TĖVIŠKĖS ŽIBURIAI

Nr. 36 (296) TORONTO, Ontario, 1955 m. rugsėjo (September) mėn. 8 d. Kaina 10¢

The Lights of Homeland
Lithuanian Weekly
Published by the Lithuanian R.C. Cultural Society of Canada
Authorized as Second Class Mail Post Office Department Ottawa

SAVAITRAŠTIS
Leidžia Kanados Lietuvių Katalikų Kultūros Draugija
941 Dundas St. W., Toronto

Mokyti ir auklėti

Kaip žinia, šio kontinento pedagogikos pagrindai toli skiriasi nuo mūsų europinių auklėjimo principų. Į tuos skirtumus nesigilinant, tenka pastebėti, kad oficialioji valstybinė švietimo sistema savo dėmesį yra sukoncentravusi daugiau į vaikų mokymą, bet ne į jų auklėjimą. Auklėjimo atžvilgiu čia vyraujanti pažiūra, deja, leidžia susiformuoti jaunuolio tipui, kuris daugeliu atžvilgiu mums neįprastas, o daugelio nuomone yra net palinkęs į slidžius kelius. Dėl to jau seniai spaudoje daug rašoma, tačiau jokių esminių reformų negirdėti.

Privačiosios mokyklos dėl to ir kuriamos bei išlaikomos, kad norima eiti kitu keliu — išeinant tą pačią mokslo programą, jaunimą ir auklėti. Kiekviena mokyklų rūšis šiuo atžvilgiu turi savų skirtingų principų. Mums lietuviams, katalikiškai lietuvių daugumai, be abejo, pirmiausia rūpi katalikų išlaikomos mokyklos. Ir tai ne vien dėl to, kad jose mokoma tikybos, bet ir dėl to, kad jose jaunimas auklėjamas ir auklėjamas prisilaikant katalikiškų principų. Suprantama, kad sąmoningi katalikai savo vaikus leidžia į katalikų mokyklas. Leidžia į jas savo vaikus ir abejingi, net nekatalikai, vien dėl to, kad tos mokyklos rūpinasi ne vien mokymu, bet ir auklėjimu. Daug yra pavyzdžių, kad net protestonų vaikai yra leidžiami į katalikų mokyklas. Kas pvz nežino, kad pagarsėjusi Kanados plaukikė, perplaukusi Ontario ežerą; ir kanalą tarp Prancūzijos ir Anglijos Marilyn Bell, yra iš praktikuojančios protestonų šeimos, ir pati savosios parapijos choristė, bet lanko katalikų mokyklą, kaip ir jos jaunesnioji sesutė.

Kalbant apie Kanados ir specialiai apie Ontario provincijos lietuvius tenka pastebėti, kad mokyklų parinkimo atžvilgiu dauguma tėvų klaidų nedaro. Palyginus nedidelė dalis apsisprendžia neleisti vaikų į katalikų mokyklas dėlto, kad, esą, tenką mokėti didesnius turto mokesčius. Tai yra teisybė. Tie kurie užsirašo remią "separate" mokyklas turi sumokėti per metus dažniausiai keliolika dolerių daugiau. Dėl to pasitaiko ir tokių, kurie švietimo mokesčius moka katalikų mokykloms tol, kol jų vaikai lanko mokyklas, bet tuojau pasisako remią "public" mokyklas kai tik jų vaikai mokyklas baigia. Arba taip pat elgiasi, kol dar neturi mokyklinio amžiaus vaikų. Ir taip daro dažnai net tokie žmonės, kurie save laiko sąmoningais katalikais.

O viso to rezultate katalikų mokyklos yra išlaikomos veik iš vien tų tėvų mokesčių, kurių vaikai tuo metu tas mokyklas lanko, kai viešosioms mokykloms tenka visų kitų mokesčiai. Vadinasi, mokyklas lankančių vaikų neturintieji tėvai katalikai padeda išlaikyti nekatalikiškas mokyklas, nors iš tikrųjų jiems rūpi katalikiškosios. Tas keletas dolerių nukreipia žmones nuo labai svarbios pareigos. Keista, kad tėvai nesupranta, jog mokestis katalikų švietimo reikalams nei nebūtų didesnis, jei visi katalikai jį sąžiningai mokėtų. Juk peršokdami prie rėmimo viešųjų mokyklų, kai jų vaikai nesimoko, katalikai tėvai palengvina mokesčius nekatalikų ir pasunkina katalikų mokesčius. Nejaugi tokie tėvai mano, kad katalikiškosios mokyklos nebereikalingos, kai jų vaikai nebesimoko? Tikėkim, kad bent lietuviai visi savo pareigą šiuo atžvilgiu supranta ir daro iš to garbingas išvadas.

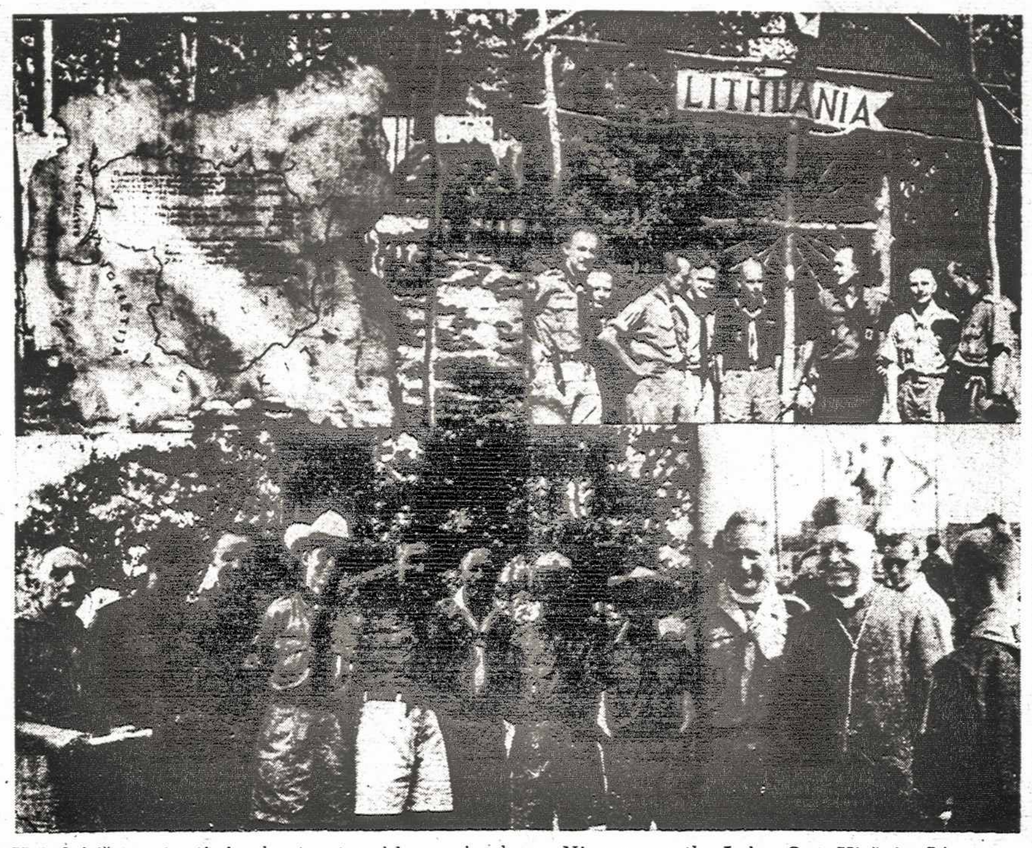

Vaizdai iš tarptautinės skautų stovyklos — jamboree Niagara-on-the-Lake, Ont. Viršuje: Lietuvos žemėlapis su partizano malda. Liet. Skautų Brolijos vadovybė su svečiais — vengrų, latvių ir estų skautų vadovais; viduryje iš kairės vokiečių vyr. skautininkas K. Roller ir jo kairėj Lichtenšteino princas Emmanuel. Apačioj: LSB vadovybė su trim Venezuelos lietuviais skautais; Jo Em. kardinolas McGuigan su liet. skautų kapelionu T. St. Kulbiu, SJ.

Nuotraukos P. Čepėnio ir A. Palionio.

Realistinė politika

Amerikos Lietuvių Tarybos sekretorius klausė lietuvių studentų biuletenio anglų kalba — "Lituanus", vieno autorių kas yra "realistinė" ir kas "nerealistinė" politika. Atominei eraĭ įsivažiuojant, klausimas vertas dėmesio svarstant lietuvių, tiek tarptautinės politikos naująsias

Niujorko bendradarbio ALMAUS

aplinkybes. Realistai netiki idealais, težiūri kovos už būvį ir išlikimo. Realistais politikoje neišvengiamai yra totalistai, pirkliai, materialistai. Štai Vilniaus "Tiesoje" politrukas Kariajev aiškino piliečiams nesijaudinti dėl to pačio laikraščio pirmajane puslapyje, didžiulės meiliai besišnekučiuojančių Amerikos ambasadoriaus O. Bohleno ir V. Molotovo nuotraukos, nes ši draugystė tėra į taigota "realistinės Kremliaus politikos". Maskva nutarusi pasekti Kinijos kompartijos ir Jugoslavijos pavyzdžiu ir siekti savo tikslų prisitaikant laiko ir jėgos santykio aplinkybėms. Kituose "Tiesos" straipsniuose lietuviai buvo įtaigojami, kad nepriklausomybė reikštų vistiek "kieno nors globą". Maskvos realistai kitais žodžiais dėstė vokiečių "Realpolitik" kūrėjo Albrecht Hausenhoferio mintis: "Praktikoje mažos valstybės neturi teisės egzistuoti: mažųjų valstybių išlikimas tebūtų aiškus įrodymas, kad pasaulis tebėra stagnacijoje".

Buvęs Hitlerio patarėjas siūlė "griebti, kas duodasi pagrobiama..."

Amerikos "realistinė politika"

Kitoks yra Amerikos politinis realizmas, paremtas teisingumu, populiariai čia suprantamu "live and let live". Amerika tikrai norėtų taikos pasaulyje kurią JT prižiūrėtų, kad tautos bendradarbiautų keldamos tarpusavio kultūrą, kad joms, kad ir mažiausioms, būtų garantuota kulturinė autonomija!... "Realistinę Amerikos politiką dalinai išreiškė ir prezidentas Trumanas, kai prieš penkis metus užtikrino, jog "Amerika padės tautoms norinčioms ir pajėgiančioms savistoviai tvarkytis, gyventi ir kurti". Pulk. George C. Reinhardt knygoje "American Strategy in the Atomic Age", apsprendęs, kodėl "Amerika jau

(Nukelta į 2 psl.)

Savaitės įvykiai

Šiaurės Afrika iriasi nepriklausomybės link. Jau senokai pradėję kovoti už savo krašto savarankiškumą Š. Afrikos arabai ima susilaukti vis daugiau laimėjimų. Antai Tnizijai praėjusią savaitę formaliai buvo duota savivalda, kuri palaipsniui, reikia manyti, ves į pilną nepirklausomybę. Tai buvo atsiekta po gana ilgų kovų su prancūzų ginkluotom pajėgom. Panašiais keliais eina Marokas ir Alžerija. Po neseniai įvykusių kruvinų susirėmimų, per kurias žuvo apie 2000 žmonių, papūtė nauji vėjai ir Maroke. Prancūzijos vyriausybė, nuo kurios priklauso Š. Afrika, pasitarusi su Maroko polit. vadais, sutiko patenkinti kaikuriuos marokiečių reikalavimus: pašalinti iš sultono pareigų Ben Mulay Arafą, paankų prancūzams, o jo vieton pastatyti regentų komisiją; išremtąjį sultoną Ben Jussef perkelti iš Madagaskaro salos į Prancūziją; sudaryti jungtinę vyriausybę, kurioje dalyvautų ir nacionalistinės partijos. Norėdana patenkinti prancūzų kolonistus Maroke, vyriausybė atšaukė gen. gubernatorių G. Grandval, kuris bandė įtikti arabų nacionalistams ir tuo užsitraukė vietinių prancūzų nemalonę. Pažymėtina, kad Grandval yra žydų kilmės, II D. karo metu senąją savo pavardę Hirsch Ollendorf pakeitęs į Grandval, tapęs kataliku ir buvęs dideliu gen De Gaulle šalininku. Po karo sėkmingai tvarkė per 10 metų ekonominį Saaro atkutimą, bet iš Š. Afrikos turėjo pasitraukti po 2 mėn. Visdėlto jo užsimotos reformos Maroke buvo priimtos ir dabar vykdomos naujo gen. gubernatoriaus gen. leit. P. Boyer de La Tour, buvusio Tunizijos gen. gubernatoriumi. Tos reformos numato duoti daugiau laisvės Marokui. Jos betgi neliečia Alžerijos, kur taip pat vyksta arabų bruzdėjimai. Kadangi Alžerija yra laikoma ne protektoratu, o sudėtine Prancūzijos dalimi, todėl ir apie savivaldą nenorima kalbėti. Alžerijon prancūzai siunčia naujus kariuomenės dalinius.

Susikibo Egiptas - Izraelis

Jau 6 metai kaip tarp arabų ir izraelitų sudarytos paliaubos, tačiau galutinės taikos dar nematyti. Neseniai JAV ir D. Britanija pasiūlė planą, bet iki šiol žymesnio susidomėjimo juo nematyti. Priešingai — užuot bandę ieškoti taikos izraelitai - egiptiečiai ėmė dar smarkiau peštis. Praėjusią savaitę įvyko keletą kartų patruliuojančių grupių susišaudymai Gaza srityje. Iš abiejų pusių buvo sužeista ir užmušta arti 30 žmonių, nušauti du egiptiečių lėktuvai. Iš vienos ir iš kitos pusės ginkluoti būriai ėmė puldinėti bei veržtis į krašto gilumą ir sprogdinti karinės reikšmės įrengimus. Buvo pavojus vėl suliepsnoti karui. Tarpt. paliaubų priežiūros komisija, JAV, D. Britanija kreipėsi į abi šalis kviesdamos laikytis paliaubų susitarimo. Egiptas tuojau sutiko, bet Izraelis statė sąlygą — kad Egiptas priimtų kaltę dėl įvykusių nesusipratimų; vėliau nusileido ir sutiko priimti paliaubas rezervuodamas sau teisę gintis, jei būtų užpiltas.

Nesėkmingos derybos dėl Kipro

Londone buvo susirinkę Graikijos, Turkijos ir Britanijos užs. r. ministeriai. Jų uždavinys buvo—rasti visiems trims patenkinamą sprendimą Kipro salai, kuri priklauso D. Britanijai, tačiau jos gyventojų dauguma yra graikai ir reikalauja susijungimo su Graikija. Jie yra kreipęsi į Jungtines Tautas, bet ir ten nerado pritarimo. Užtat nuolatinėmis riaušėmis jie bando iškraustyti britus. Turkija graikų siekimams yra nepalanki ir grasina įsikišimu, jeigu D. Britanija perleistų Kipro salos valdymą Graikijai. Šia korta anglai Londono konferencijoj pasinaudojo. Jie galutinai [illegible] graikams neperduosią salos, nes tai vienintelė šioje srityje britų laivyno bazė. Nors graikai žadėjo mielai leisti britams naudotis Kipro sala ir toliau, jei būtų jos šeimininkai, tačiau tai jų neįtikino.

Peronas pakėlė galvą

Po birželio 16 d. sukilimo Argentinos diktatorius Peronas buvo atleidęs varžtus, siūlė opozicijai taikytis. Bet tai buvo tiktai krizės padiktuoti manevrai. Tuo paliaubų metu jis perorganizavo savo vyriausybę, partijos, policijos ir kariuomenės vadovybę, tuo būdu vėl sustiprindamas savo pozicijas. Tai padaręs pasiūlė savo atsistatydinimą. Pagal paruoštą palną, jo šalininkai buvo sušaukti į de Mayo aikštę Buenos Aires "reikalauti" atsistatydinimo atšaukimo. Peronas, žinoma, atšaukė savo "atsistatydinimą" ir pasakė labai griežtą kalbą, grasindamas savo priešams—už vieną nukautą peronistą būsią sušaudomi penki priešininkai. Mieste paskelbtas apsiausties stovis.

III Lietuvių Diena Montrealy

Daugiau kaip pusketvirto šimto mylių skiria Montrealį nuo Toronto. Bet ten vyksta šių metų didžioji Kanados lietuvių šventė — III K. Lietuvių Diena, — tad pirmyn į rytus!...

Ir pradėjo plaukti lietuviškos mašinos Ontario ežero pakrantėm vis į rytus ir į rytus dar penktadienį. Ir ne vien torontiečių, bet taip pat hamiltoniečių, St. cathariniečių ir iš kitų lietuvių kolonijų, daugumas pasipuošę priekinius ir užpakalinius buferius, o kiti langus ar šonus, specialiom popierio juostom su užrašu "Canadian Lithuanian Congress Montreal, Sept. 3-5", per vidurį perkirstu lietuviška trispalve. Juostas išspausdino Toronto apylinkės valdyba. Jų buvo nugabenta ir į Montrealį, kur taip pat mielai daugelis jomis atžymėjo savo mašinas. Tikrai buvo malonu matyti tokias mašinas siuvančias Montrealio mieste ar sutikti ant kelių.

Važiavo į Lietuvių Dieną daugelis ir traukiniais, bet dauguma vis dėlto automobiliais. Kiek jų važiavo iš Toronto bei kiek pravažiavo pro jį, sunku pasakyti, bet visose iškilmėse torontiečių, hamiltoniečių, Niagara pusiasalio lietuvių galima buvo sutikti daugybę. Iš viešajame gyvenime pasireiškiančių gal būtų lengviau išskaičiuoti nesutiktus, negu ten matytus... Tokio gausumo svečių Montrealis, berods, dar nebuvo sulaukęs. Na, reikia pastebėti, kad montrealiečiai svetingumu tai jau neapsileido, ir svečiai tas malonias dienas ilgai minės...

Paklausit gal, kiek gi lietuvių dalyvavo iškilmėse? O kas ten juos suskaitys. Kiek teko patirti, į balių įėjimo bilietų parduota apie 1.500, nors iš akies atrodė kad gal ten ir visi 2.000 buvo. Maždaug po tiek pat dalyvavo ir pamaldose bei akte koncerte.

Bet apžvelkime gi visą programą iš eilės.

Meno paroda

tęsėsi visas tris dienas, įrengta gražios naujos mokyklos "Ecole Jaques Cartier" patalpose, 1301 Sherbrooke Ave. Parodai išleistas ir katalogas su J. Akstino įvadėliu, kuriame betgi pasisakoma ne tiek dėl šitos parodos, kiek apskritai dėl lietuvių menininkų kūrybinio kelio, pavadinant jį "nauju rytmečiu", nors pagrindinio bruožo ir nenurodant.

Parodoje savo darbus — paveikslus išstatė: J. Akstinas 5, V. Bričkus 2, J. Kvietytė 1, K. J. Račkus 2 (visų ailejus), V. Remeika 6 (pastelė), A. Tamošaitis 3 (aliejus), T. Valius 3 (lino rėžiniai), H. J. Žmuidzinienė 8 (akvarėlė). Kartu išstatyti A. Tamošaitienės trys kilimai. Daugumas darbų jau matyti ir pernykštėje L. Dienos parodoje Toronte. Tik kaikurie ir autoriai nauji. Jų įvertinimas, žinoma, ne reporterio reikalas.

Be paveikslų, išstatytų atskirame kambaryje III augšte, vienu augštu žemiau buvo dar atskiras tautodailės skyrius su V. Balčiūnaitės juostom, medžio drožiniais, margučiais, odos dirbiniais ir su M. Dzetaveckaitės, A. Puniškienės, Sk. Remeikaitės ir A. Veselkienės audiniais, o atskirame kambary Br. Abromonio medžio dirbinių skyrius, įrengtas ir išpuoštas jo paties ir net su atskira paties spausdinta programa, kurioje smulkiau aptartas kiekvienas darbas. Pridėti taip pat platoki angliški paaiškinimai prie kiekvieno išstatyto darbo. Be to, svečiams savo darbų prasmę su užsidegimu aiškino pats autorius, iškeldamas patriotinius impulsus, traukiančius jį prie šitokių darbų. Br. Abromonio (g. 1900 m.) darbų temos patriotinės. Dirba jis šaukiamas savo širdies balso, tik sau ir tėvynei. Savo darbų neparduoda, bet juos parodo visuomenei įvairiose parodose ir vienas jo kūrinys yra premijuotas kanadiečių parodoje, eilės jų reprodukcijos buvo pasirodę svetimoje ir lietuvių spaudoje.

Parodą aplankyti buvo miela, nors turtingumo ji ir nebuvo labai turtinga. Eilė liet. dailininkų, gyvenančių Kanadoje, kažkodėl visai joje nedalyvavo.

Balius

Šeštadienio vakaras buvo skirtas baliui ir kartu 50 metų atkusiems lietuviams pagerbti. Visa tai vyko gražiausioje Montrealio vietoje — Mount Royal kalne reprezentacinėje salėje, kurią pasisekė gauti visiškai veltui. Kaip teko girdėti, tai dėka rūpesčių Tėvo J. Kubiliaus SJ. Salė nemaža, nors tokiam žmonių skaičiui visdėlto mažoka ir buvo susikimšimo, o kaikam gal ir prisėsti pritrūko vietos.

Čia įvyko pagerbimas pirmųjų lietuvių ateivių į Kanadą, atvykusių prieš 50 m., kurių dalyvavo, berods, per 10. Jie buvo susodinti už garbės stalo, su garbės svečiais. Ta proga kalbėjo miesto majoro atstovas, KLB Kr. Valdybos pirm. J. Matulionis, organizacijų vardu J. Kardelis ir vienas iš pagerbiamųjų, o viską pravedė III LD rengti komiteto pirm. p. Naginionis. Po to jau sekė įprasta baliaus eiga. Kad ir kamšaty buvo maolnu susitikti su daugeliu bičiuilų, atvykusių iš įvairių Kanados

(Nukelta į 3 pusl.)

Prašo pasitraukti iš tarnybos

Muenchene, Vokietijoj, veikia "Amerikos Balsas" ir "Laisvoji Europa" radijo siųstuvai, kurių bangos pasiekia gyventojus už "geležinės uždangos". Juose dirba ir nemažas būrys tremtinių. Pastaruoju laiku jie pradėjo gauti laiškus iš savo giminių bei pažįstamų, kurie maldaute madauja juos pasitraukti iš tarnybos, nes likusieji giminės tėvynėse būsią iškraustyti iš savo namų. Kiti prašo nesiųsti siuntinių, nes tai daugiausia įtarimo sukeliąs dalykas. Daugiausia tokių laiškų ateina iš Vengrijos, kur, matyt, varoma stipri propaganda prieš tremtinių politinę veiklą. Pažymėtina, kaikurie tremtiniai, gavę tokius laiškus, niekad savo pavardžių per radiją neskelbė ir manė, jog komunistai juos buvo užmiršę.

BALTIJOS GELEŽINĖ UŽDANGA

Neseniai įvykęs incidentas Maskvoje parodo kiek Sovietų valdžia pakėlė Geležinę uždangą ir kiek nepakėlė. Incidentas liečia du JAV kongresmenus, kurie lnkėsi Maskvoje. Tai Joseph F. Holt (Rep. iš Kalifornijos) ir John Rhodes (Rep. iš Arizonos), kurie ką tik grįžo iš trumpos kelionės Ukrainoje. Jų buvimo faktas tenais liudija apie pagerinimą sąlygų patekti Bet kai šie du kongresmenai paprašė leidimo aplankyti Sovietų Latvijos sostinę Rygą, jiems nebuvo duota leidimo. Buvo atsakyta: "Šis dalykas turės palaukti, kol santykiai pagerės".

DEMONSTRANTAI APKŪLĖ, BET NE SOVIETUS

Daugybė žmonių buvo susirinkę Winnipego aerodrome protestuoti prieš sovietus, kurių delegacija atvyko lankyti Manitobos prov. ūkių. Stipri policijos apsauga neleido demonstrantams apkulti "svečių". Jie turėjo pasitenkinti plakatais ir šūkiais: "kiaulės", "banditai" ir pan. Į jų automobilius demonstrantai primėtė antikomunistinių brošiūrų bei atsišaukimų. Visą laiką delegaciją lydėjo policija. Matyt, per klaidą keturi neuniformuoti policininkai buvo minios apkulti bei apstumdyti. Jie pasirodė aerodrome atskira grupe, ir demonstrantai palaikė juos rusų delegacijos nariais. Viena moteris metė vienam vainiką ant kaklo, tas nustūmė, tada metė kitam... O vainikas buvo su užrašu, primenančiu komunistų nužudytuosius. Kai vyrai susėdo į automobilį, minia apsupo juos ir išdaužė langą. Kanados vyriausybės atstovas J. Chagnon, lydįs rusų delegaciją, pareiškė savo nepasitenkinimą tokia demonstracija ir savo vardu atsiprašė rusus, kurie, kaip vėliau prisipažino, nejaukiai jautėsi. Pasak jų, Rusijoj tai negalėtų įvykti.

Po tokios pamokos rusų delegacija pradėjo mėtyti pėdas—keisti kelionės programą. Pvz. užuot nusileidę Windsore, pasirinko Londoną, Ont. Bet ir čia jie rado belaukiantį demonstrantų būrį. Vad. "Rusijos draugai", įteikė gėlių, o antikomunistai šaukė: "žmogžudžiai". Darbininkas Anto Liepinš šūktelėjo: "Padėkite šias gėles Sibire ant kapų, kuriuos jūs nužudėte". Kitas darbininkas Andy Kepur rėkė: "Jūs laikėt mane koncentracijos stovykloj ir liepėt dirbti už vieną silkę ir juodos duonos trupinį". Policija stropiai saugojo sovietus neleisdama demonstrantams prisiartinti. Net ir viešbutyje, kur buvo apnakvydinti sovietai, neuniformuoti policininkai budėjo koridoriuose.

Kanados kaikurie dienraščiai anglų k. dėl tų įvykių pasisakė neigiamai smerkdami demonstrantus. Toronto "Globe and Mail" net siūlė jų vadus deportuoti. Tokių nuotaikų akivaizdoj Toronte buvo atsisakyta nuo didžiulės demonstracijos prieš sovietų delegatus, kad būtų išvengta nekultūringų veiksmų. Rusai visdėlto pabūgo aplankyti Toronte vykstančią parodą ir aplenkė Torontą, esą dėl to, kad miesto pareigūnai pasisakę ignoruosią delegacijos vizitą.

Atidarė 1.500 bažnyčių Rusijoj?

Dvi savaites važinėjęs Rusijoj dr. Th. Adams iš Richmondo Va., baptistų pastorius, ir grįžęs į JAV pareiškė, kad Sov. Sąjungoj esą 1500 atidarytų katalikų bažnyčių. Į jo pareiškimą atsiliepė Tėvas Bissonette, išbuvęs dvejus metus katalikų užsieniečių diplomatų kapelionu Maskvoje. Jis paskelbė straipsnį per spaudos agentūrą "National Catholic Welfare Conference", kuriame pareiškė, kad minėtas pareiškimas esąs klaidingas. Baptistų atstovas esą ėmęs žinias iš sovietų agentūros "Inturist", skirtos turistų informacijai. Ji turinti jiems specialų atsakymų repertuarą į klausimus, kurluos turistai paprastai stato. Anot T. Bissonette: "Išskyrus Baltijos valstybes, kurias sovietai okupavo II D. Karo metu, aštežinau keturias katalikų bažnyčias, kuriose kunigai laiko pamaldas: šv. Liudviko bažnyčia Maskvoj, aptarnaujama kun. Juozo Butorovič - Adamovič ir po viena bažnyčia — Leningrade, Kišeneve — Moldavijoj ir Tbilise — Georgijoj. Apie bažnyčias Baltijos valstybėse — Estijoj, Latvijoj ir Lietuvoj nėra tikrų žinių".

— **Edmonton.** — Čia įvykęs Kanados anglikonų sinodas dauguma balsų nutarė senąjį pavadinimą "Church of England" pakeisti nauju: "Anglican Church of Canada".

Tėviškės Žiburiai
THE LIGHTS OF HOMELAND
Published by Lithuanian R.C. Cultural Society of Canada
SAVAITRAŠTIS
Redaguoja Dr. A. Sapoka ir Dr. Pr. Gaidamavičius
Leidžia Kanados Lietuvių Katalikų Kultūros Draugija
Prenumerata Kanadoje ir JAV metams $4.00, pusmečiui $2.50
Kitur: metams $4.50, pusmečiui $2.50
Įmokėję nemažiau $10 laikomi garbės prenumeratoriais
Už skelbimų turinį redakcija neatsako.
941 Dundas St. W., Toronto, Ont. Canada Telef. EM. 8-6813.

LIETUVIŠKI APMĄSTYMAI

Kaip Lenkija pateko į Wilsono 14 punktų

Kosmopolitinė daugiatautė Amerika principe pripažįsta teisingumą ir laisvę visoms pasaulio tautoms. Tačiau, retkarčiais, tam tikrų aplinkybių išdavoje ji visu svoriu gula už vienos ar kitos tautos išlaisvinimą. Taip po ano karo buvo išlaisvintos Čekoslovakija (jos nepriklausomybės sąjūdis gimė Pittsburge). Lenkija, po antrojo pasaulinio karo — Izraelis. Neseniai Mr. S. Witkowski, Paderewskio Fondo Niujorke pirmininkas atskleidė Lenkijos nepriklausomybės atgavimo kaikuriuos užkulisius. Kaip liudija prez. Wilsono artimi patarėjai, Lenkijos klausimo nebuvo originaliame 14 punktų tekste, kurį Wilsonas skubomis paruošė, kad išlygintų įspūdį bolševikams paskelbus savuosius "tautų apsisprendimo" principus. Ponas Witkowski liudija, kad tik Lenkijos didžiajam muzikui ir valstybininkui Ignatui Paderevskiui veik su ašaromis prašant pulkininkas House, prezidento specialus patarėjas, sutiko kaip nors į 14 Punktų eilę įbrukti Lenkijos reikalą. Prez. Wilsonas iš pradžių nei girdėt nenorėjo, tačiau pulk. House paprašius išpildyti jo asmenišką prašymą, sutiko. Lenkų spauda išvedžioja, jog be šitos asmeniškos protekcijos Amerikos lenkų visos pastangos būtų buvusios veltui. Tik asmeniškų pažinčių išdavoje reikalas buvo pastatytas visai kitoje šviesoje. Lenkų spauda, komentuodama šį idomų pareiškimą, nurodo, kad šiuo metu Amerikos lenkai Vyriausybėje neturį draugų. Ji kviečia dėlto įtakinguosius Amerikos lenkus susipažinti ir palaikyti santykius su asmenimis prieinančiais prie prezidento. Lenkų spauda mano, kad jie turį Paderewskio tipo žmonių, o jei ne, tai Amerikos lenkai turį kuo skubiausiai juos brandinti.

Įdomu, kad Amerikos Lietuvių Taryba buvo bene pirmoji ir paskutinioji Amerikos tautybės delegacija, kurią prez. Eisenhoweris priėmė. Po ALT vizito, jokia tautybė, net žydai, kaip tokie, prie prezidento nepriėjo.

Tarybinė spauda iš Lietuvos Amerikon

Tur būt, "Tautų Draugystės" išdavoje, tarybinė spauda vėl pasiekia JAV. O joje, ypač iš Lietuvos, juokingų ir kvailų dalykų gali pasiskaityti. Pavyzdžiui — rugpiūčio 1 d. "apie du tūkstančiai Leningrado, Tolimosios Šiaurės, Kaukazo, Pabaltijo, Vidurinės Azijos vidurinių mokyklų absolventai laikė rusų kalbos ir literatūros egzaminą dvylikoje Maskvos universiteto fakultetų". Pastebima, kad tai "viena seniausių" šalies augštųjų mokyklų. Kas žino kokie universitetai yra senesni už Maskvą TSRS? "Tiesa" rugpiūčio 2 aprašo LTSR partinio aktyvo posėdį. Pateikiame vaizdingesnes ištraukas: "būtina sustiprinti politinis darbas moterų tarpe, **pakelti jų politini ir gamybinį aktyvumą...** (LKP CK vedėja Kaunaitė rašo: "Kaikurias visuomeninio ūkio šakas beveik pilnutiniai aptarnauja lietuvės moterys. Bet dar ne visur reikiamai rūpinamasi dirbančiomis kaimo moterimis. Neretai pasitaiko faktu, **kad kolūkietės, turinčios mažus vaikus, mažai, o kartais ir visai nedalyvauja visuomeninėje gamyboje**... Reikia sustiprinti, reikia įtraukti visomis priemonėmis jas į aktyvų darbą kolūkių laukuose ir gyvulininkystės farmose". (Kažin kaip reaguotų kanadietės ponios jei katra lietuvaitė išverstų tai anglų kalbon ir su laišku pasiųstų į katrą kanadišką spaudą?). **al.**

GEDIMINAS GALVA.

Žodine kova

(Pabaiga)

Šaltinių ir bendradarbių telkimas

Kiekvienas spaudos žmogus žino, kad be atitinkamų priemonių neįmanoma joks rimtas laikraštijos darbas. Visai suprantama, kad patyrę laikraštininkai turi savo kartotekas, kuriose atžymimi į ranką patekę įvykiai ar šiaip duomenys. Germanų ir anglosaksų kraštuose esama ypatingų institutų, kurie atlieka kaikuriuos darbus ir telkia atskiros srities medžiagą. Reikėtų ir mums sutelkti bent pačius reikalingiausius šaltinius. Deja, to nėra padaryta. Turimieji šaltiniai visur išblaškyti. Nemažai turi apklausinėjimo medžiagos LB Weinheime, bet ji liko veik nepanaudota. Daugelio vokiečių ir lietuvių parodymai, kurie anksčiau atvyko iš Lietuvos, ir šiandieną tebestūkso palėpėse.

Sunki yra šiame amžiuje kova prieš priešą, kai mes tegalime atsišaudyti strėlėmis iš medinių lankų. Be šaltinių sutelkimo net užsimoti negalima propagandos srityje. Todėl ir šiandieną vis tebeskelbiame Serovo įsakymą, vis kartojame senus duomenis, nors turime, kad ir netobulą, Vilniaus radiio sekimą, sovietinę spaudą, Rusijoje įgrotas lietuviškas plokšteles. Todėl daugelis pasišauna apie Lietuvą rašyti tesinaudojant senais šaltiniais, nukrypsta nuo savojo lietuviško kelio, nes jame taip tuščia ir nejauku.

Dar nykiau darosi, kai užsimojama kaiką daryti, kad svetimiems parodytume savo kultūros lobius. Neturime ne tik rodomų dalykų, betgi net sarašų kur juos rasti. Ir jei kas užsimotų toje srityje kaiką daryti, turėtų nugalėti nepaprastas kliūtis. Ar tuo atveju galime ryžtis parodyti savos kultūros veido dalelytę, nors būtume svetimųjų baksnojami ir skatinami?

Žodžio kovai sugebančių darbininkų sutelkimo klausimas yra nemažiau svarbus, bet taip pat ir sunkus, kai dauguma vengia ant savo pečių užsidėti bet kurią darbo naštą ir ima tuojau teisintis, matai — šeima, vaikai, pagaliau uždarbis... Bet įvairios "valdžios" žiūri, kad patektų tikras partietis, klusnus kuparnugaris, tegu ir nemokša. Randamas dar kitas kelias: telkti pažįstamus, gimines ar žmones, kurie pripuolamai pasitaiko: juk reikia gero žmogaus pasigailėti. Todėl nereikia stebėtis, kad šioje srityje vyrauja atsitiktinumas. Prisiminus Lietuvių Informacijos Biuro pradinį darbą, dabar esame toli, toli atsilikę. Reikalą kiek pagerina svetimieji ir kaikas savųjų, kurie lyg robinzonai užsispyrę dirba.

Informacija ir propaganda

Mūsoji informacija, žinių perteikimas, turėtų apimti tris sritis: laisvuosius lietuvius, lietuvių tautą ir svetimuosius.

Savųjų informacijai turime Eltos biuletenį ir kaikurių bendruomenių leidinius. Ir pirmajam dažnai daroma priekaištų, ypač kad ne visai aiški jo paskirtis, kad dažnai šlubuoja medžiagos apdorojimas bei šaltinių pasirinkimas.

Lietuvių tautos informacijos veik neturime ir jos turėti negalime. Pavergtas lietuvis negaiš laiko ir nerizikuos būti ištremtas už klausimą radijo pranešimų apie draugijų pobūvius Čikagoje ar Toronte. Šios srities informacija prasideda ir baigiasi visokių veiksnių iš įvairių pakampių tarpusave panegirika. Nieko pavojingesnio negali būti, kaip perteikti lietuvių tautai žinias, kurios tiesiog ar netiesiog rodo laisvųjų lietuvių pasiskirstymą įvairiuose garduose ir aiškų tarpusavį nesutarimą. Pavergtasis lietuvis, pasiklausęs tokių pranešimų ar žinių pasakys: tesižinie laisvieji lietuviai, kurie įvairiose stovyklose trinasi ir riejasi.

Trečia informacijos sritis turėtų būti nukreipta supažindinti svetimtaučius apie mūsų gyvenimą. Jau anksčiau minėta, kad ši sritis nėra patenkinama ne vien dėl lėšų, bet ir apimties. Pirmiausia reikia atgaivinti anglų kalba informacijos biuletenį, kuris išsižadėtų anksčiau buvusio biuletenio archaiškumo ir pasirodytų kas savaitę. Toks leidinys turėtų būti kuo greičiausiai atgaivintas, nes veik vieni amerikiečiai drįsta plačiai skelbti žinias apie pavergtas tautas. Tokiame biuletenyje turėtų būti ypatingas dėmesys kreipiamas ne į lietuvių vidaus reikalus, bet pavergtos lietuvių tautos nelemtį. Medžiagos turime, nors ji ir necentralizuota ir svarbiausia — neapdirbta.

Jei informacija tesitenkina įvykiais, faktais, propaganda yra idėjų įteigimas, kova už idealus. Propagandininkas laisviesiems tars: apsijunkime saviems broliams išlaisvinti, pavergtai lietuvių tautai, bent šiuo metu, patars: pakęskite padėtį ir nenustokite vilties išsilaisvinti, svetimiesiems plačiai dėstys apie pavergėjo lietuvių tautai daromas didžiąsias skriaudas.

Įtaigojimai laisviesiems lietuviams greičiausia atiteks naujai organizacijai — PLB. Nelengvas kelias bus ir PLB, kai įsišakojo apkiautimas ir pasitenkinimas savu mažu pasaulėliu. Gal jai pavyks šiaip taip apvaldyti partijų aistras, tačiau ir ji neišvengs pasaulėžiūrinio pasiskaldymo, nes jis prasiverš ir politinės emigracijos plokštumoje. Jis bus eilinis, įprastinis reiškinys, jei PLB mokės platesnėmis idėjomis apjungti ir skaidančias pasaulėžiūras derinti

PLB turi atsisakyti tokio naivaus požiūrio (! Red), kad kiekvienas lietuvis jau automatiškai yra organizacijos narys. Dogmatinis požiūris turi užleisti vietą organizaciniam — suorganizuoti visus lietuvius. Ir jei kas nori juos suorganizuoti, turi sudaryti galingą idėjų arsenalą ir jas perteikti palenkiant laisvųjų lietuvių nuotaikas. PLB gali remtis ne įsakais, bet idėjiniu įteigimu, įtikrinimu, kad laisvojo lietuvio pareiga priklausyti jai ir vykdyti savo meto uždavinius.

Pavergtą lietuvių tautą tegalime pasiekti tik per radiją. Šiuo metu, negalime naudoti literatūros — knygų ar laikraščių, atsišaukimų, filmų, balionų, butelių ar kitų priemonių, nors jomis nuteikiamos komunistų valdomos tautos, esančios laisvųjų kaimynystėje. Mūsoji radijo propaganda yra apspręsta daugelio atsitikimų, kuriuos nelengva pašalinti. Visur esame kampininkais, svetimų interesų apsprendžiami ir tik dalimi galime savaimingo tikslo atsiekti. Kaikurie radijo siųstuvai stebėtinai neapdairiai kalba į pavergtus lietuvius, nors turi stipriausias priemones. Vietoj pakenčiamos informacijos pradedama pavergtą lietuvį įtikinėti, jog jam bloga kolchoze gyventi. Tokie paistelėjimai, kaip jie bebūtų gerai techniškai perteikti, švelniai tarus yra krypčių sumaišymas. Vieton laisviesiems aiškinti apie padėtį kolchozuose, pavergtajam primygtinai kalama apie jo beviltišką padėtį. Mes neturime aiškaus tikslo ir minčių, kurios turėtų būti lietuvių tautoje įskiepytos.

Be K. Čibiro leidinių ispanų kalba mes veik neturime propagandinių leidinių svetimomis kalbomis. Kai propagandos amžių gyvename, kai privalome kovoti už savo tautos išlaisvinimą, kai turime paskleisti mintis toliau siekiančias negu mūsoji nepriklausomybė, mes tylime. Tylime, lyg mes patys, bet ne rusai komunistai turėtume būti kaltinamųjų suole. Tylime, lyg nieko neturėtume pasakyti laisvajam pasauliui. Protarpiais tariame žodį, kuris dažnai nepataiko į svetimųjų vešlią dirvą. Mes, propagandiniu požiūriu, gyvename dar praėjusio amžiaus nuotaikomis, kai propaganda tebuvo jausminiu pasisielojimu. Mes nežinome ir žinoti nenorime apie propagandos mokslinius pradus ir galingojo ginklo reikšmę. Mes nesugebame formuoti savo idealų, idėjų, pasirinkti tinkamos taktikos ir priemonių svetimiesiems paveikti. Mes tesitenkiname lyrišku dejavimu, tarytum ašarojimas ką nors įtikintų. Ir visų blogiausia, kad pamirštame savo priešo propagandini pajėgumą, priedangas, taktiką ir strategiją. Mes aimanuojame, kad mūsų reikalu tylos sąmokslas nėra sulaužytas. O ar nesame ir patys kalti? Kad nors nuosaikiai, pagal savo pajėgumą vestume leviatanišką kovą panaudodami visas turimas propagandines priemones. Kartą mes turime mesti klaikius klystkelius, o turimus ginklus panaudoti ne kaip svyruojantis, bet kovojantis karys...

KOKIOS TAUTYBĖS BUVO I. KANTAS?

(Tęsinys iš pr. numerio)

Dr. Martynas Anysas

Latvių pažiūra

Iškyla klausimas, kaip reaguoja šių laikų latviai į šitą reikalai.

Mes atsimenam, kad tuoj po pirmojo pasaulinio karo tūlas latvių mokslininkas stengėsi įrodyti, jog Klaipėdos krašto pajūryje gyveną latviai ir norėjo juos kultūriškai suartinti su naujai atsikūrusia Latvija. Bet Neringos kuršiuose jis nerado nei mažiausio atgarsio. Reikalas sustojo ir daugiau nebeteko jo girdėti. Tuo tarpu tarp Lietuvos ir Latvijos susitarimo keliu buvo nustatyta siena. Į Lietuvos pusę pateko senasis Šventosios uostas ir kaimas, ligi tuomet administrativiškai ir teisės atžvilgiu priklausę Kuršui — šitame ruožę tebegaliojo Kuršo civilinė teisė.

Prieš dešimtį metų anglų kalba išleistame latvių istoriniame veikale "The History of Latvia" neduodama jokių etnografinių žinių iš senesnių laikų apie kuršių gyvenamas vietas už Latvijos dabartinių ribų. Tik viename šafiruotame žemėlapy rodoma, būk 12 šimtmečio pietinė Latvijos siena, kuri pačiame pajūryje tęsiasi ligi žemiau Klaipėdos. Kraštas pavadintas sulig vyriausia vietove — Pilsatė — į kurią įeina ir Šventosios ir Palangos ruožas. Vietovė Pilsatė pastatyta, atrodo, dabartinėje Klaipėdos miesto apylinkėje.

Šitas žemėlapis yra klaidingas, nes jis atvaizdina padėtį, kuri susidarė tik po pusantro šimto metų — Livonijos Ordinui įsikūrus. Nėra nei mažiausių istoriniu žinių, kad kuršiai dar prieš Livonijos Ordino laikus būtų kovoję su žemaičiais dėl Žemaitijos pajūrio. Livonijos Ordinas užgrobė seną žemaitišką tvirtovę tik viduryje 13 šimtmečio ir ten 1252 m. pastatė savo tvirtovę Mümmelburg ir ikūrė miestą. Šias vietoves laikų bėgyje žemaičiai — ne kuršiai — pakartotinai puolė ir miestą pakartotinai sudegino. Tuomet Livonijos Ordino užkariautas vakarų Žemaitijos ruožas su dabartinio Klaipėdos krašto šiaurine dalimi buvo vadinamas "Landschaft Pilsaten". Bet šitas Pilsatės kraštas buvo Livonijos Ordino, ne kuršių padarinys.

Dėl Kanto škotiškos kilmės.

Toliau įdomu konstatuoti Mortenseno tvirtinimą, kad filosofas Imanuelis Kantas nebuvęs škotų kilmės, kad visi tyrinėjimai nedavę jokių įrodymų jo giminingumo su škotais; kad Kantas nebuvęs reformatų tikybos, kaip pas škotus įprasta, bet liuterionių ir kad visi filosofo aiškinimai apie jo škotišką kilmę esą klaidingi.

Atrodo, kad Kanto aiškinimas apie jo škotišką kilmę yra gryna mistifikacija, padaryta tam tikrais sumetimais. Škotijoje nėra rastų pavardžių, kurios turėtų panašumo į Kanto pavardę. Artimiausios škotiškos pavardės yra: McKana, McKanna, Mc Cann, Mc Kane, McKanday ir Mc. Kenna. Turbūt niekas iš skaitytojų nesutiks, kad iš šitų škotiškų pavardžių galėjo kilti Kanto pavardė.

Bet mes turime anglišką grafystę Kent, pietų rytų Anglijoje, ir daug pavardžių Kent, kurios tikrai panašios į filosofo pavardę Kant.

Išeinant iš D. Britanijos istorinio išsivystymo, jos plačių karštų užvaldymą užjūriuose, atrodo, nesąmonė galvoti, kad koks tai škotas arba ir anglas būtų imigravęs į Klaipėdą ir iš ten galiausiai atsidūręs Kantvainiuose kaip ūkininkas, kurią išvadą galima padaryti iš Kanto pareiškimo švedų vyskupui Soederblomui. Kaip tik tame laike ėjo visas D. Britanijos gyventojų perteklius į užjūrį, ypatingai į Šiaurės Amerikos kontinentą, kur mes šiandien randame daug daugiau škotiškos ir angliškos kilmės žmonių, negu pačioje D. Britanijoje. Jeigu Klaipėdoje arba ir Prūsijoje tais laikais tikrai buvo užtinkamas pavarde Kent asmuo, jis tikriausiai nebuvo škotas, bet anglas. Mes jukžinome, kad tais laikais Klaipėda pasižymėjo kaip miško medžiagos eksporto uostas. Šitie anglai buvo ir liko pirkliais, gyveno ten, kur biznis reikalavo ir reikalui pasibaigus, dingo iš kur buvo atėję. Be to, mes iš savo pačių patyrimų galime pasakyti, kaip sunkiai anglai aklimatizuojasi kitų tautų tarpe ir kaip nenoriai jie susigiminiuoja su svetimaisiais.

Bet kodėl Kantas padavė netikras žinias apie savo kilmę? Šitam klausimui išaiškinti, reikėtų štai ką pasakyti: Kanto asmuo iškilo Karaliaučiaus universiteto mokslo srityje kaip meteoras, iš mažai arba visai nežinomos šeimos, be moksliškų tradicijų ir galiausiai — kadangi jis liko nevedęs — dingo iš akiračio. Kiek mums žinoma, jis buvo didelis atsiskyrėlis, vengė žmonių, turėjo mažai draugų, nekalbėjo apie savo gimines. Ir ką apie juos kalbėti, jeigu jo tėvas ir senelis buvo balnininkai. Jais anais laikais, turbūt, nebuvo kuo girtis.

Toliau Kanto giminė, gyvendama Klaipėdoje ir vėliau Karaliaučiuje, matomai, nebuvo tiek sugermanėjusi, kad filosofas ją pavadintų vokiečių kilmės. Lietuvių kilmės jis irgi matomai nenorėjo prisipažinti, nes iš vienos pusės jis nuo jos buvo atitolęs, o iš kitos pusės lietuviai buvo Prūsijos Ordino nukariauti, kuriems eilę šimtmečių buvo taikomas specialus režimas. Tas pats galiojo ir senprūsiams, norint išvesti savo kilmę iš jų. Be to Kanto šeima nebuvo kilusi iš senprūsių apgyventų kraštų, bet iš Mažosios Lietuvos, iš krašto, kuri Prūsijos karalystės administracija vadino Litauen. Gal ir iš asociacijos, kadangi viena jo protėvių duktė buk tai buvus ištekėjusi už škoto, jis Soederblomui pareiškė, esąs škotų kilmės. Gal jis skaitė tai lengviausiu atsakymu į iškeltą klausimą, nemanydamas, kad už šimto metų arba vėliau bus tyrinėjama jo kilmės medis.

(Bus daugiau)

Realistinė politika

(Atkelta iš 1 psl.)

negali savo užsienių politikos paremti vien tik morale", nusako realistinės Amerikos politikos bruožus. Pulk. Reinhardt lyg perspėjo amerikiečių daugumos vardu visus tuos tebešnekančius apie Lietuvos "nepriklausomybę" — ..."Arklinio vežimo amžiaus mažų valstybių suverenumo supratimas nėra realus. Tik susibūrusios į junginius mažos tautos tegali tikėtis, kad jų balsas bus išgirstas"... Pulk. Reinhardt nustatė tris sąlygas kiekvienos tokios tautos "realumui" atominiame amžiuje matuoti. Pirmoji — tautos charakteris, laikysena, skaičius, tautos dvasia; antroji, priklausoma nuo pirmosios, yra tautos mokslinis ir technikinis pajėgumas, jos pramonės išvystymas, jos žaliavos: trečioji — jos karinis potencialas, pavergtųjų atveju suprantant, jų pasiruošimą, kiekvienu momentu sukilti ir prisidėti prie išlaisvinimo.

Ar lietuvių tauta reali?

Esame tikri, jog lietuviu tautos dvasia, tiek tėvynėje, tiek išeivijoje tebėra gaivi ir kūrybinga, tebetrokštanti už viską daugiau laisvės. Pabėgėliai pabaltiečiai iki šiol vadovauja ir judina visu Rytų Europos pabėgėlių išsilaisvinimo akcija. Lietuvių spauda nekarta pirmoji išreiškia savo aiškia ir nedviprasmiška nuomone dėl vienokios ar kitokios Amerikos politikos, kitų tautybių spaudai nedrįstant. Sunkiau svetimtaučius gal būtų įtikinti dėl lietuvių tautos charakterio, gerųjų būdo savybių, ypač jei aniems (bent jų vyriausybėms) atrodo lietuvių keliolikos politikų tarpusavio ginčai ir spekuliacijos tautos vardu yra visai neblogai žinomi. Palyginus su lietuvių tautos skaičiumi, mokslinis ir technikinis išvystymas laisvės metais buvo imponuojantis. Tautos dvasią, pražydusią sudėtingesnėmis formomis laisvės laikais, liudijo gražūs vaisiai net 15-tais vergijos metais, kada Niujorke steigėsi lietuviško meno galerija, o Toronte lietuviai ryžosi isiruošti tikrai savitą lietuvišką bažnyčią, kur putiniškai aptariant lietuviškumą — patekęs kiekvienas išeivis jaustų "O man tu esi kaip smūtkelis prie kelio, kur laukia keleivio malda..." (Niujorke Toronto lietuviai buvo lyginami su augštos inteligentijos prancūzų katalikais kurie savo šventoves puošia modernaus meno, išreiškiančio tautos dvasią — kūriniais!)

"Lietuvos gyvenvietė"

Praėjusią savaitę patyrėme, kaip realieji anglosaksai vertino ir Lietuvos gyvenamą vietą. Britai pranešė planuoją netolimoj ateity orinio susisiekimo liniją į Tokio ir Peipingą, per Lietuvos teritoriją. "The New York Times" gi sensacingu straipsniu, parašytu Vašingtono įstaigoms labai artimo publicisto Anthony Liviero, paskelbė, kad JAV kairuomenė jau nuo 1952 m. ruošiasi būsimiems "išlaisvinimo" veiksmams. Specialūs parašiutininkų daliniai yra mokomi Rytų Europos kalbų ir kartu su tų kraštų pabėgėliais apmokomi komplikuočiausios pogrindžio strategijos bei taktikos (Lenkų spauda jau kuris laikas anglosaksų įstaigas vadina "Death Merchants", nes, esą, nesilaikoma pakankamų atsargumo priemonių, ir apmokinti pabėgėliai Lenkijoje būna tuoj pat sovietų sunaikinami!) Šį straipsnį lietuviai įvairiai komentavo. Realistai netikėjo "realumu", "idealistai" džiaugėsi, kad Amerika tebesilaiko idealų "išlaisvinti" taikingomis priemonėmis" pavergtuosius. Brooklyno "Darbininkas", kurio redakcija yra neblogai informuota apie padėti tėvynėje, manė, kad **"Amerikoje stiprėja įsitikinimas, jog su Maskva galima susikalbėti tik užpakalyje turint realią ginklo jėgą".**

Nežino realios padėties

Prieš prez. Eisenhowerio kalbą "TŽ" prikišome: "Tai (aplankyti Lietuvą) pagaliau, matyt, ne nerūpi pasaulio didžiosios demokratijos turistams, kurie sekdami Prezidento "išlaisvintojo" liniją, nemano, kad mažosioms tautoms, ištisus 15 m. ja aklai pasitikėjusioms, verta skirti daugiau dėmesio". Maloniu "atsitiktinumu" po poros savaičių Maskvoj besilankantiems dviems Arizonos ir Kalifornijos kongresmenams, niekad nepasireiškusiems didele pabaltiečių meile, "užėjo baisus noras" aplankyti minėtąsias tautas! Aišku, atsakymas buvo "niet" — šiuo kartu nuskambėjęs per pasaulio spauda. Seniai tuo reikalu maldautas "The New York Times", kurį cituoja pats Bulganinas Maskvos Augščiausioje Taryboje, paskutiniajam vedamajam, prieš tai pasidžiaugęs lenktynių arklio "Nashua" pergale lenkt. "Sweps" (juk tai realu), rašė apie "Baltic Iron Curtain". Vedamasis buvo puikus. Įtakingasis dienraštis rašo: "...atrodo, kad šios valstybės buvo galutinai per paskutini dešimtmetį sovietizuotos. **Galimas dalykas, kad jose tebėra dvasinė rezistencija. Pakartotinais pranešimais ten tebevyksta masinės baltų deportacijos** iš jų namų, kurie yra pakeičiami rusais ir kitais sovietais". Toliau

(Nukelta į 7 psl.)

MARŠALAS ŽUKOVAS

Buvęs Sovietų armijos generolas Ivan Miniški "Deutsche Illustrierte" Nr. 9-10, rašydamas apie Malenkovo nušalinimą ir dabartinius valdovus, gana įdomiai apibūdina maršalą Žukovą.

Bulganiną Ivanas Miniškis laiko nuotaikos žmogum, "frantu", mėgstančiu ir sugebančiu geriau meškerioti negu kvaršinti savo galvą bet kokiomis politinėmis problemomis. Tikrasis armijos šeimininkas yra Žukovas. Ir šiandien raudonojoj imperijoj nėra nė vieno žmogaus, ris jaustusi toks galingas, kad išdrįstų Žukovą taip pasiųsti į užuomaršą, kaip tai savo laiku buvo padaręs Stalinas. Nors ir išaugęs komunistinėje dvasioje, betgi Žukovas visur labai drąsiai reiškia savo nuomonę. Per uolius partinius pareigūnus - politrukus jis seniau yra be jokių skrupulų išvijęs iš savo štabo. Šiandien visa raud. armija puikiai atsimena, kaip Žukovas elgėsi kadaise su savo štabo šefu maršalu Sokolovskiu: blogiau niekas nesielgtų net su batu valytoju. Užtat paskiau Stalinas išaukštino Sokolovski. Taip pat visi atsimena, kaip Žukovas, susipažinęs su sovietine "atstatymo politika Rytinėje Vokietijoje", vieną dieną tiesiai į akis visiems išdrožė: "Draugai, aš, kaip maršalas ir vyriausias karo vadas, čia esu ne tam, kad daryčiau tą pat, ką prieš mane mano paties žemėje buvo padaręs vienas beprotis..." Žukovas, kuris laisvai kalba vokiškai ir prancūziškai ir pats yra kilęs iš skurdžios valstiečių šeimos, negalėjęs lankyti net mokyklos, o turėjęs tapti siuvėjo "gizeliu", greitai pradėjo kilti raudonojoje armijoje. 1936 m. jis buvo karo attaché Ispanijoje. Jam taip pat teko ginti Maskvą, apsuptą Leningrado ir vadovauti sovietiniams daliniams puolant nacių armijas. Raud. armijoj jis laikomas legendarine figūra. Kaip Bulganinas žiūri, kad jo uniforma blizgėte blizgėtų, o jis pats kvepėtų visokiais kvepalais, visai priešingas Žukovas: jis yra tiesiog pabaisa visų vadų, užtat geriausias draugas puskarininkių ir eilinių. Dėl jo populiarumo net ir Stalinas nedrisėjo likviduoti, bet tik pasiuntė į Odesą, degraduodamas į įgulos viršininkus. Pasak Miniškio, dabar kaiptik esanti tinkama proga naujiesiems bolševikų vadams "reviduoti vieno beprotio politiką"...

PELNINGA DRAUGYSTĖ VISIEMS . . . .

Visuose jūsų biznio reikaluose The Bank of Nova Scotia yra jūsų partneris, padedas augti Kanadai — kartu ir jums. Jūs laimėsite veikdami artimoje bendrystėje su jūsų kaimynystėje esančiu The Bank of Nova Scotia skyriumi, tai daro daugybė kanadiečių.

Ar tai būtų biznio operacijos, asmeninė taupomoji sąskaita ar naujas verslas — jūs įsitikinsite, kad jūsų BNS skyrius yra gera vieta, kurioje teikiami sveiki patarimai ir tikslus patarnavimas.

Susipažinkite su savo BNS skyriaus vedėju — jo patyrimas biznyje gali reikšti dolerius ir centus jūsų kišenėje.

THE BANK OF NOVA SCOTIA

JŪSŲ PARTNERIS, PADEDAS AUGTI KANADAI.

Calvert PASTABOS

Kanadiečiai sako
"White Elephant"
(tariama uait ilefant)

Baltieji drambliai buvo retai sutinkami žvėrys ir juos turėdavę augšti didikai Indijoje; sakoma, kad jie labai brangūs ir nenaudingi. Kanadiečiai sakydami "baltas dramblys" turi galvoje brangų ir nenaudingą dalyką — labai brangu automobili, kuriuo retai važiuojama, nutolusį vasarnamį neduodantį naudos.

Calvert DEGTINĖS VARYKLOS,
Amherstburg, Ontario.

ŠAUTUVAI – ŠAUDMENYS

Apsimokės jums, jei PIRKSITE, KEISITE ar NUOMOSITE, kur didžiausias PASIRINKIMAS visame mieste šautuvų, žiūronų, teleskopų, taikyklių. MEDŽIOJIMO apsiaustų, batų, purvui braidyti guminių batų, spąstų. MIEGOJIMO maišai, kuprinės, kompasai.. Geros išsimokėjimo sąlygos.

HALLAM SPORTING GOODS LTD.
621 YONGE ST., prieš Bloor St., TORONTO. Telef. WA. 3-2769
Mes kalbame vokiškai ir itališkai.
PREKĖS IŠSTATYTOS KANADOS TAUTINĖS PARODOS KOLIZIEJUJE.

Svarstymai naujuose vėjeliuose

POLITINĖS NUOTRUPOS DETROITO SPAUDOJE
trečiąją rugpiūčio savaitę

Detroito spaudoje paskutiniu metu rimtai susirūpinta "Laisvosios Europos" radio programomis, kurios iki šiol buvo siunčiamos iš įvairių stočių vak. Vokietijoje. Šiai Vokietijos daliai tapus beveik visiškai savarankiška, atrodo, turima visiškai neslepiamų tendencijų jei ir ne visai sulaikyti, "Free Europe" siųstuvų darbą, tai bent juos stiprokai suvaržyti ar net įvesti ir visišką vokiečių įstaigų kontrolę.

Didžioji Detroito spauda jaudinasi, kad tuo galinti būti padaryta neatitaisoma žala visoje prieškomunistinėje propagandos kovoje. Tas nerimas iš dalies gal galimas paaiškinti ir tuo, kad, pvz. viename tik Münchene amerikiečiai sukišo virš 25 mil. dolerių toms programoms. Pastaruoju metu LE programos jau buvo tiek efektyvios, kad jų negebėdavo nustelbti jokios sovietų pastangos ir trukdymai. Ne be to, jog tiek patys rusai tiek ir jų pakalikai Čekoslovakijoje, Lenkijoje, Vengrijoje, Rumunijoje ir Albanijoje, ne juokais suskato visais įmanomais būdais protestuoti ir šaukti prieš visą LE įstaigų darbą.

Tiesa, tie patys laikraščiai, kolkas susilaikydami nuo savų komentarų, išsitaria, jog dabar kiek apšvelnintas radijo karo stovis tarp rusų ir amerikiečių. Rašoma, kad "Amerikos Balsas" gavęs naujus parėdymus patvarkant, jog po Ženevos konferencijos būtinai reikią sušvelninti toną. Mat, viskas turi eiti taikingo sugyvenimo sąskaiton. Panašiai, būk elgiasi ir sovietai, kurie taipogi savųjų transliacijų metu Amerikai, lyg ir pristabdė įžulų toną ir pragydo žymiai švelnesniais, nors ir tais pačiais balseliais.

Detroito dienraščiai, komentuodami dr. Adenauerio kelionę Maskvon, reiškia nuomonę, jog po to jau tektų laukti normalių santykių atstatymo su Sovietų Sąjunga. Ir, tikima, kad tokį mostą automatiškai sektų santykių sutvarkymas ir su visais rusų satelitais Europoje. Detroitiečiai laikraštininkai jau turį patikrintų žinių, kad Bonnoje specialiai ruošiami valdininkai visiems naujiems diplomatiniams postams užimti. Kaip tik iš šių faktų žvelgiant, jau galima suprasti, kad vokiečiams nebus patogu toleruoti "Laisv. Europos" radijo tarnybos darbą, kuris dirba prieš visas sovietų satelitines valstybes. Jei tai būtų tiesa, ar tik neprisieis LE kraustytis iš Vokietijos. Bet kur? Vargu ar rasis dar Europoje rami vieta, kuri sutiktų įsileisti propagandinio karo prieš bolševizmą skelbėjus. Liktų, nebent laivai jūroje. Gal apie tai ir galvojama LE šeimininkų. Gi mes, lietuviai ir kiti pabaltiečiai, vargu ar galime perdaug augštai vertinti to radijo darbą, kol jame diskriminuojama lietuvių, latvių ir estų kalbos. Reikėtų vieną kartą visiems laikams gerai suprasti, kad nūdienėje kovoje tarp savų sąjungininkų neturėtų rastis vietos sūnums ir posūniams. Kitu atveju, juk negalima tikėtis bendro ir nepralaužiamo fronto.

Kiti miesto laikraščiai svarsto atskirų tautybių priekaištus, kad JAV lengva ranka išdavusios pavergtųjų likimą Ženevos konferencijoje. Straipsnių autoriai sako, jog vargu ar galėjęs būti koks išdavimas, nes amerikiečiai juk niekados nėra niekam žadėję su ginklu rankoje kovoti už pavergtųjų išlaisvinimą. Bet, prisipažįstama, jog iki šiol perdaug jau tebuvo liežuvaujama, žodžiais žaidžiama, žodžiais ir žadama. Tiesa, amerikiečiai visais būdais bando palaikyti viltį prispaustųjų masėje, bet tai dar nereiškia, jog kokio sukilimo metu Vašingtonas tuoj siųs savo karines jėgas intervencijai. Sakykime, mes, amerikiečiai, toliau rašoma, reikalausime laisvų rinkimų satelitinėse valstybėse. Taip, bet kokių rinkimų ir už ką? Nejaugi galima tikėtis, jog komunistinės tų kraštų vyriausybės galėtų sutikti su rinkimais, kurie reikštų jų politinę savižudybę? Ar, pagaliau, jei ir būtų sutikta su tokiais rinkimais, mes jau galėtume būti tikri, jog jie būtų taip paruošti ir surežisuoti, jog juos ir vėl "laimėtų" dabar ten valdantieji. Tada jau išeitų visiškas mūsų pusės apsijuokimas pasaulio opinijos akyse.

Išvis, nėra nei mažiausio pagrindo laukti, kad sovietai sutiktų išsižadėti savo dabar turimo "sanitary cordon", lygiai taip pat, kaip ir amerikiečiai jokiu būdu negalėtų pakęsti šiame kontinente bet kurios vyriausybės, kuri būtų neabejotinu raudonųjų sąjungininku. Tad, bent iki to laiko, kol kas nepasiūlys konkretaus plano, kuriuo būtų galima pavergtuosius išlaisvinti be karo veiksmų ..."we might as well leave them out of present consideration". Tai ir viskas.

Laimė, kad Detroito spauda neturi jau tokio svaraus balso Vašingtone, bet vis dėlto, panašūs balsai pradeda pereiti ir per viso krašto spaudą, o tada nelieka kurčia ir gana budri Valstybės Departamento informacijos ausis. Ir dabar, vargu ar jau kas galėtų kaltinti Wisconsino senatorių, taip apšauktą amerikinėje visuomenėje, McCarthy, kai jis neperseniausiai garsiai sušuko rodydamas į savosios respublikonų partijos vadų akis, kad partijos rinkiminė programa yra visiškai išduota, savo žodžio ir pažadų nesilaikoma, tiesiog meluota savo rinkėjams. Užtai demokratų stambiosios žuvys kolkas dar ramiai viską stebi, bet laikui atėjus, kai užsives vėl visas rinkiminis aparatas, aišku, respublikoniški trūkumai bus skrupulingai ir smulkiai iškelti. Bet mums atrodo, kad ir patys demokratai vargu ar būtų bent kiek judresni mūsų katik minėtais klausimais. Bet tai jau partijų politinė duona, o kartais ir mėšlynas, po kurį abi priešingos pusės braido kiekviena visu įtūžimu ieškodama gilesnės ir ... kvapesnės vietos. Nedora tik tas, jog iš skaudaus pavergtų tautų likimo bandoma gana pigiai žaisti ir sau politinio kapitalo ieškoti, jau iš anksto žinant savųjų pažadų menkystę.

III Lietuvių Diena

(Atkelta iš 1 pusl.)

vietų ir JAV.

Iškilmingos pamaldos

Kaip skelbta programoje, sekmadienį įvyko šventei pritaikytos ir evang. liuteronių pamaldos, bet "TŽ" atstovui jų neteko matyti. Katalikams LD dalyviams iškilmingos pamaldos įvyko Aušros Vartų parapijos bažnyčioje, kur pontifikalines mišias atlaikė pats Montrealio arkivyskupas Jo Em. kardinolas P. E. Leger, iškilmingai sutiktas ir atlydėtas į bažnyčią skambant parapijos choro giedamam Ecce Sacerdos Magnus. Per mišias be choro dar giedojo ap. sol. E. Kardelienė (Salve regina).

Klebonui Tėvui J. Kubiliui, SJ, perskaičius evangeliją ir pasakius trumpą pamokslą lietuviškai, prabilo Jo Eminencija savo giliu žodžiu sujaudinęs visus klausytojus. Jo Em. savo mintis sukoncentravo į lietuvių įsikūrimo Kanadoje 50 metų jubiliejų. Šioji jūsų šventė, kalbėjo Jo Em., yra išreiškimas idealų meilės ir ištikimybės savajai tautai. Eikite šituo keliu. Toliau Jo Em. specialiai kreipėsi į čia Kanadoje augantį lietuvišką jį jaunimą, ragindamas jį neužmiršti, kad yra lietuviai, nepamiršti, ką dabar pergyvena Lietuva. Atsižadėjimas tėvynės ir tėvų palikimo yra nedėkingumo nuodėmė, sakė Jo Em. Priminęs, kad Lietuva sunkiaisiais momentais visada šaukdavosi Mergelės Marijos pagalbos, Jo Em. kvietė ir dabar Jos šauktis, nepamirštant savųjų tautiečių, kurie mirė čia Kanadoje ir kurie kaip kankiniai žuvo tėvynėje.

Pamokslas giliai sujaudino kiekvieną jį girdėjusį.

Jo Em. pagerbimas

Tuojaus po pamaldų AV parapijos klebonijos patalpose įvyko Jo Eminencijai pagerbti pietūs, kuriuose dalyvavo Gen. konsulas min. V. Gylys su ponia, Kr. Valdybos pirm. J. Matulionis, LD ruošti komiteto nariai, į LD atvykę kitų apylinkių pirmininkai, kunigai ir laikraščių atstovai. Kalbų nebuvo sakoma, tik maloniai pasikalbėta.

Iškilmingas aktas ir koncertas

Įvyko sekmadienio vakare Plateau salėje, Lafontaine parke.

Tenka pasidžiaugti, kad aktas šį kartą ilgai neužtruko ir dalyvių nepervargino. Aktą atidarė pirm. p. Naginionis, sveikino trumpais žodžiais tik gen. konsulas min. V. Gylys ir KLB Kr. Vald. pirm. J. Matulionis, o J. Kardelis išvardino sveikinusius raštu: Kanados ministerio pirmininkas ir pilietybės bei imigracijos ministeris, Quebec provinc. min. pirmininkas, Montrealio majoras, bei jo padėjėjas, Lietuvos diplomatai bei konsulai: Žadeikis, Graužinis, Meieris, Budrys, Daužvardis, Polišaitis, Shallna, Gerutis, VLIKo pirmininkas, Vykd. Tarybos pirm., J.E. vysk. V. Brizgys, L. Laisvės Komiteto, ALTo ir BALFo pirmininkai, Windsoro apylinkės valdyba, Tillsonburgo ūkininkų klubas, Manitobos ūkininkų vardu P. Liaukevičius ir YMCA atstovas Mr. Taylor.

Be to, p. Kardelis perskaitė politinio komiteto paruoštą rezoliuciją, kuri buvo priimta visuotiniu plojimu (Ją pabaigoje spausdiname ištisai. Red.).

"Varpas" skamba

Toronto L. Choras "Varpas" išpildė didžiąją dalį po iškilmingo akto sekusio koncerto programos. Jis išpildė net 20 dalykų (tame skaičiuje 4 vien vyrų choras), dar du pridėjęs bisui. Pirmoje savo pasirodymo dalyje "Varpas" padainavo 10 lietuvių dainų, o antroje, pavadintoje "Valandėlė Lietuvos operoje", 10 ištraukų iš Lietuvos valstybės teatre statytų operų: Romeo ir Julija, Demonas, Trubadūras, Cavaleria Rusticana, Hofmano pasakos ir Marta.

Torontiečiams beveik viskas buvo jau girdėta, nors geros dainos niekad neperdaug. Visiems kitiems tai buvo labai maloni staigmena, už kurią atsilygino nuoširdžiomis ovacijomis. Tikrai, Torontas gali didžiuotis savuoju "Varpu"...

Op. sol. E. Kardelienė sudainavo tris lietuvių kompozitorių dainas pagal programą, ketvirtą pridėdama bisui. Akompanavo pianistas K. Smilgevičius. Reikia pasidžiaugti, kad Lietuvos valst. operos veteranė vis dar pasirodo su tuo pačiu patraukliu pajėgumu.

Pianistas K. Smilgevičius, be to, išpildė porą lietuviškų dalykų atskirai.

Stebint "Varpo" chorą, gal nevienam atėjo į galvą mintis, kad labai gaila, jog taip gražiai veikiančiame chore matyti labai mažai naujų — priaugančių jėgų. Už tai taip miela buvo stebėti puikų jaunuolyną šokant tautinius šokius. Tai Montrealio Skautų Vyčių būrelio tautinių šokių grupė, vadov. V. Bruzgelevičiaus. Per du pasirodymu jie pašoko tris šokius — Mikytą, Jonkelį ir Malūną. Akordeonu grojo R. Lapinas.

Koncertui pasibaigus III LD rengimo kom. pirm. p. Naginionis padėkojo menininkams, LD rengimo ir pobūvio komitetų nariams, parapijų klebonams ir visiems dalyviams, kviesdamas visus kitais metais susitikti IV-oje L. Dienoje. Viskas buvo užbaigta Tautos Himnu.

Trečiai dienai iš programos beliko tęsinys parodos ir ... skubėjimas namo, nes antradienį jau darbas, o kelio daugeliui ne vienas šimtas mylių.

Bendros pastabos

III Lietuvių Dieną tenka vertinti kaip gerai pasisekusią. Trūkumėlių, be abejo, niekad netrūksta, bet rengėjų įdėta daug darbo, tad ir vaisių sulaukta gražių. Iš garsintųjų augštųjų svečių, deja, ištikrųjų dalyvavo tik Jo Em. kardinolas. Iš lietuvių garsintų nebuvo nei LLK pirmininko p. Sidzikausko, nei ALTo pirm. p. Šimučio.

Iškilmių proga buvo išspausdintas tradicinis leidinys, šį kartą pavadintas "Metraščiu", kuris buvo pardavinėjamas kaip įėjimo "bilietas", kartu pridedant metalinį ženkliuką, pagamintą pagal Br. Abromonio projektą. Rengėjai, tiesa, sakė, kad parduodamas esąs ženkliukas, o metraštis veltui duodamas. Už jį buvo imama po $2. Tas ženkliukas atidarė akto - koncerto ir parodos duris, o į balių įeinant reikėjo dar $2 sumokėti. Atrodo, kad truputį perdaug, ypač, kad dar ir loterijai teko išleisti. (Ji vyko baliaus metu).

Reikia pastebėti, kad III LD metu vyko dar Š. Amerikos vyrų ir jaunių krepšinio turnyras. Apie jį žr. atskirai sporto skyr.

Visos iškilmės buvo filmuojmaso. Buvo atvykęs, be to, Amerikos Balso atstovas iš Vašingtono, kuris jas užrašė į magnetofono juostelę, kartu padarydamas dar pasikalbėjimų su kaikuriais KLB pareigūnais (Kr. V-bos pirmininku, apylinkių pirmininkais) ir laikraščių atstovais.

Kur bus IV LD?

Sekmadienį, tuojau po Jo Em. kardinolo pabergtuvių, ten pat AV parapijos klebonijoje, pirmininkaujant Kr. Valdybos pirmin. p. Matulioniui, įvyko neoficialus posėdis, kuriame su esamais apylinkių pirmininkais tartasi dėl sekančios LD vietos. Tuo tarpu apsistota ties Niagaros pusiasaliu. Tėvas Barnabas Mikalauskas, OFM, apsiėmė išsiaiškinti tą reikalą su tenykštėmis apylinkių valdybomis.

Buvo aptartas taip pat šių metų Krašto Tarybos sesijos vietos klausimas. Apsistota ties Otava. Jos apylinkės pirm. inž. Paškevičius tą pasižadėjo aptarti su saviškiais grįžęs namo. Buvo taip pat siūlymas Kr. Tarybos sesiją šaukti kuriame nors lietuvių tabokos ūkininkų centre—Delhi, Sinmcoe ar Tillsonburge.

Rezoliucija

1955 metų rugsėjo 4 dieną, Kanados lietuviai, švęsdami Trečiąją Kanados Lietuvių Dieną ir minėdami 50-ties metų lietuvių įsikūrimo Kanadoje sukakties, suvažiavę iš visų krašto vietų į Montrealį, masiniame susirinkime, kurį kanadiečiai vadina Lietuvių Kongresu, Plateau salėje, rado reikalinga konstatuoti:

1. kad W. Wilsono iškeltieji 14 punktų yra aktualūs ir šiandien.

2. kad Atlanto Chartos principai užmiršti, tačiau tiktai jų įgyvendinimas laiduotų pastovią taiką;

3. kad JAV prezidento D. Eisenhowerio šių metų Genevos konferencijoje iškeltieji visuotinei taikai įgyvendinti principai yra priemonė išvengti karui ir sudaryti žmonijos gerbūviui sąlygas.

Tačiau Sovietų Rusija visa tai pakartotinai yra atmetusi ir savo agresijos aktais visas tas laisvės deklaracijas daug kartų sulaužiusi. To pasekmėje ir mūsų tėvynės Lietuvos bei kitų pavegtų tautų okupacija tebetęsiama — neieškant realių priemonių tas neteisybes ir skriaudas iškelti Jungtinėse Tautose ir kitose tarptautinėse institucijose.

Masinis Kanados lietuvių suvažiavimas (kongresas) šiuo kreipiasi į visas Sovietų pavergtas tautas ir į visą tautų laisvę, humaniškumą, žmogaus ir piliečio teises gerbiančią žmoniją, kad viso demokratinio pasaulio mastu būtų keliamas suminėtųjų principų bei dėsnių įgyvendinimas. Tuo tikslu suvažiavimas (kongresas) siūlo sudaryti Tautų Laisvės Peticiją, po kuria pasirašytų visi žmonės, pritarią tų principų realizavimui. Peticija, su milionais parašų, turėtų būti įteikta Jungtinėms Tautoms ir demokratinių kraštų institucijoms.

— **Benna.** — Vokietijoje yra dar 50.000 vaikų, kurių tėvai po karo nesurasti.

Iš "Tiesos" puslapių

Kalkės virš plano

Kai rusai pradeda vadovauti įmonėms...

Bolševikai į Lietuvą atnešė garsiuosius penkmečio planus, kurie lig šiol lietuviams nebuvo reikalingi, nes mes ir be jų sugebėdavome pasiekti geriausių rezultatų. Dabar Lietuvoje viskas daroma pagal komunistų nubraižytą planą, o iš gautų rezultatų katės ir šunes patvoriuose juokiasi. Antai — Akmenėje veikia kalkinė, turinti geriausias darbo sąlygas, puikiausias mašinas iš broliškų" respublikų. Direktoriumi, aišku, buvo paskirtas plačiosios tėvynės atstovas drg. Novičkovas, nes juk lietuviui nevalia savoms įmonėms vadovauti. Drg. Novičkovas darbą pradėjo pagal planą — taip, kaip tinka geram rusui, užaugusiam Stalino saulės kaitroje. Rezutlatas gavosi taipogi rusiškas: "Jei per pirmąjį šių metų ketvirtį 1 tonos degtų kalkių savikaina buvo 9 rubliais aukštesnė už planinę, tai per antrąjį ketvirtį ji pakilo iki 30 ir daugiau rublių viršum planinės"... Vadinasi, planas buvo įvykdytas 130%. Nesvarbu, kad plano įvykdymas pasuktas ne ta kryptimi. Sovietinėje santvarkoje juk tiek planų, kad iš stepių gilumos į Lietuvą atvažiavusiam drg. Novičkovui be kompaso pagalbos sunku pasirinkti reikiamą kryptį, o kompaso jis, matyt, neturi...

Liūdnas balansas

"Tiesos" korespondentas drg. Z. Zalepūga, remdamasis lietuviškos galvos išmintimi, gailiai bėdavoja: "Nežiūrint plačių galimumų gamybai vystyti, Akmenės kalkinė mėnuo iš mėnesio žlugdo gamybinius planus. Vien per pirmąjį šių metų pusmetį Akmenės kalkinė liko skolinga statybininkams, o ne statūkstančio tonų kalkių"... Tai, tur būt, pirmas toks atvejis pasaulyje, kad kalkinė liktų skolinga statybininkams, on e statybininkai kalkinei. Išvada aiški — dalis statybų turėjo sustoti. Direktorius drg. Novičkovas dėl to, atrodo, per daug nesijaudina: didelis čia dalykas — tegu palaukia, kol planuose bus susigaudyta. Stalinas ne tiek metų Sovietų Sąjungos rojų statė pagal planą ir vis dar tas rojus į pragarą panašus... Čia gi tik paprasta kalkinė kaž kokioje Akmenėje...

Akmenys daužomi kūjais

Kūjis ir piautuvas yra bolševizmo emblema. Patriotiškai nusiteikusiam komunistui geriausia patriotizmą demonstruoti yra kūjo pagalba. Todėl Akmenės kalkinėje akmenys daužomi kūju, nors čia pat stovi tam reikalui paskirta mašina. Kūju sudaužyti kalkakmenys išeina nevienodo didumo ir krosnyse nevienodai išdega. Blogiau išdegusius tenka versti lauk. Kalkinėje yra speciali krosnis, kurioje galima būtų išdeginti rupiau susmulkintus akmenis, bet ji penkių mėnesių laikotarpyje pagal planą nebuvo užkurta net per 69 darbo pamainas — kas čia dabar terliosis su stambiais akmenimis, kai dar vis galima surasti ir smulkesnių. Pagaliau krosnims reikalingas kuras. Akmenės kalkinė turi savo specialų durpyną, bet durpės jame taipogi kasamos stachanovietiškais metodais. Dėl blogos kokybės jos neduoda reikiammos temperatūros. Daug akmenų lieka nepilnai išdegintų...

Vanduo skalauna kalkes

Sandėliais naudojamos paprastos neišgrįstos daržinės. Žiemą viskas būna tvarkoje, bet po žiemos ateina pavasaris. "Tiesos" korespondentui drg. Z. Zalepūgai pavasariai nepatinka: "... kai prasideda lietūs, vanduo upeliais teka ant degtų kalkių — produkcija genda. Kasmet dėl to padaromi dideli nustoliai — vien per pernai metus dėl to įmonė turėjo 276 tūkstančius rublių nuostolio, o per š.m. pirmąjį ketvirtį jau 46 tūkst. rublių"... Kaip matome, planas ir vėl įvykdomas 200% atvirkščia kryptimi. Kadangi pavasario lietaus sovietams vis dar nepavyksta įjungti į "petilietkas", direktorius drg. Novičkovas buvo pasižadėjęs iki 1954 m. galo sutvarkyti daržines, bet jos ir šiandien tebėra be grindų.

Šiais metais Akmenės kalkinę užgriuvo nauja bėda — Tarybų Lietuvos 15 metų sukaktis. Sukakčiai atžymėti įmonės buvo priverstos specialiai pakelti darbo našumą. Kalkinės normų planuotojas drg. Nurokas lengva ranka išbraižė planus — kasdien pagaminti 34 tonas kalkių virš plano. Planai planais ir paliko, nes pats drg. Nurokas dviprasmiškai šyptelėjo: "Kad būtų ką parodyti augštesnėms organizacijoms"... Planai buvo parodyti popieriuje, o kalkių dar ir šiandien nesimato. Drg. Novičkovas vis dar tebesėdi direktoriaus kėdėje, nes daug yra direktorių, bet tokio gero direktoriaus LKP (b) neturi kuo pakeisti. Ji vis laukia, kad, gal būt, drg. Chruščiovas į Akmenės plytinę drg. Malenkovą atsiųs, nes juk lietuvis direktorius virš planinės savikainos nesugebėtų kalkių pagaminti. Tokius stebuklus gali padarvti tik grynakraujis rusas lietuviškoje kalkių gamykloje... **Vyt. Kastytis.**

Liet. Fronto studijų savaitė

Europos Lietuvių Fronto Bičiuliai rugpiūčio 1-7 d. Schöndorfe, prie gražaus Ammero ežero Vokietijoje, surengė savo tradicinę Studijų savaitę. Joje dalyvavo 75 žmonės — lietuviai intelektualai iš įvairių Europos valstybių: Šveicarijos, Italijos, Prancūzijos, Švedijos, Vokietijos. Atidaryme dalyvavo ir LF Centro atstovas dr. J. Kazickas, atskridęs lėktuvu iš JAV. Savaitė praėjo su dideliu pasisekimu, net didesniu, negu patys rengėjai tikėjosi. Ir tai ne vien tik žmonių skaičiumi, bet ir tinkamu programos pravedimu, bei dalyvių užėmimu.

Pagrindinę Studijų savaitės programą sudarė septynios paskaitos, viena visas jungianti tema: "Lietuva tėvynėje ir tremtyje". Paskaitos susiskirstė į 3 grupes:

1. Kun. R. Krasausko — "Lietuvių tautos istorinio likimo tragika" ir prof. dr. A. Liuimos — "Antireliginės propagandos kryptis Lietuvoje" palietė daugiau lietuvių religinį - dvasinį gyvenimą;

2. J. K. Čg. — "Valstybinė lietuvių sąmonė" ir prof. dr. J. Griniaus — "Lietuvių tarybinės literatūros pobūdis" iškėlė komunizmo daromas pastangas sunaikinti mūsų tautos valstybinę sąmonę, pastangas sukurti naują tarybinį žmogų, ir kaip visam tam priešinasi Kovojantis Kraštas;

3. Kun. D. Kenstavičiaus — "Tremtinių pasiruošimas tėvynei" ir M. Musteikio — "Tremtinių nutautėjimo pavojai" išnagrinėjo pasiruošimo grįžimui tėvynėn ir apsisaugojimo nuo nutautėjimo problemas.

Visų paskaitų lyg ir vainikas buvo prof. J. Brazaičio paskaita "Tremtinių gyvenimo ir veiklos įprasminimas", palietusi daugiau mūsų visuomeninį gyvenimą tremtyje. Po kiekvienos paskaitos vyko gyvos, kartais labai išsamios diskusijos.

Rugpiūčio 4 d. vakare buvo suruošta **Šventoji Valanda** — atitinkamos pamaldos vietos bažnyčioje už kenčiantį kraštą, prašant Augščiausiojo pagalbos. o rugpiūčio 7 d., sekmadienį — Šventos Mišios ir lietuviškas pamokslas Studijų savaitės dalyviams. Pamaldų metu buvo giedamos lietuviškos giesmės.

Šeštadienio vakare (rugp. 6) įvyko augšto lygio **koncertas**, kurio programą išpildė iš Romos atvykusi p. Liustikaitė, kylanti dainos meno žvaigždė, padainuodama lietuviškų liaudies dainų bei arijų iš operų, ir J. Reimeris (vokietis, buvęs Lietuvos Valstybės Teatro pianistas), kurs akomponavo p. Liustikaitei ir pats išpildė keletą žymiųjų lietuvių muzikų kūrinių. Koncerte dalyvavo ir daug svečių, specialiai atvykusių iš tolimų apylinkių, jų tarpe ir keletas vokiečių. Koncerto programa buvo užtarnautai labai šiltai priimta ir gausiais plojimais palydėta, nes galėjo patenkinti ir išlepinto skonio muzikos meno mylėtojus.

Paskutiniąją Stud. sav. dieną netikėtai **apsilankė ir BALFo pirm. kan. Končius.** Mielas svetys pire bendro stalo pasidalino įspūdžiais iš BALFo ir savo asmeniškos veiklos. Ypač didelę staigmeną suteikė papasakodamas apie savo žygius Ženevos keturių didžiųjų konferencijoje. Pasirodo, gerb. Kanauninkas specialiai tuo reikalu buvo nuvykęs į Ženevą, kur susitiko žymiuosius JAV diplomatus, kaip Charles Bohlen bei prez. Eisenhowerio asmenišką sekretorių ir prašė jų neužmiršti konferencijoje Lietuvos išlaisvinimo reikalų; tuo pačiu tikslu ir asm. laišką Eisenhoweriui (per jo asm. sekretorių) įteikė.

Šios Stud. sav. proga jos da-

(nukelta į 7 psl.)

TĖVIŠKĖS TAUTINIAI ŠOKIAI
Serijos Nr. 6
VENGRIJA

"CZÁRDÁS"

VENGRIJOS TAUTINIS ŠOKIS

Kaip ir kiekvienas kitas tautinis šokis, Vengrijos CZARDAS šokamas daugelyje versijų ir variacijų pagal krašto provincijų paprošius. Originaliai CZARDAS šokis susidėjo iš dviejų dalių. Pirmoje dalyje šokamas pamažu sukiojant galvą ir liemenį, antroje dalyje išvystomas tempas entuziastiškai pašokant viršun ir trypiant kojomis. Tačiau, šiandien šokis liko sumodernintas ir pavadintas BALIAUS CZARDAS. Šis šokis kartu su kitu folkloru ir iš Vengrijos atsivežta kultūra gali turėti didelės reikšmės Kanados kultūrinei pažangai.

Prisiminkite tai, kai galvojate apie savo tėvynę.

O'Keefe's OLD VIENNA BREWERY LTD

MARCHESA LIKERIO ESENCIJA

GALIMA PARENGTI PAČIAM.

Importuota Senojo Pasaulio geriausios rūšies prekė. Iš vieno "MARCHESA" butelio sumaišant su kitu skystimu pagal instrukcijas, pridėtas atskirai /nereikia virti/, pagaminama 31 fl. uncija sekančios rūšies gėrimų.

ABBACY CURACAO ORANGE BLACKBERRY /dirbt./
ALPINE HERBS KUMMEL APRICOT /dirbt./ CHERRY ARTICIAL

Išbandę įsitikinsite, kad namuose parengtas gėrimas yra daug puikesnis negu daugumas rinkoje gaminamų, be to, SUTAUPYSITE NUO 50 IKI 100%. Iš viso kainuoja tik $3.10.

Siųskite užsakymą į MARCHESA SALES CO. OF CANADA dar šiandie. Box 72-LT, Station "E", Dovercourt Rd., Toronto 4, Ont.

Rašykite savo pavardę, adresą, norimą rūšį, kartu pridėkite pašto perlaidą $1.80 sumoje ir mes atsiųsime 6 bonkas, sumokėdami patys pašto išlaidas. Prašant mažesnių kiekių ar C.O.D. pridėkite 30c pašto išlaid.

"VIENYBĖJE — GALYBĖ"!

TAUPYK

savo kredito kooperatyve "PARAMA". Indėliai apdrausti. Augštos palūkanos.

Darbo valandos: **antradieniais ir penktadieniais nuo 7 val. vak. iki 9 val. v.**

Būstinė: Lietuvių Namai, 235 Ossington Ave., Toronto, Ont. Telefonas KE. 3027.

INTER - CITY Heating Installation

Atlieka namų apšildymo, gazo, vandentiekių, drenažo įrengimus bei pataisymus, pavasario sezonui išvalo krosnis su vacuum cleaner.

JONAS PUTERIS
67 ESSEX ST. Tel. OL. 8010.

Pavergtoje tėvynėje

Vaistinių vedėjai apdovanoti garbės raštais "už ilgameti ir nepriekaištingą darbą": J. Aleksandravičius — Babtų, L. Andreikėnas — Vievio, O. Bliustrubienė — Tytuvėnų, J. Bukauskas — Prienų, V. Januškevičius, ir J. Ponganis — Vilniaus, P. Peštenis — Joniškio, J. Pužauskas — Batakių ir kt. Išviso esą 19 asmenų.

Formacijos darbuotojų suvažiavime Vilniuje dalyvavo apie 250 formacentų. Pranešimą darė formacijos valdybos viršininkas Eišvydis, Švenčioniu vaistinių augalu perdirbimo fabriko direktorius Jasudienė ir kt.

Dvarai ir dvarininkai bolševikinėse kalbose vaizduojami ne tik kaip darbo žmonių išnaudotojai, bet ir kaip dideli pelną neše įmonės. Bet dabar bolševikiniame ūkyje ir dvarai nuostolius neša. Štai "Tiesos" Nr. 158, kažkoks J. Kaulavičius rašo apie Ginkūnų tarybinį ūkį (sovchozą), t.y. sovietinį valstybinį dvarą ir pabaigoje straipsnio šaukia: "Gana Ginkūnų tarybiniam ūkiui būti valstybės išlaikytiniu". O taip esą dėl to, kad "Tarybiniam ūkvie iki šiol žemi eilės kultūru derliai, aukšta pagaminamo pašaro savikaina. Praėjusiais metais 100 kg gautų bulvių savikaina 23 urbliai virš šio planinę savikaina. Taip pat viršijama šieno, daugiamečių žoliu ir kitų pašaru palninė savikaina. Esant tokiai padėčiai, ūkiui, žinoma, kur kas "naudingiau" gauti pašarus iš valstybės, negu patiems juos gaminti. Bet visa tai veda į produkcijos savikainos padidėjima. Ginkūnų tarybiniam ūkvie gyvulininkystės produktų savikaina yra aukšta".

O kai Ginkūnuose ūkininkavo p. Fledžinskas, buvęs Žemės Ūkio Rūmų pirmininkas, berods nuostolių nebūdavo. Mat, daug kas priklauso nuo ūkininko...

Agr. A. Gudjurgis rašo "Tiesos" Nr. 160, kaip prižiūrėti kukurūzų pasėlius.

"Politinių ir mokslinių žinių skleidimo draugijos" valdybos plenume valdybos pirmininko pirmasis pavaduotojas Mokslų akad. narys — korespondentas doc. J. Bulavas pagiria doc. K. Daukšos, agronomo Šereivos iš Šilutės rajono", prof. Kriščiūno paskaitas, bet esą daug ir nevykusių paskaitininkų. Blogai esą su TSRS istorijos sekcija, vadovaujama Navicko, kuri šiemet "neapsvarstė nei vienos paskaitos".

Sovietų Lietuvos kino studija ruošia filma pagal čekisto Gudaičio - Guzevičiaus romaną "Kalvio Ignoto teisybė". Scenarijų parašė A. Spešniovas, pastatymas — A. Razumno, režisuoja J. Urinovas, operatorius— Rubaškinas, dailininkai — Rivašas ir Bulaka.

Utenos rajono laikraštis vadinasi "Lenino keliu". Ji "Tiesa" bara, kad paskyres specialų puslapį abiturientams, kalbėjęs vien apie tolimesnį mokymąsi, bet neprimines einančių į gamyba. Straipsnyje tame puslapy buvę rašyti pačių abiturientų.

Vilniaus katedra, beabejo, yra uždaryta, nes ji yra LTSR Architektūros reikalų valdybos žinioje. "Tiesa" Nr. 161 barasi, kad lankytojams neprieinami eilė pastatų, jų tarpe ir katedros — "Ir taip tarybiniam lankytojui, ekskursantui yra uždaros tokių nuostabių meno ir istorijos paminklų — muzejų durys, kaip Stanislovo Katedra (Visasąjunginės reikšmės architektūros paminklas) ir eilė kitų".

Bolševikinės spaudos išvystybės. "Šiomis dienomis respublikos spaudos kioskuose pasirodė trejetas P. Karpavičiaus fotografuotų Valstybinės politinės ir mokslinės literatūros leidyklos išleistų spalvotų atviručių. Atvirutėse perduotos spalvos labai iškraipytos. Vienoje jų ("Nemunas prie Kauno") miškas mėlynas, dangus žalias, debesys geltoni, o turėjo būti žali daiktai — rudi. Leistina paklausti, ka galvojo K. Požėlos vardo spaustuvės (direktorius Afanasievas, techn. vedėjas Koira) vadovai, išleisdami iš spaudos tokia reprodukcija?"

Rašo P. Jočius, Tiesa, Nr.161.

Vasarvietė "Mercury Lodge"

109 Orchard Beach, randasi rytinėj Lake Simcoe pusėj, 1 mylia į šiaurę nuo Keswick, Ont. Autobusai privažiuoja prie vietos.
LAIVELIAI, KABINOS, KAMBARIAI.
Sav. L. P. KRILAVIČIAI.
Telefonas Rochers Point 184-M.

Didžiausia Lietuvių Prekyba Toronte

MOHAWK FURNITURE COMPANY

2446 - 8 DANFORTH AVE. TEL.: OX. 9-4444, OX. 9-0977

Pilnas namų apstatymas baldais

★ RADIJO
★ KROSNYS,
★ ŠALDYTUVAI,
★ SKALBIMO MAŠINOS,
★ TELEVIZIJOS APARATAI,
★ SIUVIMO MAŠINOS,
★ ĮVAIRŪS KILIMAI,
★ LINOLEUMAS,
★ VAIKŲ BALDAI,
★ VEŽIMĖLIAI.

MODERNIŠKOS VIRTUVĖS IR SINKAI.

Perkant ar parduodant namus

HAMILTONE

kreipkitės į mūsų atstovą

Žigma Didžbalį

1294 KING ST. E., HAMILTON
Telefonas LI. 9-3558

R. TESLIA Real Estate

DOVANŲ SIUNTINIAI Į SOV. SĄJUNGĄ IR KITUS UŽIMTUS KRAŠTUS

Su malonumu pranešame, kad PAGERINOME MAISTO, TEKSTILĖS ir VAISTŲ bei kitų dalykų persiuntimą

Prašykite mūsų naujo kainoraščio ir kt. informacijų paštu.

Mūsų kainos žemiausios Kanadoje ir JAV.

JŪS GALITE PILNAI pasitikėti Kanados didžiausia ir labiausiai patyrusia dovanų siuntinių persiuntimo firma

INTERNATIONAL GIFT PARCEL SERVICE

1176 SHERBROOKE ST. W. - Tel.: BElair 4860
Montreal 2, P.Q., Canada.

HAMILTON Ont.

Pirmas rudens balius Hamiltone. Gegužinių sezonas jau pasibaigė. Pirmąjį rudens balių ruošia Hamiltono apyl. valdyba rugsėjo 24 d. Royal Connaught viešbutyje, Normandie salėje. Gros stipriausios sudėties Vyt. Babecko orkestras. Baliaus metu bus didelė loterija šeštadieninei mokyklai paremti. Veiks bufetas su įvairiais gėrimais.

Už stalus atskiro užmokesčio nebus imama. Norintieji rezervuoti sau vietą, prašomi užsisakyti stalus iš anksto pas P. Sakalą, tel. 9-1957 ir pas K. Mikšį, tel. JA. 9-8593.

Hamiltono apyl. v-ba kviečia Hamiltono lietuvius ir tautiečius iš artimesnių ir tolimesnių apylinkių rezervuoti rugsėjo 24 d. pirmajam rudens baliui. Tautieti, atsilankydamas, jaukiai praleisi laika ir paremsi šeštadieninę mokyklą, kurioje keletas pasirvžėlių, nesigailėdami savo brangaus laisvalaikio, dirba auklėjamąjį darba ir kuri yra lyg ir tvirtovė prieš mūsų jaunimo nutautėjimą.

Hamiltono apyl. v-bos Parengimų vadovas.

Šalpos Fondo skyr. valdyba rugpiūčio 30 d. posėdy, naujam nariui Vaitiekui Kazlauskui paskyrė sekretoriaus pareigas. Šiuo metu v-bą sudaro: pirm. Juozas Giedraitis, vicepirm. Julija Kazlauskienė, sekr. V. Kazlauskas, iždin. Balys Grinius ir narė Alina Kšivickienė.

Nuo rugsėjo 1 d. v-ba visu intensyvumu pradeda metinę rinkliavą po namus. Būtų labai pageidaujama, kad hamiltoniečiai šiam artimo meilės įaušmui šimet leistų daugiau išryškėti. Skirkime ir jau dabar paruoškime ne mažiau penkinės!

Vasario 16 gimnazijos nuolatiniai rėmėjai gaus gražius ženklelius, kurie jau užsakyti ir tikimasi jų sulaukti šių metų pabaigoje. Jie bus duodami tiems rėmėjams, kurie yra paaukoję gimnazijos išlaikymui nemažiau 12.00.

Rėmėjų būrelių metai baigiasi rugsėjo 1 d. Kviečiame visus hamiltoniečius prisidėti prie mūsų tautinių židinių išeivijoj išlaikymo — prašome istoti nuolatiniais (nors vieniems metams) nariais į gimnazijų išlaikymo būrelius.

Vasario 16 rūmų išpirkimui rinkliava numatoma už savaitės kitos baigti, ir tikimasi pinigus pasiųsti rugsėjo mėnesį.

Ši rinkliava komisijos posėdy buvo numatyta baigti gegužės 1 d. Jos vykdymu sutiko ir isipareigojo rūpintis p-kas J. Mikšys, kuris tą reikalą ir tebetvarko.

Gen St. Raštikio atsiminimų I tomas leidėjo pranešimu išeis gruodžio mėnesį. Visi juos užsisakę gaus betarpiai. Pinigus už abu tomus $10, reikės įmokėti, gavus I tomą. Knygai išėjus šie atsiminimai kainuos $12.

Hamiltone šiuo metu yra jau 20 lietuvių, užsisakiusių šią vertingą knygą. Norintieji ją užsisakyti, prašomi kreiptis į St. Bakšį, tel. JA. 9-4662. **Sk. St.**

Ginčas dėl laiško

Į anksčiau "The Hamilton Spectator" spausdintą K. Barono laišką rugpiūčio 17 d. atsiliepė tulas Alan Deane, pastebėdamas, kad netikslu, esą, siūlyti, iog vakariečiai pareikalautų sovietus išsikraustyti iš rytų Europos kraštų. Esą, ginklu tokių klausimų negalima tvarkyti, reikia skaitytis su faktu, jog komunistinė santvarka esanti jau aprėpusi penktadalį žemės rutulio. Kaip atsakymas A. Deane laišką rugpiūčio 27 d. laidoje pasirodė naujas K. Barono laiškas, kuriame nurodoma, kad po karo vakariečiai visur pasitraukę iš išvaduotų kraštų, o sovietai savo užimtus kraštus pavergė ir taip tebelaiko, o siūlomoji koegzistencija primenanti sakmę apie vilką ir eriuką.

Pasirodo redakcija K. Barono laišką yra taip išbraukiusi ir ištaisiusi, kad p. Baronas redakcijai yra pareiškęs protestą.

OTTAWA, Ont.

Bendra Otavos ir Pembroko lietuvių iškyla. Kun. dr. V. Skilandžiūno rūpesčiu ruošiama bendra abiejų vietovių lietuvių iškyla - susitikimas ir susipažinimas maždaug pusiaukelėje tarp Otavos ir Pembroko — Anprior miestely — "Sleepy Pines" vasarvietėje.

Minėta vasarvietė iš Otavos važiuojančiųjų pasiekiama taip: įvažiavus į Anprior miestelį — pravažiuojamas tiltas ir važiuojama tiesiai apie 8 blokus, paskui sukama į dešinę, posūkyje yra parašas, rodąs kryptį į Sleepy Pines" vasarvietę.

Iš Pembroko pasiekiama taip: įvažiuojama į miestelį 17 keliu ir važiuojama iki tilto; prieš tiltą sukama į kairę ir važiuojama kaip ir Otaviškiams 8 blokus ir sukama į dešinę, kur bus parašas į "Sleepy Pines".

Pranešama vykstančiųjų dėmesiui, kad minėtoje vasarvietėje yra labai puiki vieta meškerioti; vietoje galima bus gauti ledų ir minkštųjų gėrimų; taip pat šeimininkėms bus galimybė ir maistą vietoje pasigaminti: sugautą žuvį ar ką atsivežto išsikepti.

Tikimasi, kad abiejų vietovių lietuviai ras galimybę ir pasistengs gausiai minėtam susitikime dalyvauti. **Rengėjai.**

WELLAND, Ont.

Pagal apylinkės ribose veikiančių organizacijų pristatytus parengimams ruošti iki šių metų galo pranešimus, apylinkės valdyba skelbia šį parengimų kalendorių:

Tautinė Sąjunga — rugsėjo 3 d., St. Catharines,

Tautos Fondas — rugsėjo 24 d., Welland,

"Ramovė" — lapkričio 26 d., St. Catharines,

Tautos Fondas — gruodžio 31 d., Welland.

Kaimyninės apylinkės urašomos, kiek aplinkybės leidžia, atsižvelgti į šių parengimų datas.

KLB Wellando apyl. v-ba.

EDMONTON Alta.

Edmontonas save dažnai vadina alyvos arba kalnų provincijos sostine. Po paskutinių futbolo žaidimų pernai Toronte pasidarė netgi "Grey Cup" sostine.

Šioje daugiavardėje sostinėje, viename iš sparčiausiai Kanados augančių miestų ir lietuviai neatsilieka nuo bendro tempo. Su lietuvišku atkaklumu, darbštumu ir sutarimu čia daug kas padaryta. Šiandien Edmontonas džiaugiasi savo naujais lietuviškais namais, kurie aptarnauja kaip religinius, taip ir kultūrinius reikalus. Žiemą daugumoje būriuojamės savo namuose, gi vasara traukia kiekvieną į gamta. Tik ką praleidome vieną iš gražiausių vasarų Albertoje. Albertos vasara savo gražumu primena vasaras mūsų tėvynėje. Vieno dalyko gamtos mylėtojas čia pasigenda — muzikos ore, kurią groja nuolatos milijonai lietuviškų pievų gyventojų.

Atostogas ir savaitgalius praleisti žmonės važiuoja į kalnus ir gausius Albertos ežerus, bet lietuviškoms gegužinėms ir vasaros vakarams niekas neatstos lietuvio sodybos su jos kluonais.

Šią vasara Edmontono ir apylinkių lietuviai turėjo tris šaunias gegužines, kurias organizavo ir surengė Edmontono Lietuvių Namų šėrininkų valdyba. Visos pajamos, kurių susidarė $382.66, yra skiriamos Lietuvių Namų skolai mokėti, kurios dabartiniu metu bėra apie pusantro tūkstančio dolerių.

Pirmoji šios vasaros gegužinė įvyko birželio 25 d. — Joninių vakara p.p. Vengeliauskų ūkyje. Malonūs šeimininkai visus gražai priėmė ir padarė viską, kas prisidėjo prie šios gegužinės pasisekimo. Joninių laužui liepsnojant ir akordeonui skambant svečiai linksminosi ir kultūringai praleido laiką.

Antroji gegužinė įvyko liepos 10 d. p.p. Misių ūkyje. Diena pasitaikė ypatingai graži, užtai žmonės suvažiavo iš plačių Albertos apylinkių ir ši gegužinė tapo viena iš labiausiai pasisekusių parengimų. Visų akis traukė gražiai papuošti ir specialiai pastatyti šiai progai vartai su trispalve ir kanadiška vėliava plevėsuojančiomis iš šalių.

Trečioji ir paskutinė gegužinė įvyko rugpiūčio 7 d. p.p. Bendoraičių antrame ūkyje, kurį nesenai pirko savo sūnui. Labai graži vieta ir malonus oras sutraukė dideli būri svečių. Ponia Bendoraitienė, anksčiau atvažiavusius, pavaišino skaniais lietuviškais valgiais. Akordeonui grojant jaunimas viesulu sukosi naujame garaže, o senesnieji ir lėtesnieji gurkšnodami alutį dalinosi įspūdžiais ir prisiminimais.

Reikia paminėti fakta, kad Albertos ūkininkai ir bendrai senieji emigrantai dažnai pralenkia naujuosius ateivius. Jie daugiausia rodo susidomėjimo mūsų lietuviškame gyvenime bei parengimuose. Taipogi reikia pažymėti, kad mūsų gegužinių pasisekimas būtu buves ribotas, jei niekad nepavargstančios talkininkės, kaip ponios A. Pašukonienė, P. Zaleskienė ir B. Žolpienė nebūtu rūpinesi ir žiūrėjo, kad kiekvienas būtu sotus ir patenkintas. **Šėrininkas.**

Kun. B. Jurkšas birželio mėn. pradžioje išvažiavo atostogų į JAV. Pamaldų Lietuvių Namuose kol kas nebūna. Tikimės, kad pailsėjęs ir pilnas energijos kun. Jurkšas rudenį vėl grįš į Edmontoną. **bv.**

Dabar galite lengviau, negu Jūs manote, įsigyti naują

Oldsmobile, Chevrolet

ar vartotą auto mašiną

Weston Motors
LTD.

Kreiptis J. VAINAUSKAS
Telefonas RO. 2-3008

Šimtai mašinų pasirinkimui

Lietuviai pasaulyje

JA VALSTYBĖS

Kunigų Vienybės seimas įvyks rugsėjo 13 d. Sranton, Pa. Numatyti du referatai: Amerikos liet. katalikų religinė spauda ir Ateitininkai liet. parapijų darbuose. Posėdis vyks Hotel Easey

Vyčių 42-asis seimas įvyko rugpiūčio 25-28 d. Newarke, N. J. Centro Valdybos pirmininku perrinktas A. Vasiliauskas. Šiuo metu Vyčiai turi 4 apskritis su 39 kuopomis. Seime dalyvavo 93 atstovai, 9 rajonų delegatai, 5 garbės nariai, 8 CV nariai, 9 kunigai ir 54 svečiai. Su vėliau atvykusiais registuotų dalyvių buvo 202.

Per potvynį rugpiūčio 19 d. Waterbury nukentėjo daug lietuvių, kurie gyvena prie patvinusio Nagatuck upelio. Yra 9 žuvę: Teofilia Laukaitienė, Margarita Padaigienė, Clerence F. Rameikas, Stanley Marks, Marija Šimkienė, Petronėlė Stanikienė ir jos sūnus Marcinkevičius, Bronislaw ir Charles Seredinckas.

Almus Gallery — tokiuo vardu atidaryta meno galerija 77 Steamboat Rd., Great Neck, N. Y. Parodoje, kuri atidaroma rugsėio 10 d. 3 val. p.p. ir tęsis iki spalio 9 d., dalyvauja dail. Belapetravičius, Elskus, Kašuba, Lapė, Mikšys, Viesulas, Urbaitis.

Prof. M. Biržiška pakeitė savo adresą. Nuo rugsėjo 1 d. profesoriaus naujas adresas yra: 1120 S. Magnolia Ave., Los Angeles 6, Calif., USA.

A. Zylė-Zelenkevičius iš Waterburio, Conn., išvyksta į Paryžių studijuoti tapybos.

ŠVEICARIJA

Elena Vaitkevičiūtė yra baigusi dantų gydytojos mokslą Šveicarijoje ir tenai dirba kaip dantų gydytoja vienoje vaikų ligoninėje. Į Šveicariją E. Vaitkevičiūtė patekė 1945 m. vos baigusi Kaune gimnaziją.

Šią vasarą atostogų metu ji aplankė Parncūziją, Ispaniją ir Angliją.

D. BRITANIJA

D. Brit. lietuviai skautai šią vasara stovyklavo Lietuvių Sodyboje. Dalyvavo 90 skaučių ir skautų atskirose stovyklose. Abieju stovyklų vadovas buvo sktn. K. Vaitkevičius, skautų — v. skltn. J. Alkimavičius, skaučių — psktn. Danutė Fidlerienė, kapelionas — kun. Dauknys, gydytojas ir stovyklos laikraščio "Taukuotas puodas" redaktorius dr. Valteris, laužavedys ir iškylų vadovas V. Fidleris.

AUSTRALIJA

Melbourno priemiestyje Ivanhoe rugpiūčio 7 d. lietuvis Jurgis Vazelis, atėjęs į savo mylimosios australiukės tėvo namus vietoje nušovė jos tėva, sunkiai sužeidė motina, du brolius ir, paleides keleta šūvių į ją, pats vietoje kambarvie nusišovė. J. Vazelis lietuviškame gyvenime nedalyvavo ir jau kuris laikas buvo pakeites varda ir pavarde į australiška. Žudynių priežastis — nelaiminga meilė. Buv. mylimoji po trijų metų draugystės atsisakė už J. Vazelio tekėti.

Melbourne išventintas į kunigus pirmasis baigęs kunigų seminariją lietuvis Australijoje— kun. J. Petrauskas. Iškilmingose primicijose dalyvavo Melbourno lietuvių kolonija ir vietos australai katalikai. Seminarijos vadovybė labai gražiai apie kun. J. Petrauską atsiliepia, o vietos katalikai australai net pageidauja, kad, esą, su lietuviais reikią sueiti į artimesnius santykius.

Melbourne numatoma greitu laiku įsigyti liet. katalikų parapijos namus. Tam tikslui jau yra nemaža surinkta pinigų. Aukos da rtebeplaukia.

Adelaidės dienr. "The Advertiser" atspaudė Lietuvos St. Seimo narių, esančių šiapus geležinės uždangos, atsišaukimą į laisvoo pasaulio parlamentarus.

N. ZELANDIJA

NZLB Krašto Valdyba iš Lietuvybės Išlaikymo Tarnybos gavo įvairių knygų. Kaikurių didesni skaičių egzemplioriy: Tremties metai - Lietuvių Rašytojų metraštis, J. Jankaus Naktis ant marų, V. Ramono — Krvžiai, K. Bradūno — Maras, P. Orentaitės — Marti iš miesto, St. Zobarsko — Ganyklu vaikai ir Per šalti ir vėja, V. Tamulaičio Sugrįžimas, J. Baltrušaičio — Žemės pakopos, ir elementorius "Aušrelė". Be to gauta vokiečių, anglų ir prancūzų kalbomis propagandinės literatūros.

Jaunimui tinkamos knygos ir elementoriai išsiuntinėti lietuvių kolonijoms. Elementorium "Aušrelė" aprūpinti visi vaikai atitinkamo amžiaus. Po vieną egz. palikta NZ lietuvių bibliotekai.

Svetimomis kalbomis po 6 knygas, su atitinkamu lydimuoju raštu pasiustos Aucklando un-to ir viešosioms centrinėms bibliotekoms Aucklande, Wellingtone, Christchurche ir Dundine. Be to įteikta tu pačių knygu vienai Aucklando gimnazijai, kurios bibliotekininkė yra zelandietė mokytoja, didelė lietuvių bičiulė.

Šiuo metu NZ lietuvių bibliotekos kataloge knygų registr. eilės Nr. 101.

I Baltų Kluba lietuvius atstovaiuti išrinkti Žiginskas, Senkienė ir G. Procuta.

Kadangi Baltų Klubo valdyba sudaro trijų tautybių atstovai, tai jo valdyba keičiasi kas 4 mėnesiai.

Lietuvių atstovas p. Žiginskas klubui pirmininkaus nuo rugsėjo mėn. iki metų pabaigos. Kiekvienos tautybės atstovas klubo vadovybėje tais pačiais metais būna klubo pirmininkas, pirm. pavaduotojas ir sekretorius - kasininkas.

Krašto valdybos nariui J. Pečiulaičiui yra pavesta sudarvti foto albuma iš lietuvių gyvenimo N. Zelandijoje. Lietuviai, gyvena N.Z. prašomi prisiusti foto nuotrauku. Pirmiausia prašoma, buv. Krašto ir apylinkių valdybu, reviziios komisijos ir Garbės Teismo nariu, savo asm. fotografijas. Be to, prašoma prisiusti valdybu grupines fotografijas, jei tokiu kas turėtu.

Visų lietuvių prašoma siusti įvairias fotografijas, vaizduojančias lietuvių gyvenima N. Zelandijoje. Albumas bus NZ LB nuosavybė.

Ekskursija į Šveicariją

Memingeno lietuvių choras "Darna" vedamas muz. Budriūno, rugpiūčio 13-14 d. aplankė Šveicariją. Su choru kartu važiavo ir nemažas būrys tautiečių iš Memingeno, Ulmo Dillingeno ir Muencheno. Kelione suorganizavo apyl. valdybos pirm. kun. A. Bunga.

Pirmiausia buvo aplankytas krašto didmiestis Zürichas ilgiau apsistota Lucernoje. Tolimesnių kelionės tikslu buvo Ingebolio vienuolynas, kuriame gyvena ir apylinkės ligoninėse dirba virš dešimties lietuvaičių seselių vienuolių, i ši krašta atvykusiu dar nepriklausomybės laikais. Dengelis jų jau keliolika metų buvo pagirdėjusios lietuviško žodžio. Choras padainavo seselėms kelata lietuviškų dainų, kurios atgaivino joms tėviškės prisiminimus ir išsnaudė no viena ašara. Vienuolyno koplyčioje palaidota vienuolyno ikūrėja Marija- Teresija, kurios beatifikacijos bylo ant tiek nacistūmėjusi, kad tikimasi už nuoro metu paskelbiant ja šventąja. Toliau kelionė i šventąja Marja-Rinsiedeln, naskiau i Näfels. Šja gyvena daug lietuvių draugu - šveicaru. Pirmasis su šiais šveicarais ryšius užmezgė ir apie Lietuvos kančias bei lietuvių tremtinių vargus painformavo kun. A. Bunga prieš treius metus čia šventadamas savo primicijas. Šio miestelio šveicarai yra daug padėję Memingeno kolonijos lietuviams ir yra priėme atostogoms lietuvių vaikų. Pamaldas atlaikė ir šveicarams pamokslą pasakė kun. A. Bunga. Per pamaldas gražiai giedojo lietuviškas giesmes choras "Darna". Klebonas ta diena buvo paskelbes Lietuvos diena ir prašė parapijiečių pasimelsti už kenčiančia Lietuva. Po pamaldu klebonas pakvietė visus pietu kuriuose taip pat dalyvavo didelis lietuvių bičiulis ir kovotojas už Lietuvos reikalus p. Thoma su Ponia (ponia Thoma yra lietuvaitė) ir būrys šveicaru choristu. Näfelso klebonas šiltais žodžiais pasveikino chora ir visus lietuvius padėkodamas už gražu giedojima ir kviete čia įsustis kain namuose. Visus labai nustebino maža šveicarietė mergytė padainuodama lietuviškai "Pasėjau kanapę..." Po to šveicarai padainavo kelias šveicariškas daineles. Näfelso klebonui ir p. Thoma atsidėkojant už jų nagalba lietuviams choro vadovas p. Budriūnas iteke po vokiška knyga apie Lietuva, parupęta tautiniais ilustromis ir lietuvių choristu parašais. Pabūvis užbaigtas Lietuvos ir Šveicarijos himnais. Po to viei dalyviai pavažinėjo po gražiuosius kalnus. Sugrįžus iš kalnu teko atsisveikinti su vaišingaisiais šveicarais ir atgal leistis Vokietijos link. **K.**

VIETA VASAROJIMUI

RAINBOWS END,
LAKE SHORE BEACH, Lake Simcoe, pusė mylios nuo Keswick, Ont.

Puiki vieta maudymuisi ir žvejojimui. Išnuomojami kambariai su virtuve.

Informacijoms kreiptis:

J. LENARTAS
376 Crawford St., Toronto.
Telefonas LL. 5990.

Garantuoti siuntiniai į Sovietų Rusiją ir užimtus kraštus

Mes siunčiame tiesiai iš mūsų sandėliu Kanadoje arba Anglijoje. Nauji ir vartoti dalykai: medicinos dalykai, batai, maistas, saldainiai ir kt. dalykai.

Atvykite asmeniškai į mūsų sandėlį ar prašykite mūsų kainoraščio paštu.

Būsite patenkinti mūsų tarnyba 100%.

YANA FABRICS

698 QUEEN ST. W., TORONTO
Telefonas EM. 8-9527.

Vienintelė firma, siunčianti siuntinius iš Kanados. Didžiausias prekių pasirinkimas.

LIETUVIAI PASAULINĖJE DŽAMBORĖJE

Iš penkių pasaulio kontinentų, bet pirmą kartą į Vakarų pusrutulį — į svetingą Kanadą, prie Niagara-on-the-Lake, suplaukė per 60-ties kraštų skautai į savo didžiuli sąskrydį — 8-tąją pasaulinę džiamborę, kurios šūkis "Naujieji Horizontai". Sakoma, kad indėnų kalboj žodis jamboree — džamborė — reiškia draugingą ir džiaugsmingą visų giminių susirinkimą. Ir tikrųjų, kai patenki į šį milžinišką tarptautinį palapinių miestą (paskutiniais daviniais 10.262 skautai + 600 asmenų štabas) ir pamatai gamtos prieglobstyje jų džiaugsmingą ir draugingą sugyvenimą, iškarto pajunti, kad indėnai, turbūt, sukūrė bene išsamiausią — jamboree — prasmę.

Bendras vaizdas

I milžiniškame plote išsidėsčiusį palapinių miestą lengviausia patekti per didžiuosius vartus. Pagrindinė Queen's gatvė dalina, galima sakyti, stovyklą į dvi dalis, o visa stovykla suskirstyta į 10 rajonų: Aloutte, Atlantic, Bonaventure, Great Lakes, Hudson Bay, Pacific, Prairie, Rocky Mountain, St. Lawrence, Timberlands. Kiekviename rajone po kelias stovyklėles, kur įsikūrė atskirų tautų skautai.

Pačiame stovyklos centre iškilmių aikštė — arena, panaši į amfiteatra, turintį virš 10.000 vietų publikai. Čia per ištisa 10 dienų vyko iškilmės, paradai, koncertai, pasirodymai, laužai ir kitoki bendri visų skautų susibūrimai.

Vėliavų miškelis

Priešais areną gražiai pusračiu išrikiuotos visų dalyvaujančių tautų vėliavos. Ant visų vėliavų stiebų užrašytas šalių vardas ir šalia pasodintas žaliuojantis medelis bei gėlės. Visų vidury — džamborė žalia vėliava. Suskaudo turbūt širdį ne vienam tautiečiui, kai jis po stropaus ieškojimo nerado... Lietuvos vėliavos. Šalia vėliavų miškelio — didžiulė skautų emblema, išauginta iš gėlių ir žalumynu, kurie sudaro atitinkamus ženklus ir užrašus.

O visgi Lietuva atstovaujama

Alouette rajone, vešliame miškelyje, Kanados prancūzų kat. skautų globojamos įrengė tikrai pavyzdingą stovyklėlę dvi lietuvių skautų skiltys. Tai draugingų prancūzų ir mūsų montrealiečių skautų pastangų nuopelnas. Vieną skiltį sudarė montrealiečiai, kitą rinktinė — iš Bostono, Niagaros ir Toronto. Vadovas ps. A. Banevičius, dvasios vadas ps. kun. St. Kulbis, adjutantas — sk. vytis skilt. V. Piečaitis, išviso — 19 skautų. Mūsiškiai atvyko rugpiūčio 18 d. vėlai vakare ir be poilsio pradėjo ruošti stovyklėlę. Po sunkaus, planingo ir našaus darbo mūsiškių gyvenvietė liko viena iš geriausiai įrengtų visoj džamborė. Kiekvieno praeivio akį traukė patrauklūs vartai su stambiu šalies (Lithuania) užrašu ir trispalve, altorėlis, lietuviško stiliaus kryžius, koplytėlė, dega aukurėliai už žuvusius skautus, kenčiančios Lietuvos žemėlapis, Gedimino stulpai, Vytis, parodėlė, skautų stalas bei kiti papuošimai. Visur švaru ir maloni tvarka, svečiai maloniai priimami ir apdovanojami. Todėl turbūt buvo tiek daug lankytojų. Štai bent keli iš jų: Jo Eks. Quebeko arkivyskupas Roy taip puikiai jautėsi, kad sutiko kartu papusryčiauti. Džamborės viršininkas Jackson Dodds pabrėžė, kad stovyklėlė viena iš geriausių. Jam labai patiko papuošimai, ypač stalas. Filipinų skautininkai pareiškė, kad jiems Lietuvos reikalai nesvetimi, o kova už laisvę visų pareiga. König ir Noffz širdingai sveikino ir svečių knygoj įrašė geriausius linkėjimus. Mūsų geradarių ir globėjų prancūzų kat. skautų vadovas Galindo linkėjo greit išaušančios laisvės Lietuvai. Bet visų mūsų bičiulių ir simpatikų neįmanoma čia išvardinti. Juos visus patraukė ir sudomino mūsų šaunieji skautai — ambasadoriai, ypač ps. kun. St. Kulbis, ps. A. Banevičius ir kt.

Negalima sakyti, kad džamborėje buvo tik 19 lietuvių skautų. Venecuelos skautų tarpe buvo ir šeši lietuviai. Jie taip pat buvo dėmesio centre, nes šaunūs vyrukai. Žinoma, jie atstovavo savo naują, reikia tikėti laikiną, tėvynę. Džamborės vadijoje — štabe dirbo mūsų energingasis ps. O. Gešventas. Jis buvo vertėjas, bet nuolat jį galėjai rasti lietuvių stovyklėlėj, nes čia jam buvo mieliausia ir sava.

Mūsų trispalvė parade

Džamborės dalyvių vėliavų miškelyje mūsų trispalvės nebuvo, bet už tat ji buvo nešama per iškilmingą atidaromąjį paradą. Ją nešė **Lichtenšteino princas Emanuelis.** Du mūsiškiai jam talkininkavo — priekyje ėjo su... Lichtenšteino šalies užrašu. Mat, princas turėjo tik vieną savo šalies skautą. Jis nešė krašto vėliavą. Taigi talkos reikėjo. Kiti mūsų skautai žygiavo Kanados prancūzų skautų sudėty. Bet vistiek virpėjo mūsų tautiečių širdys, kad į viešąjį tautų parada mus įvedė, nors ir labai mažo, bet labai laisvę vertinančio krašto atstovas.

Todėl turbūt kitą dieną į tautų broliškumo paradą sunkumų neatsirado. Lietuvius atstovavo skautas Algis Adomkaitis.

Mūsų pasirodymai

Mūsų šaunieji skautai ne tik turėjo gražias lietuviškas uniformas, bet ir lietuviškus tautinius rūbus. Jie puikiaidainavo ir šoko tautinius šokius. Montrealio Le Presse radijas rugpiūčio 21 d. transliavo lietuvių skautų dainas. Net lenkų radijo valandėlės metu perduota kelios mūsų dainos. Mūsų skautai pateko į CBC televiziją, kur šoko tautinį šokį "Mikita". Montrealio televizijos reporteris nufilmavo mūsų skautus, stovyklą ir jos papuošimus. Didžiuliame Alouette lauže mūsų skautų tautiniai šokiai buvo geriausias vakaro programos pasirodymas, susilaukęs audringų ovacijų. Todėl ir centrinėje arenoje — visos džamborės lauže — rugpiūčio 22 d. mūsų tautiniai šokiai "Oželis" ir "Mikita" tiesiog užburė visus skautus ir virš 10.000 žiūrovų.

Jau pirmam "Jamboree Journal" numeryje buvo pabrėžta, kad lietuvių stovykla yra viena geriausių ir todėl labai rekomentina ją lankyti. Alouette rajono skelbimų lentoje buvo iškabintas biuletenis apie kenčiančią Lietuvą ir lietuvius skautus. Taip pat svečiams ir alnkytojams buvo dalinama informacija apie Lietuvą bei duodama kita literatūra. Todėl atrodo, kad informavimas ir tinkama reprezentacija padarė visiems reikiamą įspūdį ir tai padarė šaunieji mūsų skautai, sumanių vadovų dėka.

Naujieji horizontai

Kaip ir kiekvienas tautietis, lietuviai skautai sumaniai kovoja dėl savo pripažinimo. Ilgokai į mus žiūrėta, kaip į paskirus — buvusius skautus, gyvenančius maloniais prisiminimais ir nelabai norinčiais įsijungti į Kanados, JAV bei kitų kraštų skautų eiles. Tačiau pagaliau imta įsitikinti, kad tai tikras lietuviškas skautų sąjūdis, nuolat tvirtėjąs ir augąs, bet savaimingas ir atskiras, negalįs į ką nors įsilieti. Todėl per džamborę rugpiūčio 21 d. Tarptautinio skautų Biuro direktorius gen. maj. D. C. Spray priėmė ir net du kartu tarėsi ne tik su lietuviais, bet ir kitų krašfų atstovais, kurie atstovauja skautus, iš už geležinės uždangos. Po džamborės uždarymo 3 dienų pasaulio skautų atstovų konferencijoj skautų iš už geležinės uždangos pripažinimo klausimas, reikia manyti, bus išjudintas ir, tikėkime, teigiamai išspręstas. Taigi, gal būt, ir mums lietuviams skautams jau naujieji horizontai atsiveria. Gal jau 1957 m. — perjubiliejinę 50 metų džamborę Anglijoj— mes dalyvausim kaip pilnateisiai savo krašto atstovai.

L. Eimantas.

LSB džamborės iškyla

Rugpiūčio 26-28 d.d. prie Wellando p. Bieliūno ūkyje įvyko LSB džiamborinė iškyla. Iškylos tikslas buvo pamatyti šį didelį tarptautinį palapinių mišką ir dalyvauti džiamborės uždaryme. Taip šeštadienio popietį apie pora šimtų lietuvių skautų-čių, iš Bostono, Clevelando, Detroito, Čikagos, Toronto, Hamiltono, Niagaros ir apylinkių užtvindė lietuvių stovyklavietę džiamborėje. Iškylautojai stebėjo nepaprastas džiamborės uždarymo iškilmes, pražygiavo rikiuotėje su lietuviška daina per stovyklą, dalyvavo vėliavos nuleidime lietuvių stovyklavietėje ir lauže.

Sekmadienį p. Bieliūno ūkyje po iškilmingo vėliavos pakėlimo iškylos dalyviai išklausė šv. Mišių, kurias atnašavo LSB dv. vadovas s. kun. J. Vaišnys, SJ. Pamokslą pasakė v.s. kun. J. Vaišnora MIC, PLSS vyr. dv. vadovas, šiuo metu atvykęs iš Romos.

Po pietų įvyko pasilinksminimas dalyvaujant svečiams — apylinkės sk. bičiuliams. Vėliavos nuleidimo iškilmėse raportą priėmė ir žodį tarė PLSS Tarybos pirm. v.s. dr. V. Čepas. Dar kalbėjo v.s. kun. J. Vaišnora ir LSB Vyr. Skautininkas St. Kairys, kuris pristatė skautams ir visuomenei mūsų reprezentacinį vienetą, o vieneto vadovas ps. A. Banevičius pristatė kiekvieną skautą atskirai.

Vėliavos nuleidimą sekė trumpas laužas tema "Prisiminimai iš pasaulinių džiamborių". Tarp lietuviškų dainų įdomiai pynėsi mūsų vyresniųjų skautininkų gyvi prisiminimai iš džiamborių, kuriose jiems teko atstovauti Lietuvą Nepriklausomybės laikas ir tremtyje. Laužas baigtas "Leiskit į Tėvynę" ir tradicine "Ateina naktis"

Iškylai vadovavo ps. P. Balsas ir ps. J. Pažėra. Jiems padėjo ps. I. Petniūnas ir ps. Vl. Morkūnas.

Didelė padėka priklauso mielai p.p. Bieliūnų šeimai, kurių ūkyje, kaip savojoje Žemėje, skautai jautėsi ne kaip svečiai, bet kaip šeimininkai. K.

Tarptaut. Skautų Biuras ir egzilinės skautų brolijos

Rugpiūčio 21 d. džiamborėje Tarptautinio Skautų Biuro direktorius gen. D. C. Sprav priėmė egzilinių skautų brolijų vyriausiuosius skautininkus. Čia buvo labai atvirai išsikalbėta šių organizacijų veiklos ir jų ryšio su vietinėmis sk. organizacijomis reikalais. Kaip žinoma, 8 egzilų brolijos šiuo metu nėra pilnateisiais TSB nariais, nes veikia ne savo krašto teritorijose. Didesnėms teisėms išsikovoti šios brolijos vra susijungę vienon organizacijon. Jon įeina estai, latviai, lietuviai, gudai, ukrainiečiai ir vengrai. Lenkai vra taip pat pareiškę norą prie šios organizacijos prisidėti.

Pasikalbėjimuose LSB atstovavo vyr. sktn. St. Kairys ir ps. A. Banevičius.

Egzilinių skautų organizacijai vadovauja v.s. dr. V. Čepas. Lenkams prisijungus, ši organizacija apjungs apie 20.000 skautų visame pasaulyje. Džamborės metu pasirodė pirmasis numeris anglų kalba leidžiamo informacinio leidinio "Semper Vigilans" kuris ateityje stengsis duoti žinių svetimtaučių skautams apie egzilinių skautų brolijų veiklą.

Egzilų vyriausieji skautininkai sutarė tvirtinti savitarpio ryšius, eventualiai suruošti egz. skautų džiamborę.

TSB direktoriui pasikalbėjimo mintys bus naudinga informacija seryšyje su po džiamborės įvykstančia Tarptautine Skautų Konferencija. K.

Lietuviškųjų mokyklų mokytojams, laikytojams ir mokiniams

Prasidedant naujiesiems mokslo metams, linkime visų lietuviškųjų mokyklų mokytojams, laikytojams ir mokiniams giedrios nuotaikos ir nepailstamos energijos šiame gražiame lietuviškame darbe.

KLB Kultūros Fondo Valdyba.

1955. IX. 1 d.

Lietuvių meno galerija

Paskutiniu metu lietuviai dailininkai, nusižiūrėję į taip vadinamus politikus, buvo panūdę tarpusavyje peštis. Per spaudą pradėjo vanotis. Net Lietuvių Rašytojų Draugijos pirmininkas ėmė juos mandagumo mokinti, kituose laikraščiuose, kiti. Treti gi, nusprendė sudaryti dailininkams sąlygas darbais įrodyti ko katras vertas. Ne vienas nustebo, kai vienas toks laikraštininkas (laikraštininkauti tegalis tik savaitgaliais ir vėlais vakarais) užleido jiems savo nuomojamame name gražiame gražiame Niujorko priemiestyje — kurorte patalpą. Rugsėjo 10 dieną Great Necke, kur yra susikūrusi stipri Niujorko dailininkų kolonija, atidaroma "Almaus Galerija", kurioje pirmaisiais savo darbus išstatyti pakviesti šie Lietuvoje gimę ir augę, o svetur subrendę Niujorko lietuviai meninikai: Aleksas Belapetravičius, Gražvydas Botyrius, Albinas Elskus, Pranas Lapė, Aleksandra Košubienė, Žibuntas Mikšys, Elena Urbaitytė, Albertas Vesčiūnas, Romas Viesulas.

Per šimtmetį lietuviai išeivijai Amerikoje su vienokiu ar kitokiu pasisekimu steigė parapijas, klubus, smukles, kūrė siuvykłas ir net dirbtuves. Kad būtų buvusi įsteigta lietuviška galerija — neteko girdėti. Jei Great Neckiečiai amerikiečiai ir Niujorko lietuviai domėsis, iniciatorius viliasi kas mėnesį ar du ruošti vis kitų lietuvių dailininkų parodas.

"Darbininkas" Brooklyne rašo, kad iniciatorius sakė "didžiuojąsis mažos lietuvių tautos kūrybingumu". Ir iš tikro ar šis kūrybingumas vis labiau neišryškėja besąs didesnis lietuvių tautos ginklas nei prieš 15 metų be kovos pasidavusics Lietuvos ginkluotosios pajėgos? Al.

KONTROLIERIUS ROY E. BELYEA

Pranešimas iš miesto savivaldybės

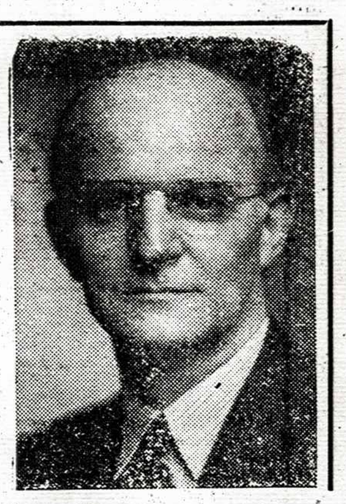

(NCP) Kaip miesto valdybos pareigūnas ir kontrolės tarybos narys savo naujųjų ateivių bičiulius noriu užtikrinti, kad man rūpi jų gerovė ir mane prašyčiau laikyti visuomenės tarnu, su kuriuo galima svarstyti visas jums rūpimas problemas. Džiaugiuosi proga pareikšti savo nuomonę įvairiais viešaisiais reikalais, kurie, man rodos, ir jums rūpi. Jūsų tarpe man pasitaikė sutikti daugelį, kurie domėjosi, kaip veikia demokratija savivaldybėje. Man bus malonu atsakyti kiekvieną jūsų klausimą. Tai galima padaryti per šį laikraštį arba ir paskambinant.

Savo pranešime aš norėčiau paliesti šiuos dalykus

Kanados Kr. Paroda (CNE)

Tai Kanados krašto vitrina. Jos aplankymas ne vien malonumas, bet ir naudinga pamoka padedanti pažinti visą kraštą. Aš taip pat nuoširdžiai kviečiu dalyvauti "Piliečių Dienoje" rugsėjo 10 d.

Paplūdimiai ir parkai

Man malonu pranešti, kad aš pats prisidėjau prie Kew Gardens, Cherry Beach ir Toronto salų paplūdimiu sutvarkymo. Aš tikiu, kad Jūs mielai jais naudositės. Jie yra mūsų visų ir mes visi turime jais rūpintis Ten neturi būti jokių šiukšlių. Popieriai, maisto atliekos ir pan. dalykai turi būti sumetami į specialiai tam paruoštas dėžes.

Mokyklos ir auklėjimas

Išmokslinti piilečiai yra kiekvieno krašto turtas. Dėl to mokykloms — dienos ir vakarinėms — yra skiriamos didelės sumos. Naujuosius ateivius aš kviečiu pasinaudoti jomis.

Policija

Mūsų miesto policija yra mūsų įstatymų ir mūsų žmonių sargai. Jų pareigos sunkios, tad jiems niekad neturi būti trukdoma, bet visuomet padedama, nes tai bus mūsų labui. Jūs ir Jūsų vaikai Kanadoje, Jūsų naujojoje tėvynėje, galite tapti laimingais piliečiais. Šia Jūs neturite ko bijotis... mėlynuniformiai miesto policininkai ir raudonšvarkė raitoji policija yra Jūsų draugai, kurie gina Jūsų teises ir padeda vyriausybei vykdyti vienodą visiems teisingumą.

Balsavimo teisė

Paskutiniuose miesto rinkimuose 1954 m. iš turinčių teisę balsuoti ta teise pasinaudojo tik 35.5%. Pasitikrinkit ar tikrai Jūsų vardas yra įrašytas į balsuotojų sąrašus, kad ir Jūs galėtumėt padėti atrinkti tuos, kurie turi valdyti miestą, kad gyvenimas nors iš dalies eitų jūsišku keliu.

Socialinė Kanados savaitė (prancūzų sekcija) šiemet įvyks Cornwall mieste, Ont., Aleksandrijos vyskupijoj, rugsėjo 29 - spalio 2 d. Joje dalyvaus Jo Em. kard. P. E. Léger, Montrealio arkivyskupas, J E vysk. G. Panico, Apaštal. Delegatas, J. Drapeau, Montrealio burmistras, L. Chevrier, buv. feder. vyriausybės narys ir kt. Pagrindinė tema — valstybingumas.

Pagerbs gen. Collins

JAV Vašingtono un-to buv. studentų d-ja nuo 1949 m. kasmet įteikia kardinolo Gibbons vardo medalį asmenims, nusipelsiems kraštui. K. Bažnyčiai arba kataliku universitetui. Iki šiol tokie medaliai buvo įteikti: konvertitui rašytojui Fulton Ursler, gen. Carlos Romulo, Mons F. Sheen ir J. Edgar Hoover. Šiemet kard. Gibbons medalis bus įteiktas gen. J. Lawton Collins, buv. JAV gen. štabo viršininkui nuo 1949 iki 1953 m. Tai antras katalikas, užėmęs šią vietą. Dabar jis yra JAV atstovas Š. Atlanto Sąjungai. Neseniai jis grįžo iš P. Vietnamo, kur buvo specialiu JAV ambasadorium.

Redakciiai prisiusta

Užuolanka. Nr. 4, gegužis-rugpiūtis 1955, 30 psl.

Šv. Pranciškaus Varpelis, 1955 m. Nr. 7, 193-224 psl.

NEOKANADIETIS PLIENO DARBININKAS NAUDOJASI SENU KANADIEČIŲ PAPROČIU

"Time out with Weston's"*

Šiam Estijoje gimusiam plieno darbininkui "pietų laikas reiškia **"Time out with Weston's"** — tai senas kanadiečių paprotys, kurį jis greitai pasisavino. Kasdien mūsų miestuose, miesteliuose ir ūkiuose tūkstančiai skanių užkandžių paruošiama vartojant Weston's duoną. Šio populiarumo priežastis — tai tik iš krosnies išimto kepalo šviežumas, kuris nesusensta iki paskutinės riekės.

Bet duona yra tik vienas iš daugelio produktų, kuriuos Weston's kepa jūsų šeimos geresniems "užkandžiams". Čia yra įvairių rūšių sausainių, puikių "crakers", kaip pvz. Golden Brown Sodas, taip pat Saltines ir Crackettes. Išmėgink tuojau savo šeimoje **"Time out with Weston's"**. Klauskite Weston's produktų, kai perkate.

*Užkandžių pertrauka su Weston's.

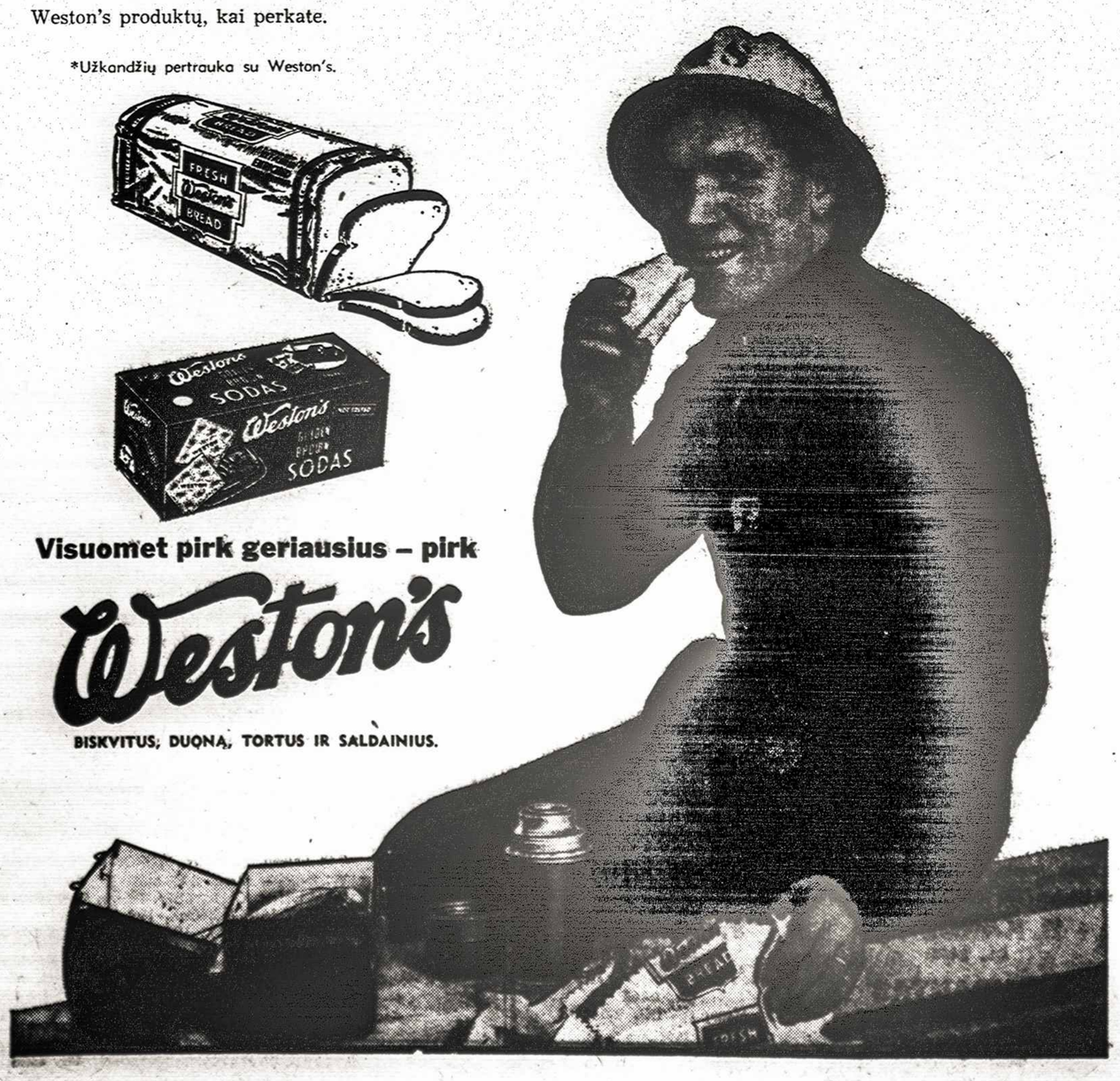

Visuomet pirk geriausius – pirk

Weston's

BISKVITUS, DUONĄ, TORTUS IR SALDAINIUS.

MOKYKLINIAI VADOVĖLIAI

A. RINKŪNO "KREGŽDUTĖS"

I dalis — elementorius, 96 pusl. $1.50
II dalis — skaitymai ir aplinkos pažinimas antriems ir tretiems metams, 184 pusl. $2.75
III dalis — tėvynės pažinimas (Lietuvos geografijos ir istorijos pradmenys), 231 pusl. $3.00

Visos dalys gausiai iliustruotos.

Ambrazevičiaus, Vaičiulaičio ir Skrupskelienės "Naujieji skaitymai", chrestomatija vyresniems skyriams, 224 pusl. $2.50

Be to, turime lietuviškų klasės žurnalų (75¢) ir mokinio pažymėjimų (7½¢)

Platintojams ir mokykloms, užsakančioms didesniais kiekiais, nuolaida.

Spaudos Bendrovė "Žiburiai"
941 Dundas St. W.
Toronto, Ont., Canada.

Norėdami pirkti ar parduoti nekilnojamąjį turtą kreipkitės į didžiausią lietuvišką įstaigą

JOINT REALTY LTD.

899 BLOOR ST. W. OL. 6381 1609 DUNDAS ST. W. OL. 7996

PASIRINKIMAS ĮVAIRIOSE VIETOSE IR ĮVAIRIŲ KAINŲ BEI STILIŲ NAMŲ, BIZNIŲ, ŪKIŲ, VASARVIEČIŲ IR KIT.

Jums visada patarnaus skambinant telefonu **OL. 7996:**

F. SENKUS,
V. PLIOPLYS,
P. BUDREIKA,
J. RINKEVIČIUS,
J. BALTAKYS,
BARCEVIČIUS,
B. POSIUS,
BERŽANSKIS,
B. KRIAUČELIŪNAS,

Jums visada patarnaus skambinant telefonu **OL. 6381:**

R. ŽULYS,
B. SERGAUTIS
B. MARIJOŠIUS,
S. JUCEVIČIUS,
A. PALECKIS,
P. KRILAVIČIUS,
J. KAŠKELIS,
J. KARPIS.

Turėdami rūpesčių dėl morgičių sutvarkymo ar įmokėjimo padidinimo nieko neatidėliodami kreipkitės ir viską lengvai išspręsite šiai įstaigai tarpininkaujant. SKAMBINDAMI KLAUSKITE J. KARPIS.

Atliekame visus draudimus prieinamiausiomis sąlygomis. KLAUSKITE B. SERGAUTIS.

PRIKLAUSOME TORONTO, ONTARIO, KANADOS IR TARPTAUTINĖMS REAL ESTATE SĄJUNGOMS.

Mann & Martel

REALTORS

1199 BLOOR ST. W., TORONTO. TELEF. OL. 8481

1. Siūlome plačiausią namų pasirinkimą visame Toronte.
2. Sudarome labai geromis sąlygomis paskolas iš bankų.

$3.000 įmokėti, Roncesvalles rajone, 8 kambarių mūrinis, geras vidus, 3 virtuvės, alyvos šildymas, garažas, geros išsimokėjimo sąlygos. Skambinti Ant. Mičiūnui.

$16.200 pilna kaina, 8 kambariai per 3 augštus, 3 virtuves, alyva šildomas, gero mūro namas. Randasi prie Bloor ir Brock. Skambinti Ant. Mičiūnui.

$5.000 įmokėti, 8 kambarių, atskiras mūrinis namas, vandens alyvos šildymas, moderni virtuvė, Bloor - Indian Rd. rajone. Skambinti Ant. Mičiūnui.

$2.500 įmokėti, 8 kambarių, mūrinis namas, 3 virtuvės, garažas. Roncesvalles ir Galley rajone. Skambinti Ant. Mičiūnui.

$14.900 pilna kaina, 7 kambarių, per du augštus mūrinis atskiras namas. Sklypo dydis 50 pėdų iš 150 pėdų. Privatus įvažiavimas, yra vietos 8 mašinoms pastatyti. Tinka kontraktoriui. Skambinti Ant. Mičiūnui.

$1.200 įmokėti, Dundas - Ossington, arti Lietuvių Namų, 7 k., gerame stovy, alyva šildomas namas.

$4.000 įmokėti, Bloor - Runnymede, mūrinis, 6 kamb., 2 mod. virtuvės, garažas.

$4.500 įmokėti, Bloor - Ossington rajone, mūrinis, atskiras, 9 kamb., 2 virtuves, modernus šildymas, garažas.

$4.000 įmokėti, labai arti Roncesvalles, mūrinis, 8 k., 2 virtuvės, 10 metų skola, garažas.

$.5000 įmokėti, Geofrey - Indian Rd., mūrinis, atskiras, 11 kamb., 2 virtuvės, 2 vonios, 2 garažai, vandeniu alyva šildomas, 10 metų skola.

$4.000 įmokėti, Parkdale rajone, 10 kamb., 2 šildomi saulės kamb., 2 virtuvės, vand. alyva šildomas, vieta garažui.

Skambinti

KUZMAS.

DĖMESIO NAMŲ SAVININKAMS!
Skubiai reikalingi Roncesvalles - High Park ir Bloor rajonuose 6 - 8 kambarių namai. Dauguma mūsų pirkėjų sutinka duoti gerą kainą su augštu įmokėjimu. Prašome skambinti dar šiandien!

ŠVARA – GYVENIMO PAGRINDAS!!!

Valymas rūbų naujausiais metodais išsaugo jūsų rūbus.

City DYE WORKS Limited

Garantuotas saugojimas. Mokama atsiimant. Garantuojama. Pasiimame ir pristatome.

Atsiminkite, kad vasariniai rūbai netinkamai laikomi sugenda. Mūsų sandėliuose jūsų vasariniai rūbai bus rūpestingai saugomi. Kai darysite rudeninį apsitvarkymą, valyti viską duokite žinomai firmai:

Specialybė: Cheminis valymas įvairių rūšių užuolaidų.

138-46 CLAREMONT STR. — TELEF. EM. 8-4557
30 metų valymo patyrimas

GERIAU PAS LIETUVĮ, NEGU SVETIMTAUTĮ!

Visais auto remonto reikalais mielai pasirengęs padėti

Imperial Auto Collision

Pilnas DUCO ir DELUX užbaigimas.

PATARIMAI DUODAMI VELTUI

Mūsų specialybė — auto korpuso (body and fender) darbai
Pakraunamos gazo-alyvos baterijos Sureguliuojami ratai

561 - 567 KEELE ST.
1½ Block South of St. Clair
TORONTO, ONT.

TEL. JUnction 4773
Namų tel. CE. 1-3444
Sav. G. KERAITIS

A. MORKIS

REAL ESTATE & BUSINESS BROKER
1077 BLOOR ST. W. TEL. OL. 8450.

Pirmasis lietuvis Toronto REALTOR, priklausantis Toronto Real Estate Board & National Association of Real Estate Boards.

TODĖL:

1. Didžiausias pasirinkimas namų ir biznių visuose miesto rajonuose su įvairiais įmokėjimais ir įvairiomis kainomis.
2. Parūpinamos paskolos su 6%.
3. Geriausios sąlygos morgičius sutvarkyti.
4. Įsitikinimui, — prieš perkant ar parduodant bet kokią nuosavybę malonėkite paskambinti agentams:

F. JONYNAS, tel. OL. 8459, V. MORKIS, tel. OL. 8459,
V. IVANAUSKAS, tel. OL. 8450, J. IVANAUSKAS, tel. OL. 8450.

W. A. LENCKI, B.A., L.L.B.
Teisininkas — Advokatas — Notaras
100 Adelaide St. W.
Room 107
Telefonas EM. 6-4182
Toronto

DĖMESIO!
Lietuvis Elektros — Radio Technikas
ANTANAS ČEPONIS
Taisau, patikrinu, prijungiu ar perstatau:
europietiškus ir vietinius radijo aparatus, patefonus, visų paskirčių automatus. Kintamos ar tiesioginės srovės motorus.
Be to, apimu namus pilnam instaliavimui ar pakeitimui srovės, duodu techniškus patarimus.
Skambinti telef. KE. 1080
44 GWYNNE AVE., TORONTO

Lietuvio elektros ir apšildymo kompanija

DEDA NAUJAS APŠILDYMO KROSNIS:

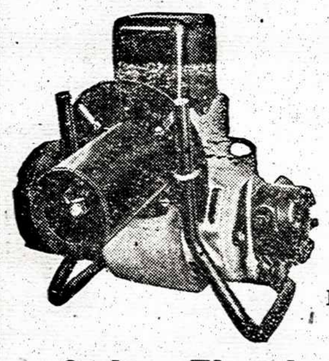

- ★ Vandens ir oro apšildymo,
- ★ Paprastas ar "Air Conditionning",
- ★ Perstato apšildymą iš anglių į alyvą.
- ★ Taip pat atlieka įvairiausius elektros instaliacijos darbus.

Pigiausios kainos.

Darbas atliekamas gerai ir sąžiningai.

Išsimokėjimo sąlygos — 24 mėn.
Techniški patarimai veltui.

Smitas Electric and Heating Co
71 BEATY AVE., TORONTO - Tel. OL. 8719.

PERKANT – PARDUODANT NAMĄ AR KITOKIĄ NUOSAVYBĘ KREIPKITĖS Į LIETUVIŠKĄ BIURĄ

A. MINIOTA

REAL ESTATE & BUSINESS BROKER

1333A Dundas St. W., Toronto OL. 8443 – OL. 8444
579 College St. (kampas Manning) OL. 2324, – OL. 2325

Mūsų šios savaitės pasiūlymai:

1. $7.000 įmokėti, 500 vietų kinas ir 4 butai susideda iš 14 kamb. Labai lengvos išsimokėjimo sąlygos. Pilna kaina tik $45.000. Vakarų Toronte.
2. $40.000 pilna kaina. 9 butų mūrinis, atskiras namas. Lengvos išsimokėjimo sąlygos. Bloor rajone.
3. $3.500 įmokėti. 200 akrų ūkis su modernišku inventoriu. Yra galimybių auginti tabaką. Pilna kaina $12.500. Maždaug 70 mylių nuo Toronto.
4. $5.000 įmokėti, 10 kamb. mūrinis, atskiras namas, vandeniu - alyva šildomas. Kaina $18.500. Parkdale rajone.
5. $4.000 įmokėti, 10 kamb. per du augštus. Mūrinis, atskiras namas, vandeniu - alyva šildomas. Indian Rd. - Bloor. rajone.
6. $20.000 pilna kaina. 8 kamb. per du augštus. Rusholme Rd. rajone.
7. $20.500 pilna kaina, 8 kamb. mūrinis, atskiras namas, vandeniu - alyva šildomas Bloor - Runnymede rajone.
8. $5.000 įmokėti, 6 kamb. mūrinis, atskiras namas, vandeniu - alyva šildomas, garažas, šoninis įvažiavimas. Bloor - Clendenan rajone.
9. $22.000 pilna kaina. 9 kamb. mūrinis, atskiras namas, garažas. Labai geram stovyje. Indian Rd. - Bloor rajone.
10. $1.500 įmokėti. 9 kamb. mūrinis namas, 2 mod. virtuvės, alyva šildomas, garažas. Dovercourt Rd. rajone.
11. $2.000 įmokėti. 6 kamb. mūrinis namas, apie 10 metų senumo. St. Clair - Caledonia Rd. rajone.
12. $10.500 pilna kaina. 5 kamb. mūrinis namas. Alyva šildomas. Rusholme Rd. - Bloor rajone.
13. $1.000 įmokėti. 8 kamb. mūrinis namas. Alyva šildomas, pilnas rūsys. Naujos kietmedžio grindys. Lengvos išsimokėjimo sąlygos. Dovercourt Rd. rajone.
14. $1.500 įmokėti. 5 kamb. mūrinis namas, garažas, gerame stovyje: St. Clair - Caledonia Rd.
15. $1.600 įmokėti. 7 kamb. mūrinis namas. Labai gerame stovyje, didelis kiemas ir įvažiavimas. Lengvos išsimokėjimo sąlygos. Dundas - Runnymede rajone.
16. $2.000 įmokėti, 6 kamb. mūrinis namas, alyva šildomas. Bloor - Ossington rajone.
17. $14.000 pilna kaina, 6 kamb. mūrinis namas. 2 mod. virtuvės, alyva šildomas. Indian Rd. - Bloor rajone.
18. $3.000 įmokėti, 8 kamb. mūrinis namas. Vandeniu - alyva šildomsa. 2 mod. virtuvės. Bloor - Dufferin rajone.
19. $3.500 įmokėti. 8 kamb. mūrinis, atskiras namas, vandeniu - alyva šildomas, garažas. College - Dufferin rajone.
20. $3.500 įmokėti, 8 kamb. mūrinis namas, mod. virtuvė, garažas, didelis kiemas. Bloor-Montrose rajone.
21. $15.700 pilna kaina. 6 kamb. mūrinis, atskiras namas, mod. virtuvė, garažas, privatus įvažiavimas. Glenholme - St. Clair rajone.
22. 16.500 pilna kaina. 8 kamb. mūrinis namas. 2 garažai. Viena skola balansui. Dufferin - Bloor rajone.
23. $3.000 įmokėti. 8 kamb. mūrinis, atskiras namas, garažas. Pilna kaina $16.500. Gilmour - Annette rajone.
24. $5.000 įmokėti. 7 kamb. amerikoniškų plytų, mūrinis, atskiras namas. 2-jų metų senumo. Vandeniu - alyva šildomas. Didelis kiemas. Bloor - Montrose rajone.
25. $18.000 pilna kaina, 7 kamb., mūrinis, atskiras namas, vandeniu - alyva šildomas, garažas, šoninis įvažiavimas. Armadale - Bloor rajone.
26. $18.900 pilna kaina, 6 kamb. mūrinis, atskiras namas. Vandeniu - alyva šildomas. Annette - Runnymede rajone.
27. $5.000 įmokėti, 9 kamb. mūrinis namas, 2 mod. virtuvės, 2 prausyklos, garažas, didelis kiemas. Beatrice - College rajone.
28. $7.000 įmokėti, 7 kamb. mūrinis namas, 2 mod. virtuvės, 2 prausyklos, 2 garažai, St. Clair rajone. Viena skola balansui.
29. $3.000 įmokėti. 6 kamb. mūrinis namas, alyva I amodiš ,2s5 nis namas, alyva šildomas, 2 virtuvės, garažas. Shaw - Bloor rajone.

Turime daugelį kitų labai gerų ir įvairiomis kainomis bei įmokėjimais namų, kurių dėl vietos stokos neįmanoma paskelbti.

V. JUČAS OL. 8444
D. KAROSAS OL. 8443
V. PALIULIS OL. 2324
R. KUPREVIČIENĖ OL. 8443
J. BUCANTAS OL. 8444
P. DAMBRAUSKAS OL. 8443 Namų tel. RO. 9-6198

J. J. ELLIS

REAL ESTATE LTD.

1072 Bloor St. W. Tel. ME. 2471

Perkant ar parduodant betkokią nekilnojamą nuosavybę, paskambinkite į šią lietuviams gerai žinomą firmą. Sukeliami morgičiai bei sudaromos paskolos labai mažu procentu. Turime didelį pasirinkimą namų, biznių. farmų, sklypų ir tt. visuose Toronto rajonuose.

BROCK - DUNDAS
$2.500 įmokėti, 6 gerų kambarių, tikro mūro, su gerais baldais, kilimais ir kt. smumlkenomis namas. Viena moderni virtuve, geros kietmedžio grindys, vieta garažui. Geros mokėjimo sąlygos 10-čiai metų.

RUNNYMEDE - BLOOR,
$16.000 pilna kaina, 6 didelių k., square palno, visai atskiras, gero mūro namas. 2 modernios virtuvės, puikios kietmedžio grindys, geras rūsys, alyvos šildymas. Didelis, gražus kiemas, garažas su geru įvažiavimu iš gatves.

WINNETT AVE. - ST. CLAIR,
$14.000 — $3.000, visai atskiras, 7 neperein. kamb., per du augštus, gero mūro namas, vandeniu - alyva šildymas, 2 geros virtuvės, 2 toaletai, 2-jų kamb. butas rūsyje. Garažas su privačiu įvažiavimu. Skubus pardavimas! Geros mokėjimo sąlygos!

HIGH PARK - KEELE ST.,
$4.000 įmokėti, 8 didelių nepein. kamb., labai gero mūro namas. Šis namas ypatingai gerame stovyje — malonumas parodyti!

GRENADIER RD. - HIGH PARK,
$19.900 — $4.500, 11-kos gražių kamb., visai atskiras, gero mūro namas, naujas karšto vandens - alyvos šildymas, 2 modernios virtuvės, 2 tooletai, platus įvažiavimas, dvigubas garažas. Del greito pardavimo labai nupiginta kaina.

HAVELOCK - BLOOR,
Su augštesniu įmokėjimu, 12-kos gražių kamb., presuotų plytų, visai atsk. namas. Vand.-alyva šild., 3 mod. virt., geras rūsys, kiemos.

P. MALIŠAUSKAS
Bus.: ME. 2471, Res.: KE. 7425

HAVELOCK,
Apie $4.500 įmokėti 8 kambarių mūrinis namas, nepereinami dideli kambariai, 2 modernios virtuvės, vieta garažui, geros išsimokėjimo sąlygos.

INDIAN GROVE - BLOOR,
$3.000 įmokėti, 6 kambarių mūrinis namas, kietmedžio grindys, moderni virtuvė, vieta garažui.

DURIE - BLOOR,
$5.000 įmokėti, 6 kambarių, gražus atskiras namas, kvadratinis planas, alyva šildomas, kietmedžio grindys, privatus įvažiavimias, namas be skolų, geras pirkinys, skubus pardavimas.

RUNNYMEDE - BLOOR,
$5.000 įmokėti, 7 kambarių per du augštus, atskiras mūrinis namas, kvadratinis planas, alyva šildomas, moderni virtuvė, privatus įvažiavimas, 10 metų skola, geras pirkinys.

CONSTANCE - RONCESVALLES,
$6-7.000 įmokėti, 11 kambarių atskiras mūrinis namas, kietmedžio grindys, vandeniu alyva šildomas, garažas su šoniniu įvažiavimu, labai geras nuomavimui.

DELAWARE AVE.,
Apie $7.000 įmokėti, 10 kambarių, atskiras mūrinis namas, vandeniu alyva šildomas, kvadratinis planas, kietmedžio grindys, kambarys ir vonia rūsyje, dvigubas garažas, ultra moderni virtuve, gražus kiemas, vienas iš gerjausių namų toje gatvėje, viena skola likučiui.

P. KERBERIS
Bus.: ME. 2471 - - Res.: LL. 1584

SPORTAS

Detroito Kovas III-sios Lietuvių Dienos vyrų krepšinio turnyro nugalėtojas

Rugsėjo 3-4 d. Montrealyje L. Dienos proga įvykusiose krepšinio varžybose pirmąsias vietas laimėjo: vyrų grupėje Detroito Kovas, nugalėjęs Montrealio Taurą 67:51 ir Toronto Vytį 78:64; jaunių grupėje — Montrealio Tauro jauniai, nugalėję Toronto Aušrą 56:42.

Neatvykus Detroito jauniams varžybos pradedamos vyrų rungtynėmis Detroito Kovas—Montrealio Tauras. Pradžioj šeimininkai veda žaidimą ir ilgokai išlaiko rezultatą savo naudai. Bet Kovas pamažu pasiveja, persveria ir paskutinėse minutėse skirtumą padidina iki 16 taškų laimėdamas rungtynes.

Žaidė: Kovas — Vitkus 5. Memėnas 4, A. Rugienius, Bazilauskas 11, Grudzinskas 15, Racka 22, Gerulaitis 11, V. Rugienius 2. Tauras — Piečaitis 7, Paulius, Bukauskas 32, Bunys 4, Bruzgelevičius 2, Paukštaitis, Markevičius, Otto 3, Sinius 4.

Po pietų pertraukos įvyko oficialus Lietuvių Dienos sportinės dalies atidarymas. Erdvioj krepšinio salėje, visiems dalyviams išsirikiavus, turnyrą atidarė Tauro Sp. klubo pirmininkas J. Lukoševičius ir pritaikytą sportininkams žodį tarė Lietuvos Generalinis konsulas Kanadoje min. Vyt. Gylys. Po atidarymo varžybos vyko toliau.

Pirmosiosse rungtynėse susitinka Montrealio Tauras ir Toronto Aušros jauniai. Aušra pradeda Mickevičiaus baudos metimu, tačiau toliau žaidimą veda Tauras iki rezultato 27:23. Vėliau Aušra išlygina ir veda 43:33, Tauras vėl sukrunta ir bemaž pasiveja padarydamas 43:40. Tačiau pabaiga priklauso Aušrai ir rungtynės baigiamos 57:50 Aušros naudai. Bet nevisuomet galima rungtynes laimėti aikštėje — jos taip pat kartais laimimos ir prie žaliojo stalo. Tauro klubui patiekus varžybų komisijai skundą, kad pas aušriečius žaidė vienas žaidėjas virš jaunims nustatytos amžiaus ribos, rungtynės užskaitomos draugiškomis ir laimėtojui išspręsti paskiriamos naujos rungtynės sekančią dieną. Žaidė: Tauras — Sinius 20, Šipelis 3, Aneliūnas, Gražys, Baltuonis 6, Otto 13, Narbutas 6, Paukštaitis 2. Aušra — Šiurna 26, Dagilis 4, Mickevičius 12, Venckus 7, Laurinavičius 6, Barškėtis 2.

Autrose rungtynėse Montrealio Tauras nugalėjo Toronto Vyties vyrų komandą 46:43. Vytiečiai, porai žaidėjų sustreikavus ir neatvykus į rungtynes, iki galo neišlaikė turėtos krepšių persvaros ir rungtynes pralaimėjo. Atrodo, kad tokie sportininkų streikai nėra sveikintini ypač Lietuvių Dieną.

Žaidė: Vytis — Strimaitis 9, Supronas 13, Gvildys 4, Bieliūnas 4, Preikšaitis 13, Budreckas; Tauras — Bukauskas 10, Piečaitis 6, Paulius, Bruzgelevičius 2, Baltuonis, Šipelis 2, Paukštaitis 6, Sinius 18, Narbutas 2.

Sekmadienio varžybos pradedamos jaunių rungtynėmis. Vėl susitinka Aušra ir Tauras. Aušriečiai, žaisdami be Šiurnos, pradžioj kovojo gana ryžtingai, tik apie žaidimo galą neišlaikė spartos ir, neturėdami pakankamai pakaitų, be to, dar keliems žaidėjams išsifolavus ir likus aikštėje tik keturiems žaidėjams, rungtynes pralaimi 56:42. Tokiu būdu Montrealio Tauro jauniai tapo jaunių grupės nugalėtojais, pasiimdami Aušros Vartų parapijos kleb. kun. J. Kubiliaus skirtą dovaną.

Antros vietos laimėtojui teko Montrealio organizac. dovana.

Žaidė: Aušra — Laurinavičius 15, Barškėtis 7, Venckus 2, Mickevičius 8, Dagilis 6. Tauras — Otto 8, Sinius 12, Aneliūnas 4, Gražys 4, Baltuonis 3, Narbutas 10, Paukštaitis 9, Šipelis 4, Markevičius 2.

Lemiamose **vyrų rungtynėse** susitiko Toronto Vytis ir Detroito Kovas. Vytis būdamas pilnoj sudėty pradeda neblogą žaidimą ir rungtynių pradžia buvo permainingą, pilna spartos ir gražių metimų iš abiejų pusių. Pirmo kėlinio pabaigoj Kovas išplėšia kelių taškų persvarą ir kėlinys baigiasi 41:35 Kovo naudai. Antrame kėlinyje Kovas pradeda didinti spartą ir kartu krepšių skirtumą. Vytiečiai dar atsigriebia kelis taškus apie rungtynių pabaigą, bet rungtynės užbaigiamos 78:64, nors Kovas vienu tarpu vedė 18 taškų skirtumu. Taigi šių varžybų laimėtoju tapo Detroito Kovas su dviem laimėjimais, antroje vietoje liko Montrealio Tauras su vienu laimėjimu ir trečioj vietoj Toronto Vytis. Paskutinėse rungtynėse žaidė: Vytis — Duliūnas 6, Ignatavičius 14, Gvildys 10, supronas 7, Strimaitis 2, Bieliūnas 5, Preikšaitis 20; Kovas — Vitkus 3, Memėnas 2, A. Rugienius 20, Baziliauskas 14, Grudzinskas 10, Gerulaitis 11. Racka 16, V. Rugienius 2.

Rungtynėms pasibaigus baigiamąjį žodį tarė KLB Krašto Valdybos pirmininkas J. Matulionis, kuris kartu įteikė ir dovanas. Krašto Valdybos skirtoji dovana atiteko Detroito Kovui, o Montrealio organizacijų ir profesionalų dovana atiteko Montrealio Taurui.

Varžybas tiek organizaciniu, tiek sportiniu atžvilgiu reikia skaityti pavykusiomis, tik gaila, kad buvo tiek mažai dalyvių. Žiūrovų per abi dienas atsilankė apie 300.

A. S.

Patarimas šienligės aukoms

(C.Sc.) Ontario provincijos Žemės Ūkio Departamentas nesenai išleido perspėjimą asmenims, galintiems susirgti šienlige, nes sezonas šios ligos artinasi.

Vienintelis kelias išvengti šios ligos, kurią sukelia tam tikrų žolių (ragweed) dulkės, yra pasišalinti į apylinkes, kur šių žolių nėra. Beveik visos apylinkės šiaurinio Ontario, su Muskoka ir Parry Sound imtinai, yra saugios, nes tos žolės čia nėra.

Negalint paimti atostogų ir išvažiuoti į apylinkes, kur šios žolės nėra, Departamentas pataria šiam ligos sezonui artinantis paruošti atitinkamai vieną kambarį savo name. Turi būti jis gerai išdulkintas, plunksnų pagalvės iš kambario pašalintos. Kambarys turi būti laikomas uždaras, stengiantis neįsileisti dulkių, kurios nusėstų ant kambario daiktų.

Bet koki vaistai turėtų būti vartojami tik pagal gydytojo patarimą.

Visais morgičių reikalais kreipkitės į

ACTIVE MORTGAGES SALES BROKERĮ

Vl. Andrijauskas

Telef. RO. 2-3415

VAISTU

ir kitokius siuntinius –

naujus ir vartotus daiktus, medžiagas, maistą ir kt.

Į VISUS RYTŲ EUROPOS KRAŠTUS

SIUNČIA

JANIQUE TRADING CO.
Sav. J. KAMIENSKI

Muitas ir persiuntimo išlaidos apmokėtos čia.

CENTRINĖ ĮSTAIGA: 835 Queen Street W., TORONTO, Telefonas EM. 4-4025.

SKYRIAI: WINNIPEG, Man., 677 Main St. Telefonas 927695.
HAMILTON, ONT., 652A Barton St. Telefonas LI. 5-0264.
ST. CATHARINES, Ont., 198 King St., Tel. MU. 2-6796.
EDMONTON, Alta., 10649 — 97th St. Tel. No. 23839.
BUFFALO, N.Y.,USA, 1162 Broadway, Tel. FI. 1272,
WINDSOR, Ont. 439 Mercer St., Tel. CL. 6-3866.
CLEVELAND, Ohio, 1029 Fairfield Ave., Tel. CH. 1-5547.
ir kitose vietose.

V. VASIS - Vasiliauskas

REAL ESTATE and BUSINESS BROKER

872 Bloor Street West (prie Ossington Ave.) **Telef. ME. 4605 - 4606**

PARDUODAMA:

1. Bloor - Crawford, $1.000 įmokėti, 6 gražių kambarių atskiras, didelis kiemas, garažui vieta.
2. Bloor - Dovercourt Rd., $2.500 įmokėti, 8 dideli kambariai, mūrinis, 3 virtuvės, geras pajamų namas.
3. Bloor - Ossington, $3.500 įmokėti, 7 didelių kambarių, atskiras, gero mūro, alyva šildomas, didelis kiemas ir garažas, labai geras pirkinys.
4. Rusholme Rd. - Bloor, $5.000 įmokėti, 9 kambarių, atskiras, gero mūro, kvadratinis planas, alyva šildomas, labai didelis ir gražus kiemas, gražioje vietoje, geras pirkinys.
5. Rusholme Rd. - Dewson, 15 didelių kambarių — 3 atskirų butų — 3 vonios, 3 virtuvės, vandeniu alyva šildomas, atskiras, gero mūro, privatus įvažiavimas, didelis kiemas ir garažas.
6. Roncesvalles - Wright, $3.500 įmokėti, 6 didelis kambariai, moderni virtuvė, alyva šildomas, labai gero mūro, didelis kiemas.
7. High Park - Roncesvalles, $3.900 įmokėti, 6 dideli kambariai ir 2 apšildomas verandos, 2 augštų, atskiras, apynaujis namas, vandeniu alyva šildomas, 4 gabalų vonią, didelis kiemas ir 2 garažai.
8. Bloor - High Park Ave., $5.900 įmokėti, 10 didelių kambarių, gero mūro, 2-jų butų, 2 vonios, 2 virtuvės, vandeniu alyva šildomas, 2 garažai, prie pat Bloor, geras pirkinys.
9. Dundas - Dufferin, 2 apynauji atskiri namai. Vienas 2-jų atskirų butų, antras 4-rių atskirų butų, po 4 gabalus modernios vonios, vandeniu apšildomas, geras pirkinys, parduodamas labai geromis sąlygomis.
10. High Park Blvd., 14 labai didelių kambarių, atskiras, labai gero mūro, centrinis planas, vandeniu alyva šildomas, 3 vonios, modernios virtuvės, didelis gražus kiemas ir 2 garažai, parduodamas su visais gerais baldais, mėnesinės pajamos $680, labai geras pirkinys geromis sąlygomis.
11. Indian Rd. - Geoffrey, 11 didelių kambarių, gero mūro, atskiras, 4 modernios virtuvės, 2 vonios po 4 gabalus, vandeniu alyva šildomas, gražus kiemas, šoninis įvažiavimas ir garažas, vertas dėmesio pirkinys.

Priklauso Toronto, Ontario, Canadian ir International Real Estate Board.

REIKALINGAS PARDAVIMO AGENTAS.

Didelis pasirinkimas gyvenamų namų, biznių, žemės statybom. Sudarome paskolas, įkainuojame parduodamas nuosavybes. Jūsų patarnavimui. Kreiptis telefonu: ME. 4605.

V. VASILIAUSKAS

.. ŠYPSENOS ..

Tikras tinginys

— Jonas yra vienas iš didžiausių tinginių, kokį aš pažįstų.

— Ar jis yra augštas vyras?

— Nežinau. Aš niekuomet jo nemačiau atsistojusio.

Paguodė

Operacinėje ligonis sako chirurgui:

— Dovanokit, Pone Daktare, kad aš labai jaudinuos. Bet tai mano pirmoji operacija.

— Suprantu Tamstą, nes tai pirmoji ir mano operacija...

Taip ar ne

Teisėjas kaltinamajam, kuris į kiekvieną klausimą atsako dviprasmiškai:

— Kaltinamasis, prašau atsakinėti trumpai — taip ar ne.

— Pone teisėjau — ir Tamsta į viską taip paprastai negalėtum atsakyti...

— Kodėl ne? Žinoma, atsakyčiau.

— Na tai pasakyk, Pone teisėjau, ar Tamsta dar tebeimi kyšius ar jau lioveisi?

Ar nesuklydo?

Moteris įlipo į autobusą. Netrukus jinai išsiėmė Kinijos žemėlapį ir pradėjo atidžiai studijuoti. Jos kaimynas, žvilgterėjęs į žemėlapį, paklausė:

— Ar jūs, ponia, esate tikra, kad patekote į gerą autobusą?

Apsirikimas

Prietaringas studentas, eidamas laikyti egzaminų, kišenėn įsidėjo arklio pasagą. Vėliau savo draugui pasakoja:

— Neišlaikiau, nors ir arklio pasagą turėjau.

— Parodyk man, — tarė draugas.

Pasagą gerai apžiūrėjęs tarė:

— Ei, brolyti! Apsirikai. Pasaga ne arklio, bet asilo.

Kaip už visą

— Atnešėt trečdalį viščiuko, o reikia mokėti kaip už visą, — murma valgykloj žmogelis.

— Oi, kas bus man, jei aš užsakiau jaučio kepsnį, — rėkia išsigandęs, prie gretimo stalo sėdintysis valgytojas.

Geriau nebandyti

— Tegul kaltinamasis parodo, kaip jis pasmaugė savo auką — kreipiasi teisėjas į kaltinamąjį teisme.

— Mielai. Prašau, Pone Teisėjau, ištiesti kaklą...

— Tegul kaltinamasi parodo tai su policininku — pastebi sumišęs teisėjas.

Žmogus yra vienintelis gyvis, kuris raudonuoja.

Liet. Fronto studijų savaitė

(Atkelta iš 3 psl.)

lyviai ne tik paskaitų klausė bei svarstė mūsų tautą liečiančius gyvybinius reikalus, bet ir atostogavo. Paskaitos ir diskusijos vyko kasdien prieš pietus, o po pietų dalyviai naudojosi malonumais: maudėsi, važinėjo laiveliais, darė netolimas išvykas.

Dalyvių tarpe buvo: 12 šeimų, 22 moterys, 19 asmenų su daktaro titulais, 12 kunigų. Visų dalyvių tarpe jautėsi nepaprasta nuoširdumo nuotaika. Visi jautėsi lyg senai nesimatę giminaičiai — vienos šeimos nariai, ieškodami tik tai, kas vienus su kitais jungia, o ne skiria. Diskusijose ar pašnekesiuose pasireiškė sutartinai jaunesnieji (jie skaičiumi vyravo) ir vyresnieji. Prof. Z. Ivinskis (ELFB Vald. pirmininkas paskutinius dvejus metus), kalbėdamas dalyviams pareiškė, kad "Nėra pas mus šiandien vyresniųjų ar jaunesniųjų — visi puikiausiai sutariame, visi esame lygūs, nejaučiame tarpusavyje jokios skirtumo".

Dalyviai pietavo ir vakarieniavo prie bendro stalo. Vakarienės metu ir po vakarienės buvo skaitomas laikraštis "Abraomo barzda", kurio "išeidavo" tik vienas egzempliorius, tačiau kuris pajėgdavo malonioj, humoristinėj formoj "patraukti per dantį" visus dalyvius, o ypač vadovus ir paskaitininkus, sukeldamas daug gardaus juoko.

Vieną vakarą dainų protarpiais buvo suruoštos Lietuvos istorijos ir lietuvių literatūros pažinimo varžybos, paruoštos klausimų formoj prof. Ivinskio ir mokyt. V. Natkevičiaus. Nuostabiai greitai ir tiksliai atsakydavo dalyviai į klausimus, tačiau visus nukonkuruodavo jaunas kunigas J. Riaubūnas iš Romos, laimėdamas ir skirtąją dovaną.

Savaitės dalyviams pragyvenimas ir kelionė sudarė daug išlaidų. Nors JAV bičiuliai pagelbėjo 1000 DM auka, ir pajėgesnieji Europos bičiuliai taip pat nemažai prisidėjo, bet paramos gavo tik tie dalyviai, kurie neturi uždarbių. Uždirbantieji visas išlaidas patys apsimokėjo.

Stud. Savaitės dalyviai pasigedo tik vieno, tai prof. A. Maceinos, kurs dėl šlubuojančios sveikatos negalėjo dalyvauti ir skaityti savo paskaitos "Lietuvių tautos pašaukimas".

—o—

Pasibaigus Studijų Savaitei, rugpiūčio 8 d. ivyko **ELFB uždara metinė konferencija.** Iš pranešimų teko patirti, kad Sąjūdis kaskart vis labiau stiprėja. Jau daugelyje Vakarų Europos valstybių įsteigti LFB Židiniai, kitur numatoma steigti artimiausiu laiku. Bičiuliai turi sukūrę savo informacinę tarnybą, vadinamą Europos Lietuvių Informacija (sutr. ELI), kurios tikslas yra tiksliai informuoti lietuviškąją spaudą Lietuvai ir lietuviams aktualiais klausimais ir drauge ją paremti straipsniais.

Leidžiamas savo reikalams biuletenis—Vidaus Informacija.

ELFB dovanoja Vasario 16 gimnazijai Lietuvių Enciklopediją; išėję penki tomai jau įteikti.

Per valdybos ikišiolinį sekretorių J. Medušauską, kurs pavyzdingai tvarkė visus LF reikalus ir daugiausiai pastangų įdėjo suorganizavimui Studijų savaitės, praeitais metais išplatinta lietuviškų knygų daugiau, kaip už 1000 vokiškų markių.

Konferencijoje išrinkti nauji ELFB valdomieji organai, ELI vedėjas, komisijų pirmininkai sekančios studijų savaitės programos paruošimui ir techniškam pravedimui.

Studijų savaitės metu Amerikos Balso lietuviškojo skyriaus atstovai Münchene, dalį ELF Bičiulių kalbų, dainų, pamaldų ir sveikinimus Kovojančiam Kraštui įrašė į garsines juostas ir dar tebevykstančios konferencijos metu, rugp. 8 d. vakare, perdavė radio bangomis.

M. Musteikis.

Paieškojimai

Paieškomas **JASĖNAS Kazys,** gyvenęs Kaune, arba žinantieji apie jį prašome pranešti M. Urbonui, P.O. Box 56, Sedgewick, Alta., Canada.

Artimieji iš Lietuvos teiraujasi.

Paieškomas **Liudvikas MARTINKUS,** sūnus Ferdinando, 1945 m. gyvenęs prie Frankfurto (Vok.) vėliau išvykęs į Kanadą ar į JAV. Pranešti E. Kuzma, 173 Westminster Ave., Tofonto, Ont. (tel. OL. 7838).

Pasaulis yra pilnas geros valios žmonių, vieni nori dirbti, o kiti nori leist jiems dirbti.

—::—

Netekėjusi moteris, yra ta moteris, kuri žino visus atsakymus..., bet niekas neduoda jai klausimų.

REALISTINĖ POLITIKA

(Atkelta iš 2 psl.)

dienraštis nurodo, kad laisvajame pasaulyje tol niekas netikės sovietų pasakojimais iki nebus atskleista Pabaltijo Geležinė dviguba uždanga! Amerikos Lietuvių veikėjai per paskutinius keturius metus nerado reikalo informuoti Amerikos didžiąją spaudą ir visuomenę (jie pasitenkina pareigūnais), kad **Lietuva iki šiol nėra sovietizuota, kad lietuviai, visi kaip vienas, yra "dvasiniai rezistentai". kad jie nebėra, jau trys metai masiniai deportuojami, nes sovietai gerumu juos malšina, įtikinėdami, kad idealistiniais ame rikiečių pasišūkaliojimais apie išlaisvinimą pasitikėti neverta!** "Darbininkas" neveltui praėjusią savaitę stebėjosi ALTarybos sekretoriaus tikrai jau nerealiu pasakymu, kad "kam rūpi tiesa, tas ir be mūsų ją žinos". Deja, jos nežinojo nei "The Times" Londone, kurį citavome užpraėjusią savaitę, nei "The New York Times" praėjusią savaitę.

Sovietų "reali" propaganda veiksminga

Amerikos spauda skundėsi, kad sovietinė reali propaganda išmušusi iš vėžių "Amerikos Balso" darbuotojus, kurie nežiną, ką bedaryti. Ne tik "Pravda", net ir Vilniaus "Tiesa" sėkmingai toliau neutralizavo "Am. Balsą" ištisai persispausdindama prezidento kalbą Philadelphijoje, kurioje išreiškiama JA V-ių nuomonė, jog "pavergtieji negalį būti dominuojami saugumo sumetimais". "Tiesa" šalia spausdinamais straipsniais pakartotinai kvietė lietuvius būti "realistais" — ir domėtis realia "tautų draugyste", kuri jiems juk teikia, ne žada, geresnį gyvenimą "pažangiausioj komunistinėj santvarkoj". Būdinga, kad nei "Tiesa", nei "Pravda", nei Maskvos radijas jau nei koliojasi, nei nebesiginčija. Jei "Draugo" redaktorius Čikagoje spaudos konferencijoje užsipuolė sovietų buvusį enkavedistą "ūkininkų" delegacijos vadą Mackevičių — "kada sugrąžinsite ištremtus Pabaltijo ūkininkus — atsakymas buvo nuginkluojantis — "Niekad negirdėjau, kad kas būtų ištremtas"! Maskolbernai Lietuvoje betgi citavo pačių amerikiečių (kaip komentatoriaus W. Lipmann) pasisakymą, kad girdi, tiesą sakant, Rytų Euorpos tautos tikrumoje priklauso Rusijos erdvei...

Vašingtone kalbama, kad, girdi, ministeris Dulles kitą mėnesį griežtai reikalausias be jokių "trikų" nukelti Geležinę Uždangą ir nebetrukdyti "Amerikos Balso".

Lietuviai juos pamokintų

"The New York Times" praėjusią savaitę iš Maskvos pranešė, jog sovietai ieškąą geresnio ūkininkavimo būdo, o iš Winnipego, kad čia sovietų delegacija buvusi pritrenkta pamačiusi ūkininkų kooperatyvus. Deja, ir vėl nebuvo realios galimybės mūsų veiksniams svetimtaučiams būtinai priminti, kad sovietams net nėra reikalo ieškoti nei kooperatyvų nei geresnio ūkininkavimo būdų. Lai ji paleidžia iš Sibiro katorgos ir sugrąžina į turėtus postus kad ir Lietuvos žemės ūkio specialistus bei kooperatininkus ir lietuvių tauta įrodytų, kas galima krašte be tironijos.

Realus Adenauerio vizitas Maskvoje

Pasauliui tebešnekant apie "Ženevos dvaseles", Mr. Dulles specialus pasiuntinys — Livingston Merchant, praėjusią savaitę tarėsi su kancleriu Konradu Bonnoje kaip surealinus ateinančio penktadienio vizitą Maskvon. Sutarė paprastai — Adenaueris tik pasiūlys sovietams pasitraukti iš Rytų Vokietijos, o "realias" šio reikalo detales jau svarstys užsienio reikalų ministeriai, kur iš seno advokatas Dulles perims kanclerio Adenauerio bylą. Mat, Adenaueris dar neturi nei atomų nei kareivių, o Dulles tik ką pasigyrė ruošiąs **už atomus galingesnę "išlaisvinimo armiją".** Sakoma, kad ši "realpolitik" buvo pasiūlyta pačio kanclerio, nors Valstybės Departamentas pasiskubino tai paneigti. Papildomomis žiniomis iš Vašingtono, Dulles yra griežčiausiai pasiryžęs Vokietijos suvienijimo problemą judinti bet kokia kaina. Tuo reikalu jis "beveik" gavęs Prezidento leidimą ir matysis su Britų ir Prancūzų ministeriais dar šį mėnesį, o jei Molotovas atvyktų į JT sesijos atidarymą Niujorke, tai ir su juo bus realiai pasišnekėta.

Niujorke tikima permainomis tarptautiniame forume.

Dėmesio Ponioms ir Panelėms!

Vandos Žukauskienės MOTERŲ KIRPYKLOJE

Pusmetiniai garantuojami

Šukuosenos pritaikomos kiekvieną individualiai.

ARTISTIC BEAUTY SHOP
Tel. KE. 4731.
219 Roncesvalles Ave,. Toronto

DANTISTAS
Dr. ELIAS WACHNA
Priėmimo val. 10-12, 2-6. Pirmadieniais, ketvirtadieniais priima tarp 7-9.
386 Bathurst St., Toronto
Tel. EM. 4-6515

Victor ELECTRIC CO.

Lietuviška elektr. bendrovė.
Visi elektros darbai atliekami greitai ir pigiai:
60 Amps. heavy service—$60,
100 Amps. heavy service—$80.
Nauji namai — $2.30 už tašką.
251 LOUDER AVE., Toronto.
V. JUŠKEVIČIUS,
telefonas LL. 7714
Licenced master electrician.

PARDAVIMAS
Naujų mašinų ir sunkvežimių
IMPERIAL — CHRYSLER — PLYMOUTH — FARGO
HUDDLESTON MOTORS CO. Ltd.
2803 DUNDAS ST. W. (prie Keele). TEL. RO. 2-8333
Puikus garažas, atliekami visi remonto (body) ir atnaujinimo darbai.
Lietuvių kalba informacijas suteikia kvalifikuotas auto mechanikas Br. ZOLPYS.

PARKDALE VAIRAVIMO MOKYKLA
419 RONCESVALLES AVE.
Ekspertai teikia instrukcijas įvairiomis kalbomis. Dviguba kontrolė. Daug lietuvių per mus įsigijo šoferio leidimą. Tel. įstaigos KE. 8573, namų RO.
Telefonas įstaigos KE. 8573, namų RO. 7-5663.
HENRY URBANSKI.

Radio-Televizijos Technikas
J. STANIONIS
Taisau radijo, televizijos aparatus, patefonus. Darbas garantuotas. Skambinti vakarais po 6 val.
ME. 5142.
115 Montrose Ave., Toronto.

STANLEY SHOE STORE
Augščiausios rūšies moterų, vaikų ir vyrų batai, normalaus dydžio ir platūs EE—EEE
1438 Dundas St. W. Toronto
prie Gladstone

DAŽAI IR SIENOMS POPIERIS!
Vaškas, šepečiai, terpentinas
Sky's Paint & Wallpaper
891 DUNDAS ST. W.
Toronto, Ont.
Tel. EM. 4-2715

VYRŲ IR MOTERŲ RŪBŲ
Siuvėjas
A. BERESNEVIČIUS
Didelis pasirinkimas importuotų medžiagų moterų ir vyrų kostiumams ir paltams. Užsakymus atlieku žemiausiomis kainomis.
1299 DUNDAS ST. W. TORONTO
Tel. LL. 3222.

LIETUVIŠKA
moterų kirpykla
JANETS BEAUTY SALON
407 Roncesvalles Ave.
prie Howard Park Ave.
Toronto.
Tel. OL. 6415.
Sav. I. VILIŪNIENĖ

ŠILDYMO KONTRAKTORIUS
Parduodu ir įstatau naujas krosnis ir oilburnerius.
Duodu išsimokėjimui iki dviejų metų.
Pravedu gazo linijas, prijungiu plytas, statau radiatorius, vandens apšildymo krosneles ir atlieku kitokius panašius darbus.
Pranešu savo naująjį adresą:
999 College St., Toronto. Tel. OL. 6123
ANT. JUOZAPAITIS.

Dr. M. Arštikaitytė
AKIŲ LIGŲ SPECIALISTĖ
167 College, kambarys 9.
Tel: įstaigos: WA. 1-3584,
Namų: WA. 3-5555.
Toronto

Dr. Aleksas Valadka
1081 BLOOR ST. W.
(prie Dufferin)
Telefonas ME. 2933.
priima ligonius ir gimdyves nuo 2-4 ir nuo 6.30-8 val. vak. Ketvirtadieniais ir šeštadieniais nuo 1 val. pp.—3 val. pp.
Rentgenas pagal susitarimą.

Dr. A. Pacevičius
Gydytojas ir Chirurgas
NAUJAS KABINETAS
280 Roncesvalles Ave.
Telefonas OL. 4778.
Priėmimo valandos: 11-1 val. p.p.; vakarais nuo 6-8 val. vak.; trečiadieniais ir šeštadieniais 11-3 val. p.p. Kitu laiku pagal susitarimą.

Dr. Jonas Yčas
Gydytojas ir chirurgas
1390 DUNDAS ST. W.
(tarp Gladstone ir Rusholme Rd.)
Priima ligonius ir gimdyves nuo 2-4 ir 6.30-8, šeštadieniais 2-4. Kabinetas uždarytas trečiadeniais. Kitu laiku pagal susitarimą.
Telefonas LO. 1794
Toronto

Dr. N. Novošickis
DANTŲ GYDYTOJAS
Baigęs universitetą Vokietijoje ir Kanadoje
345 BLOOR ST. WEST
(kampas Bloor ir Huron gatvių)
TORONTO
WA. 3-2003
Priėmimo valandos: nuo 9-12 ir nuo 2-9 val. vak. (pagal susitarimą).

Rezidencija: OLiver 4451
Dr. P. MORKIS
DANTŲ GYDYTOJAS
Vakarais ir šeštadieniais pagal susitarimą
1082 BLOOR W., TORONTO 4.
(į rytus nuo Dufferin St.)

Dr. Alexander SZATMARI
NERVŲ LIGŲ GYDYTOJAS
260 St. Clair Ave. W.
Darbo val. 2-7 val. pp. ir pagal susitarimą.
Telef. įstaigos WA. 1-0556
namų LL. 5228.

Seymour Hermant
ADVOKATAS, NOTARAS ir tt.
Suite 410
394 Bay St., Toronto, Ont.
Telef.: EM.4-9912
arba EM. 4-8532.

JEFFERY, JEFFERY & FROST
Advokatai, Notarai
371 BAY ST., Toronto
Telef. EM.6-5255
Prašoma kreiptis į
N. ČEPULKAUSKIENĘ

James B. Trotter,
B.A.
Teisininkas, advokatas, notaras.
Įstaiga: 220 Roncesvalles Ave.
Tel. LA. 0846.
Buto tel. RO. 6-2944
Toronto.
Priimama susitarus iš anksto.

GEORGE BEN, B.A.
teisininkas — advokatas ir notaras.
Kalba slavų kalbomis.
1147 Dundas St. W., Toronto
Telef.: OL. 8431 ir OL. 8432.

A. STANČIKAS
Baigęs National Radio Institute Radio ir televizijos skyrių.
TAISAU
RADIO APARATUS
Aparatai paimami ir grąžinami į namus veltui.
Darbas garantuotas.
Prašau skambinti ME. 1602, kasdien nuo 6 val. iki 9 val. vakaro ir šeštadieniais nuo 9 val. iki 12 val. ryto.

Dr. WILLIAM J. ZINCHESIN
B.A., M.D., L.M.C.C.
Gydytojas ir chirurgas
Priėmimo valandos: 10 - 12 val., 2 - 4,30 val. ir 7-9 val. vak.
606 BATHURST STREET
Toronto.
Telefonas KE. 4323.

Dr. L. SIMON
Odos ir veneros ligų specialistas.
3 Spadina Rd., Toronto
(Bloor - Spadina kampas)
Darbo valandos: 10-12 ir 3-7 pp. arba pagal susitarimą.
Tel. WA. 1-6614 arba WA. 2-8015

Dr. K. Žymantienė
GYDYTOJA ir CHIRURGĖ
1393 DUNDAS ST. WEST
Toronto
(tarp Gladstone ir Rusholme)
Priima ligonius, gimdyves ir moterų ligomis sergančias kasdien nuo 1-3 ir nuo 6-8 val. p.p., šeštadieniais nuo 11-2 val. p.p., kitu laiku pagal susitarimą.
Telefonas OL. 6851

Dr. John REKAI
Chirurgas ir akušeris
Dr. Paul REKAI
Vidaus ligų specialistas, X RAY (Rentgenas)
219 St. Clair Ave. W., Toronto
Susitarti telefonu WA. 3-2395

Dr. F. Tickett
Gydytojas ir chirurgas
Priėmimo valandos 2-3 ir 7-9 po pietų
11 Gore Vale Ave. Toronto
Telef. EM. 8-3754

Dr. Chas. OKUN
DANTISTAS - CHIRURGAS
838 Dundas St. W. Toronto
kampas Euclid Ave.
Priima vakarais pagal susitarimą.
Telef. EM. 8-9822

Akių specialistas
M. STEFANUK
(optometrist)

Patikrina akis ir pritaiko akinius, jei reikalinga
BATHURST MEDICAL BUILDING
312 Bathurst St. Telef. EM. 3-6373
(at Dundas)

AKIŲ SPECIALISTAS
L. LUNSKY. R.O.

Pritaiko akinius visiems akių defektams. Ištiria akių nervus, kurie dažnai sukelia galvos skaudėjimą ir nervingumą. Kalba slavų kalbomis.
470 College St. W. Toronto
Telef. WA. 1-3924

OKULISTĖ
B. BEJNAR - BUKOWSKA
dirba nuo 1944 metų.
94 LAWS ST., TORONTO
(prieš 3146 Dundas St. W.)
Telefonas RO. 7-0052
Priėmimo val.: 10 ryto iki 9 vak., sekmad. ir šventad. nuo 2-4 val. popiet,

LIETUVIO ADVOKATO ĮSTAIGA
NEIMAN, BISSETT & SEGUIN
Advokatai — Notarai
35 HAYDEN ST., Toronto,
(arti Bloor ir Yong gatvių)
Telef. įstaigos: EM. 3-7461 Telef. namų: BE. 3-0978

Bernhard & Scott
Advokatai, Notarai
Bendroje įstaigoje dirba
Ant. Liudžius
buv. advokatas Vilniuje,
Tremtinių Reikalams Teisių patarėjas.
73 Adelaide St. W., Toronto
Suite 436
Lietuviškai kalbančius prašoma kreiptis: pirm. ir treč. 6-8 v.v.; antr., ketv. ir šeštad. 10-1 va. p.p.
Office EM. 6-5679. Res. LO. 5613.

ROSE HEATING & TINSMITH CO.
Įrengia naujas, visų apšildymo rūšių krosnis: vandens, oro ar kombinuotas, kurenamas anglimis, alyva ar gazu. Daro pagrindinius krosnių išvalymus (vacuum), nes nevalytos krosnys sudegina daugiau kuro ir neduoda šilumos. Atnaujina senus oil burnerius, krosnis, tvarko ir praveda naujas apšildymo šakas. Atlieka visus skardos darbus, deda vamzdžius nuo stogų vandeniui nubėgti. Įrengia vėsintuvus (fans) restoranams, dirbtuvėms, prausyklom ir virtuvėms.
DIDELIS PASIRINKIMAS. IŠSIMOKĖJIMO SĄLYGOS. DUODA GARANTIJAS.
543 Sherbourne St., Toronto. WA. 1-9758
SAV. E. J. ZALECKIAI.

TORONTO, Ont.

Šv. Jono Kr. parap. žinios

— Tautos šventės proga šį sekmadienį 11 val. pamaldos laikomos Lietuvos išlaisvinimo intencija. Pamaldų metu solo giedos sol. Br. Marijošius iš Dubois "Septyni Kristaus žodžiai", gros smuiku Stp. Kairys, vargonuos muz. Stasys Gailevičius. Tautos Šventės proga bažnyčioje prie paminklo žuvusiems už tautos laisvę bus padėtas vainikas.

— Nuo šio sekmadienio įvedama 12 val. pamaldos. Tuo būdu parapijos bažnyčioje sekmadieniais pamaldos laikomos 9.30, 11 ir 12 val.

— Arkivyskupijos kūrijos patvarkymu, šį sekmadienį antroji rinkliava daroma Jo Šventenybės Popiežiaus vykdomai labdarybei paremti.

— Parapijos pastangomis parūpinta patogios patalpos augštesniesiems lituanistiniams kursams.

— Išorinių bažnyčios durų arkos šią savaitę apipavidalinamos akmenimi.

— Sąžiningai moteriai geromis sąlygomis rekomenduojamas Toronte pastovus darbas vienoje lietuvių šeimoje. Teirautis klebonijoje.

— Pakrikštyta: Gediminas Juozas Stankus ir Kristina Marija Rovaitė.

Mokslo metų pradžia

Toronto Maironio vardo lietuvių šeštadieninė mokykla po vasaros atostogų mokslo metus pradeda šeštadienį, rugsėjo 17 d. 9 val. ryto Šv. Pranciškaus mokyklos patalpose, Dundas W ir Claremont gatvių kampas. Mokyklos vedėjas — mokyt. Julius Širka. Įvykusiame mokyklos mokytojų posėdyje mokytojai pasiskirstė skyriais: Zuzana Girdvainienė — I skyr.; Elena Pusvaškienė — II skyr.; Marija Indrišiūnienė — III skyr.; Juozas Vaseris — IV skyr.; Juozas Jankaitis — V skyr.; Julius Širka — VI skyr. Tikybą pirmiesiems trims skyriams dėstys Tėvas Rafaelis Šakalys OFM, paskutiniesiems trims skyriams — kun. Boleslovas Pacevičius, kuris mokykloje taip pat dėstys dainavimą - giedojimą. Tikybą evangelikams dėstys kun. Leonas Kosticėnas. Lituanistinės mokyklos mokytojai, kurie dideliu pasišventimu darbuojasi lietuvių jaunosios kartos švietimui ir auklėjimui, tikisi iš lietuvių tėvų nuoširdaus bendradarbiavimo, o iš lietuviškojo jaunimo — uolaus mokyklos lankymo.

Šelpia savanorius

Toronto kūrėjai - savanoriai vieni iš pirmųjų susirūpino Vokietijoje pasilikusiais ir vargan patekusiais k.-savanoriais. Jie ne iš kokių rinkliavų, kurios visiems įgrisusios, o iš ruošiamų pobūvių gauto pelno ir sudėto nario mokesčio per vienus skyriaus gyvavimo metus pasiuntė $200 Vokietijoje esantiems laisvės kovų broliams — kūrėjams - savanoriams sušelpti. Nepamirštas ir S-gos vėliavos bei ženklo autorius dailininkas J. Kaminskas, kuris su palūžusia sveikata skursta Vokietijoje. Jam nusiųsta $25 vienkartinė Toronto k. - savanorių skyriaus dovana.

Šelpimo tikslui lėšų sutelkti, Toronto k.-savanoriai spalio 1 d., šeštadienį, šv. Jono Kr. parapijos salėje ruošia šaunų balių su įvairia programa. Žinomas lietuvių orkestras "Trimitas" maloniai sutiko šiame baliuje išpildyti keletą kūrinių ir šokiams pagroti.

Tikima, kad lietuviškoji visuomenė, kaip ir visuomet, šį kilnų tikslą savo atsilankymu parems. Laukiama k.-savanorių iš Hamiltono, Niagaros ir kitų vietų į šį balių atvykstant. **Bs.**

SLA 236 kuopos

narių susirinkimas įvyks šį sekmadienį, rugsėjo 11 d. 2 val. pp., Lietuvių Namuose. Yra gauti iš centro naujai apsidraudusiems nariams liudijimai, kuriuos atsilankę galės atsiimti. Kviečiami taip pat atsilankyti ir tie, kurie suinteresuoti šios organizacijos apdrauda. **Valdyba.**

Prisikėlimo parapijos žinios

— Praeitą sekmadienį įvyko paskutinės parapijos pamaldos College teatro salėje. Šia proga reiškiam viešą padėką "Famous Players" kino teatrų vadovybei, kuri nemokamai leido naudotis teatro patalpomis. Padėka tenka šv. Antano, Šv. Nikalojaus, Šv. Agnietės ir šv. Šeimynos parapijų klebonams už malonų prielankumą bei leidimą naudotis jų bažnyčiomis.

— Ateinančių sekmadienių pamaldos pradedamos laikinoje parapijos bažnyčioje, kuri dar nevisai baigta. Joje dar nėra nei suolų, nei pastovesnių altorių, nei kitų reikalingiausių pamaldoms reikmenų. Tačiau tai jau sava pastogė, dėl to miela.

Pirmos šv. Mišios naujoje pamaldų patalpoje skiriamos pirmajai vaikučių komunijai, kuri įvyks 9 val. ryto. Šv. Mišių metu giedos parapijos choras. Parapijiečiai kviečiami šiose šv. Mišiose skaitlingai dalyvauti. 11 val. šv. Mišios įvyks taip pat naujose patalpose.

— Rugsėjo 11 d., sekmadienį 3 val. p.p., klebonijos patalpose įvyks moksleivių ateitininkų susirinkimas. Kviečiami ir ne ateitininkai nuo 12 iki 18 m. amž.

— Greitu laiku bus atspausdinti automobilio "Mercury", 1956 m. modelio, loterijos bilietai. Automobilį savikaina sutiko duoti O. L. Joseph, Regent Motor atstovas.

— T. Placidas savaitės vidury išvyksta į Bridgeville, Pa., sakyti pamokslų per keturiasdešimt valandų atlaidus Šv. Antano bažnyčioje.

— T. Paulius savaitės vidury išvyksta į Waterbury, Conn., vesti šv. Pranciškaus žaizdų novenos Šv. Juozapo bažnyčioje.

— Moterystės sakramentą priėmė Liudas Ciplijauskas ir Rūta Stanulytė.

— Pakrikštyti: Ilona Vitalija Bubelytė, Arūnas Romas Julius Gataveckas ir Viktoras Arnoldas Ūsas.

Pašalpa našlėms moterims

Pagal Kanados įstatymus, kiekviena našlė moteris, turinti nepilnamečių vaikų, iš karitatyvinių valdžios įstaigų turi teisę gauti finansinę pašalpą. Patirta, kad jau keletas ir lietuvių moterų šia finansine valdžios parama jau naudojasi. Jei būtų asmenų, kurie iki šiol nepasinaudojo parama, informacijų ar konkrečios pagalbos pašalpos reikalu galima kreiptis Šv. Jono Kr. liet. klebonijoje.

Toronto liet. "Caritas"

posėdyje buvo aptarta rudens sezono veikla. Numatyta keletas parengimų, kurių pirmasis įvyks rugsėjo 17 d. Šv. Jono Kr. parapijos salėje. Paskutiniuoju laiku sušelpta keletas liet. šeimų, o taip pat tarpininkauta keletai lietuvių ligonių ligoninėse, padengiant kraujo transfūzijų išlaidas. "Caritas" paskutiniuoju laiku yra užmezgęs ryšius su kanadiečių šalpos draugijomis, tikėdamasis ateityje gauti finansinės paramos lietuvių šalpai.

Kun. Br. Jurkšas

iš Edmontono lankėsi Toronte. Sekmadienį jis atlaikė pamaldas Šv. Jono Kr. bažnyčioj ir aplankė savo pažįstamus. Praleidęs atostogas JAV grįžta į Edmontoną.

Ligonis prašo pagalbos

Didžiai gerbiamas Pone Redaktoriau,

Keliais žodžiais norėčiau išreikšti Tamstai padėką už siunčiamą man laikraštį ir labai prašau toliau jį man siuntinėti jau nauju adresu, nes, ačiū Dievui, jau apleidau sanatoriją ir džiova stabilizavosi. Aišku, yra labai sunku dabar gyventi, nes dirbti po dviejų operacijų (išėmė dalį plaučių ir 5 šonkaul.) negaliu, o pašalpos tegaunu 15 dolerių mėnesiui. Todėl labai prašyčiau, gal atsirastų gerų tautiečių, kurie galėtų man pagelbėti kokiu doleriu arba rūbų siuntiniu.

Gerbiąs Tamstą ir su padėka Jefremovas Povilas, 2, rue Albert I, Haine — St. Pierre, Prov. Hainaut, Belgium.

TORONTO BENDRASIS LIETUVIŲ SPORTO KLUBAS VYTIS

kviečia visus į

Pasilinksminimą

įvykstantį

Rugsėjo mėn. 10 d.

UNF Auditorijoje

* Sotus valgių stalas
* Darnus orkestras
* Nuotykinga laimėtrauka
* Gira tik centai dvidešimt penki
* Įžanga už dolerį
* Pradžia valandą aštuntą vakare

Tor. Lietuvių Namų šėrininkų susirinkimas

TLN valdyba šaukia šėrininkų susirinkimą rugsėjo 25 d. 4 val. p.p. T. Liet. Namų didž. salėje. Bus svarstoma namų praplėtimo ir su tuo susiję finansiniai klausimai. Kviečiam visus šėrininkus aktyviai dalyvauti ir susirinkimu išsiaiškinti TL Namų plėtimosi ir tvarkymosi galimumus. **TLN valdyba**

Radijo programa apie Lietuvą

Šį šeštadienį 7 val. 30 min. vakare CFRB radijo stotis, banga 1010, vėl transliuos lietuviškos muzikos programą su atitinkamomis informacijomis anglų kalba.

Sporto Klubo parengimai. Sp. Klubas "Vytis" rugsėjo 10 d. viešu pasilinksminimu pradeda savo šių metų parengimų sezoną. "Vytis", Toronte lietuvišką sportuojantį jaunimą į savo eiles glaudžiąs sporto klubas, neturėdamas veik jokios paramos iš šalies, visas savo pajamas turi sukelti parengimų būdu. Visuomenė raginama į Klubo parengimus gausiai lankytis tuomi paremiant sportininkus. Be to, šių metų parengimams pravesti yra sudaryta parengimų komisija iš energingų žmonių, kaip p.p. Žukų, p-lės Vėlyvaitės ir kitų, kurie deda nemaža pastangų, kad Klubo pasilinksminimai būtų įvairūs, įdomūs ir visų mielai laukiami. **a.**

A. A. P. Yauniškis

"TŽ" skaitytojas ir rėmėjas Povilas Yauniškis, Winnipege, po ilgos ir sunkios ligos mirė. Velionies šeimai ir artimiesiems reiškiame nuoširdžią užuojautą. Lietuviškiems ir tikybiniams reikalams jis yra nemaža aukojęs ir aktyviai dalyvavęs tautinėj veikloj.

Policija perspėja

Eismo policijos viršininkas R. R. Kerr perspėja automobilistus būti ypač budriems mokyklų rajonuose nuo rugsėjo 6 d., nes prasideda mokslo metai. Jis kviečia atkreipti dėmesį į ženklus: "School — Drive Carefully". Tėvus prašo jis išmokyti vaikus laikytis taisyklių gatvėje ir nurodyti saugiausias gatves į mokyklą.

Išnuomojamas kambarys su baldais II augšte suaugusių šeimai. Yra garažas. Skambinti po 5 val. vak. RO. 2-1245.

Išnuomojamas frontinis kambarys pirmame augšte vienam žmogui ir frontinis kambarys ir virtuvė antrame augšte šeimai be baldų. 442 Crawford St., telef. KE. 9308.

Išnuomojamas kambarys ir virtuvė III augšte. Teirautis tel. LA. 4074 po 6 v.v.

Išnuomojamas didelis kambarys ir virtuvė III augšte, yra garažas. Skambinti po 6 v.v. RO. 7-8685. /Runnymede raj./

Išnuomojama kambarys ir virtuvė I augšte. Tel. LA. 9956.

Išnuomojamas front. kambarys II augšte su baldais, Runnymede - Bloor rajone. Tel. RO. 6-5738.

Išnuomojoams kambarys 1 asmeniui II augšte Sunnyside rajone, tel. OL. 7140.

Išnuomojami 2 kambariai ir virtuvė II augšte, be baldų. Yra vieta pastatyti mašiną. Tel. OL. 9335.

Išnuomojami 2 kambariai /vienas I-me augšte frontinis ir 1 III-me augšte/. 339 Ossington Ave. tel. LO. 4566,

Išnuomojamas kambarys II augšte su baldais /su ar be maisto/. 61 Pine Crest Rd., tel. RO. 2-7857.

Išnuomoajmi 2 kambariai su virtuve viengungiams su maistu arba su virimu. Tel. EM. 8-4189. Ten pat priima vaikus priežiūrai; arti Šv. Jono Kr. parapijos.

Dėl kylančių namų mokesčių

Toronto miesto valdyba yra priėmusi nutarimą atsiklausti namų mokesčių mokėtojų, ar statyti naują City Hall, nes numatoma statybai išleisti suma — 18.000.000 dolerių, be abejonės, guls ant jų pečių.

Dienraštis "The Star", rugpiūčio 26 d. vedamajame, siūlė referendumo metu mokesčių mokėtojams balsuoti "Yes".

Į tokį pasiūlymą redakcijai laišku atsakė vienas iš mokesčių mokėtojų, P. Alšėnas, kurio laiškas buvo atspausdintas "The Star" rugp. 30 d. Laiške tarp kita ko sakoma: "Labai gaila, tačiau rašantysis šiuos žodžius, kaip mokesčių mokėtojas, deja, negali pritarti redakcijos siūlymui balsuoti "Yes".

"Pirmiausia norėtųsi paklausti: kada gi bus galas kėlimui namų mokesčių? Tenka manyti, jog neužilgo ateis laikas, kada Toronto namų savininkai bus palikti kaip formalūs savų namų nuomotojai iš miesto valdybos, nes kiekvieni metai namų mokesčiai kyla augštyn ir augštyn. Pvz., 1953 m. už nedideli namą buvo mokėta mokesčių $209,06, 1954 m. — $220,55 ir 1955 m. — -$226,78. Kada Miesto Valdvba numato sustabdyti šitokį "biznį"?...

"Kuomet dar bus pastatyta nauja City Hall, kainuojanti 18 mil. dolerių, reikia manyti, namų savininkai turės apleisti namus be marškinių..."

Rytojaus dieną po pasirodymo šio laiško dienraštyje "The Star" laiško autoriui paskambino telefonu Toronto Home Owners' Association prezidentas, padėkojo už gražią iniciatvą ir gerą pradžią ir pabrėžė, jog jų Sąjunga kovosianti prieš nuolat kylančius namų mokesčius. Esą, jeigu Miesto Valdyba negali surasti lėšų naujai statybai iš kitur, tai ir namų savininkų nebegalima kasmet sunkinti vis nauju ir nauju mokesčių kėlimu.

Užtikrintas metinis atlyginimas

JAV kaikuriose įmonėse darbininkai yra išsikovoję užtikrintą metinį atlyginimą, taip kad ir nedarbo atveju nekiltų didelių rūpesčių. Bandoma to siekti ir Kanadoje. CIO plieno darbininkų unija sudarė sutartis su "American Can Co." ir "Continental Can Co" firmomis, pagal kurias apie 1000 darbininkų gaus užtikrintą metinį atlyginimą, išmokamą 52 čekiais. Nedarbo metu darbininkams bus išmokama suma, kuri, drauge su nedarbo apdrauda sudarys 65% normalaus atlyginimo. Sutartys įsigalios spalio mėnesį. Bendrovės įsipareigojo sudaryti užtikrinto metinio atlyginimo fondą įmokėdamos po 5c nuo kiekvieno darbininko už darbo valandą.

Šio pobūdžio sutartims tebėra kliūtis iš Kanados įstatymų pusės, kurie draudžia išmokėti bedarbiams pašalpą, jeigu jie nedarbo metu užsidirba privačiai arba gauna atlyginimą iš savo darbdavio. Manoma, kad senasis nedarbo apdraudos įstatymas, kurio galiojimas baigiasi rugsėjo mėn., bus atitinkama prasme pakeistas. Vis dėlto ir naujas įstatymas vargiai leis gauti atlyginimą iš darbdavio ir tuo pačiu metu — iš nedarbo apdraudos, nebent bus išaiškinta, kad nedarbo metu gaunamas priedas nėra alga (wages).

— **Belgradas.** — Tito sutiko priimti sovietų pasiūlytą įrengti Jugoslavijoj atominės energijos įmonę. Tam reikalui Maskva duosianti $54.000.000 paskolą, be to, $30.000.000 auksu ir svetima valiuta.

— **Otava.** — Kanada nutarė iš savo atsargų, saugomų sandėliuose, parduoti 8 milijonus svaru sviesto. Jis būsiąs parduotas Prancūzijai ir Vokietijai, bet iš ten greičiausiai bus parduotas už geležinės uždangos.

BRANGENYBĖS BALTIJOS JŪROJE

Netoli Baltijos salos Gotland pripuolamai švedų laivo buvo rasta seno laivo atlauža. Tai priminė seną danų karaliaus žygį, kurio metu buvo paskandintas jo laivynas su visom brangenybėm. Daugybė narų jau ruošiasi ieškoti tų paskendusių turtų.

Danijos karaliaus Valdemaro II, vadinamo dar Atterdag, laivynas dažnai lankydavęs žymiausią to meto Gotlando uostą Visby, prekybiniais tikslais. 1361 m. jis pagrobęs to Hanzos prekybinio uosto gyventojų auksą ir kitas brangenybes plaukęs atgal į Kopenhagą. Pakeliui užklupusi jį didelė audra ir paskandinusi netoli Gotlando salos, maždaug ties ta vieta, kur dabar rasta atlauža.

— **Kopenhaga.** — Pirmą kartą nuo reformacijos laikų susirinko konferencijon Skandinavijos katalikų vyskupai: Mons. Müller iš Stockholmo, Mons. Mangers iš Oslo, Mons. Cobben iš Helsinkio ir Mons. Suhr iš Kopenhagos.

Geram Winnipego lietuviui ir didžiam vargstančiųjų šelpėjui bei "Dainos" garbės nariui

A. A. POVILUI YAUNIŠKIUI mirus,

jo žmonai, sūnui Dr. Al. Yauniškiui, dukroms ir jų šeimoms reiškiame gilią užuojautą

Toronto Lietuvių Moterų Šalpos Grupė "Daina".

A. A. FELICIJAI LUINIENEI Vilniuje mirus,

jos sūnui VYTAUTUI LUNIŲI su šeima, gyv. Toronte, bei giminėms ir artimiesiems Lietuvoje, gilią užuojautą reiškia

VLKS Toronto Skyrius.

Inž. M. MARDI'S ŠOFERIŲ KURSAI

Rez. 337 PALMERSTON Blvd., Apt. D., Toronto, Telefonas WA. 4-8219.

PAMOKOS PRIEŠ PIETUS $1.25 /pusė val./

PAMOKOS PO PIETŲ $1.50 /pusė val./

ŽUKLAVIMO

IR ĮVAIRIUS KITUS SPORTO REIKMENIS SU ATITINKAMOMIS NUOLAIDOMIS GAUSITE TIK

J. Beržinskas

1212 DUNDAS ST. W., TORONTO. TELEF. LA. 9547

Čia pat galima užsisakyti laivams motorus bei įvairius medžioklinius šautuvus.

BALTIC MOVERS & CARTAGE

Baldų pervežimas Toronte ir tolimomis distancijomis. ŠALDYTUVŲ pervežimo specialistai. Visas vežamas turtas apdraustas. Važiuojam kas savaitę į Montrealį, Londoną, Windsorą, Hamiltoną, North Bay, Sudbury ir kitur.

30 DEWSON ST. TEL. OL. 1403 TORONTO

MONTREAL, Que.

Šv. Kazimiero bažnyčios statyba. Viena žymiausių firmų statančių pastatams pamatus, Franki Foundation, po daugiau trijų savaičių įtempto darbo pastate būsimai naujajai Šv. Kazimiero par. bažnyčiai stiprius pamatus. Suvartota 124 plieno stulpai po 25 pėdas ilgio. Visur reikėjo siekti pagrindinės uolos nemažiau 50 pėdų gilyn, o keliose vietose net po 57 pėdas. Dabar pradedama bažnyčios rūsio statyba.

Klebonas kun. J. Bobinas dalyvavo Montrealio klebonų vienos savaitės rekolekcijose Tėvų Sulpicijonų seminarijoje, kurioje prieš 26 metus jis, taip pat ir dabartinis kardinolas Leger buvo įšventinti kunigais.

J. Em. kardinolas Leger per televizijos programą tarė keletą žodžių apie abidvi lietuvių parapijas Montrealy, žemėlapyje žiūrovams parodydamas jų vietas. Sakė viena jau pasistatė naują bažnyčią, kita statosi.

Kun. Foisy, kuris jau virš dešimts metų atnašauja mišias Šv. Kazimiero bažnyčioje prancūzams ir lietuviams, atostogas leidžia Palestinoje, iš kur klebonui kun. J. Bobinui prisiuntė vaizdų.

Vytauto klubo pirm. J. Gargas, gydytojo patariamas ir kitais sumetimais, iš pareigų pasitraukė; klubui J. Gargasas vadovavo apie 3 metus. Jis buvo įvedęs programą pritraukti į klubą daugiau vietinio prancūzu jaunimo, kas nelabai patiko kai kuriems lietuviams. Naujų pirmininku išrinktas J. Skinkis, kurio pareiškimai kalbose ir veikla praeityje rodo jį esant palinkus kairėn. Jis narys Lietuvos Sūnų ir Dukterų D-jos, o dėl jo santykių su ja pereitais metais neteko vietos policininkas lietuvis Vekteris. Tokiu būdu, klubas gali vėl susilaukti nemalonumų pervedant leidimą svaigalus pardavinėti naujo pirmininko vardu.

Ano penktadienio vakaro radijo programa "Songs of My People" paliko gero įspūdžio klausiusiems lietuviams. Dainavo Elena Degutis ir orkestras pagrojo suktinių.

Kanados atcitininkų padėka

Nuoširdžiai dėkojame visiems, kurie kokiu nors būdu prisidėjo prie šių metų moksleivių at-kų stovyklos surengimo. Pirmiausia nuoširdus ačiū Tėvams Pranciškonams, kurie leido naudotis stovyklaviete. Toliau širdingas ačiū visiems, kurie lėšomis stovyklą parėmė: Toronto Lietuvių Bendruomenės Apylinkės Valdybai, Mokseilviu At-kų Centro valdybai, Windsoro at-kų kuopai, Hamiltono vyresniesiems ateitininkams, Toronto sendraugių at-kų skyriui, At-kų Federacijos valdybai ir visiems, kurie savo aukomis parėmė stovyklą ją aplankydami.

Ateitininkiškas ačiū stovyklos vadovybei, kuri tiek pasiaukojimo parodė stovyklos vadovavimo darbe: dvasios vadui Tev. Rafaeliui Šakaliui, OFM, komendantui Liudui Januškai, mergaičių vadovei Irenai Goceitaitei ir jos pavaduotojai L. Verbickaitei, berniukų vadovui Romui Vaštokui, sporto vadovui S. Baršketiui, laikraštėlio redaktoriui J. Staškevičiui, sekretorėms — A. Šapokaitei ir E. Čiuprinskaitei, ūkvedžiui V. Šleniui ir šeimininkėms — p.p. Staniulienei, Rutkevičienei ir Šlenienei.

Visiems mieliesiems svečiams ir paskaitininkams, Hamiltono ir Toronto klebonams — kun. Tadarauskui ir Tev. B. Grausliui, kun. Gaidai, kun. Pacevičiui, kun. Gutauskui, St. Prapuolenytei, A. Juozapavičiui, moksleivio teismo personalui — pirm. V. Užuoiui, jo pagelbininkams — prof. A. Šapokai, A. Pabedinskui, A. Punkriui ir L. Verbickaitei, prokurorams — P. Razgaičiui ir A. Ankudavičiui, advokatams I. Goceitaitei ir Žiūraičiui ir ekspertui V. Matulaičiui. Nuoširdus ačiū Kanados L. B-nės pirmininkui J. Matulioniui ir At-kų Fed. Valdybos atstovui prof. B. Vitkui ir Moksleivių At-kų Centro valdybos atstovui J. Pūškoriui ir visiems mieliesiems stovyklautojams moksleiviams, kurie taip aktyviai reiškėsi iškalbos, referatų, skaitymo, deklamavimo, sporto ir kituose konkursuose bei varžybose. Šio kūrybingumo deka stovykla davė gražių vaisių. Visiems nuoširdžiausias ateitininkiškas ačiū. Lauksime vėl pagalbos kitų metų stovyklai.

Kanados At-kų krašto valdyba ir Stovyklos viršininkas.

Į naujų namų savininkų tarpą įsirašė St. Aleksandravičius, šįmet vedęs klebono J. Bobino seserį Elžbietą. Jis pirko vienos šeimos namuką tarp Lachine ir Dixie (Lakeshore). Rep. **V.**

AV bažnyčios pašventinimas. Visus montrealiečius lietuvius ir visus Kanados ir Amerikos lietuvius jau dabar nuoširdžiai kviečiame į mūsų naujos bažnyčios šventinimą rugsėjo 25 d. Šventinime dalyvauja Jo Em. Montrealio kardinolas, Jo Ekscelencija vysk. V. Brizgys, daug augštų liet. bažnyčios dignitorių, Kanados ir Amerikos kunigų.

Bažnyčios pašventinimui pasiruošiame novena, kurią praves kun. Grauslys. Novena prasideda rugsėjo 17 d. vakare. Rugsėjo 24 d. tuoj po novenos bus koncertas. Koncerte dalyvauja mums visiems žinomas solistas Stasys Baranauskas, kylanti žvaigždė, jauna lietuvaitė solistė Susana Griškaitė ir muzikas Aleksandras Kučiūnas. Programa bus paskelbta vėliau.

Rugsėjo 25 d. 10.30 val. bažnyčios pašventinimas, iškilmingos šv. Mišios, Sutvirtinimo Sakramento suteikimas.

Tuoj po visų pamaldų, parapijos salėje iškilmingi pietūs, šventinimo akto pasirašymas, šventės uždarymas.

Tai bus didžiausia šventė šiais metais, visus, visus lietuvius kviečiame prie šių iškilmių prisidėti. **Klebonas.**

Tėvas J. Kubilius, SJ, išvažiavo misijų į JAV. Jam nesant visus reikalus tvarko Tėv. J. Aranauskas, SJ.

St. Catherines, Ont.

Šeštadieninės lietuvių mokyklos atidarymas įvyks iškilmingai su pamaldomis rugsėjo 11 d., sekmadienį, o pamokos prasidės rugsėjo 17 d., šeštadienį. Vaikučių tėvams bus pranešta tiksliai vieta ir laikas, kur ir kada pristatyti mokyklinio amžiaus sūnus ir dukras. Šeštadieninės mokyklos išlaikymu rūpinasi Liet. Bendruomenės valdyba ir tėvų komitetas, kartu su parapija.

Tautos šventę L. Bendruomenės valdyba ruošiasi šiais metais didingai paminėti. Paskaitą skaitys generalinis konsulas V. Gylys, meninę programos dalį išpildys Vilniaus operos solistė A. Sabaliauskienė ir rašytojas Jurgis Jankus. Minėjimas įvyks rugsėjo 24 d., slovakų salėje, ten pat bus ir pasilinksminimas.

Choras, taut. šokiai ir **scenos menas.** Spalio 2 d., sekmadienį, 4 val. p.p. Tėvų Pranciškonų namuose 73 Rolls Ave., St. Catherinėje, renkasi choras, taut. šokių grupė ir dramos ratelis, bendram pasitarimui dėl tolimesnio veikimo prasidėjus žiemos sezonui. Kviečiami visi praeitų metų dalyviai ir mielai bus priimami nauji. Šiam darbui ne koks paskiras asmuo kviečią, bet mūsų pačių kenčianti ir naikinama tėvynė Lietuva.

Didžiausios algos

Kanadoje didžiausią valdinę algą gauna CNR geležinkelių bendrovės pirmininkas Donald Gordon — anksčiau gavo $50.000, o dabar jam pirdėta dar $25.000 metams. Sekanti didžiausia alga yra Bank of Canada pirmininko James Coyne — $50.000. Trečioje vietoje yra min. pirm. L. St. Laurent, kuris gauna $37.000. Į tą sumą įeina $10.000 parlamento nario algos ir $2.000 skirtų automobiliui.

DĖMESIO!

Lietuvio IGNO ASTRAUSKO batų krautuvė

Parduodu įvairios rūšies vaikų, moterų ir vyrų batus — normalaus ir plataus EE—EEE dydžio.

1414 Dundas St. West. Toronto

Tel. KE. 3881

NAUJI RADIJO PRIIMTUVAI – Tikra šių dienų sensacija!

Naujausi, su natūraliu balso perdavimu (High Fidelity), vokiečių gamybos radijo priimtuvai: KOERTING — SABA — BLAUPUNKT.

Muzikos kabinetai, automatiniai gramofonai, garsams užrašyti magnetofonai, televizijos aparatai, be to, įvairiausi gintariniai papuošalai bei odos išdirbiniai gaunami generalinėje atstovybėje —

ATLANTIC EXPORT - IMPORT CO.

926 Dundas St. W., Toronto - EM. 4-1633

Sav. K. MOTUŠIS.

Radijo priimtuvų specialios trumposios bangos jums garantuoja Europos stočių priėmimą (Vilnius kasdien 6.30—7.00 p.m.). Pas mus atliekami specialistų technikų visokiausi radijo pataisymai bei perdirbimai. Lengviausios išsimokėjimo sąlygos: įmokėjus tik 10%, likusi suma ligi 24 mėn. Jūsų vartotas aparatas gali būti priimtas kaip įmokėjimo pagrindas

ATLANTIC EXPORT - IMPORT CO. Centrinė Prekyba ir Biuras: 926 Dundas St. W., Toronto Tel. EM. 4-1633.

SKYRIAI IR AGENTŪROS:

Toronto — 697 Queen St. W.
Hamilton — 236 James St. N. ir 24½ King St. W.
Kitchener — 343 King St. E.
Waterloo — 96 King. St. S.
London — 111½ King St.
Galt, Ont. — 41 Dixon St.
Ottawa — 343 Lisgar St.
Vancouver — 340 Homer St.

A. Garbenis

NARYS TORONTO REAL ESTATE BOARD.

REKOMENDUOJA

1. INDIAN RD. - BLOOR. Žemės sklypas 27 iš 190 pėdų ir 7 kamb. atskiras plytų namas. Viso sklypo didumas su namu 50 iš 190 pėdų. Garažai iš lainės, graži vieta tinka kontraktoriui. Kaina $18.500.
2. OAKMOUNT - BLOOR, atskiras plytų namas, 16 kamb. su baldais, pajamos apie $800 į metus, privatus įvažiavimas ir didelis sklypas. Pomirtinis pardavimas. Prašoma kaina $33.000, įmokėti $10.000
3. KING - prie Exhibition parko, 10 kamb., atskiras namas su baldais, modernus apšildymas su alyva, privatus įvažiavimas, plytų garažas. Prašoma kaina $17.000, įmokėti $3.000.

AL GARBENS

REAL ESTATE

1611 BLOOR STREET WEST. TORONTO, ONTARIO

Telefonai: LO. 2738, LA. 8772. Vakarais HU. 9-1543.

Visais turto pirkimo ir pardavimo reikalais kreipkitės virš nurodyta adresu.

REIKALINGI NAMAI PARDAVIMUI