LIET. BIBLIOGR. TARNYBOS DOVANA

TĖVIŠKĖS ŽIBURIAI

Nr. 25 (389) TORONTO, Ontario, 1957 m. birželio (June) mėn. 20 d. Kaina 10¢

The Lights of Homeland
Lithuanian Weekly
Published by the Lithuanian R.C. Cultural Society of Canada
Authorized as Second Class Mail Post Office Department Ottawa
SAVAITRAŠTIS
Leidžia Kanados Lietuvių Katalikų Kultūros Draugija
941 Dundas St. W., Toronto

"Lituanus" likimas

Mūsų dabartinėje kovoje dėl tautos teisių yra daug uždavinių, daug kelių, tačiau galutinoje sąskaitoje viskas susiveda į vieną reikalą, būtent, iškelti Lietuvos vardą pasaulio akyse, įtikinti pasaulį, kad lietuvių tauta yra lygiavertė su kitomis tautomis, kad ji turi savo gražią praeitį, savą kultūrą, kad yra parodžiusi, jog sugeba savarankiškai tvarkytis ir yra verta būti nepriklausoma. Šiandien kitokio mūsų bylai naudingo darbo ne laug beiiko ir visos jėgos pirmiausia tam turėtų būti sutelktos. Šis reikalas privalo saistyti ir visų mūsų vad. poltiinių veiksnių darbą.

Deja, nepaslaptis, kad visos tos jėgos yra perdaug blaškomos nenaudingiems ginčams, o tikrasis reikalas lieka apleistas. Į visos problemos platumas nesigilinant, šį kartą sustokime ties akadem. šio kontinento sferų informavimo reikalu, kurio ėmėsi mūsų akademinis jaunimas, pradėjęs leisti JAV ir Kanados akademikams lietuviškąsias problemas aiškinantį žurnalą "Lituanus". Kaip leidėjai praneša, tas žurnalas yra priėjęs liepto galą — jei nebus surasta naujų šaltinių, jis turės sustoti dėl lėšų stokos. Su juo žlugtų paskutinis Lietuvos vardą kėlęs ir jos rūpesčius svetimiesiems aiškinęs leidinys. Jo žlugimas būtų tuo skaudesnis, kad būtų apleistas labai reikšmingas akademinių sferų informavimo baras ir kad tai būtų didelis ir skaudus smūgis mūsajam jaunimui, kuris su tokiuo entuziazmu atėjo dirbti tautos laisvės fronte. Jis savo darbe ištesėjo. Argi jo entuziazmas turi būti sugniuždintas vyresniųjų šaltumo nepadedant suorganizuoti lėšų?!

Mūsų akademinis jaunimas savo taikinį pasirinko labai teisingai, nes akademinių sferų nuotaikos bei nuomonės persiduoda visai visuomenei. Tai mums puikiai rodo kad ir susiformavimas dabartinių amerikiečių pažiūrų į Rusiją. Preš 40 metų amerikiečiai apie ją nedaug težinojo ir tuo nesirūpino. Kai Rusijos revoliucija išsviedė į pasaulį tūkstančius rusiškosios aristokratijos, biurokratijos ir šviesuomenės atstovų, jų nemažai atsidūrė ir Amerikoje. Kniazus ir grafus čia gaudė turtuolės vedyboms, o galvojantieji žmonės panoro sužinoti ką nors daugiau apie tą nesuprantamąjį kraštą ir pasikvietė šimtus rusų šviesuolių profesoriauti įvairiausiuose universitetuose, institutuose ir kolegijose. Ne kas kitas, bet tie rusai profesoriai suformavo nūdienio amerikiečio pažiūras į rytų Europos problemas. Jas trumpai būtų galima aptarti šitaip: iki I Pasaulinio karo rytų Europoje buvusi ramybė didžiosios Rusijos pasparnėje, o viską sugadinęs bolševizmas. Jį pašalinus vėl būtų tvarka ir vėl suklestėtų didžioji rusiškoji kultūra — menas, literatūra, muzkia, — o prie jos darniai glaustųsi mažosios tautos. Amerikietis šiandien maždaug taip galvoja. Apie tautų kalėjimą, apie rusiškąjį imperializmą ir kolonijalistinę politiką amerikietis dar turi tik sužinoti. O šitos tiesos į plačiąsias mases gali ateiti tik per akademines sferas, nes tik jos masėms yra autoritetas. Mūsų Lituanus laužiasi į tą autoritetą. Argi jis nevertas gyventi?

Lituanus buvo paskelbęs gegužės mėnesį vajaus mėnesiu. Deja, vaisiai buvo menki. Prenumeratos ir aukų jis tegavo $198. Leidėjai nusprendė pratęsti vajų iki Jaunimo kongreso, t.y. dar visą birželio mėnesį. Ar šis mėnuo atitaisys gegužio apsileidimą?

Lituanus adresas yra: 916 Willoughby Ave., Brooklyn 21, N.Y., USA. Tuo adresu prašoma siųsti aukas pavienius asmenis ir organizacijas. Tiktų jį prisiminti ir bendruomeniniams organams ir vad. politiniams veiksniams. Jei dėl mūsų vsų abejngumo Lituanus sustotų, būtų neišlyginamas nuostolis visam lietuviškajam reikalui.

NUŽUDĖ 800.000 ŽMONIŲ

buvo pradėtas radijo programomis pereitą šeštadienį: per Tėvynės Prisiminimų valandą iš lietuvių kalbėjo KLB Krašto V-bos vicepirm. dr. J. Sungaila ir Pabaltiečių fed. pirm. J. R. Simanavičius. Canada All programoje vakare angliškai buvo pravestas pasikalbėjimas, kur liet. atstovavo J. R. Simanavičius, o meninę programą išpildė po vieną solistą iš visų trijų Pabaltijo tautų — iš lietuvių sol. Al. Paulionis.

Sekmadienį visose bažnyčiose buvo atlaikytos pamaldos už genocido aukas, o 2.30 val. iš Lablows aikštės Dufferin gatvėje išvažiavo automobilių vilkstinė, gal apie 200 automobilių su atitinkamais plakatais, lydima policijos motociklistų. Ji važiavo Dufferin - Queen - University gatvėmis, apsuko apie Queens parką bei parlamento rūmus ir toliau College g-ve iki Odeon teatro, kur 4 val. prasidėjo mi-

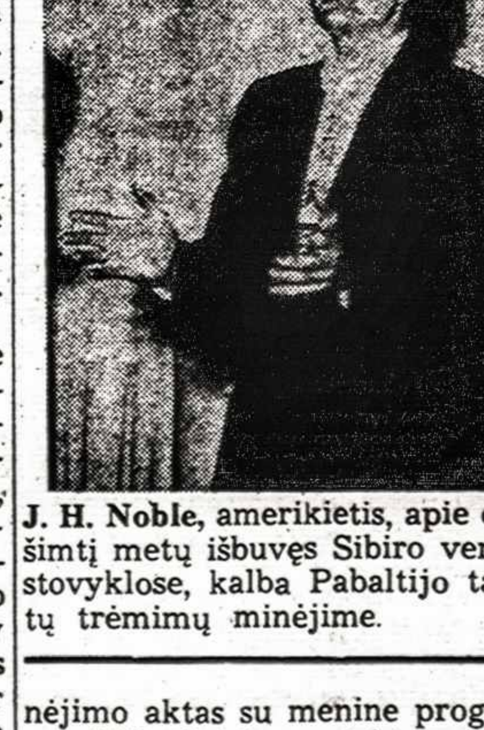

J. H. Noble, amerikietis, apie dešimtį metų išbuvęs Sibiro vergų stovyklose, kalba Pabaltijo tautų trėmimų minėjime.

nėjimo aktas su menine programa. Vilkstinė buvo stebima gausių miesto gyventojų būrių. Gaila tik, kad permažai buvo paruošta plakatų. Dauguma automobilių neturėjo net vėliavėlių...

Minėjimas šiemet pranešė kitų metų tokiuos minėjimus ne tik automobilių paradu, bet buvo įspūdingesnis ir dėka neeilinių kalbėtojų, buvusių bolševikinių vergų stovyklų kalinių— esto E. Heine, su kuriuo pasikalbėjimą mes spausdinome per eitame "TŽ" numery, ir amerikiečio J. H. Noble, kuris pusdešimtų metų išbuvo tose stovyklose, daugiausia Vorkutos rajone, yra plačiai pagarsėjęs savo knyga "I was slave in Russia" ir savo antikomunistinėmis kalbomis. Ypač jautriai palietė klausytojus nuoširdus Noble pasakojimas savo pergyvenimų. Savo 45 min. trukusią kalbą jis bai-

(Nukelta į 6 psl.)

Erik Heine, buv. estų partizanas, 1956 m. gruodžio mėn. grįžęs iš Sibiro, kalba birželio trėmimų minėjime. Pasikalbėjimą su juo žiūr. "TŽ" Nr. 24.

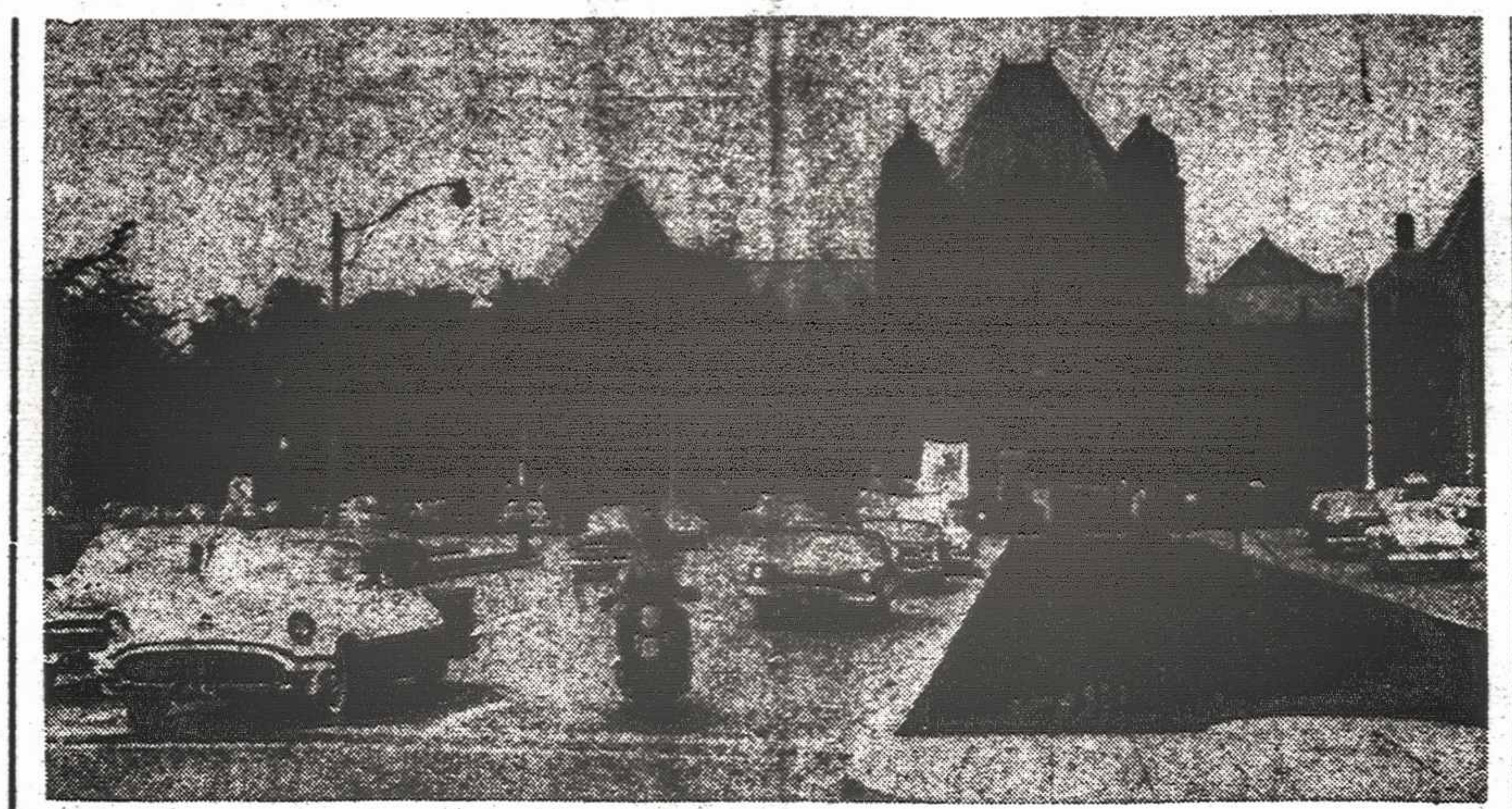

Torontiečių lietuvių, estų ir latvių automobilių vilkstinė su plakatais, vedama policininko motociklisto, apsukusi Ontario parlamento rūmus, artėjo prie College gatvės.

Nuotrauka J. Dvilaičio.

Dėmesio centre rusai

Rašo J. M. ŠIUGŽDA iš Niujorko

Chruščiovas, kalbėdamas per televiziją Amerikoj birželio 2 d. bus padaręs didelę sau reklamą. Teisybė, jis išgarsėjo, bet iš neigiamos pusės. Dėmesys buvo sukeltas labai didelis. Firma, kuri tą visą užvirė, tikrai padarė didelę reklamą ir Nikitai ir sau. Kaip prezidentas pasakė, tai buvo padaryta komerciniais tikslais.

Prezidentas spaudos konferencijoj buvo užklaustas, ar jis nepasirodysiąs taip pat per televiziją sovietams. Jis gudriai atsakė, esą Nikita nėra valstybės galva, kad jis privalėtų "revanšuotis". Antra ,tai padaryta privačių bendrovių iniciatyva.

Ir senatoriai apsigalvojo nieko nedaryti. Televizijos Rusijoj tėra 14 stočių; bet ką tai reiškia tokiems plotams? Kalbėti per radiją būtų galima, bet kas klausysis ir kas girdės? Juk viskas čekistų rankose.

Tad iš viso kyla klausimas kokia prasmė tokių "kultūringų" pasikeitimų? Nikitos pasirodymas amerikiečiams nepaliko žavių įspūdžių. Įdomu, kad pačioje Rusijoje ištisos Nikitos kalbos dalys yra išleistos. Ką gali kalbėti Nikita kapitalistams, negali kalbėti savo tautoms, nes vergais būdami dar labiau pasipiktins tironu.

Nikitai Suomijoje nesisekė

Tai bolševikiškų monarchų pirmas išlindimas į pasaulį po Vengrijos skerdynių. Niekas nenorėjo jų priimti ir jų matyti. O išvažiuoti ir pasirodyti kapitalistiniam pasauliui yra reikalinga. Reikia juk pakelti prestižą savo tautose: jeigu su jais kalbasi laisvojo pasaulio valstybės vyrai, reiškia, ir jie dar šio to verti.

Suomiai šiandien gali pasitikėti išimtinai savo išmintimi. Reikia žinoti, kad niekas tiek nekenčia rusų kaip suomiai. Ir tai už carinius laikus, už senas okupacijas, kurios, palyginus, buvo labai lengvos. Prieškariniais laikais suomis, kad ir mokėdamas rusų kalbą, užkalbintas neatsakydavo.

Vyriausybės nariai sutiko juos kuo mandagiausiai, su orkestrais, su paradais, su cilinderiais, su baliais ir, reikia manyti, su vodka. Bet visuomenė buvo šalta kaip Suomijos granitas. Profesinių sąjungų didžiuliame suvažiavime niekas nekreipė dėmesio į [illegible] Rusijos čekistus, net ir kalbėti nepakvietė. Užtat Nikita ciniškai konstatuoja, kad suomis yra "baisus priešas".

Lietuvaitė atsako Nikitai

Po Nikitos televizijos kalbos Amerikos laikraščiai paskelbė lietuvaitės D. Armonaitės atvaizdą ir jos vargus. Tai buvo tarp kitko ir Nikitos kalbos griovimas, todėl ji ir rado taip plataus atgarsio.

Ji yra 22 m. studentė; gyvena su tėvu Amerikoje, o motina su jos broliuku likę Lietuvoje ir atsidūrę Sibire. Ji pati buvusi Lietuvoj užklupus bolševikinei okupacijai. Kai iš Lietuvos išleido tik Amerikos piliečius, Armonienė kaip Lietuvos pilietė, turėjo pasilikti. Armonui su dukra pradėjus rūpintis Armonienės išleidimu iš Lietuvos, bolševikai ją nuteisė 25 metams į Sibirą.

Dabar išgirdusi Nikitą kalbantį apie laisves, Armonaitė nuvyko į Vašingtoną sovietų atstovybėn, kur ją priėmė atstovybės sekretorius Solomatin.

"Visa Amerika girdėjo Nikitą kalbant. Jūs girdėjote irgi? Taigi, dabar jau mano motinai kelias laisvas atvažiuoti į Ameriką? — sako Armonaitė.

Sekretoruis atsakė nieko nežinąs, žadėjo kalbėtis su Maskva, kuri jau du metai neatsako į jos prašymą išleisti jos paliegusią motiną.

"Jūs esatee tik Maskvos lėlės! Esate žmonės be širdies!" — užbaigė savo kalbą lietuvaitė čekistų ambasadoje.

Nikitos kalbos apie laisvę, apie taikų ir kultūringą sugyvenimą, apie kultūrūą ir visa kita subiro į dulkes palietus Lietuvės Motinos kančias ir jos kalinimą pavergtoj Lietuvoj.

GRUPĖS TARIASI

Birželio 8 d. vėl buvo susitikusios liet. grupės ir VLIKo komisijos ieškant bendro susipratimo. Šį kartą buvo raštu pateiktos ir Talkos ir L. Fronto pažiūros ir punktai dėl bendro darbo. Buvo apsiribota tik bendro pobūdžio klausimais ir pastabomis.

Birželio 14 d. buvo susirinkę vlikinių 9 grupių atstovai išklausyti komisijos pranešimo ir pasisakyti dėl pateiktų punktų. Konstatuota, kad Talkos pasiulymai griauna esamą sistemą, kuri veikia nuo 1943 m. ir norima kurti kažką naujo. Jų pasiūlymuose nesitenkinama politinių grupių sudaromu organu, bet įvedamas rinkimų momentas, aiškiai dar nenustatantis visų su tuo susijusių reikalų. L. Fronto pasiūlymai sistemos nekeičia.

Sekantis susitikimas paskirtas birželio 21 d., kada bus daugiau aiškinamasi dėl visų pateiktų pasiūlymų.

Vlikinės grupės tvirtai laikosi VLIKo 1944 m. vasario 16 dienos deklaracijos, kurią pasirašė ir dabartinės esančios opozicijoj grupės ir mano, kad sudarinėjimas naujų organų kad ir kitaip pavadintų, iš esmės nieko neduotų. Tvirtai laikysis dėl mažlietuvių ir vilniečių dalyvavimo laisvinimo darbe. Tolimesniuose pasitarimuose bus bandoma ieškoti tų bendrų visiems priimtinų punktų, kuriais pasiremiant būtų galima siekti tolimesnio susipratimo.

Užėjus karščiams Niujorke visuomeninis gyvenimas smarkiai sulėtėja, taigi ir pasitarimai ir tolimesnės derybos greičiausiai bus atidėtos rudeniui.

Laisvosios Europos Komiteto spaudos skyrius pertvarkytas ta prasme, kad panaikinti atskirų tautybių skyriai ir jie įjungti į bendrą skyrių, tvarkomą pagal dalykus. Jame dirbs ir toliau V. Rastenis ir J. Aistis.

Pavergtųjų Jungt. Tautos rink sis posėdžio birželio 27-28 d. ir svarstys: Vengrijos bylos pakartotinį iškėlimą JT, Chruščiovo televizijos kalbą, priverčiamąjį darbą Sov. Sąjungoj ir kt. JPT atstovybė sudaryta Urugvajuj. Lietuvius atstovauja Vaštokas, kaip stebėtojas dalyvauja K. Čibiras, Lietuvos atstovybės spaudos attaché.

Pragyvenimas pabrango balandžio mėn. dviem dešimtojom taško ir statistinis rodiklis pasiekė 121.1; kovo mėn. buvo 120.9 (imant pagrindu 100 taškų 1949 m.). Pabrango ne maistas ir ne apdaro gaminiai, bet kiti įvairūs verslai bei tarnybos: teatrai, tramvajai, autobusai, laikraščiai, alus, automobilių apdrauda, kirpėjai. Pabrango truputį ir daržovės, bet tai išlyginо atpigintos kainos — kavos, arbatos, kaikurių rūšių mėsos.

TRĖMIMŲ MINĖJIMAS TORONTE

Maotsetung paskelbė spaudoje eilę svao kalbų, kurias atpasakojo lenkų komunistų laikraštyje "Trybuna Ludu". Būdinga, kad šis raudonųjų vadas oficialiai prisipažino, jog Kinijos komunistai nuo 1949 m. spalio mėn. iki 1954 m. pradžios "likviadavo" 800.000 asmenų. Kartu jis pažymi, kad Kinijos metinis gyventojų prieaugllis siekia 15 milijonų; reiškia — žmogaus gyvybė nebrangi. Negana to — jo vyriausybė pradėjo propagandą prieš šeimų gausėjimą, legalizuodama atitinkamas priemones. Esą gyventojų skaičius neturįs prašokti 600 mil. Stalino terorą Mao pasmerkė ir nuo šiol įsakė nebenaudoti jo Kinijoj; vietoje to reikią žmones auklėti komunistiškai bei juos įtikinti, duodant šiek tiek laisvės ir kitokioms nuomonėms. Tarp vadų ir ilaudies turįs būti glaudus ryšys; vietinio pobūdžio streikai leistini, nes jie rodą tai, kas taisytina. Vengrijoj esą to nebuvę paisyta, ir liaudis sukilusi; o partija subyrėjusi per kelias dienas. Dėlto Kinijoj dabar cenzūros varžtai yra kiek atleisti ir ketinama skelbti Čiangkaišeko leidinius bei kaikurias "Amerikos Balso" kalbas siekiant parodyti komunizmo - kapitalizmo grumtynes. Iš kitos pusės betgi jau pasigirdo balsų, kad jau pertoli einama ir kad komunizmo gynėjai nebeįstengią laisvose diskusijose apginti savo idėjų.

Savaitės įvykiai

Prancūzijoje sudaryta nauja vyriausybė, vadovaujama radikal-socialisto Bourges - Maunoury. Parlamente ji patvirtinta 240 balsais prieš 194 — vos 46 balsų dauguma. Naujasis premjeras vos spėjo pradėti darbą ir jau susilaukė pranašysčių, kad jo valdymas būsiąs trumpas — tik iki rudens. Pirmas jo politinis žingsnis buvo — leidimas Prancūzijos laivams naudotis Suezo kanalu. Toliau laukia sprendimo — Alžerijos klausimas. Premjero receptas — kovoti iki galo, nežiūrint milžiniškų nuostolių bei išlaidų. Tam jis rengia įstatymo projektą, kuriuo bus padidinti mokesčiai. Projektas netrukus bus pateiktas svarstyti parlamentui, kuris tam nėra palankus. Net paties premjero partijos draugas Mendes - France kartu su 12 savo šalininkų balsavo prieš Bourges - Maunoury. Vargu ar jie kitaip balsuos sprendžiant mokesčių klausimus.

Atmetė sovietų planą

Sovietai, nepajėgdami išstumti vakariečių iš Vid. Rytų, sugalvojo gudrybę — išvilioti juos iš ten taikos pažadais. Jie pasiūlė vakariečiams nesikišti į V. Rytus, atsisakyti Bagdado sąjungos už sovietų pažadą nesikišti į tą reikalą. Vakariečiai betgi atmetė šį sovietų planą kartu apkaltindami juos dviveidiškumu, kad čiulbėdami apie taiką sąmoningai drumsčia ją V. Rytuose ir kituose kaimyniniuose kraštuose grąsindami juos atominiu sunaikinimu.

Sovietai betgi planų netrūksta. Nusiginklavimo komitetui Londone jie pasisakė sutinką su JAV pasiūlymu priimti pradinį nusiginklavimo planą, jeigu vakariečiai sutiks sustabdyti atominius bandymus. Esą jie netgi sutiktų įsileisti atitinkamą kontrolės komisiją, nors orinę kontrolę Chruščiovas pavadino "komiška". Pasiūlymas studijuojamas kaip ir šimtai ligšiolinių bergždžių pasiūlymų.

Diplomatinės peštynės

Arabų garsioji vienybė iširo. Jordano karalius ikišiol dar slėpė savo rūstybę prieš Nasserį, bet karaliaus Saudi lankymosi proga viešai ją parodė išvydamas diplomatinius ir karinius Egipto atstovus. Esą jie organizavę sąmokslą prieš "oficialius asmenis", skleidę žalingą kraštui propagandą. Egiptas išvijo Jordano ambasadorių, o Jordano vyriausybė uždarė ambasadą. Syrija palaiko Nasserį ir praneše Jordanui nemokėsianti sutartos $6 mil. paramos. Negaus, žinoma, Jordanas jos nė iš Egipto, kuris tuo būdu norėjo jį sau palenkti bei atitraukti nuo britų įtakos. Vienintelė Jordano pagalba beliko JAV, kurios jau atsiuntė pirmuosius $5 mil. iš paskirtų $10 mil.

Pražūtis sovietams

Š. Atlanto Sąjungos karinis vadas gen. Lauris Norstad, pateikdamas savo samprotavimus JAV senato užs. r. komisijai, pareiškė, kad sovietų puolimas būtų jų pačių pražūtis. Esą Atlanto Sąjunga šiuo metu esanti tiek pajėgi, kad gali bematant sovietus sutriuškinti. Ji turinti 250 JAV ir 150 Atlanto S-gos karinių bazių, iš kurių galinti kiekvienu momentu smogti sovietams bei pasiekti taikinius betkurioje Sov. Sąjungos dalyje. Ryšiai tarp atskirų bazių Europoje dabar esą sumoderninti įvedus radaro tinklus ir veikia ištisą parą.

Apšaudė amerikiečius

JAV karinio laivyno vienetas su lėktuvnešiu buvo gerokai priartėjęs prie kom. Kinijos krantų, taip pat ir vienas lėktuvas, kad raudonieji ėmė šaudyti iš pakrančių patrankų. Lėktuvnešis ir vienas lėktuvas buvo sužaloti, be didesnių nuostolių nepardaryta. Raudonieji skelbia, kad buvo pašauta ir daugiau lėktuvų, kurie skraidę virš jų teritorijos ištisomis eskadrilėmis.

Vargas su vyriausybėm

Italijos premjeras Zoli, vos keliolika dienų išbuvęs pareigose, atsistatydino, nors buvo gavęs reikalingą daugumą parlamente. Jis, mat, nepanorėjo fašistų partijos paramos, kurie už jį balsavo — visą laiką buvo griežtas antifašistas.

Haiti resp. prezidento pareigas einąs Fignoli buvo pašalintas iš pareigų naujos grupės karininkų. Krašte vyksta riaušės. Tuo tarpu prezidento pareigas eina karininkų juntа ir žada rinkimus, o Fignoli apsistojo Niujorke.

KAS NAUJO KANADOJE?

Naujos vyriausybės sudarymo laukiama šią savaitę. Suskaičius karių ir jų šeimų balsus rasta, kad iš 74.437, 64.6% balsavo už liberalus ir tuo būdu konservatorių balsų daugumą sumažino, o Yukon rinkiminėj apylinkėj liberalai atgavo pralaimhėtą atstovą. Pagal paskutinius duomenis, konservatoriai gavo 110 atstovų, liberalai 104, CCF 25, kreditistai 19. Mirus vienam konservatorių atstovui, jų liko 109, liberalų — 104. J. Diefenbaker tikisi netrukus tapti premjeru.

★

334 kandidatai į feder. parlamentą pralaimėjo užstatą po $200, nes nesurinko nei pusės balsų, kiek surinko laimėjęs toje apylinkėje. Tuo būdu valstybės iždui teks virš $67.000. Penki kandidatai, pasitraukę iš rinkimų dar prieš balsavimus, taip pat prarado užstatus. Daugiausia tokių pralaimėjusių kandidatų buvo Ontario prov. — 106, Quebeco — 32. Socialdemokratų - CCF 108 kandidatai prarado užstatus, kreditistų — 78, konservatorių 56 iš 256, liberalų 41 iš 262. 1945 m. 462 kandidatai iš 952 prarado užstatus valstybės iždo naudai — $92.400; 1953m.— 405 kandidatai iš 897 — $81.000.

★

Rinkimai į feder. parlamentą valstybės iždui atsiėjo $7.000.000. Tai rekordinė suma. 1930 m. rinkimai atsiėjo $2.800.000, 1949 m. — $4.400.000, 1953 m. — $5.850.000. Į šias sumas neieina partijų ir jų kandidatų rinkiminio vajaus išlaidos.

★

Karalienė Elzbieta II su savo vyru atvyks Kanadon spalio mėn. vidury atidaryti naujai išrinkto parlamento, ir po to lankysis JAV — Jamestown, kur įsikūrė pirmoji britų išeivių kolonija, Vašingtone ir Niujorke.

★

Grožio karalienių rinkimus išpeikė tarptautinė moterų taryba savo kongrese, įvykusiame Montrealy, kur dalyvavo 450 atstovių iš 37 kraštų. Ji rekomendavo auklėtojams skiepyti mergaitėse moralinį veržlumą siekiant augštesnių tikslų ir tuo reikalu priėmė atitinkamą rezoliuciją. Kongresas taip pat pasisakė prieš pornografinę spaudą, kuri griauna jaunimo dorovę ir žemina moterį, pasmerkė prostituciją, kvietė pagerinti dirbančių moterų būklę ir kartu neužmiršti vaikų auklėjimo tais atvejais, kai motinoms tenka dirbti įmonėse bei įstaigose.

★

Gyventojų skaičius padidėjo ypač vaikų ir jaunimo grupėse. Pagal visuotinio 1956 m. surašymo duomenis, didžiausias prieauglis buvo 5-9 m. amž. grupėje, kuris padidėjo 409.228 arba 29.3% ir sudaro 1.807.053 arba 11.2% viso gyventojų skaičiaus 1956 m., kai tuo tarpu 1951 m. ši grupė sudarė 10%. Gyventojų virš 65 m. amž. pagausėjo 157.665 arba 26.6% ir sudaro 1.243.938. Daugiau moteru nei vyrų yra šiose amž. grupėse: 30-34, 35-39 ir virš 70. endras gyventojų skaičius — 16.080.791.

Tėviškės Žiburiai
THE LIGHTS OF HOMELAND
Published by Lithuanian R.C. Cultural Society of Canada
SAVAITRAŠTIS
Redaguoja Dr. A. Sapoka ir Dr. Pr. Gaidamavičius
Leidžia Kanados Lietuvių Katalikų Kultūros Draugija
Prenumerata Kanadoje ir JAV metams $4.00, pusmečiui $2.50
Kitur: metams $4.50, pusmečiui $2.50
Įmokėję nemažiau $10 laikomi garbės prenumeratoriais
Už skelbimų turinį redakcija neatsako.
941 Dundas St. W., Toronto, Ont. Canada Telef. EM. 8-6813.

RELIGINIAME PASAULYJE

★ **Popiežius galėtų būti** ir protestantinių bažnyčių galva, — pareiškė anglikonų Canterbury arkivyskupas G. Fisher. Esą galėtų būti sudaryta taryba, kurion įeitų anglikonų bažnyčios Britanijoj, didžiosios JAV protestantų b-os ir katalikų. Tuo atveju esą popiežius galėtų būti tarybos pirmininku. Iš katalikų pusės kun. Worlock, Westminsterio arkivyskupo sekrtorius, pareiškė, kad į tokį projektą nesirengiama atsakyti. Tai rodo, kad Katalikų B-ią nuo protestantinių skiria esminiai dalykai ir kad vienybė negali būti atstatyta tarybų sudarymu.

★ **Britanija neprašys** Vatikano dipl. atstovo, pareiškė užsienio r. min. S. Lloyd, nors š.m. pradžioje buvo žinių, kad tokiai galimybei rengiamasi. Diplomatiniai santykiai tarp Vatikano ir Londono yra užmegsti nuo 1916 m. ir Londonas turi savo atstovą Vatikane Marcus Cheke; Vatikanas gi Londone teturi apaštališkąjį delegatą, kuris diplomatinių teisių neturi.

★ **Krikščionių skaičius** JAV siekia 60% visų gyventojų, likusius 40% sudaro: budistai, mahometonai, žydai, nepripažintos protestantų sektos. Pagal 1957 m. duomenis, krikščionių JAV esą 100.162.529.

★ **Maskva domisi** misijomis Afrikoje — valstybinė Lenino biblioteka užsisakė misijonieriaus R. W. Wiltgen veikalą apie Aukso Kranto, dabar Ghana, praeitį: "Gold Coast Mission History 1471-1880". Matyt, Kremliaus propagandistai ruošia savo "misijonierius", kuriems prireikė informacijos.

★ **Jugoslavijos vyskupas** G. Bukatko, valdąs rytų apeigų katalikų vyskupiją Krizevci, lankėsi Kanadoj ir grįždamas aplankė Vatikaną. Jis pareiškė, kad Tito vyriausybė leidusi jam įvykti užsienin be jokių sunkumų.

★ **Sveikatos kongresas**, organizuojamas viso pasaulio katalikų gydytojų ir visuomenininkų įvyks Belgijos sostinėj Briusely 1958 m. liepos 27 - rugpiūčio 3 pasaulinės parodos metu. Tai pirmas tokio pobūdžio kongresas. Jo pagrindinė tema: "Krikščionybė ir sveikata".

★ **Lenkijos vyriausybė** rengiasi grąžinti K. Bažnyčios brangenybes, kurios buvo pagrobtos karo metu. Vokiečių kariuomenė buvo surankiojusi daug brangenybių ir išgabenusi Vokietijon. Dalis jų buvo paslėpta Gras heben druskos kasyklose prie Berlyno. JAV kariuomenė jas rado ir nugabeno į Wiesbadeną. Lenkų komisija, vadovaujama vysk. Fr. Jedwabski, jas sukatalogavo ir įrodė, kad 625 meno dalykai priklauso Lenkijos bažnyčiom. Tada jie buvo pasiųsti Varšuvon kard. Hlond adresu, bet pakliuvo į komunistų rankas ir buvo sudėti Vavelio pogrindžiuose. Netrukus numatomos derybos su V. Gomulkos valdžia dėl jų grąžinimo. Jau grąžinti kitur saugoti turtai: kard. Hlond archyvas, 15 š. garsusis Veit Stoss darytas altorius Krokuvos Marijos b-ai, neįkainojamos vertės 1000 metų senumo šv. Adalberto kielikas ir kt.

★ **Vokietijos katalikų** kongresas įvyks 1958 f. rugpiūčio 14-17 d. Berlyne. Tuo norima pabrėžti R. ir V. Vokietijos vienybę.

★ **Rusų turistai** — 450 — lankėsi Romoje. Išėję iš šv. Petro ir Povilo bazilikos prisijungė prie minios, kuri buvo susirinkusi priimti popiežiaus palaiminimo. Pijus XII visus palaimino iš savo darbo kambario lango.

★ **Katalikui nedera balsuoti** už socialistus, — pareiškė Muens terio vysk. M. Keller, kalbėdamas katalikų prof. sąjungoms. Socialistų partijoj esą ir gerų užsimojimų, bet visa jų pasaplėšiūra, ypač esminiuose klausimuose, nesuderinama su katalikų tikėjimu.

★ **Elvis Presley** pašalinti iš televizijos ir radijo programų reikalauja Quebeko prov. Kolumbo vyčiai. Tuo reikalu priimta rezoliucija 1000 dalyvių metiniame kongrese.

Otava. — Kanados gynybos ministerija pranešė, kad jau veikia ir antra radaro apsaugos linija paliai 55 paralėlę.

GEDIMINAS GALVA.

Decentralizacija

Ir Stalinui mirus Maskvos propaganda rusus vis pristatė pavergtiems nerusams, kad jie esą vyresnieji broliai. Ji nuolat priminė, kaip "vyresnysis brolis" pasiaukojo ir jaunesniuosius rėmė. Nei žodeliu negalėjo prisiminti apie 14-kos respublikų visuotinį ūkišką išnaudojimą ir ypač jų tautų nuolatinį rusinimą. Raudonosios Rusijos vidaus politika dar aršesnė už carinę. Ir jos išdavos negeresnės. Priespauda mažai ką gero davė. Kiekvienai respublikai dabar uždedama pareiga save pakarti ant maskviškio kablio.

Stalino metu rusai veikė prisidengdami socializmu ir federališkumu. Kai šiuo metu pradėta kalbėti apie "respublikas" pastebėta, kad rusų federalinė respublika — "vyresnysis brolis" politiškai visai neorganizuota. Tranas ir propagandininkas pasirodė neturįs savo politinės organizacijos net komunistų partijoje. Tik 1956 m. buvo sukurtas specialus rusų komunistų partijos organas, kuris įprastiniu būdu jaunesniuosius "brolius" alkūnėmis nubaksnoja. Ir teritoriniu požiūriu rusai savo "respubliką" didina ne tik Karelų - Suomių respubliką, bet ir Kaliningrado sritį paglemždami.

Komunistų partijos centro komitetas taip pat pertvarkytas. Anksčiau jį ir jo padalinius — žemės ūkio, pramonės, švietimo, kultūros, agitpropo, kadrų, o ypač centrinį kontrolės komitetą sudarė vien rusai. 1956 m. į eilinius komitetus įvesdinti ir nerusų "respublikų" atstovai. Tačiau sprendėjais lieka rusai, nes atskiriems komitetams jie pirmininkauja ir vykdo rusiškosios partijos linkmę. Nerusai dabar negali kištis į rusų reikalus, gi rusai ir toliau lieka visų respublikų šeimininkais.

Ne kitaip dedasi ir ūkiškoje decentralizacijoje. Apie 11.000 įmonių pervesta atskiroms respublikoms. Jų tarpe užtinkame ir labai svarbias — žibalo, sunkiosios pramonės, transporto sritis. Ar čia kas nors pakitėjo? Ne. Ir nerusų respublikoms įmones pervedus, rusai visiems reikalams vadovaus, kaip nepakeičiami "specialistai". Pav. visasąjunginė vidaus vandenų transporto ministerija staiga likviduota. Tačiau tas pats Zosima Šaškov ir ta pati ministerija, nei vieno tarnautojo neatleidus, tam pa rusiškosios respublikos administraciniu vienetu.

Rusų vyravimas

Prieš dvidešimt metų tokia ūkinė ir administracinė decentralizacija buvo neįmanoma, nes pav. Ukraina ir Azerbeidžanas nusvėrė Rusijos "respubliką". Anuomet Ukraina buvo sunkiosios pramonės telkiniu. Azerbeidžano žibalo šaltiniai buvo veik vienintėliai. Nuo 1940 m. rusai stvėrėsi naujos politikos. Ūkiniai centrai perkeliami iš Europos ne vien strateginiais sumetimais. Jei 1920 m. Ukrainoje buvo iškasta keturi penktadaliai Sov. Rusijos anglies, dabar tik kiek daugiau trečdalio. Plieno gamybos monopolis jau yra seniai išslydęs iš ukrainiečių rankų, nes jo gamyba dabar tesiekia 37%. Juk ir žibalo gamyba 1940 m. tebuvo sutelkta aplink Baku, kurio srityje dabar žibalo tik 20% tepagaminama. Gyventojų susitelkimas vyksta ypač rusiškoje respublikoje. Per pastaruosius penkiolika metų net 9 miestai pasiekė pusę milijono gyventojų.

Rusijos "respublika"" ištiesų nėra rusiška. Ten užtinkame bent 12-kos tautų priemaišų, kurias didžiausiu spartumu stengiamasi surusinti ir sulydinti su savaisiais.

Rusai nedaro jokių nuolaidų ir nesavose respublikose. Baškirijos žibalo šaltiniai ir Jakutijos anglis tuojau buvo nacionalizuoti ir priskirti visasąjunginei respublikai. Taigi Maskva elgiasi kaip tinkama. Ir šie naujieji vadiniai vietinėms respublikoms blogai patarnavo, nes ten ypač labar paspartintas respublikų surusinimas.

Formalus skelbimas, kad decentralizacija siekiama prisitaikyti prie vietinių - klimatinių ir psichologinių skirtumų — Maskvos naujasis išmislas. Rusams kuo mažiausia terūpi įvairūs skirtumai, nes ir juos visais būdais stengiasi savo labui panaudoti. Tam tikrui jiem tarnauja apstybė priemonių. Pirmaujanti — kultūrinis spaudimas.

Kultūrinė propaganda

Rusai panaudojo įvairius būdus kitas tautas išnaikinti. Fizinis naikinimas sulaukia priešingo atoveiksmio. Net pačiuose rusuose jaunimas pradėjo šnektą, kuri taip nemaloni. Jaunimo priešrevoliuciniai šūkiai greitai policijos nutildyti. Rusinimo mašina ir toliau veikia. Jei pačių rusų duomenimis nerusai sudaro 25% visų gyventojų Rusijos respublikoje, Didžioji Sovietinė Enciklopedija skelbia, kad tik 6% mokinių mokosi nerusiškoje mokykloje. Ten tvirtinama, kad tik 2% laikraščių ir 1.3% visų knygų išleidžiama ne rusų kalba.

Jei nerusai ten neturi net tiek laisvės, kiek ja gali naudotis Tolimųjų Vakarų Kanados indėnai, jei jie ūkiškai yra išnaudojami rusų respublikai kapitalą krauti, jei mokesčiais ir kitokiomis rinkliavomis išspaudžia paskutinę kapeiką, ją skiria ir dvasiškai nerusus pavergti.

Kiekvienas numano, kad vadinamoji Lietuvos respublika iš decentralizacijos ūkiškai nieko nelaimės. Tačiau Lietuvos rusinimas gali būti paspartintas pačių lietuvių komunistų rankomis. Lietuviams privilioti Maskva gali panaudoti nėjų būdus, pav. Kaliningrado sritį priskirti prie Lietuvos, nes tą reikalą liečianti žinia taip vaikiškai pradžiugino laisvąją lietuviškąją spaudą.

Lietuvių tauta yra kiečiausias riešutas iš rusų pavergtųjų tautų. Pačių rusų duomenimis tik 11% visų lietuvių vaikų mokosi rusiškose mokyklose, kai estuose ir guduose 22%, latviuose 33 %, o Kazakstane net 66%. Lietuvių kiečiumą pralenkia tik armenai, kurių tik 9% vaikų tesi moko rusiškai.

Rusai kreipia ypatingą dėmesį surusinti kraštus, kurie turi lemiančio vaidmens ūkyje. I. Ukrainos buvo milijonai ištremti, kad rusai turėtų vietos įleisti šaknis. Rusų budeliai nuolat kapojo ukrainiečių galvas, kai jos bent kiek nuo žemės buvo pakeliamos. Nikita Chruščev buvo vienas ištikimiausių Stalino budelių ir aršiausiu ukrainiečių naikintoju. Ir kai jis Staliną kaltina už jo nusikaltimus dalimi siekia save išteisinti. Jis elgiasi panašiai, kaip teisme atsidūrę nacių gauleiteriai, kurie teturi vieną dalyką pasakyti: unser Fuehrer hat befohlen — taip fiureris buvo įsakęs.

Doneco apylinkės patapo rusiškomis. Aišku, anglies ir sunkiosios pramonės sritis negali būti apgyvendinta ukrainiečių. Ukrainoje gyvenantiems rusams leidžiama 250 dienraščių, kai milijonai ukrainiečių nublokštų Kaukazo sritvje, Centrinėje Azijoje ir Tolimuose Rytuose neturi nei vieno dienraščio savo kalba.

Kazachstanas

Daugasmeninės diktatūros metu Kazachstanas yra dėmesio centre. Žemės ūkio gamybos skatinimas, nepaprastas pramonės ugdymas, nes per šį penkmetį numatyta pramonės gamybos pajėgumą pakelti 12% tarnauja ne vadinamai kazokų respublikai, bet rusams. Prievarta ten sugrūdo daugelio tautų jaunimą. Tačiau tik rusai šeimininkauja šioje kolonijoje. Esmėje kuriamas naujas rusiškas kraštas, kai rusiškas nacionalizmas ten puoselėjamas, du trečdaliai rusiškose mokyklose mokosi, rusiški laikraščiai kasdieną vis labiau įsigali ir rusiškoji biurokratija šeimininkauja. Net ir komunistų vadovybėje tik trijose nereikšmingose srityse užtinkame vietinių gyventojų pavardes. Rusų kalba, vadinamoji jų kultūra yra tik papildiniu ūkiškai ir politiškai įsitvirtinti. Tautų apsisprendimo reikalą reikia pamiršti, nes Rusijoje net patys rusai neturi tokios laisvės. Tačiau rusai turi daug ūkiškų privilegijų. Kitų tautų komunistai dėl jų į rusus šnairuoja. "Decentralizacija" ir "jauniesiems broliams" suteiks tam tikrų privilegijų už savo tautų užpardavimą Maskvai. Tačiau jie liks tik įrankiu iki komunistų partija ir raudonoji armija bei policija bus centralizuota. Apie tautų lygybę Rusijoje negali būti ir kalbos. Visi gyventojai ten broliai, nes yra beteisiai. Bet tik rusiškoji biurokratija yra palaiminta, kai kitiems telieka savojo kėpalo trupiniai ir maskvinė propaganda, kuri sutapdinama su rusiškaja kultūra ir rusų filosofija.

Rusijos kolonijalinėje imperijoje visi yra "lygūs". Tačiau "lygiausi" yra tie, kuriems rusas pastoviai kasa duobę šiandieną dar esant gyviems, rytdieną laidoti, rusiškuoju maršu palydint. Taip elgėsi ir carinė Rusija, kuri nugarmėjo. Naujosios kruvinosios Rusijos likimas mums nežinomas. Apie jos kolonijalinę politiką niekas nekalbėtų laisvuose vakaruose, jei rusiškas kūjis netvotų smūgiu į jų vartus. Čia glūdi didžiosios tragedijos užuomazga ir galima atomazga, kai Maskvos augimas ypač pareina nuo vakarietiškų klaidų. O tuo metu "pavergtų tautų laisvinimas" tėra šydas ir apgaulingas, pasacharinintas saldžialiežuvavimas be jokio ryžto ir atsakingo veiksmo.

AMERIKOS KATALIKAI

Amerikos katalikai seniai jau daro kaikam didelio rūpesčio. Jie auga savo įtaka, savo darais ir skaičiais. Ir yra vieningi. Jie yra darbštūs ir todėl nenebėtina, kad 1956 m. konvertitų į katalikų tikėjimą buvo 11.325, nes tiek buvo pakrikštyta suaugusių asmenų. Katalikai suaugę nekrikštinami.

Šiuo metu priešaky Katalikų Bažnyčios Amerikoj yra 3 kardinolai, 33 arkivyskupai ir 180 vyskupų. Tikinčiųjų yra 34.563.151 iš apie 160 milijonų gyventojų. Tai pati didžiausia atskira bažnyčia Amerikoj!

Įtaka katalikų auga, nes jie reiškiasi daugely gyvenimo sričių. Pažymėtinos ligoninės. Jų katalikai turi 801. Jose per 1956 m. gydėsi 10.865.622 ligonys. Bet specialių ligoninių yra dar 133. Su 150.114 ligonių per metus. Taigi per katalikiškas ligonines laike metų perėjo daugiau kaip 11 milijonų ligonių, kas rodo, kad jose gydėsi ne vien katalikai. Lovų tose visose ligoninėse buvo daugiau kaip 140.000. Katalikų seserų mokyklose buvo 1956 m. 34.993 studentės.

Namų invalidams ir seneliams katalikai turi 303, kuriuose šiuo metu yra 26.655 gyventojai.

Sekanti didelė darbo sritis yra mokylos. Katalikiškose mokyklose įvairių tipų ir rūšių mokosi 7.192.147 mokiniai. Kunigų Amerikoje yra 49.725, klierikų 18.392, dijecezinių seminarijų turi 83.

Parapijų yra 16.345. Universitetų ir kolegijų 259. Augštesniųjų mokyklų (High School) 1.539 ir 846 privačios tokio pat tipo mokyklos. 9.274 parapijinės pradžios mokyklos ir 498 privačios katalikiškos pradžios mokyklos.

Katalikų augštose mokyklose šiuo metu mokosi 259.277 studentai.

Vienuolių vyrų priskaitoma Amerikoje 9.300, o vienuolių seselių 162.657. Taigi nepalyginamai daugiau. Jos daugumoje ir aptarnauja ir ligonines bei mokyklas.

Tai toks katalikų veikimas skaičiais. Iš jų matyti tas dižiulis dėmesys, kuris yra nukreiptas į jaunuomenės auklėjimą. Tai yra visos stiprybės šaltinis.

Čia visai nepaliečiama katalikų spauda ir visos kitos gyvenimo sritys. Nepaliečiama ir politika. Ligi šiol Amerikos katalikai politikoj eina su senomis partijomis, nekurdami nieko savo. Taip rado patogiau. Ligi šiol dar nebuvo nei vieno valstybės prezidento iš katalikų. Nors pro testonai savo tarpe yra labai susiskaldę, bet prieš katalikus veikia vieningai.

J. Š.

Puikios šeštadienio iškylos traukiniu ar autobusu
Jūsų klubams, organizacijoms — tik jums ir jūsų šeimai
į Niagara Falls

Ši speciali iškyla praves jus pro svarbiausias Kanados istorines ir puikių vaizdų vietas. Traukinys išvažiuoja iš UNION STATION, Bay ir Front St., Toronto, 9 val. ryto ir grįžta 9 val. vak. Traukinyje jus pasitiks "Tour Hostess", kuri nulydės jus iki St. Catharines. Iš ten jus paims CNR autobusas, kuris nuveš į Niagara-on-the-Lake ir Queenston Heights, kur sustosite piknikinių priešpiečių. Jūs pamatysite garsiųjų 1812 m. kautynių vietas, jų tarpe ir Fort George; pravažiuosite pro didžiulę naują Hydro jėgainę; o likusią dienos dalį galėsite praleisti su savo grupe ar šeima apžiūrėdami gražiuosius Niagaros krioklius.

Jei jūsų grupė būtų 24 asmenų ar daugiau, galite užsisakyti specialų autobusą, su kuriuo visi kartu galėtumėt atlikti visą kelionę.

Tai yra specialus kvietimas jums. Kadangi važiuojančių susidaro daug, mes patariame užsisakyti vietas iš anksto paskambinant į Canadian National Railways bilietų įstaigą King ir Yonge St. Union Station, arba į Canadian National Railways tel. EM. 3-7011 TUOJAUS PAT.

Šios specialios šeštadienio iškylos yra rengiamos dar negirdėta kaina:

Suaugusiems $4.70
Vaikams $3.10
(Nuo 5-11 m. imamai)

CNR

DIDŽIAUSIA LIETUVIŲ PREKYBA TORONTE

Mohawk Furniture
LIMITED

2446 - 8 DANFORTH AVE. TEL.: OX. 9-4444, OX. 9-4224

PILNAS NAMŲ APSTATYMAS BALDAIS

RADIJO ★ ★ KROSNYS
ŠALDYTUVAI ★ ★ LINOLEUMAS
SIUVIMO MAŠINOS ★ ★ VAIKŲ BALDAI
SKALBIMO MAŠINOS ★ ★ ĮVAIRŪS KILIMAI
TELEVIZIJOS APARATAI ★ ★ VAIKAMS VEŽIMĖLIAI

LIETUVIS MATININKAS
/Ontario Land Surveyor/
P. ŠALNA
95 Mill Rd., Yongehurst P.O., Ont.
Tel. TU. 4-3988 — Richmond Hill
Iš Toronto — Long distance.

VICTOR ELECTRIC CONTRACTING CO.
Visi elektros darbai atliekami greitai ir prieinamomis kainomis.
V. JUŠKEVIČIUS,
Licenced master electrician.
251 LAUDER AVENUE
Telef. LE. 5-7714
Toronto

Elektros mechanikas
Taisau visų rūšių elektros motorus bei elektros įrankius. Taip pat taisau ir patikrinu šaldytuvus, skalbimo mašinas, elektros plytas ir alyvos pečius.
Telefonas LE. 4-5697
Skambinti darbo dienomis po 6 val. vak., kitomis dienomis betkada.
V. NORUS

Visų draudimų reikalais kreipkitės
PIRMIAUSIA Į MŪSŲ ATSTOVĄ
PRANĄ BARAUSKĄ
THE EMPIRE LIFE INSURANCE COMPANY
Namų tel.: LE. 4-3608 Įstaigos tel.: WA. 4-2129

Wonder Valley Drive Inn
Gražioje vietoje, 2 mylios šiauriau Barrie, prie kelio Nr. 11, arba važiuojant keliu Nr. 400 pusė mylios į pietus nuo kelių susikirtimo Nr. 400 su Nr. 11.
R. R. 1, BARRIE, ONT. Tel. BARRIE, PArkway 6-6947
Savininkai BUDVILAIČIAI.
IŠNUOMOJAMI VASARNAMIAI
šeimoms ir pavieniams — 1 komb. ir 2 komb .su virtuve ir be virtuvės, su šaldytuvais. Yra patogumai ir dušai
Tekantis upelio vanduo ir baseinas maudytis. Veikia restoranas. Vaikams žaidynių aikštė ir įrankiai. Taip pat galima ruošti gegužines /piknikus/. Upely ir gretimuose ežeruose galima meškerioti.

LATVIŲ GĖLIŲ KRAUTUVĖ
802 BATHURST ST. (kampas Bloor)
Telefonas LE. 3-3884.
PAS MUS PUIKIAUSIOS GĖLĖS . . .
★ Puokštės nuotakoms bei įvairioms kitoms progoms — europietiškame ir kanadiškame stiliuje.
★ Įvairiausių rūšių skintos gėlės bei vazonai su gėlėmis.
★ Mes turime gintaro ir kitokių išdirbinių dovanoms.
Kalbame taip pat vokiškai ir rusiškai.
LOTUS

ADAMONIS & BUDRIŪNAS
NARIAI: Montreal Real Estate Board,
Corporation of Real Estate Brokers of the Province of Quebec.
PATVIRTINTI: Insurance Brokers Association of the province of Quebec,
Government of the province of Quebec.
DISTRICT ESTATE BROKERS
Namai, žemė, ūkiai – pardavimui
Paskolos namams ir visų rūšių draudimas
D. N. BALTRUKONIS, CR. 6-7634. F. YASUTIS, LA. 2-7879
A. MARKEVIČIUS, OR. 1-9816 J. SKUČAS, RA. 2-6132
Įstaiga 177 SHERBROOKE ST. W., Telef. PL. 8501
P. ADAMONIS, PO. 6-7594 A. BUDRIŪNAS, RA. 7-2690

Įvairūs siuntiniai į LIETUVĄ, Latviją, Estiją, Ukrainą ir kt. kraštus per LIETUVIŲ ĮSTAIGĄ
Baltic Exporting Co.
849 College St. (prie Ossington), Toronto, tel. LE. 1-3098
Siunčiame iš Kanados:
Jūsų sudarytus, apdraustus, rūbų, avalynės, vaistų ir kitų reikmenų įvairius siuntinius. (Turime pardavimui vyriškiems ir moteriškiems kostiumams ir paltams medžiagų, kurių kaina nuo $5.50 iki $13.00 už 3½yardo), kostiumams priedus ir kitas prekes
SIUNČIAME IŠ ANGLIJOS:
- Pigiausiomis kainomis įvairius vaistus, švirkštus, stetoskopus, sphygmanometrus, klausos aparatus, chirurginius diržus, dantų taisymui bei plokštelių pagaminimui medžiagą (cementą, porcelaną, sidabrą), kosmetiką ir t.t. ir t.t.
- Kostiumams, paltams ir suknelėms įvair. medžiagas.
- Dviračiams padangas ir šliaukas įvairių išmierų.
- Stiklui piauti peiliukus su deimantu ar metalinius.
- Plaukams dažyti įvairių spalvų dažus.
- Įvairių kainų laikrodžius ir žadintuvus šveicariškų firmų "Cyma" ir "Dixton".
- Parkerius "Demi Duofold" (su muitu) ..... $ 7.00
- Parkerius "51" (su muitu) $17.00
- Moteriškus sportiškus arba išeiginius batukus (su muitu) $10.80
- Moteriškus augštus žieminius šiltus batus su ziperiu ir vidus kailio (su muitu) $14.50
- Vyriškus batus (tuflius) (su muitu) $12.50
- Vyriškus batus (su auliukais) (su muitu) $12.30
- Standartinius maisto siuntinius:
  20 svarų brutto sviesto $29.00
  20 svarų brutto rūkytų riebių lašinių $31.00
  16 svarų brutto medaus $23.00

6. Cukraus	5 sv.	7. Cukraus	6 sv.
Taukų	5 sv.	Taukų	10 sv.
Sviesto	5 sv.		
Ryžių	2 sv.		
Brutto 20 sv. —	$25.50	Brutto 20 sv. —	$22.00

ir kitus įvairius sudėties maisto siuntinius. (Maisto siuntinių kainos — įskaitant visus mokesčius)
Dėmesio! Dėmesio!
Pradėjome siųsti iš Anglijos 38-nių modelių HOHNER AKORDEONUS, kurių kaina nuo $48.50 iki $1.169.-50. O taip pat Anglijoje pagamintas naujausio modelio MEZGIMO MAŠINAS, kuriomis galima megzti viską, iš įvairaus storumo siūlų, bei keletos spalvų. Vieno megstinio numezgimas trunka TIKTAI 45 minutes. Užeikite ir pamatykite žurnaluose šią idealią mezgimo mašiną ir gražiausių modelių AKORDEONUS.
Iš Anglijos viską galima siųsti oro paštu iki 20 svarų.
Kiekvienas siuntinys gali susidėti iš įvairių daiktų neviršyjant nustatyto svorio.
Mūsų skyrius Hamiltone, 105 Cannon St. E., pas p. V. Juraitienę, tel. JA. 8-6686, siunčia tiktai įvairius vaistus, maisto siuntinius, stiklui piauti peiliukus, dažus plaukams dažyti, parkerius, žadintuvus ir mezgimo mašinas
Gyveną ne Toronte, gali vaistų, maisto ir kitus užsakymus bei savo sudarytus siuntinius iki 17 svarų grynoo svorio siųsti mums paštu. Apmokėsite gavę mūsų pranešimą.
VASAROS DARBO LAIKAS: Nuo 1957 m. gegužės mėn. 1-mos d.: pirmadienį - penktadienį nuo 9 val. ryto iki 7 val. vakaro. Šeštadieniais — nuo 9 val. ryto iki 5 val. vak.
Šiais metais vasaros atostogoms ši įstaiga bus uždaryta liepos mėnesyje nuo 8 iki 20 dienos imtinai.
Sav. A. KALUZA

Reikia verkti, ne džiaugtis

Tiesa, kad taika darosi būtina, norint išvengti pasaulio katastrofos (ne tik abipusės savižudystės). Tačiau, gal tenka pro pirštus pažiūrėti į kaikurių taikos entuziastų džiūgavimą, tarsi tai būtų didelis laimėjimas, kuris amžinai pašalina visas JAV problemas. Išskyrus "šypsenų diplomatus" labai daug ir rimtų amerikiečių visada rodė didelio susirūpinimo — parodyti publikai ir antrąją medalio pusę. US News & World Report, 1951 m. lapkričio 2 d. laidoje štai ką rašė: "Pasaulio karas Nr. 3, rusų stiliaus, jau vyksta. Nauja strategija, jau spėjusi užkariauti 600 milijonų žmonių (Kiniją), vis rieda tolyn. Pasaulio karas Nr. 3, einąs rusų stilium, Amerikos yra pralošiamas, laimi Rusija. Žemyn rankas. Jų laimėjimai iki šiandien yra didžiausi, kokiuos tik istorija žino: 600 milijonus galvų per 5 metus.

Penktoji kolona, revoliucija, žudynės, propaganda, valymai, satelitų karai, — štai Rusijos ginklas naujam karui išlošti. Atomo bombos gal niekada ir nebus panaudotos. Amerika, besiruošdama fantastiniam ateities karui, kurio Rusija gal nei nepradės, pralošia realų karą, kurį savotiškai veda Rusija aplink save jau dabar". Gi 1955 m. gruodžio 2 šis žurnalas įtalpino jau 7 pusl. raportą, išvardydamas naujus rusų laimėjimus, pasistūmėjimus bei milžiniškas zonas, chroniškai nuodijamas propaganda. Kas kaltas? Trumanas, sakoma, pridaręs stambių klaidų, patarėjų įtakoje, bet visdėlto drįso pastoti kelią rusų agresijai Korėjoje. Prezidentas Eisenhoweris gi padarė viską, kad kuo greičiau tą "klaidą" atitaisyti, pasirašant taiką visai užmiršdamas, kad 1953 m. buvo paskutinis laikas užgniaužti Maskvos apetitus. Ar tai — laimėjimas?

Look, 1956 m. rugpiūčio 15 d. plačiai rašė, kaip Averell Harriman, girdi, paniekinančiai kritikuoja Eisenhowerį. Esą, "kai kiti demokratai kalba apie kabineto valdininkus ir respublikonų veikėjus, Harrimanas asmeniškai puola Ike už kiekvieną plyšį Vašingtono, Londono, Paryžiaus, Bonnos ir kit. pasaulio centrų gatvių grindimuose". Girdi, "geležinkeliai (Harrimanas dviejų geležinkelio linijų savininkas) pamokino mane, kad "bosas" yra atsakomingas. Ike yra — bosas, dėlto jį ir tenka kaltinti už jo administracijos klaidas".

Taip mano žmogus, buvęs ambasadorium Maskvoje, Londone ir dabar Niujorko gubernatorius. Matomai, jis reagavo į Bullito, kito JAV diplomatijos veterano ir buv. pasiuntinio Paryžiuje bei Maskvoje, rūstų žodį US News & World Reporte 1955 ir 1956 m. prieš "šypsenų diplomatiją", kuri vienpusiškai naudinga — tik Maskvai. Savo laiku feldmaršalas lordas Allanbrook savo dienorašty labai augštino gen. MacArthurą, kaip didelio talento JAV karo vadą. Šio nuomonę apie prezidentą Trumaną visi žinome. O Trumanas gi buvo daug kietesnis rusams, kaip jo įpėdinis.

Ar bereikia aiškinti, kokių niekų prirašo mūsų "taikos entuziastai" šiandien, kaltindami, girdi, tik lietuviški naujieji ateiviai kritikuoją genialią šypsenų politiką Maskvai. Taika, taip. Bet ar Maskva nori jos? Amerikiečių - rusų svarstyklėse taiką atsverti gali ne tik amerikiečių geri norai, kai rusai ardo taiką arabų kraštuose ir Azijos, Afrikos kontinentuose. Ko jie nori, ar taikos? Ar jie bijo atominio karo, didelis klausimas. Juk maskuotais ėjimais 1949 m. paglemžė Kiniją, nepaisydami, kad jankiai prieš 4 metus tik dviem atomo bombom parklupdė Japonijos milžiną. Vėliau, nepaisydami atomo bombų ėmė raustis Korėjoje ir Indo-Kinijoje, paglemžė vėl naujų teritorijų. Pagaliau gi 1956. m. rudenį atvirai grasindami vairuojamom raketom sukėlė Vašingtone kinkų drebėjimą ir padarė Egiptą laimėtoju. Kad Amerika dabar kariauti negali net prieš nykštuką, jei jam už nugaros stovi Rusija, visiems aišku, bet ar tai JAV laimėjimas? Ar bijo Rusija karo, kažin? Rusija kartą jau aukojo Napoleonui Maskvą, Hitleriui dar didesnius plotus, kažin, ar vėl nesiryš keli Kremliaus karštakošiai avantiūrai, patys pasislėpę už Uralo. Juo labiau, kad sunaikinimai kristų Pabaltijui, Gudijai, Ukrainai ir satelitams, bet daug mažiau pačiai rusų tautai. Reuteris pranešė, kad Mikojanas, vizituodamas Austriją, gegužės 1 proga, reiškęs susirūpinimo, kur teks padėti atomo ir vandenilio bombas, kad jos po 10-15 metų, ar vėliau — nesprogtų pačios savo sandėliuose (nieko nėra amžino, tik laiko klausimas). Išvada peršasi, kam laukti, kol jos išsprogdins močiutę Rusiją, kai galima jas nugabenti toli ir numesti ant kapitalistinės Amerikos, patiems rizikuojant tik tolimos radiacijos pavojumi. Kas gi atspės dostojevskišką vidutinio ruso psichologiją. Kremliuje sėdi ne geraširdžiai filosofai, o raudoni fanatikai, moką net vieni kitiems durtuvus į nugaras smeigti. Po 39 metų praktikos laikas jau labai būtų—ir šypsenų diplomatams juos pažinti, nuplėšiant "socializmo" ir "demokratijos" kaukę, kuria jie prieš neišmanėlius dangstosi.

Kaikas nori net džiūgauti "kokia Maskva galinga", o vistik rusai — gerai žengia pirmyn", užmirštant, kad net po 39 metų

(Nukelta į 7 psl.)

Kun. dr. Tadarausko sukaktis

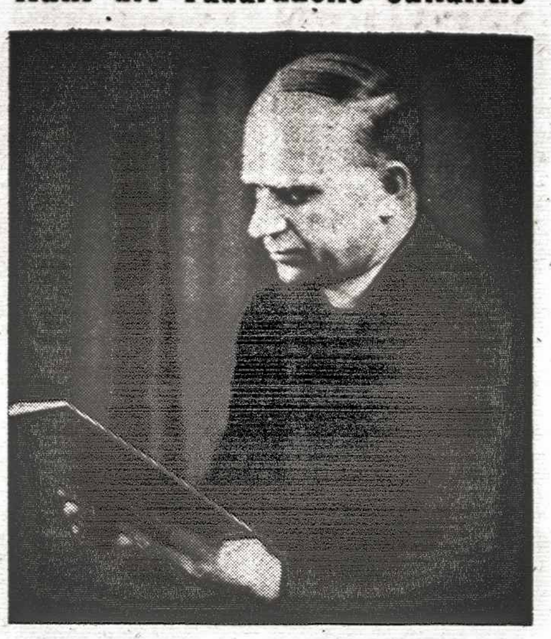

Kun. dr. J. Tadarauskas, Hamiltono VAV parapijos klebonas, šią vasarą švenčia 20 metų kunigavimo sukaktį.

Jubiliatas gimė 1914 m. spalio 23 d. Pašilės miestely, Ukmergės apskr. Baigęs pr. mokyklą, lankė Ukmergės valstyb. gimnaziją, kurioje baigęs 4 kl. persikelia mokslo tęsti į T. Jėzuitų gimnaziją Kaune. Gavęs brandos atestatą įstojo į Telšių kunigų seminariją, kurią baigė 1937 m. ir tų pačių metų birželio 6 d. buvo įšventintas kunigu. Vikaravo Ylakių parapijoje. Po 8 vikaravimo mėnesių vyskupo siunčiamas į VD un-tą Kaune, studijuoti Teologijos - Filosofijos fakultete. Įsigijęs diplomą ir licenciato laipsnį, jaunas kun. Tadarauskas Telšių vysk. Staugaičio paskiriamas Klaipėdos Vytauto D. gimnazijos kapelionu, kur dėsto tikybą, filosofiją ir lotynų kalbą. Vokiečiams okupavus Klaipėdos kraštą, kun. Tadarauskas skiriamas Mažeikių gimnazijos kapelionu. 1942 m. vysk. Reinio kviečiamas vyks ta į Vilnių, kur eina Birutės gimnazijos kapeliono ir Mokytojų instituto lektoriaus pareigas.

Tremtyje, būdamsa Švedijoje, redaguoja laikraštį "Spinduliai". Be to, išleidžia maldaknygę vaikams "Eik pas Jėzų". Kanadon atvyksta 1947 m., kur imasi kruopštaus darbo ir 1948 m. Otavoje įsigyja teologijos - filosofijos daktaro laipsnį.

Tais pačiais metais atvyksta į Hamiltoną, kur įkuria lietuvišką parapiją. Tų pačių metų rudenį jo pastangomis ir rūpesčiu atidaroma vysk. M. Valančiaus vardo šeštadieninė lietuvių pr. mokykla, kuri iki šiol stipriai laikosi.

Kiek vėliau kun. dr. J. Tadarauskas per Hamiltono vyskupą išsirūpina patalpas lietuviškai koplyčiai — seną sporto halę, o 1952 m. organizuoja ūkiniu būdu naujos bažnyčios statymą. Po metų sunkaus ir įtempto darbo Hamiltone iškyla graži lietuviška bažnyčia su sale po ja, apie kurią ir dabar Hamiltono lietuviai spiečiasi.

Be savo tiesioginių bažnytinių pareigų, kun. dr. J. Tadarauskas daug laiko aukoja ir lietuviškam kultūriniam darbui. Visoms lietuviškoms organizacijoms, kurių Hamiltone yra net 12, nuoširdžiai talkininkauja ir kiek tik išgalėdamas padeda. Daug laiko paaukoja ir privatiems lietuvių reikalams. Važinėdamas po fabrikus ir darbovietes ieško ir aprūpina lietuvius darbais, naujai atvykstantiems ieško butų ir pan.

Kun. dr. J. Tadarauskui, jo 20 metų kunigavimo sukakties proga, linkime ištvermės ir toliau nenuilstamai tęsti tą didelį ir gražų religinį ir lietuvišką kultūrinį darbą.

A. M.

KANADOS FINANSINĖ POLITIKA

Dažnai sakoma, kad Kanada yra ateities kraštas. Artėjant parlamento rinkimams kandidatai piršosi su visokiausiais pažadais bei numatyto gerbūvio programomis. Žmonių gyvenimo gerbūvis didžia dalimi priklauso nuo krašto - valstybės ekonominės padėties ir jos ūkinės politikos. Kanados lietuviams dar neseniai tapus piliečiais ir sėkmingiau įsijungus į krašto ekonominį gyvenimą yra svarbu daugiau susidomėti Kanados finansine politika, idant visi planavimai bei prekybiniai apsižvalgymai būtų racionalūs ir sėkmnigi. Kanada yra JAV didžiausias ir tampriausius ekonominius ryšius turintis kaimynas. JAV ekonomijos mokslų ekspertai bei biznio - pramonės plėtotės žinovai dažnai prasitaria (duodami savo argumentų) apie JAV ekonominį apsunkinimą, kuris veda prie infliacijos. O kaip gi tai atsispindi Kanados ūkiniame gyvenime?

Savo metiniame pranešime Kanados Banko valdytojas yra konstatavęs, kad kreditų kontrolės problemos per praėjusius metus priklausė nuo vis didėjančios paklausos, kylančių gamybos produktų bei fizinių resursų kainų. Per ištisus metus buvo pastebėta vis kylantis investavimų skaičius į pramonės įmonių išplėtimą bei joms reikiamų mašinų įsigijimą. Visa tai pakilo net 25% nuo 1955 m. Namų statyba taip pat buvo išplėsta nors statybų išsiplėtimo santykio indeksas buvo mažesnis už 1956 m. Reikia pastebėti, kad asmeniškų pajamų santykis kas kart augo, pakeldamas pirkimo pajėgumą ilgiau užsilaikančių prekių net 10%, o trumpalaikių produktų 7%. Žmonių santaupos bankuose taip pat pakilo. Ekonominėj terminologijoj priimtas vad. ūkinio pažangumo laipsniavimas — pagrindinis valstybinio produkto indeksas — pakilo 7.4% realioje gamyboje. Kanados bedarbių skaičius nukrito net 1.7% nuo viso darbininkijos skaičiaus. (Paskutinių mėn. didesnė kvalifikuotų darbininkų imigracijos banga iš Anglijos tą % truputį pakeistų). Kanados pramonės gamybos pakėlimas didžia dalimi priklauso nuo turimų kreditų išplėtimo. Paskolos lakštų (ne valstybinių) pirkimas - pardavimas Kanados biržoje ir pirkėjuose pakilo net iki $1,7 bilijono, kai 1955 m. tebuvo $1,3 bil. Kreditai pramonei ir vartotojams pakilo iki $2,5 bil. per praėjusius metus. Daugialaikių kreditų išplėtimas priklausė nuo palankaus taksų bei ratų išdėstymo. Bankinių kapitalų augimas priklausė nuo augančių santaupų depozitų bei Kanados valstybinių paskolos lakštų iškeitimo į pinigus iš susikrovusių bankinių rezervų, tačiau piniginių fondų paklausa biznyje vis daugiau kilo, kas žinoma, tuo pačiu iššaukė ir bankinių paskolų per greitą pakilimą. Per 1956 m. paskolos išaugo net 12% lyginant su 1955 m. Nenormali ir per greita bankinių fondų paklausa iššaukė ir pelno procento pakėlimą. Žinoma ,tas vedė prie prekių - produktų kainų pakėlimo, vidutiniai siekiant 4% valstybinio ekonominio produkto lygmens. Gi gyvenimui būtinų prekių - produktų kainos per 1956 m. pakilo 3%, o reguliuojamų investicijų (kur paklausa buvo tin augšta) kaštai pakilo net 6% anksčiau buvusių.

Drastiškas investicijų kapitalų pareikalavimas bei kylantis pelno procentas vedė prie naujų paskolos lakštų išpardavimo užsienio biržose už $500 milijonų. Tuo tarpu kiti užsienio kapitalai išviso sudarė $1,4 bilionų įplaukų per visus 1956 m. Daugiausia tų kapitalų atėjo iš JAV, didele dalimi prekėmis bei visokiausiais patarnavimais. Per praėjusius metus Kanados dolerio užsienio valiutos pakeitime vertė pakilo apie 4%.

Infliacijos greiti galimumai (daugumoje iššaukti augšto ir per greito kapitalų išsiplėtimo) buvo apstabdyti iki tam tikro laipsnio Kanados Banko drastiškomis operacijomis. Nors buvo leista išsiplėsti didesnei pinigų apyvartai, tačiau Kanados viešosios rinkos operacijos buvo Kanados Banko reguliuojamos ta prasme, kad visuomet čarteriuotų bankų aktualus pinigų stovis (cash) būtų ribotas. Kanados Banko išskaitos rata buvo pakelta iki 3.92% 1956 m. pabaigoje. Skolinimo politika taip pat buvo aiškiai nustatyta K. Banko, kad bankai išlaikytų ¼ % virš esamos savaitinės paskolų ratos visose neseniai išleistose Kanados iždo piniginėse notose (žiūr. F.I.N.S. Vol. IX. p. 155). Kanados Banko vadovybė taip pat neseniai neoficialiai turėjo pasitarimus su Kanados biržos vadovais, kad būtų kiek galint daugiau suvaržoma kreditų davimas biržoje akcijų pirkimui. Iš kitos pusės Kanados Bankas tarėsi su atskirų bankų viršūnėmis, kad būtų greičiau surandami keliai, kaip galint daugiau suvaržyti kreditų davimą visokiausiom finansinėm kompanijom ir tuo daugiau stabilizuoti "morgičinių" paskolų bankinius pirkinius.

Apžvelgiant bent trumpai praeitų metų Kanados finansinę veiklą ir vestą ekonominę politiką tenka konstatuoti, kad Kanados Banko pastangos sustabdyti fondų bei kreditų ekspansiją visdėlto nepasisekė, nes mes visi pastebėjome, kad kreditai ir 1957 m. plečiasi virš nustatytos bankinės ribos ir kelia žinovams bei ekonomistams didesnių rūpesčių. Tačiau, nors dabartinė finansinė krašto politika nėra ideali, bet staigios infliacijos nenumatoma, nors ta linkme žymių ir surandama. JAV yra tuo klausimu dabar rimtai susirūpinusios ir daromi žygiai ūkinę bei tarptautinę krašto ekonominę padėtį įtraukti į saugesnius kelius. Žinoma, tas negali būti atliekama per trumpą laiką, nes tarptautiniai politiniai faktoriai vadina didelę reikšmę ir krašto ekonominiame gyvenime. Kanados spartus paskutinio dešimtmečio augimas verčia ir to krašto finansinės bei ekonominės politikos vadovus rimtai persvarstyti krašto bankinius dėsnius ir daugiau juos pritaikinti prie esamos krašto ekspansijos. Finansiniu atžvilgiu naujiems ateiviams — krašto piliečiams veržimasis į biznį esmėje yra palankus, tačiau netenka pamesti iš akių momento reikalavimų, konkurencijos bei eilės kitų su bizniu surištų faktorių. Rizikos pradas dabartinėje Kanados ekonominėje ekspansijoje yra ir mūsų konservatyvaus charakterio žmonėms gana palankus.

V. K. Banelis,
New York City.

Pasisakymai dėl tautinių šokių šventės

Jau daug laiko praslinko, kai lietuviškoje spaudoje pasirodė pirmieji pranešimai apie ruošiamą tautinių šokių šventę. Atrodė, kad ir birželio mėnuo dar taip toli, kaip lygiai tolima ir pati šventė. Regis nespėjo nuslinkti žiema, neteko ilgiau pasigėrėti pavasariu ir štai, jau esame visiškai išvakarėse birželio pabaigos ir pirmosios jungtinės JAV ir Kanados lietuvių tautinių šokių šventės.

Kaip ir prieš kiekvieną stambesnio masto sumanymą kyla visa eilė minčių ir klausimų.

— Kaip sutinkate, ko tikitės iš tos lietuviškojo meno demonstracijos? Ar žadate vykti Čikagon?

Atsakymų gauta iš įvairių vietovių.

Niujorkietė Z.: "Gaila, dėl šeimyninių aplinkybių vykti negalėsiu, bet vyras tai jau būtinai vyks. Žada sudaryti kompaniją iš philadelphiečių ir brooklyniečių. Tenka tik gailėtis, kad tokio masto įvykis neruošiamas Niujorke".

Čikagietis J.: "Brolau, mes, Čikagos lietuviai, laimingi, kad pas mus ruošiamos tokios šventės. Buvo Dainų šventė, Kultūros kongresas, operos, parodos, va, dabar taut. šokių festivalis ir Jaunimo kongresas. Pastaraisiais dviem įvykiais susidomėjimas yra nei kiek nemažesnis už dėmesį Dainų šventei. Reiškia, tūkstančiai užplūs amfiteatro salę, kurioje bus taut. šokių festivalis".

Torontietis N.: "Dar neteko būti Čikagoje, kaip sakoma, pasaulio lietuvių sostinėje. Dabar jau neteks praleisti šios progos. Vyksime visi, mūsų šeimos pažįstami ir giminės. Žadame sutilpti į keturius automobilius".

Clevelandietė S.: "Svarbu tik, kad kuo plačiau šventė būtų išreklamuota amerikinėje visuomenėje. Tegu amerikiečių ir mažiau atsilankys, bet būtina, kad ta proga lietuvių ir Lietuvos vardas galimai plačiau nuaidėtų Čikagos, o jei yra galimybių, ir kitų vietovių didžiojoje spau-

Detroitietis B.: "Turėjau būtinų reikalų Čikagoje dar balandžio mėn. Pavyko man taip susitvarkyti, atidėti, kad galėsiu ir tuose reikalus atlikti ir šokių šventėje dalyvauti. Aš pats, buvęs savo metu gana aktyvus šokėjas, tik jau negaliu praleisti šokių festivalio. Pagaliau, kas žino, kada bus galima pakartoti panašų įvykį".

Detroitietė M.: "Stebiuosi mūsų čikagiečių energija ir svetingumu. Kiek ten ruošiama švenčių, spektaklių, parodų, visados mielai esi laukiamas ir gražiai priimamas. Čikagoje esu gana dažnai, bet ir šį kartą teks pažįstamiems vėl įkyrėti ir prašytis nakvynėn. Būtinai vyksiu!".

Toledo, Ohio, gyventojas: "Kai dabar pravedė tiesioginį, beveik be jokio sustojimo kelią - autostradą į Čikagą, labai dažnai nuvykstame į įvairius lietuvių parengimus. Visą laiką galvojau vykti ir į taut. šokių šventę, bet, lyg tyčia, nepasisekė susitvarkyti tarnyboje, nes kaip tik tą savaitgalį turėsiu būti dar bovietėje. Na, bet žmona su seserim ir jos vyru, tikrai vyks. Pagaliau, kas pajėgtų juos sulaikyti?"

Hamiltonietis K.: "Gal tų "didžiųjų įvykių" jau ir perdaug? Kiekvienais metais vis ruošiamos bent dvi didesnės šventės, be to, mūsų, kanadiečių lietuvių kasmetinės dienos irgi turi būti būtinai aplankytos. Visdėlto, nors ir neturėdami savo automobilio, kaimynų pakviesti, pajudėsime taut. šokių šventėn".

Montrealietis Y.: "Pats, deja, negalėsiu vykti. Bet, girdėjau, kad gražus būrys mūsų miesto lietuvių vyks Čikagon traukiniu. Dėl šventės pasisekimo galvočiau, kad jei tik bus gera lietuviams reklama amerikinėje spaudoje ir per televiziją ar radiją, aišku, kad šventė bus pilnai pasisekusi. Skaičiau spaudoje ir televizijoje mačiau panašų estų festivalį Toronte. Galvoju, kad tikrai gerai pasigarsinta sve timųjų tarpe. Panašiai turėtų būti ir su mūsiškių pasirodymais".

Iš Winnipego atsiliepė E.: "Iš mūsų kolonijos labai daug vykstančių nebus, na, bet iki dešimties, o gal net ir daugiau, vis jau išspausime. Teko būti pernai Dainų šventėje, tad, kaip nenuvyksi, lyg ir natūralion lietuviškųjų įvykių tąson — taut. šokių šventėn".

Windsorietė B. R.: "Regis, mūsiškių būrys vyksta Čikagon. Bus malonu prie jų prisidėti. Vis vien vasaros metu turiu atostogas, tad ar gali būti prasmingesnis jų sunaudojimas, kaip nuvykus tokion didelėn lietuviškojon šventėn. Be to, jaučiu, bus puiki proga pasimatyti su seniai matytais veidais, kurie juk suplauks iš įvairiausių kolonijų".

Jei panašios mintys vyrauja ir kitų lietuvių tarpe, jau dabar galima drąsiai teigti, jog bus tikrai stiprus ir visuotinis lietuvių susibėgimas, kuris negalės likti nepastebėtas ir amerikinės visuomenės.

Al. Gimantas.

Vienas iš Ontario vyriausybės tarnybų parengtų straipsnių

Nuo brėžiniu parengimo iki aprūpinimo

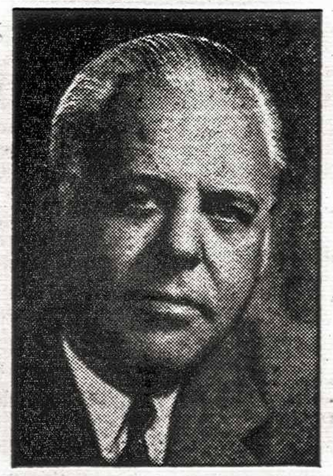

Hon. William Griesinger, M.C., V.D., LL.D.

Ontario viešųjų darbų ministerijos reikalas yra spėti patenkinti iškilusius daugėjančio Ontario gyventojų skaičiaus ir besiplėtojančio ūkio iškeliamus reikalavimus. Viešųjų darbų ministerijos Architektūros skyriaus darbas yra tipiškai susijęs su parūpinimu įrengimų sveikatos ir švietimo ministerijų veiklai.

Sveikatos departamento reikalams viešųjų darbų ministerija rūpinasi programa pagerinti psichinių ligų gydymo galimybes visose Ontario ligoninėse, statant naujus pastatus ar praplečiant jau esančius. Neseniai, kaip buvo pastatyti švietimo departamentui Mokytojų kolegijos Toronte ir Hamiltone ir kitose vietose, buvo pristatyta ar atremontuotos jau esančios kolegijos bei kitokie centrai.

Kai kuris iš Ontario valdžios departamentų yra reikalingas naujų pastatų ar priestato prie jau esančio, darbas pradedamas viešųjų darbų ministerijos braižykloje. Po to visi statybos darba ivykdomi šios ministerijos architektų ir inžinierių priežiūroje. Užbaigtas pastatas apstatomas baldais ir aprūpinamas mechaninėm priemonėm tos pačios ministerijos ir pasamdytų šių pastatų priežiūros tarnautojų.

Departameto inžinerijos skyrius paruošė planus lentpiūvių statyboms, vandens statyboms, kelių ir pėsčiųjų takų priežiūrai, taip pat atsakingi už pastatymą ir užlaikymą vandens šliužų, užtvankų ir plaukiojimo kanalų, vidaus vandens kelių. Šis skyrius taip pat nuperka ar išnuomoja nuosavybes reikalingas valdžios ministerijoms. Jis sudėrina veiklą Ontario Vandens Energijos Komisijos ir kitų departamentų.

ONTARIO DEPARTMENT OF PUBLIC WORKS

Honourable William Griesinger, M.C., V.D., LL.D. MINISTER

Honourable Leslie M. Frost, Q.C., LL.D. PRIME MINISTER

Tai vienas iš informacinių pranešimų serijos, padedančių jums suprasti ir paminėti kaip švenčiamos

Kanados šventės

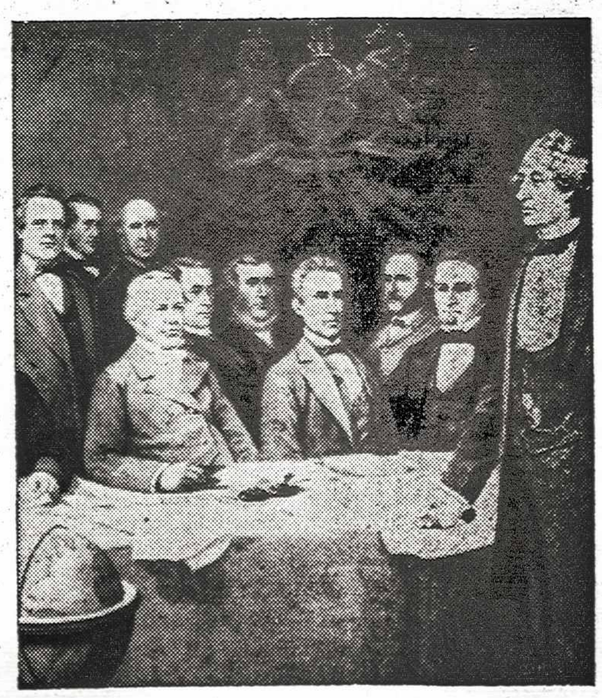

DOMINIJOS DIENA

1867 m. liepos 1 d. pirmoji Dominijos diena buvo švenčiama pagerbiant Konfederaciją — susijungimui keturių provincijų — Nova Scotia, New Brunswick, Quebec ir Ontario — sukurti Kanados Dominiją. Kiekviena iš jų ir prieš tai turėjo šiokią tokią savivaldą Kolonijalinės Įstaigos Londone priežiūroje. Vėliau ir kitos provincijos, kaip mes šiandien matome — įsijungė į šią pirmą ketveriukę. Todėl Domiinjos diena yra švenčiama kaip Kanados valstybės gimtadienis.

Labatt's
BREWERS SINCE 1828

JONĖ KVIETYTĖ, CBC televizijos šokėja, dalyvauja programos išpildyme BIRŽELIO 22 d. WELLANDE vilniečių ruošiamose

TRADICINĖSE JONINĖSE.

Joninių pradžia 4 val. p.p.
Vieta: St. Stephan's Hall, Main East Street ir Port Robinson Road kampas.
Be JONĖS KVIETYTĖS bus dar daugelis kitų Joninių nakčiai pritaikytų įvairenybių.

VISI MALONIAI KVIEČIAMI PAGELBĖTI SURASTI PAPARČIO ŽIEDĄ!

VKLS St. Catharines Skyrius.

Pavergtoje tėvynėje

Dabartinio tarnautojo Lietuvoje uždarbis ir išlaidos

Viename laiške iš Lietuvos mokytoja gyvenanti su sūnumi rašo: "Dėdė rašėt paskutiniame laiške, kad mes daugiau uždirbam Lietuvoje, negu jūs. Negaliu nusiskųsti, uždirbu nemažai — 26 rb. į dieną, maždaug, 2,5 kg. cukraus. Darbo diena 6-7 val. Išlaidų turim mėnesiui: 70 rb. butas ir elektra, 90 rb. pienas (kasdien perkam po 1 ltr.), 50 rb. grietinė (po ½ ltr. į savaitę), duona 40 rb., sviestas ir riebalai 180 rb., mėsa, miltai, kiaušiniai, daržovės — 200 rb. Na, ir dar lieka puspadžiams ir smulkioms išlaidoms. Produktai, kaip matot, pas mus nebrangūs ir kasmet juos pigina". Apskaičiuokite patys kiek lieka.

Toliau rašo: "Kad galėčiau nusipirkti sau ir vaikui batus ir po vasarinį paltą, tai man reikia dirbti ir nieko nevalgyti 3 mėnesius".

Augščiau suminėtos išlaidos parodo ir kaikurias kainas: pieno litr. 3 rubliai, grietinės litras 25 rb.! Tos mokytojos alga mėnesiui 780 rb. Nuo buto ir maisto jai lieka 150 rublių. O du paltai ir batai kainuotų apie 2.500 rublių.

Biurokratijos rekordo pasiekęs Kauno butų skyrius rašo "Tiesa". Jaunas specialistas Jurgis Gečys 1953 m. liepos mėn. paprašęs buto. Jam pasakę, kad tuo reikalu priimą pareiškimus tik sausio mėn. Kai sausio mėn. kreipęsis, po 8 mėn. gavęs pranešimą, kad neduosią. Dar po eilės prašymų jis 1955 m. sausio mėn. gavęs pranešimą, kad "Komisija... nustatė, kad jūs gyvenate Kalniečių g. Nr. 50". Kadangi jis ten tenuomojąs vos mažiuką kambarėlį, tai vasarą atvykus komisija nustačiusi, kad šeimai ten gyventi netinka ir Gečui pasiuntusi raštą, jog jis bus aprūpintas butu pagal eilės Nr. 131. Po keleto mėnesių į jo skundą atsakiusi, kad eilėje jo vardo niekad nei nebuvę.

Tokia išvada atsiradusi po kelių metų susirašinėjimo Gečio rankose atsiradus daugiau kaip 200 įvairiausių raštų.

Vilniaus mieste vykdoma švaros palaikymo akcija. Gatvėse negalima numesti net nuorūkos nei degtuko. Viskas turi būti metama į dėžes. Milicininkai pri eina ir priverčia numetusį šiukšles surinkti, o jei ginčijasi dar baudą išreikalauja.

Gyd. P. Erelis gegužės 7 d. Vilniaus universitete gynė disertaciją mokslų kandidato laipsniui įgyti. Tema: "Hipertoninės ligos paplitimas ir kaikurios patogenezės, klinikos bei ligos savybės Mažeikių rajone".

(E) Nauja grupė lietuvių repatrijantų grįžusi šį kartą iš Argentinos, gegužės 5 d. pranešė Vilniaus radijas. Kaikurie išbuvę emigracijoej 28 ir daugiau metų.

Augustinaitis, tarybinių ūkių ministras, karo metu dirbęs kažkokio junginio tiekimo srityje įvairiose pareigose.

Doc. Lašienei - Mackevičaitei Janinai, Kauno medicinos instituto pataloginės anatomijos katedros vedėjai, LTSR Augščiausios Tarybos aktu suteiktas nusipelniusios gydytojos vardas.

Dotnuvos selekcijos stotis išvedusi kviečių, miežių ir žirnių naujas veisles. Bet kolūkiuose tos veislės neprigiję. Stoty jos davę iš ha po 30-40 centnerių, o kolūkiuose vos trečią - ketvirtą grūdą.

Bėda esanti ta, kad kolūkiečiai neinstruktuojami, kaip augštą derlių pasiekti. Dabar "selekcijos stoties bazėje" įsikūręs respublikos žemdirbystės institutas, kuris turįs ekonomikos - organizacijos skyrių vedamą mokslinio darbuotojo Šabanavičiaus. Jis dirbąs taip pat Karolio Požėlos vardo kolūky kaip agronomas. Institutas nutaręs įsimti savo globon Dotnuvos MTS aptarnaujamą zoną — 14 kolūkių, kurių specialistai tampą instituto bendradarbiai ir visi ieškosią naujų kolūkių organizavimo formų.

LONDON, Ont.

Maž. Liet. Bičiulių susirinkimas. Birželio 23 d., sekmadienį, šv. Juozapo parapijos salėje, Charles St., tuoj po lietuvių pamaldų, apie 1 val. p.p. vasaros laiku, įvyks metinis Mažosios Lietuvos Bičiulių D-jos Londono skyriaus narių susirinkimas. Darbotvarkė: naujos valdybos rinkimas ir kiti aktualūs klausimai. Kviečiami dalyvauti visi nariai ir visi kiti tautiečiai, kurie domisi svarbiąja Mažosios Lietuvos problema. V-ba.

Hamiltonas pašventino vargonus

Šventinimo procesija prie vargonų ant viškų

Prieš metus susidarė idealistų iniciatorių komitetas AV parapijos bažnyčiai vargonams nupirkti: J. Sakalauskas, M. Lazdutis ir A. Petkevičius. Jie pasiryžo rinkti aukas naujiems vargonams, nes senoji fisharmonija naujai bažnyčiai netiko. Die vas jų darbą palaimino. Dėka jų pasiaukojimo ir parapijiečių aukų, birželio 2 d. pašventinti nauji vargonai Šiluvos Panelės Marijos vardu. Šitas įvykis hamiltoniečių lietuvių gyvenime yra nepaprastas, nes įgytas nemažas dalykas, kuris kainavo apie $3.000.

Tikintieji bažnyčioje rodė didelį susikaupimą, kada chorui giedant Marija, Marija ėjo kunigas klebonas su vaikų asista lydimi krikšto tėvų. Jais buvo inž. Jonas Kšivickas su p. Rakštiene, Jonas Mikšys su Zita Vainauskiene, p. Didžiokas su Veronika Stanaitiene ir Kostas Meškauskas su p. Jazbutiene.

Po krikšto prasidėjo iškilmingos šv. Mišios, kurias laikė kun. klebonas dr. J. Tadarauskas ir pasakė pritaikintą pamokslą.

Po pamaldų krikšto tėvai su kitais svečiais nuvyko į p.p. Rakščių ir Kriaučiūnų gražų ūkį, kur pirmoji kūma p. Rakštienė paruošė turtingas vaišes. Kūmos sunešė pyragus, kūmai skystimėlį ir taip prasidėjo gražioje nuotaikoje vaišės. Svečiai, pajutę pp. Rakščių ir Kriaučiūnų nuoširdumą, nenorėjo skirstytis. Tik saulei leidžiantis, išvyko kiekvienas į savo namus.

Vaišių metu kun. klebonas dr. J. Tadarauskas sukalbėjo maldą ir pasakė gražų įžanginį žodį, padėkodamas duosniajai pirmajai kūmai p. Rakštienei ir jos vyrui, visiems kūmams ir kūmoms, pp. Kriaučiūnams ir visiems, kurie prisidėjo prie tų iškilmių. Čodį po to tarė pirmasis kūmas inž. Jonas Kšivickas, apyl. pirm. inž. Jazbutis. Vargonų įsigijimo pirmininkas J. Sakalauskas padėkojo visiems. Ypatinga padėka tenka kūmai p. Rakštienei ir jos vyrui už vaišių suruošimą, pp. Kriaučiūnams, kūmoms ir kūmams, o ypatingai iniciatorių komitetui.

J. Pašiliškis.

Kūmai pp. Rakščių ūkyje

EDMONTON, Alta.

A. A. Albertas Mažionis birželio 4 d. atsiskyrė su šiuo pasauliu. Jis buvo gimęs 1914 m. Šakinių km. Kulių valsč., Kretingos ap., atvykęs į Kanadą prieš 8 metus. Buvo geras katalikas ir lietuvių bendruomenės veikėjas. Jis pašvęsdavo savo jėgas po darbo valandų lietuviškiems kultūriniams reikalams, kurį laiką buvo lietuvių bendruomenės primininku ir vėliau valdybos nariu. Negailestingoji mirtis per anksti išplėšė jį iš Edmontono lietuvių tarpo.

Palaidotas birželio 8 d. Edmontono katalikų kapinėse su visomis katalikiškomis apeigomis, kurias atliko kun. I. Grigaitis. Laidotuvėse dalyvavo velionio 3 seserys atvykusios 2 iš Montrealio ir viena iš Čikagos, artimi giminės ir gausus Edmontono lietuvių būrys.

Vincas Taraškevičius auto katastrofoje birželio 2 d. buvo sunkiai sužeistas ir paguldytas University Hospital Edmontone. Ligonis pamažu sveiksta.

Vincas Rudinskas turėjo atsigulti į University Hospital Edmontone ligos tyrinėjimams.

Petras Druteika rimtai buvo apsirgęs ir jau 3 savaitės kaip guli Royal Alexander Hospital Edmontone. Ligonis pamažu gerėja.

HAMILTON, Ont.

Sukaktuvių balius. Šį šeštadienį, birželio 22 d. 7 val. vak. V. AV parapijos salėje įvyks sukaktuvių balius kun. dr. J. Tadarausko 20 metų kunigavimo sukakčiai paminėti. Visi Hamiltono ir apyl. lietuviai kviečiami gausiai atsilankyti. Dalyvavimo mokestis tik $3.

Rengimo komisija.

Lietuvių šeštadieninė mokykla birželio 8 d. iškilmingai užbaigė mokslo metus. Pamaldas atlaikė ir pasakė šia proga gražų pamokslą kun. dr. J. Tadarauskas.

Pažymėjimų įteikimas įvyko tuojau po pamaldų parapijos salėje. Geresnieji skyrių mokiniai buvo apdovanoti liet. knygomis.

Hamiltono lietuvių tėvų pareigingumą savajai tautai, rodo ne tik pati mokykla, bet ir faktas, kad iš 130 mokyklą lankančių vaikų net 42 nepraleido nė vienos pamokos.

Linkime liet. mokyklai ir jos vadovams - mokytojams su jos vedėju J. Mikšiu priekyje geriausio pasisekimo.

Lietuvių Namai gauna čarterį. Valdžios raštu adv. A. Agro pranešta, kad sutinkama duoti Liet. Namų akc. b-vei čarterį ir prašoma papildomų žinių (kiek yra lietuvių Hamiltone ir artimose jo apylinkėse, koks nuošimtis jau prisidėjo, kiek išviso manoma prisidės) ir $185 inkorporacijos mokesčio.

Adv. A. Agro patikrino, kad pats čarteris bus gautas 2 savaičių bėgyje. Jis už savo darbą paėmė $100.

Naujais NF nariais įstojo įnešdami po $100: Rickus Juozas, Latauskas Petras, Leparskas Vytautas ir Venckaitis Algirdas.

NF valdyba maloniai prašo visus geruosius tautiečius apsisvarstyti, kada kuris pramato galės įnešti savo dalį Liet. Namų šėrų pirkimui ir apsilankiusiam NF v-bos atstovui konkrečiai pasakyti.

Bent kiek nuoširdaus atjautimo parodykime ir NF v-bos nariams, kurie be krislelio naudos sau skiria šiam darbui šimtus valandų, o prie to kiek dar kantrybės.

"Gražiausiam baliui gražiausioje salėje" rengėjai — NF valdybos parengimų komisija—įdėjo tikrai daug nuoširdaus darbo. Bus 5 laimėjimai pagal įėjimo bilietus. Tas pats bilietas galios kaip $1 duodant Sparkle Cleaners valyklai drabužius išvalyti.

Dow alaus darykla birželio 28 d. NF baliui dovanojo tris setus gražių stiklinių, kurios teks vienam iš svečių pagal įėjimo bilietą.

Loterija vakaro metu turės daug brangių fantų, nes NF valdybos nariai nepagailėjo savo darbo.

Tad visi birželio 28 d. suvažiuokime į Garden Centre pabūvoti keletą valandų prabangioje ir jaukioje aplinkoje!

Sunkiai sirgo ir kurį laiką gydėsi ligoninėje (ant kalno) NF narys Rakauskas Pranas. Dievui dėkui, jo sveikata žymiai pagerėjusi ir jis sveiksta namuose. Linkime mielajam P. Rakauskui greitai pasveikti. Sk. St.

Vladas Kažemėkas, Artistic Stone stambiausias šėrininkas, ir šios b-vės direktorius papildomai dovanojo Namų Fondo baliui, birželio 28 d. Garden Centre, dar du sidabrinių peilių servizus po $72.50 vertės. Mielajam Vladui už tokią stambią paramą LN v-bos vardu tariame giliausią padėką.

Tokiu būdu iki šiol gauta ir burtų keliu pagal įėjimo bilietus bus paskirstyti 6 vertingi laimėjimai: 3 sidabro setai (Vl. Kažemėko Artistic Stone), nauja padanga (Concession Garage), kumpis (Alf. Kybarto mėsos prekyba) ir 3 setai stiklinių (Dow Brewery).

Visi dalyvaukime birželio 28 d. Petrinių baliuje ir išbandykime savo laimę! Sk. St.

Š. m. liepos 1 dieną, pirmadienį,
"DOMINION DAY"
rengiama
DIDELĖ GEGUŽINĖ
moderniškai įrengtoje vietoje, ant pat ežero kranto
"Brant - Inn", Burlingtone, Ont.

Veiks įvairus gaivinantis bufetas, turtinga loterija, šokiams linksma BENNI FERRI muzika ir tt. Pradžia 7 val. vak.

Kviečiame visų kolonijų lietuvius atsilankyti į šį parengimą, nes tikrai reta proga jaukioje aplinkumoje praleisti linksmai laiką.

TF A-bės Hamiltono sk. valdyba.

Lietuviai pasaulyje

JA VALSTYBĖS

JAV L. Bendr. Tarybos III sesija šaukiama Čikagoje rugpiūčio 31 - rugsėjo 2 d.

Susivienijimas Liet. R. Katal. Amerikoje stato savo reikalams naują namą Wileks-Barre, Pa., 71-73 S. Washington St. Jį numatoma užbaigti apie spalio 15 dieną.

Am. L. Tautinės Sąj. seimas, vykęs Clevelande birželio 1-2 d., išrinko naują valdybą: inž. E. Bartkus pirm., advokatas A. Lapinskas, T. Blinstrubas, dr. J. Paplėnas ir inž. —" Jurkūnas nariai. Tarybon išrinkti: adv. V. Abraitis, J. Ginkus, K. S. Karpius, J. Kasmauskas, V. Rastenis, A. S. Trečiokas ir inž. P. J. Žiūrys. Be to, išrinktas vyriausias organas — triumviratas, kurio reikalas būsiąs prižiūrėti, kad būtų vykdomi seime priimti nutarimai. Tą triumviratą sudaro: A. A. Olis, dr. S. Biežis ir J. J. Bačiūnas.

St. Lūšys, kaip praneša Darbininkas, iš BALFo reikalų vedėjo pareigų netrukus pasitraukia.

Kun. A. Nekrašius, kuris pavasarį Romoje Angelicum institute gavo fil. daktaro laipsnį už disertaciją "Tautos sąvoka" yra atvykęs į Ameriką, žada aplankyti ir Kanadą, o po to važiuos į Seatle, Wash.

Dr. K. Račkauską, kuris profesoriauja Fordham universitete, buvo ištikęs suknus širdies smūgis. Jis sveiksta namie.

Alvina Buivydienė, inž. K. Buivydo žmona, staiga mirė nuo širdies smūgio Brooklyne, metodistų ligoninėje, birželio 5 d., besiruošiant birželio 16 d. atšvęsti vedybinio gyvenimo 35 metų sukaktį.

ITALIJA

Tautos Fondui Italijos LB per 1955 ir 1956 m. pasiuntė $40. Suma nedidelė. Bet visoje bendruomenėje tesą 110 suaugusių ir apie 50 vaikų, įskaitant ir Saleziečių gimnazijos mokinius. Beveik visi Italijos lietuviai pastovaus darbo nei pajamų šaltinio neturi.

Prof. Z. Ivinskis birželio 22 d. Romoje susituokia su Paulina Talanskaite, gyvenusia Londone, Anglijoje.

SKAUTŲ VASAROS STOVYKLA,

kurią organizuoja Hamiltono skautų ir skaučių tuntai, įvyks nuo š.m. liepos 27 d. iki rugp. 5 d. prie Erie ežero, Evans Point, South Cayuga vietovėje, apie 40 mylių nuo Hamiltono pp. Braso ir Aselskio ūkyje. Stovykla bus lapuočių miškelyje, apie mylią nuo ežero kranto. Stovyklos mokestis 1 asmeniui $15, iš šeimos 2 asm. $25, ir 3 asm. iš vienos šeimos $30. Kas stovyklautų trumpiau — dienos mokestis $1.50.

Į stovyklą priimami berniukai ir mergaitės ir neskautai.

Hamiltono ir apylinkių jaunimas, norintieji stovyklauti, prašomi registruotis pas tuntininkus Juozą Trečioką, 354 Herkimer St., JA. 8-2682 ir Antaniną Vilimienę, P.O. Box 1246, Stoney Creek, Ont., tel. NO. 2-2617.

Registracijos mokestis $2, kuris bus įskaitytas į stovyklinį mokestį.

Nemuno ir Širvintos tuntai.

Pradžiugink savo svečius gaivinančiu 7 up

Hamiltono ir apylinkės lietuviai taupykite ir skolinkitės pas savus — TALKOJE.

Indėliai, paskolos ir nario gyvybė yra apdraustos.

Talkos kasa atidaryta sekmadieniais nuo 12 iki 2 val. p.p. Parapijos knygyne, 58 Dundurn St. N., arba skambinkite iždininkui E. Lengnikui, tel. JA. 9-2114, 15 Homewood Ave., Hamilton.

VASARVIETĖJE MERCURY LODGE

ant gražaus Simcoe ežero kranto, viena mylia į šiaurę nuo KESWICK, Ont., nuomojami: vasarnamis, kabinos, laiveliai ir parduodamos meškeriojimui žuvelės. Graži vieta poilsiui ir meškeriojimui.

Telef. Roches Point 184M Savininkai L. P. KRILAVIČIAI.

Namų savininkų dėmesiui!

Krosnys pakeistos iš anglių į alyvą naudoja daug kuro.

Mes turime išrastą naują būdą perstatyti krosnį,

kuris sutaupo apie trečdalį alyvos.

Per dūmtraukį išeina laukan daug nesunaudotos šilimos. Mes taip pat turime patį naujausią būdą tą šilimą sunaudoti, kuri pajėgia apšildyti name tolimiausią kambarį.

Dedame naujus, keičiame iš anglių į alyvą, visų rūšių remontai, rynų dėjimas ir kt. Žemos kainos. Pagal susitarimą vykstame į Torontą ir kitur.

JUOZAS ŽEMAITIS
NORFOLK HEATING SERVICE,
275 Main St. W., Hamilton, Ont. - - Telefonas JA. 7-6281

SHUR HEET SALES CO. LTD.

GROUP BOX No. 231 RR 4 HAMILTON, PHONE FU. 5-7743
South of Mohawk Rd., Highway 6, (James St. S.)

ANTANAS ŠIMKEVIČIUS
President - Sales Manager

Jūsų lietuviška namų apšildymo bendrovė!
Kokybė ir sąžiningas patarnavimas žemomis kainomis!
Visada pasiruošę padėti įvairiose namų apšildymo problemose!
Statome alyvos burner'ius ir atliekame įvairius skardos darbus!

AUTHORIZED DEALERS of CONTINUE - FLO FURNACES

CONTINUE - FLO ALYVOS KROSNYS:
★ Augščiausios kokybės
★ Ekonomiškiausios
★ Tvirtos įmontavimas
★ Tykus veikimas
★ Puošni išvaizda
★ 10-čiai metų garantija
★ Duoda natūraliai drėgną orą

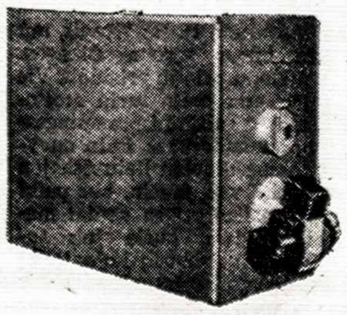

24 valandų patarnavimas.
Dėl informacijų skambinti FU. 5-7743

SAKAS PARCEL SERVICE
LIETUVIŠKA ĮSTAIGA
314 BARTON ST. E., HAMILTON, ONT.
siunčia kaip ir pirmiau iš Kanados per
Ukrainska Knyha
jūsų sudarytus medžiagos, avalynės, vaistų, naujų ir vartotų rūbų bei maisto siuntinius. Muitas pagal Ukrainskos Knyhos nustatytas kainas.

Pas mus galite įsigyti geriausios rūšies angliškos dryžuotos medžiagos, odinių kurtkių, batų su kailiukais, odos ir kitų dalykų pigiausiomis kainomis.

Taip pat galime pasiųsti iš Kanados oro paštu lakrodžius, foto aparatus, kojines, skarutes, medžiagas. Iš Švedijos standartinius maisto pakietėlius.

Visokios rūšies vaistus, vitaminus. Pvz. 5 kg. šokolado $27; 5 kg. muilo $8.75; 10 kg. kiauliniu tauku $25.50; 10 kg. cukraus $14.00; Šveicariškas laikrodis, 17 jsw. $27.00.

Kultūros ir knygų pasauly

MOKSLEIVIŲ RAŠINIO "MANO GIMTINĖ" KONKURSAS

KLB Kultūros Fondo Švietimo skyriaus skelbtą "Mano gimtinės" rašinio konkursą laimėjo šie mokiniai:

I-oji premija $75 teko Povilui Vaišvilai, Salezičių gimn. mokiniui Italijoje.

Dvi antrąsias premijas po $50 laimėjo: Irmgrida Stasaitė — Clevelando Augšt. Lituanistinės mokyklos mokinė ir Džiugas Augius — Lituanistinės gimnazijos Čikagoje 4 kl. mokinys.

Tris premijas po $25 laimėjo: Zigmas Teichertas — Salezičių gimnazijos mok. Italijoje. Irena Breimerytė — Lituanistinė gimnazija Čikagoje. Dalia Kolbaitė — Lituanistinė gimn. Čikagoje.

Premijų davėjai:

$150 — trijų asmenų M-S-V iš Toronto. $50 Toronto Prisikėlimo parap. Kat. Moterų D-jos skyrius. $50 KL Kultūros Fondas. Viso $250.

Premijas paskirstė konkurso jury komisija šių narių: Zuzana Daugvainienė, Ona Gailiūnaitė, Iz. Matusevičiūtė, Antanas Rinkūnas ir Česlovas Sinkevičius. Posėdžiui pirmininkavo Iz. Matusevičiūtė ir sekretoriavo Č. Sinkevičius.

Buvo gauta 18 labai gražių ir turiningų darbų, meniškai iliustruotų. Dėl šios priežasties padidintos ir premijos.

KLB Kultūros Fondas.

Fordham universitete šią vasarą pradedamas lituanistikos semestras. Bus dėstomi visi lituanistikos dalykai. Tai pirmą kartą JAV. Lig šiol tik kaikuriuose JAV universitetuose buvo dėstoma lietuvių kalba. Jau užsiregistravę 18 klausytojų — 13 seselių mokytojų ir 5 civiliai studentai. 17 studentų prašo paramos — stipendijų. Joms dar trūksta $600. Vadovybė paskelbė atsišaukimą prašydama aukų.

Panevėžio vyskupijos parapijoms ir kunigams šelpti sudaryta komisija. Į ją įeina: kun. K. Balčys, Amsterdam, N.Y., kun. J. Gutauskas, Toronto; kun. A. Juška, Čikaga; kun. T. Narbutas, Brooklyn, N.Y.; kun. J. Petrėnas, Brooklyn, N.Y. Komisija rūpinsis telkti ir persiųsti į Lietuvą bažnytinių rūbų, liturginių bei kitokių reikmenų pamaldoms laikyti. Jei bus lėšų, siųs taip pat vaistų ir maisto siuntinių.

Dėl PLB seimo meninės dalies Seimo LOK gegužės 18 d. posėdy svarstė du projektus: rengti simfoninės muzikos koncertą ar statyti tautinę misteriją, o jei konkursas teigiamų vaisių neduotų — rengti jau turimų liet. kantatų koncertą su simfoniniu orkestru. Dauguma balsų pasisakė už antrą galimybę. Pastatymo darbams vadovaus JAV-bių LB Centro Vald. narys kult. reikalams Čiurlionio ansamblio meno vadovas muz. A. Mikulskis. Į pastatymo techninę komisiją pakviesti kun. V. Dabušis ir J. Makauskas.

Ateitininkų Federacijos Tarybos posėdis įvyko birželio 8 d. Brooklyne, Darbininko redakcijoje. Aptarti aktualieji federacijos reikalai ir priimtas tarybos statutas. Tuo reikalu turės dar pasisakyti posėdy nedalyvavusieji tarybos nariai.

Sekantis muzikinis sezonas Čikagoje bus labai gyvas. Gruodžio 8 d. vyrų choras pakartos Verdi operą Rigoletto, o kovo 15, 16 ir 17 d. pastatys Gounod Faustą. Margaretos rolę dainuos P. Bičkienė, Faustą latvis Šalna, Mefisto V. Citvaras ir J. Vaznelis, Zibelio A. Stempužienė, Valentiną A. Brazis ir V. Baltrušaitis. Operą statys V. Baltrušaitis, diriguos A. Kučiūnas.

Vyrų choras galvoja ir apie pastatymą V. K. Banaičio "Juratė ir Kastytis". Tačiau šioji opera dar nėra baigta. Kad kompozitorius galėtų tam darbui atsidėti, choras iš Rigoletto pelno jam pasiuntė $300.

Lietuvių Salezičių gimnazijai Castelnuovo Don Bosco miestelyje (30 klm. nuo Torino) gegužės 8 d. suėjo penkeri gyvenimo metai. Iškilmingai sukaktis bus atšvęsta vasarą kalnų vasarvietėje.

P. Babickas, Liet. pasiuntinybės sekretorius Rio de Janeiro, birželio 5 d. atskrido į Niujorką.

Knyga, kurioje daug rašoma apie Lietuvą. Romoje išėjo iš spaudos didelė, apie 500 puslapių, knyga, pavadinta "Tylos Bažnyčia žiūri į Romą". Tai didelis kolektyvinis ir gerai dokumentuotas darbas apie Bažnyčios padėti komunistų dominuojamuose kraštuose, išleistas Šv. Tėvo garbei jo 80 metų amžiaus ir 40 metų nuo konsekravimo vyskupu sukakčių proga.

Įžangos žodis italų sociologo ir parlamentaro Igino Giordani.

Knyga padalinta į skyrius, liečiančius Bažnyčios ir katalikų persekiojimus 21-koj Europos tautų. Pats didžiausias, virš 100 puslapių, skyrius apie Lietuvą. Jis taip pat atspausdintas atskiru leidiniu, pavadintu "Lietuvių tautos ištikimybės Šventajam Tėvui Pijui XII-jam liudijimas".

Aušros Vartų Dievo Motinos skulptūra Toronto šv. Jono Kr. lietuvių parapijos bažnyčios šoniniame altoriuje. Skulptūros projektą ir išdrožimo darbą atliko skulptorius Jonas Vainauskas. Foto J. Pilipavičiaus.

Prisiųsta paminėti

Semper Vigilans, Nr. 2, 8 psl. Tai egzilinių skautų sąjungos leidinys. Jo vyr. redaktorius V. Bražėnas, prie kurio yra dar 5 tautiniai redaktoriai. Lietuvius šiame kolektyve atstovauja L. Sabaliūnas. Straipsniai spausdinami anglų, prancūzų ir vokiečių kalbomis.

Žibintas, 1957 m. gegužis - birželis Nr. 3(15), 65-96 psl.

Šiame numery rašo: J. Jurkonienė, I. A. Nasvytytė, J. Dever, M. M-is, A. N. Dičpetris, Mgr. K. Razminas, R. Cranston, ses. Agnietė, J. Kuzmickis, L. Venckus.

Jaunimo žygiai, 1957 m. Nr. 1 (10), 32 psl.

Šiame nr. rašo A. J. Kaziulaitis, A. Gražiūnas, D. Laukytė, St. Ašėnas, A. Vedeckas, J. Virpša, J. Gravrokas.

Šv. Pranciškaus Varpelis, Nr. 5, 1957 m., 129-160 psl.

Assembly of Captive European Nations, Second Session, September 1955 - November 1956. Organization, Resolutions, Reports. ACEN Publication No. 16, 1957, New York. 222 pls.

Muzikos Žinios. 1957 m. I ketvirtis, Vol. XXIII, Nr. 1(158), 24 psl.

Priedai: Liet. Muzikos Vardynas, VII sąs., apima Butrimas - Dambrauskas.

Kun. Vl. Budreckas, M.M., Giesmė už tėvynę. Mišriam chorui. B. Dvarionas, Šokis, sku dučių stiuje. Vl. Jakubėnas, Vai eičiau. Žodžiai Putino, vienam balsui su fortepionu.

Laiškai Lietuviams, 1957 m. birželio mėn., Vol. VIII, Nrr. 6., 161-192 psl.

Varšuva. — Mokslinių tyrimų sustiprinimui Fordo fondas paskyrė $500.000, o Rockfellerio fondas 475.000. Šių sumų sunaudojimui sutvarkyti į Lenkiją jau atvyko abieju fondų po atstovą. Sumos yra skiriamos mokslinei aparatūrai, mokslo priemonėms pirkti ir mokslininkų stipendijoms.

Roma. — Italijoje pirmą kartą istorijoje paskirtos net 7 moterys teisėjos.

KAIP PASITARNAUJAMA ISTORIJAI

Buvę mūsų žymieji vyrai pradėjo rašyti savo atsiminimus, norėdami praturtinti Lietuvos istoriją. Neatsilikdamas nuo kitų ir p. J. Kardelis prieš kiek laiko "Nepriklausomoj Lietuvoje" papylė visą eilę savo atsiminimų.

Kad atsiminimai praturtins istoriją, visiems aišku. Žinoma, jei jie yra teisingi. Deja, p. J. Kardelis paėmė visai kitą kryptį. Aprašydamas savo atsiminimus, panaudojo daugeliu atvejų netiesą.

Savo atsiminimuose p. J. Kardelis daugiausiai pasistengė išniekinti generolus Glovackį - Grigaliūną, Raštikį, 1919 m. kūrėjus savanorius ir bendrai to meto Lietuvos kariuomenę.

Štai "NL" š.m. 10 Nr. aprašyme "Ties Raštikio atsiminimais", be kitų visokių prisiminimų taip rašo:

"Aš pats atsimenu kai jo (Glovackio) vedamas pulkas buvo atėjęs į Zarasus. Pirmąją gi dieną apiplėšė gyventojus, išlaužė krautuves. Žmonės verkė, vaitojo ir skundėsi. Buvo ir sužalotų. Kareiviai tesinosi, kad jiems vadas leidžiąs kiekvienoje naujai užimtoje vietoje pasiplėšti... Kai pulkas išėjo, namai, kuriuose kūrėsi Zarasų gimnazija, buvo užteršti — parketai, laiptai... Teko šauktis dezinfektorių".

Man tuo laiku kaip tik visą laiką teko būti fronto pirmose linijose, generolo Glovackio - Grigaliūno vadovaujamame pulke, o taip pat minimu laiku būti ir Zarasuose. Aš galiu paliudyti, kad tai netiesa. Paliudytų ir kiti ten buvusieji kariai. Iš kurių keletas yra ir šiapus Atlanto. Viscks plėšikavimas ar vagiliavimas griežčiausiai buvo draudžiamas ir niekur panašių atsitikimų nėra buvę. Jei kas būtų pamėginęs, būtų skaudžiai nukentėjęs. Kad po mūsų išėjimo reikėjo šauktis dezinfektorių, nėra ko stebėtis ir p. J. Kardeliui perdaug šaipytis. Būnant fronte, reikia pripažinti, parazitų visi turėjome apsčiai, daugiausia dėlto, kad prieš tą "vidaus priešą" (taip mes tada vadindavom) neturėjom tinkamo ginklo (miltelių ar skysčių pavidale). Abejoju ar p. J. Kardeliui yra žinoma tokia kariuomenė, kuri apleisdama patalpas, parketus išvaškuotų, ypatingai karo metu fronte.

Kitoj vietoj p. J. Kardelis, niekindamas gen. Glovackį - Grigaliūną, rašo:

"Be reikalo buvo sušaudytas socialdem. Smalstys ir kiti".

Gal būt ir be reikalo Lietuvoje buvo sušaudyti Smalstys, pulk. Kleščinskas ir kiti? Gal būt be reikalo JAV nugalabino Rosenbergus? Gal būt be reikalo JAV kalina Sabolevičius? Gal būt be reikalo ten pat persekioja Bimbą, Pranculį ir kitus? Jeigu teismai randa kaltais ir pagal kaltę paskiria bausmę, ne gi gali kas už tai kaltinti vieną ar kitą iš vadų. Nebūtų ko čia perdaug p. J. Kardeliui apgailestauti ir versti kaltę tiems, kurie nėra to pelnę.

Daug kas šiandien iš gyvenančiųjų Lietuvoje pasakytų, kad bereikalo nesušaudė Sniečkaus ir kitų, bet jei būtų sušaudę vėl sakytų be reikalo.

Kiek gen. Glovackis - Grigaliūnas yra Lietuvai nusipelnęs nepriklausomybės kovose, tik tie tinkamai gali įvertinti jo nuopelnus, kurie su juo buvo fronte, ir jo vadovybėje. Jokiu būdu ne p. J. Kardelis.

Kaikas iš buvusių vadų, kaip gen. Žukauskas, kritiškiausiais Lietuvos laikais rado laiko po miškus medžioti. Pulk. Žukas būdamas Kr. Aps. ministeriu turėjo laiko po Kauno gatves tikrinti, kuris karys tinkamai atiduos pagarbą. Tuo laiku gen. Glovackis - Grigaliūnas nėrėsi iš kailio, kad tik visur pavaldiniai tinkamai eitų jiems pavestas pareigas. Be savo kaip vado tiesioginių pareigų rasdavo laiko vidurnakčiais patikrinti net lauko sargybas. Tik toks vado darbštumas, pasiryžimas, narsumas ir drausmingumas grūdindavo kovoti iki pergalės. Visos čia suminėtos jo gerosios ypatybės ir padėjo nugalėti daug stipresnį priešą.

Rašydamas apie gen. Raštikį, p. J. Kardelis, be visų kitų priekaištų jam drįsta prikišti, kad mažas būdamas kalbėjęs lenkiškai. Juk ir dr. Vincas Kudirka prisipažįsta būdamas gimnazistu gėdindavęsis prisipažinti mokąs lietuviškai. Nors gen. Raštikis mažas būdamas kalbėjo lenkiškai, bet paaugęs pasijuto esąs lietuviu ir, atėjus reikalui Tėvynę ginti, nesvyruodamas stojo savanoriu į kariuomenes eiles ir aplaistė savo krauju Lietuvos žemelę. Gi p. J. Kardelis, būdamas irgi maždaug to pat amžiaus, vistik nestojo į Tėvynės gynėjų eiles, žinodamas, beabejo, kad ten reiks pernešti daug vargo ir skurdo, o kartais ir gyvybės atsižadėti.

Visiems yra gerai žinoma, kad gen. Glovackis - Grigaliūnas ir Raštikis yra tikį žmonės ir praktikuoją katalikai. Ar ne dėl to p. J. Kardeliui yra nepakenčiami, kad norėdamas juos pažeminti griebėsi pačių negražiausių prasimanymų.

Ir šios nešvarios savo kritikos pabaigoje p. J. Kardelis sakosi norįs pasitarnauti istorijai (manau, kad ne Lietuvos. M.). Neduok Dieve, kad Liet. istorikai pasinaudotų tokiais raštais. Tąsyk būsimosios kartos skaitytų ir stebėtųsi, kad dar XX amžiaus pradžioje Lietuva turėjo tokią kariuomenę, kuri užsiiminėjo tik plėšikavimu ir nekaltų žmonių šaudymu.

Sav. kūr. J. Malčiulaitis.

"STALININĖ KOPIJA"

"Nepr. Liet." redaktorius p. Kardelis savo redaguojamame laikraštyje per kelis numerius nagrinėjo gen. Raštikio atsiminimus, ištikrųjų prie jų sustodamas tik retkarčiais, o daugiausiai nagrinėdamas mūsų tautos praeities politinius įvykius, ypač 1926 metų. Jausdamasis dideliu autoritetu p. K. duoda pylos visiems: karininkams, kunigams, partijų vadams ir t.t. Kai dėl jo perdėjimų ir vienpusiškumų pasisakiau spaudoje, neminėdamas jo pavardės, jis man trumpai atkirto: "Bet nėra prasmės atsakinėti į J. Vaičeliūno kaikuriuos užsipuolimus, nes jie yra tikra stalininė kopija".

Kaip redaktoriui, frazė perdaug nuvalkiota. Jei kalbėti apie stalininę kopiją, tai kažin kuris esame arčiau jos. Stalinas laikė save viską žinančiu ir visus norėjo mokyti. O čia, kas mėgina prieš neteisingumus pasisakyti, tai jau užsipuolimai ir stalininė kopija.

Savo atsiminimuose iš kelionės po Sovietų Sąjungą nesu teigiamai pasisakęs apie tą kraštą, nes Sovietų Sąjunga yra tautų kalėjimas. Gi p. Kardelis, keliavęs po Stalino valdomą Sovietų Sąjungą, tenai pastebėjo ir teigiamų reiškinių. Katram tad arčiau ta stalininė kopija?

Redaktorius pasipiktino, kad viename, berods, juokų laikraštyje buvo parašyta: "Kardelis durnius". Bet kai ne juokų laikraštyje mūsų nepriklausomybės kovų veteranai generolai išvadinami puskarininkiais, lenkiškai gaidiškos išvaizdos ir kitais įžeidžiančiais vardais, tai viskas tvarkoje. Kodėl dvejopas matas? Vienas taikomas sau, o kitas kitiems, ypač kuriuos norima suniekinti.

Taip pat p. Kardelis pasisako prieš kunigų ir karininkų politikavimą, nes jų mokyklose nebuvus dėstoma politika. Kokią politikos mokyklą yra baigęs pats p. Kardelis? Rimšės? O vis dėlto politikai jis panaudoja ne tik savo žurnalistinę plunksną, bet lipo ir ant bačkos sakyti politinių kalbų...

P. J. Kardelis sakosi esąs demokratas, bet siūlo uždaryti mokinių organizacijas, kaip tai buvo diktatūros laikais. Jis mano, kad tik jo galvojimai ir pasiūlymai yra teisingi, o kitų — ne. Kadaise jis aiškino, kad išleidimas Kanadoje antro lietuviško laikraščio būtų savižudybė. Betgi toks laikraštis eina jau kelinti metai ir dėl to niekas nenusižudė.

Nepatenkintas p. Kardelis, kad 1926 m. studentai demonstravo prieš kairiųjų valdžią, kai ta nuėjo su mažumomis, plėsdama Lietuvoje lenkiškų mokyklų tinklą, kai lenkų užgrobtame Vilnijos krašte lietuviškos mokyklos buvo uždarinėjamos. Argi studentija neturėjo teisės galvoti ir vertinti įvykius pagal savą lietuvišką širdį. Tai kas gi yra studentai? Avių banda? Iš tų studentų šiandieną turime daug profesorių, daktarų ir kitokių diplomuotų žmonių. Ar jie turėjo klaustis nuomonės bei nurodymų kokių bemokslių agitatorių, nors turinčių didelių pretenzijų?

Dėjimasis už visus mokytesniu ir pranašesniu kažin ar neatskleidžia tos stalininės kopijos?

J. Vaičeliūnas.

"Tai yra gyvenimas"

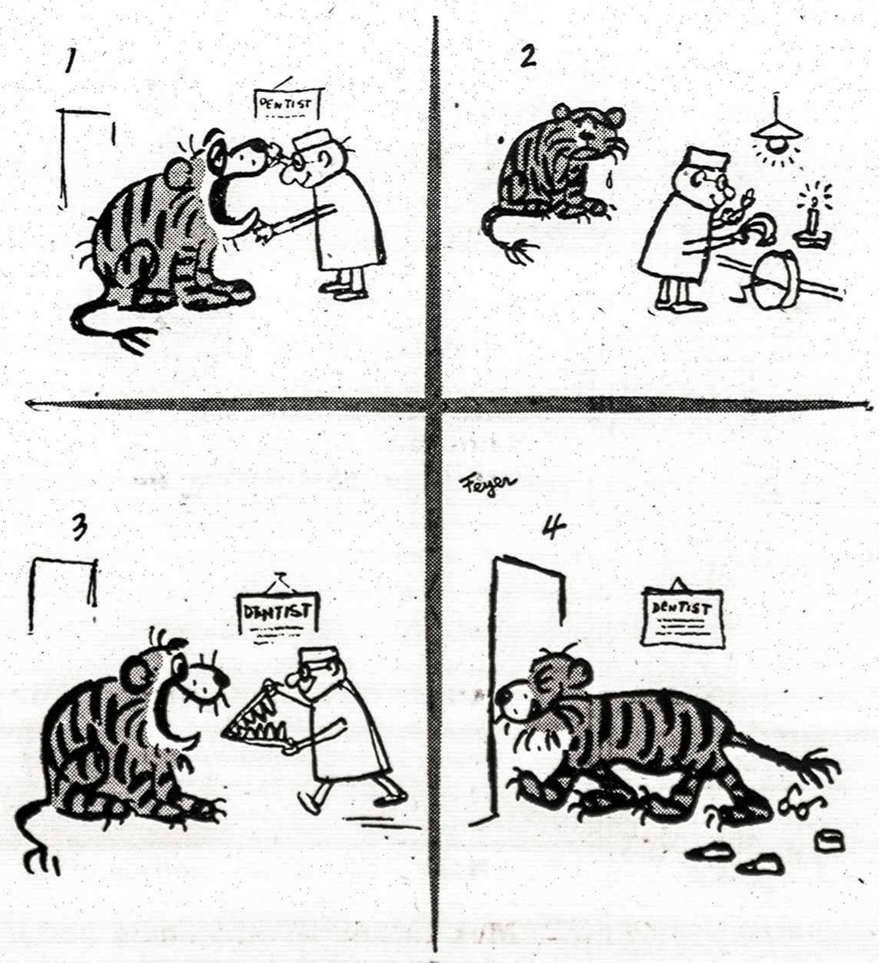

Skiria jūsų malonumui

DOW KINGSBEER

BREWERY LIMITED

MAZAR TRADING CO.

852 Dundas St. W., Toronto, Ont.

Telefonas EM. 3-5520

MES SIUNČIAME Į LIETUVĄ

įvairių rūšių vaistus trečdaliu pigiau negu originali jų kaina Kanadoje.

Taip pat siunčiame įvairių rūšių standartinius MAISTO siuntinius. Kur begyventumėte, Pietų Amerikoje, JAV, ar provincijoje, jūs galite užsakyti per mus, ar sudarę savo siuntinį atsiųsti mums, mes viską sutvarkę, sąskaitą atsiųsime jums vėliau.

Pageidaujant siunčiame siuntinius ORO PAŠTU.

Siunčiame ir pinigus į LENKIJĄ. Už kiekvieną dolerį ten bus išmokama 100 zlotų. Galite siųsti pradedant nuo dolerio iki neribotos sumos. Garantuojame, kad pristatymas neužtruks ilgiau 3-jų savaičių.

Mes suteikiame greitą ir sąžiningą patarnavimą visuose siuntimo reikaluose

NAUJA TEKSTILĖS KRAUTUVĖ

OSSINGTON TEXTILES

1173 DUNDAS ST. W., TORONTO - TEL. LE. 4-8753

Šiūlo įvairiausių medžiagų siuntiniams į LIETUVĄ, Rusiją, Lenkiją ir kt. Europos kraštus. ŽEMOS KAINOS.

ATVYKITE IR ĮSITIKINSITE PATYS!

ŠILDYMO KONTRAKTORIUS

PARDUODU IR STATAU naujas krosnis, oilburnerius ir gazburnerius. Duodu išsimokėjimui iki dviejų metų

Pravedu gazo linijas, prijungiu plytas, statau radiatorius, vandens apšildymo krosneles ir atlieku kitokius panašius darbus.

Pranešu savo naująjį adresą:

999 College St., Toronto. Telef. LE. 4-6123

ANT. JUOZAPAITIS

Baby Point Paint & Wallpaper

Įvairūs dažai, sienoms popieris, grindims tailės ir kiti reikmenys.

Lietuviams, perkantiems dažus 20% nuolaida.

Kviečiame atsilankyti arba skambinti tel. RO. 2-4931.

Sav. A. F. GALDIKAI

351 JANE ST. /prie Annette/

VARTOK

PHILLIPS'

MILK OF

MAGNESIA

Nuo vidurių užkietėjimo

Milk of Magnesia teikia ir kitoniškos naudos, ne vien ir nuo užkietėjimų. Ji palengvina užkietėjimą ir taip pat padeda virškinimui.

4 uncijos .30¢

12 uncijų .60¢

Western Textiles

766 DUNDAS ST. W., TEL. EM. 3-0984

Norėdami padėti savo artimiesiems LIETUVOJE, aplankykite mūsų krautuvę. Didelis Anglijoje pagamintų medžiagų pasirinkimas: paltams, suknelėms, sijonams, įvairios medžiagos vyriškiems rūbams. Taip pat įvairūs priedai: pamušalai, siūlai ir tt. Impilai, pagalvės ir kt. Lovos baltiniai.

ATSKIRŲ MEDŽIAGOS GABALŲ UŽ PIGIĄ KAINĄ PASIRINKIMAS.

ŽEMIAUSIOS KAINOS TORONTE.

JOINT REALTY LTD.
899 BLOOR ST. W. - TEL. LE. 4-6381
Turime daug įvairiose vietose namų pasirinkimui tik kreipkitės ir gausite pilnas informacijas.
Tvarkome visus morgičių reikalus.

DABAR GERIAUSIAS LAIKAS INVESTUOTI Į ŽEMĘ
Br. SERGAUTIS, Realtor
TEL. LE. 4-2426 817 BLOOR ST. W.
Didžiausias žemės pasirinkimas — sklypai, subdivizijos. Namų iškeitimas

Jau pats laikas paruošti SAVO MAŠINAS VASARAI,
tad mielai esate kviečiami atsilankyti į
WALLY'S GARAGE
5 ROBERT STREET, TORONTO
/prie Spadina-College/
Čia savo kalboje išsiaiškinsite viską su prityrusiais mechanikais.
Naujų stabdžių įdėjimas tik $18.00
Nenusiminkite, jei kartais ir pritrūktų pinigų, WALLY'S garažas lietuviams duos kreditan, už visus atliktus didesnius mašinos remonto darbus.
KEIČIAMA ALYVA IR ATLIEKAMI VISI DARBAI
MAŠINOS PARUOŠIMUI VASARAI.
TEL NAMUOSE: LE. 3-7215 DARBE: WA. 1-9541

Mes skoliname įmokėjimui pinigus, duodame ir perkame morgičius!
Niekur kitur Jūs nerasite tikro ir teisingo morgičių patvarkymo parduodant nuosavybę, kaip tik čia, nes mes turime ilgametį bizį su geromis firmomis ir jų pilną pasitikėjimą. Mūsų bizis remiasi geru ir sąžiningu patarnavimu ir parduodame nuosavybes tik su geromis išsimokėjimo sąlygomis. Skambinkite mūsų firmai ir agentams ir Jūs rasite tikrą Jūsų reikalų supratimą ir sprendimą perkant ar parduodant namus ir biznius.
A. MORKIS
REAL ESTATE & BUSINESS BROKER
1077 Bloor St. W. - - - Telef. LE. 4-8459
Jums patarnaus:
V. MORKIS, P. BUDREIKA, A. BLIUDŽIUS, F. JONYNAS

Nauja tekstilės krautuvė
Queen's Textiles and Linen Shop
787 QUEEN ST. W. ,TORONTO TEL. EM. 8-9438
Siūlo įvairiausių medžiagų siuntiniams į Lenkiją ir kt. Europos kraštus. LIETUVĄ, Rusiją, ŽEMOS KAINOS.
ATVYKITE IR ĮSITIKINSITE PATYS!

ŽUKLAVIMO
ir įvairius kitus SPORTO REIKMENIS su atitinkamomis nuolaidomis gausite tik

J. BERŽINSKAS
1212 DUNDAS ST. W. - TORONTO - TEL. LE. 2-9547
Čia pat galima užsisakyti laivams motorus bei įvairius medžioklinius šautuvus.

Vienybėje — galybė!
Taupyk ir skolinkis Kredito Kooperatyve "PARAMA"
INDĖLIAI APDRAUSTI. AUGŠTOS PALŪKANOS.
Darbo valandos:
Pirmadieniais, antradieniais, trečiadieniais ir penktadieniais nuo 10-12 val. prieš piet ir nuo 7-9 val. vakare. Ketvirtadieniais tiktai nuo 10-12 val. prieš piet.
Būstinė: Lietuvių Namai, 1129 Dundas St. W.
Toronto, Ont Telefonas LE. 2-8723

J. J. ELLIS
REAL ESTATE LTD.
1072 Bloor St. W. Telefonas LE. 1-2471
Perkant ar parduodant betkokią nekilnojamą nuosavybę, paskambinkite į šią lietuviams gerai žinomą firmą. Sukeliami morgičiai bei sudaromos paskolos labai mažu procentu. Turime didelį pasirinkimą namų, biznių, farmų, sklypų ir t.t. visuose Toronto rajonuose.

$2.000 įmokėti, 9 kambarių mūrinis namas, kvadratinis planas, 2 virtuvės, kietmedžio grindys, geras šildymas, randasi Bloor - Dovercourt rajone.
$3.000 įmokėti, 8 kambarių mūrinis namas, 3 virtuvės, vandeniu šildomas, viena skola 10-čiai metų, šeimininkas išvyksta.
$4.000 įmokėti, 8 kambarių mūrinis namas, 2 modernios virtuvės, kietmedžio grindys, vieta garažui, viena skola 10-čiai metų, geras, švarus namas, Crowford - Dundas raj.
$5.000 įmokėti, 7 kambarių, atskiras mūrinis namas, kvadratinis planas, moderni virtuvė, mod. vonia, alyva šildomas garažas, Bloor- Runnymede.
$6.000 įmokėti, 8 kambarių atskiras mūrinis namas, kvadratinis planas, mod. virtuvė, vandeniu alyva šildomas, garažas, 10-metų skola, tikrai puikus pirkinys, Bloor - Pacific rajone.
$6.000 įmokėti, 11 kambarių atskiras mūrinis namas, dvi virtuvės, 2 vonios, vandeniu šildomas, kietmedžio grindys, garažas, geros išsimokėjimo sąlygos, High Park.
$8.000 įmokėti, 9 kambarių atskiras mūrinis namas, kvadratinis planas, vandeniu alyva šildomas, gražus viduje, garažas, arti susisiekimo, geros išsimokėjimo sąlygos.
Taip pat turime namų pardavimui su $600 įmokėjimu ir augščiau.

P. KERBERIS
Biznio telef.: LE. 1-2471,
Namų tel.: LE. 5-1584

$3.000 įmokėti, 8 kambarių atskiras mūrinis namas. Vienas morgičius balansui. Geroj nuomavimui vietoj, Parkdale rajone.

$4.000 įmokėti, 8 kambarių gero mūro namas su dviem moderniškom virtuvėm, dvigubu garažu, nepereinami kambariai. Namas randasi arti Bloor gatvės.

$5.000 įmokėti, 6 kambarių, atskiras, gražių plytų namas su garažu ir privačiu įvažiavimu. 2 kambariai rūsyje, didelis sodas, viena skola, vandeniu alyva šildomas. Tuojau galima užtimti. Jane - Baby Point rajone.

11 kambarių dupleksas visai arti Roncesvalles. Pilna kaina $24.500. Atskiras mūro namas su garažu.

$6.000 įmokėti, 8 kambarių, atskiras mūrinis namas, 3 virtuvės, alyva šildomas, garažas ir vieta antram, arti Bloor ir High Park.

$10.000 įmokėti, 7 kambarių per du augštus, atskiras mūrinis namas su garažu, 2 moderniškos virtuvės, vandeniu alyva šildomas, arti susisiekimo.

$10.000 įmokėti, 9 didelių kambarių per du augštus, garažas, vandeniu alyva šildomas, viena skola balansui. Tuojau galima užimti. Oakwood - St. Clair rajone.

B. SAKALAUSKAS
Biznio telef.: LE. 1-2471,
Namų tel.: LE. 6-1410

SPORTAS

Savaigalio futbolas

Praėjusį savaitgalį Vyčio futbolininkai žaidė dvejas rungtynes, iš kurių vienas laimėjo ir vienas pralaimėjo. Penktadienio vakare Consols Cup varžybose pralaimėta prieš Lions 2:1, o sekmadienį pirmenybių rungtynėse laimėta prieš Austria 3:0.

Penktadienio rungtynių pradžioj atrodė, kad laimėjimas bus nesunkiai pasiektas, ypač kai H. Rožaičio kirstas kamuolys atšoka nuo stulpo ir pribėgęs Kulys įkerta pirmąjį įvartį. Vytiečiai planuoja naujus antpuolius, tačiau nesant geroj sudėty jiems tai nelabai vyksta. Tik įsidrąsinę gynėjai iš tolo apšaudo priešo vartus. Žaidimas po truputį išsilygina. Netrukus priešas, pasinaudodamas blogu vytiečių gynėjų poziciniu žaidimu, iš kampinio pakeltą kamuolį lengvai nukreipia į tinklą. Artėjant puslaikio pabaigai, naudodamasis tomis pat gynėjų klaidomis, įkerta ir antrą įvartį.

Antrasis puslaikis praeina be naudos ir pasekmė lieka 2:1 Lions naudai. Po šio pralaimėjimo vytiečiai iškrito iš Consols Cup varžybų. Nors vytiečiai ir būtų laimėję šias rungtynes, tačiau sekančių susitikimų komandos būtų sunkiai įkandamos. Tad nedaug nustota ir pralaimėjus.

Panašų vaizdą turėjo ir sekmadienio pirmenybių rungtynės prieš Austria. Pirmas kėlinys priklausė vytiečiams, įstengusiems sukelti 3 įvarčių persvarą, kuri liko iki rungtynių pabaigos. Karštis atėmė jėgas ir no rą kovoti, tuo labiau turint užtikrintą laimėjimą.

Jau pirmoje minutėje krenta pirmasis įvartis. Kraštu prasiveržęs Lietuvininkas šauna įstrižai vartų, o užbėgęs A. Kasperavičius kerta pro išbėgusį vartininką į tuščius vartus. Neilgai trukus H. Rožaitis iš baudos tolimu šūviu kerta antrąjį įvartį. Artėjant kėlinio pabaigai dešiniu kraštu prasiveržęs Kulys kelia centrui ir priešo gynėjui susipainiojus, Preikšaitis nesulaikomai skelia tretįjį įvartį.

Antrame puslaiky vytiečiai palieka kelias neišnaudotas progas, žaidžia labai palaidai ir nau jų įvarčių pasiekti nepavyksta. Pasinaudodami vytiečių nesekmėmis austrai kartais grasina vytiečių vartams, tačiau pavojų daugiau sukelia savi gynėjai pasuodami vartininkui, negu priešo antpuoliai.

Abejos rungtynės sužaistos blogai. Daug prie to prisidėjo karštis, tačiau didelė kaltės dalis krenta ir patiems žaidėjams.

Nesudarytos geros komandos, kadangi keli žaidėjai savališkai neatvyko į rungtynes. Pora žaidėjų turi didelį norą žaisti daugiau žodžiais negu kojomis — tas išbarsto visą komandą ir kar tais verčia žaidėjus daryti klaidingus žingsnius. Taip pat turi atprasti žaisti rankomis — visos komandos darbas nueina niekais dėl vieno žaidėjo mandrybių. Ne labai sportiškas Kulio žygis apleisti aikštę ir palikti karštyje žaisti likusus dešimt žaidėjų, o pačiam įsjungti į žiūrovų eiles. Ar nevertėtų vartininkui keisti išmušimą. Beveik visi jo dabartiniai išspyrimai eina į užribį.

Po šo laimėjimo Vytis pirmenybių lentelėje, su 9 taškas, dalinasi pirmąja vieta su ASC komanda. Sekančios pirmenybių rungtynės įvyks šį penktadienį 8.45 val. vak. prieš Lions. **A. S.**

RODNEY, Ont.

Didelę gegužinį - pikniką ruošia apylinkės valdyba šį sekmadienį, birželio 23 d., 2 val. p.p. pp. Zavadskių ėkyje.

Visi maloniai kviečiami atatvykti. **Apylinkės v-ba.**

SIMCOE - DELHI - LONG POINT apylinkės liet. FARMERIAI! lieškau šeimai /3 asm./ 1-2 kamb. vietos pernakvoti vasaros savaitgaliais ir atostogauti liepos 13-28 d.d. už sutartą atlyginimą. Maistas — nebūtina. Rašyti: "Tėv. Žiburiai", 941 Dundas St. W., Toronto.

WINDSOR, Ont.

— Pereitą šeštadienį būrelis windsoriečių buvo nuvykę į AL RK Federacijos stovyklavietę, Manchester, Mich., patalkininkauti stovyklos aptvarkymo dar buose. Už talką stovyklos vadovybė windsoriečiams širdingai dėkojo. Stovykla randasi tik 65 mylios nuo Windsoro, už tai mes patogiai galėsime ja naudotis. Norintieji šeštadieniais stovyklos darbuose patalkininkauti, prašomi pranešti Br. Barisai ar J. Urbonui.

— Minėtoje ALRK Federacijos stovyklavietėje nuo liepos 14-28 d. Nekaltai Pradėtosios seserys ruošia 7-16 m. amž. mergaitėms stovyklą. Registruotis iki birželio 25 d. pas V. Kundrotienę, 3768 Kendall St., Detroit 6, Mich. Po to seeks jaunučių at-kų ir at-kių stovykla. Windsoro liet. prieaugliui geriausios sąlygos lietuviškoje ir labai gražioje aplinkoje pastovyklauti.

— Lietuvių Frontas birželio 22 d. toje pačioje vietoje ruošia JONINIŲ LAUŽĄ, o birželio 23 d. REZISTENCIJOS DIENĄ. Iš ryto ten pas bus pamaldos, po to minėjime kalbės prof. J. Brazaitis ir L. Prapuolenis. Bus svečių iš Čikagos, Clevelando, Toronto ir kitur. Windsoriečiai, tiek jaunimas tiek senimas lauže ir minėjime nuoširdžiai kviečiami skaitlingiausiai dalyvaut. Stovykla pasiekiama iš Detroito važiuojant keliu 112, vėliau, pasukant į Manchester miestelį (3 mylios už miestelio). Po minėjimo bus laiko pailsėti, pasidžiaugti stovyklos lietuvišku gamtovaizdžiu, bei susitikti pažįstamus. Jei šilta — tai ir ežere pasimaudyti. Prašoma neužmiršti pasiimti su savimi užkandžių ir atsigaivinimui gėrimų.

Windsorietis.

MEDŽIAGOS — MAISTAS — VAISTAI
Greičiausiai ir pigiausiai persiunčiami siuntiniai į tėvynę
J. KAMIENSKI
JANIQUE TRADING CO.
835 QUEEN ST. W. • TORONTO 3 • EM 4-4025
Skyriai: Hamiltone, St. Catharines ir kitur.

TRĖMIMŲ MINĖJIMAS TORONTE

(Atkelta iš 1 pusl.)

gė šauksmu: O ką tokių baisenybių akivaizdoje daro laisvasis vakarų pasaulis?! Kai baisusis slibinas naikina tautas ir žmones, krikščioniškasis pasaulis ne gali likti neutralus, nes tai išdavimas principų.

Šiaip minėjimas sirgo ta pačia kalbų liga. Rezultatai buvo tokie, kad salėje teko išsėdėti be jokios pertraukos 3 val., o tiems, kurie dallyvavo automobilių parade, viskas užtruko net 5 valandas. Tiesa, pagrindiniu kalbėtoju kviestas gynybos vice ministeris Helleyer kalbėjo labai trumpai. Programoj nenuma tyti kalbėtojai buvo parlamentaras Maloney, kuris sveikino ir rinkimus laimėjusios konservatorių partijos lyderio Diefenbakerio vardu, Ontario premjero L. Frost vardu sveikinęs parlamentaras J. Yaremko, miesto burmistro ir tarybos pirmininkės vardu sveikinęs dr. Kucherepa — taip pat tik ką laimėjęs rinkimus konservatorius; toliau CCF Ontario lyderis D. MacDonald. Buvo atvykęs ir vienintelis Toronte išrinktas liberalas dr. Hajdasz, kuris betgi buvo tik pristatydintas, nekalbėjo. Visi kalbėjo gražiai ir kaip momentui tiko, bet tik jų gausus suplaukimas visiems pakišo mintį ar tik nebus netrukus naujų rinkimų? Neskirti jiems laiko kalbėti, žinoma, buvo neįmanoma, bet užtai bent puslavalandį buvo galima sutaupyti išleidus visų trijų tautybių atstovų kalbas, nieko naujo nepasakiusias ir niekam neimponavusias. Jos gi angliškai buvo išspausdintos pro gramoje. To būtų ir užtekę.

Programoje jos išspausdintos, turbūt, svečių informacijai. Ištikrųjų tik vienoje tepatiekiama šiek tiek žinių, bet klaidingai. Taip deportacijų data nurodoma birželio 13-14 d., kai jos vyko štikrųjų birželio 14-15 d.; sakoma, kad "in a couple days" buvę išvežta apie 60.000 nekaltų pabaltiečių, kai visur oficialiai šios tautybės skelbia, jog tada buvo išvežta 59.967 estai, 34.250 latvių ir 30.385 lietuviai, išviso 124.602. (Pagal kitus duomenis lietuvių buvo išvežta per 34.-000). Išspausdinta, kad 1945 m. daugelis pabaltiečių liudiję apie bolševikinę klastą JAV Kongreso komisijai, tyrusiai komunistinio pasaulio agresiją, kuri atsirado tik 1953 m. Pamačius 1945 m. datą programoje teko apgailestauti korektūros klaidą. Bet pasirodė, kad spaustuvė čia niekuo nekalta — kalbėtojas ir gimtąja kalba paskaitė vėl 1945 m. Ši data, be abejonės, paklius ir į laikraščius (mažumų laikraščių atstovų tikrai buvo) ir niekas negalės suprasti apie kokią kongreso komisiją čia kalbama. Gaila, kad rengėjai programos kritišku žvilgsniu nepermetė.

Meninę programą išpildė visų trijų tautybių chorai, kiekvienas po savo atstovo (estų ir lietuvių konsulų, latvių federacijos pirmininko) kalbos sugiedojo savą himną ir dar po porą dainų. Tik mūsiškis "Varpas" pridėjo dar trečią — palydėjo sol. V. Verikaitį su Verdi operos Simon Bacanegro arija.

Pranešėju minėjime buvo latvis Al. Stašens. Dalyvių buvo apie 1.500.

Apskritai tenka pasakyti, kad lietuviai šį kartą visur pirmavo — automobilių parade jų buvo mažiausiai dvigubai tiek, kiek latvių ir estų kartu. "Varpas" pasirodė nepalyginamai. Šaltas jo dirigentas Gailevičius nerodė tokių didelių pastangų kaip jo du kolegos, bet buvo juntama, kad choras puikiai valdomas. Estų ir latvių chorus klausant atrodė, kad ir salės akustika daug kenkia, "Varpui" to jau nesijuto.

Sol. Verikaitis buvo tikrai puikus, nustebinęs ne tik kitataučius, bet ir net senus savo gerbėjus. Kaikurie svetimtaučiai čia pat pradėjo teirautis apie jį smulkesnių žinių.

Minėjimą, kaip kiekvienais metais, organizavo Pabaltiečių federacija, kurios pirmininkystė šiemet priklauso lietuviams. Pirmininku yra J. R. Simanavičius, kuriam ir teko šio minėjimo organizavimo didžiausia naštos dalis.

Iš Toronto dienraščių šį minėjimą plačiau kiek paminėjo "The Telegram", įdėjęs didelę nuotrauką kalbančio esto Heine ir kelias dešimtis eilučių parašęs apie Noble kalbą, pridėdamas ir jo vienos skilties nuotrauką.

Atskiromis žinutėmis minėjimą paminėjo ir Globe and Mail ir Star.

151 Stayner Ave. Tel. RU. 1-0492
Toronto
Lynas Kilius
Darome pagal užsakymus įvairius baldus, taip pat ir krautuvių ir įstaigų įrengimus.

LAKE SHORE SUMMER RESORT
GRAFTON, ONTARIO /arti Coburg/ - - - Tel.: Ring 3-2.
PRALEISKITE VASAROS ATOSTOGAS SU MUMIS.
Mes užtikriname jums labai laimingas ir malonias atostogas.
Užsisakykite vietos jau dabar. Galima žiūrėti televizijos.
Skambinkite: Mr. Gross, 582 Indian Rd., Toronto, tel. LE. 3-2287 arba Mr. Pedashev, 5 Glen Morris St., Toronto, tel. WA. 3-4333.

Taisomi įvairiausi laikrodžiai
pas K. ČINČIŲ
484 ROXTON RD. Telefonas LE. 6-8663.
Geriausi šveicariški įrankiai. Elektroninis laikrodžių tikrinimas.
Narys Ontario W.A.

TAISAU
auto radio, televizijos ir radio aparatus
Garantuotas darbas ir dalys.
J. STANIONIS
115 MONTROSE AVE. TELEF. LE. 1-5142

VAISTAI LIETUVON!
ISGELBĖKITE GYVYBES, PASIUSKITE SAVO GIMINĖMS IR DRAUGAMS VAISTŲ.
Rašykite, telefonuokite ar atvykite pas mus.
Visos informacijos veltui.
WALTMAN'S DEPENDABLE DRUG STORE
1147 Dundas St. W., Ossington kampas (prieš Lietuvių Namus)
Telefonas LE. 6-2139

Mann & Martel
REALTORS
1199 Bloor St. W., Toronto. Tel. LE. 4-8481
1. Siūlome plačiausią namų pasirinkimą visame Toronte.
2. Sudarome labai geromis sąlygomis paskolas iš bankų.
Skambinti
Ant. Mičiūnas
Telef. LE. 4-8481
Dėmesio namų savininkams!
Skubiai reikalingi Roncesvalles—High Park ir Bloor rajonuose 6-8 kambarių namai. Dauguma mūsų pirkėjų sutinka duoti kerą kainą su augštu įmokėjimu. Prašome skambinti dar šiandien :

Bonna. — V. Vokietija visdėlto sutiko apmokėti dalį svetimų kariuomenių išlaikymo išlaidų. Pernai ji buvo pareiškusi nebemokėsianti nieko, tik duosianti kareivines ir pratimų aikštes.

CARLING, SOCCER LEAGUE
Jūsų informacijai sekančios savaitės futbolo žaidynių lentelę pateikia
CARLING'S

TORONTO
METRO LEAGUE — at St. Clair Stadium
BIRŽELIO 22 ŠEŠTADIENĮ /Oakvillėje/
Oakville - CNRA
BIRŽELIO 23 SEKMADIENĮ,
2 val. p.p. FCK Estonia - Croatia
3.30 val. p.p. Vikings - Oakville Aths.
BIRŽELIO 24 PIRMADIENĮ,
7 val. vak. Thistles - Belfast Un.
8.30 val. vak. CNRA - AVRO
BIRŽELIO 26 TEČIADIENĮ,
7 val. vak. Scottish - Croatia
8.30 val. vak. Germania - Silverthorn
BIRŽELIO 28 PENKTADIENĮ,
7 val. vak. FCK Estonia - Danforah
8.30 val. vak. Maple Leafs - Udinese

NATIONAL LEAGUE — FRED HAMILTON PARK /Shaw - College/
TIK ŠEŠTADIENIAIS — BROADVIEW FIELD /Broadview - Gerrard/
BIRŽELIO 22 ŠEŠTADIENĮ,
8 val. vak. Sparta - Italia
BIRŽELIO 23 SEKMADIENĮ,
3 val. p.p. Ulster Un. - East End Canadians
BIRŽELIO 25 ANTRADIENĮ,
8 val. vak. Tridents - Hungaria
BIRŽELIO 26 TREČIADIENĮ,
8 val. vak. White Eagles - Malta United
BIRŽELIO 27 KETVIRTADIENĮ,
8 val. vak. Italia - Sparta
BIRŽELIO 28 PENKTADIENĮ,
8 val. vak. Ukraina - Tridents

HAMILTON SENIOR SOCCER LEAGUE
At H.A.A.A. GROUNDS, Charlton St. West
BIRŽELIO 25 ANTRADIENĮ,
Ham. Hungarians - Ham. Un.
BIRŽELIO 26 TREČIADIENĮ,
Slovak - Ukraina
BIRŽELIO 28 PENKTADIENĮ,
Italo-Can. - Hamilton City

CARLING'S Black Label
BREWERY LIMITED

RESTORANAS "RŪTA"
Naujai atidarytas ir naujai įrengtas. Valgiai gaminami prityrusių virėjų. Atidarytas nuo 6.30 val. ryto iki 9.00 val. vak. Visi maloniai kviečiami atsilankyti.
994 DUNDAS ST. W., TORONTO, TEL. LE. 6-4393
Savininkai: V., H., J. IVANAUSKAI

Esu patenkintas puodeliu puikios ARBATOS

ir SALADA
yra tikrai
puiki ARBATA
SALADA TEA BAGS

ODOS! ODOS!
Siųskite odos siuntinius savo šeimoms ar giminėms į tėvišką!
Mes siūlome geriausios kokybės juchto ir kitų rūšių odą batams ir kitiems reikalams ŽEMIAUSIOMIS URMO SANDĖLIO KAINOMIS
ENCHIN LEATHER SUPPLIES
466 BATHURST ST. (į pietus nuo College)
Atidaryta ir šeštadieniais visą dieną.

V. VASIS
REAL ESTATE

872 Bloor St. W. Telefonas LE. 1-4605

Didelis pasirinkimas gyvenamų namų, biznių, žemės statyboms.

Bloor - Dovercourt Rd., $2.500 įmokėti 9 kambariai, 3 virtuvės, mūrinis namas alyva šildomas.

Bloor - Dufferin, $3.000 įmokėti, 8 kambarių mūrinis namas, 2 virtuvės, garažas.

High Park - Roncesvalles, $4.000 įmokėti, 6 didelių kambarių, mūrinis, alyva šildomas, garažas.

Glenlake Ave., $2.500 įmokėti 8 kambarių, 2 virtuvės, 2 vonios, vandens alyvos apšildymas, gero mūro namas.

High Park, $5.000 įmokėti, 9-nių didelių kambarių, atskiras, mūrinis, alyva šildomas namas, garažas.

College /netoli lietuvių bažnyčios/, 14 kambarių /3-jų atskirų butų/, atskiras, mūrinis namas.

St. Clair - Spadina Rd., 7-nių didelių butų, geras, mūrinis pastatas su garažais, metinės pajamos $8.500, likviduojamas palikimas.

Jūsų patarnavimui prašau skambinti LE. 1-4695

J. GUDAS Namų tel. LE. 2-7391 **V. VASILIAUSKAS**

Reikia verkti, ne džiaugtis

(Atkelta iš 3 psl.)

tokios "pažangos", piliečiams dar reikalingi net maisto siuntiniai, ne tik vaistų ir rūbų. Tai tau ir gerovė, ir pažanga! Yra tiesa, kad jie išplėtė sunkiąją pramonę ir ypač metalurgiją, nes tai tarnauja ginklų pramonei ir jų svajonėms užkariauti pasaulį. Anot US & World Report, 1956 m. gruodžio 2, "Indija svyruoja. Taip pat ir Indo-Kinija, Malajai, Indonezija, Iranas braška. O taip pat ir Egiptas, Jordanas, Syrija, Maroko. Amerikoj, Britų imperijoje, Prancūzijoje, Italijoje ir kitur — penktosios kolonos. dirba, išnaudojami betkokie nepasisekimai. Rusija laimėdama žino, ko dar siekti. JAV, pralaimėdamos, atrodo sumišę, apsvaigę (punch-drunk), juda link infliacijos (finansinės) supleišėjimų (crack-up). Pasaulio karas Nr. 3 gali būti praloštas vien dėl apsileidimo pareigose".

Gi tiems, kurie mėgsta "filosofuoti" apie Rusiją, pasiskaitę 25 centų knygeles, pravartu būtų nuraminti savo karštį pasiskaitant David J. Dalino 10 tomų apie Rusiją, kalėjimų valstybę, paremtas statistika ir milžiniška pačios Maskvos literatūra (pav., 223 koncklagerių sąrašas po 40.000 kacetininkų ir daugiau), kur mokoma "laisvės" ir "pažangos". (Išleido Yale University Press). JAV turi, pasirodo, gerų knygų apie Rusiją, kur blanksta net kraštutinių antikomunistų rėksnių poezija. Bet, ar jos įtikins ir tuos, kurie sėdėdami šiltose raštinėse žino, kad "mainos rūbai margo svieto", "bet diktatoriai — juk miršta", (atseit, ko čia jų bijoti) ir moka pasišaipyti, kad gyvulių vagonais vežami vyrai ir moterys (10% visų kacetininkų, anot D. J. Dalino) į šaltąjį Sibirą. Apie tai kitą kartą.

Turbūt niekam nekils abejonių, kaip smarkūs vyrukai — vienpusiškai falšuoja tikrovę, kai ignoruodami prieš pasisakymus, kemša tik nuotrupas, "kaip gera" šypsenų diplomatiją ir taika (bolševizmui) — betkuria kaina, nors šiandien ir nebėra reikalo tai siūlyti. St. B-nas.

Varšuva. — Metinės Monte Cassino mūšio, kuriuo didžiuojasi lenkai kariai išeivijoje, šiemet pirmą kartą buvo paminėtos ir Lenkijoje — laikraščiuose ir specialiose akademijose.

Otava. — Kanadoje nuo polio jau įskiepyta 4.000.000 vaikų. Iki gegužės pabaigos Kanadoje tėra buvę 37 susirgimai polio, t.y. 60% mažiau kaip pernai tuo metu.

Paieškojimai

Kalvaitienės Kastulės, iš Virbalio, ieško sesuo Karpavičienė Sibire. Rašyti: D. Kazlauskienei, 315 Houghton Ave. S., Hamilton, Ont. Tel. LI. 5-2885.

Elenos Morkūnienės, dabar gyvenančios Kanadoje, gim. Rygoje, 1944 m. gyven. Vilniuje, ieško Marija Maliauskienė, gyv. 12 Grosvenor Square, Saldorf 7. Nr., Manchester, England.

Vaclovas Mulevičius, sūn. Jono, gimęs 1921 m. Balalių km., ieškomas motinos iš Lietuvos. Jis pats arba žinantieji prašomi pranešti jo adresą "TŽ" administracijai.

Siuntiniai į Lietuvą per 3-4 savaites!

SIUNČIAME PIGIAUSIA KAINA AUGŠTOS KOKYBĖS PREKES, TRUMPAS PRISTATYMO LAIKAS. 100% GARANTIJA.

SKELBIMAS Nr. 2

Ankstyvesnio skelbimo Nr. 1 kainos ir toliau galioja. Šiame skelbime patiekiame kainas mūsų tekstilės medžiagom. Šiose kainose yra įskaitytas Sovietų muitas. Išsirinkus medžiagas - prekes ir susumavus reikia dar pridėti licencijos, apdraudimo ir pašto persiuntimo išlaidas sumoje $6.50.

Mūsų siuntiniai yra 22 svarų (10 kg.) svorio. Siuntiniai pagal sudėtį gali būti maišyti, t.y. maistas ,medžiagos, vaistai ir kitos reikmenės gali būti viename siuntinyje.

Medžiagos vyriškiems ir moteriškiems kostiumams; 58-59 col. pločio; kaina už jardą:

E1 Angliškas worsted, didelis pasirinkimas; jardas - 18 unc. sv.	$11.70
E2 Angliškas tweed; didelis pasirinkimas, 1 jardo svoris 18-21 uncija. Šios medžiagos 100% vilnonės su štampais "Made in England"	$6.65
01 Worsted vilnonė mėlyna ar ruda su dryžėmis	$6.05
M3 Tweed, įvairių spalvų 60% viln. ir 40% raj.	$2.74
M9 Pick & Pick įvair. spalvų, vilnonė medžiaga	$4.20
M10 Gabardinas įvairių spalvų viln.	$4.70
M11 Gabardinas įvairių spalvų 60% viln. 40% raj.	$3.65
M12 Serges tamsios spalvos vilna	$4.47

Medž. moteriškiems paltams vilnonė; 56-57 colių pločio; kaina už jardą:

M16 Viln. Flannel įvairių spalvų	$2.83
M17 Boucle tik tamsiai mėlynos spalvos	$3.42
M18 Boucle įvairių spalvų	$3.20
M19 Paprasta palto medžiaga įvairių spalvų	$2.74
M20 Georgette tik juodos spalvos	$4.65

Moteriškams suknelėms ir bliuskutėms medžiaga įvairių spalvų

N1 Georgette viln. 52-53 col. pločio	$5.60
N2 Rajonas 36 col. pločio	$0.96
N3 Raj. vistra įvairių spalvų 36 col. pločio	$1.32
N4 Medv. medž. gingham įvairių spalvų 28 col. pločio	$054
N5 Medv. medž. print įvairių spalvų 36 col. pločio	$0.89
N6 Medv. medž. Poplinas bliuskom 36 col. pločio	$0.93

Standartinis medžiagų siuntnys Nr. 1:

3 metrai vyr. kostiumui, vilnonė medžiaga, 3 metr. mot. kost. medž. vilnonė, 3 metrai paltui viln. medž., 3 metr. graži raj. medž. suknelei, 5 metrai pamušal. medžiagos., 1½ metr. viln. "interfacing", 2metr. medvil. inter., 2 metr. kišeniėm medž., 3 poros vyriškų kojinių, 3 por. mot. nylon kojinių, 2-ji vyr. sportiniai marškiniai, 3 didelės špulės siūlų.

Kaina už siuntinį Nr. 1 $79.00 plius $6.50 persiuntim., licencija,
Kaina su persiuntimu — $85.50.

Standartinis siuntinys Nr. 2:

3 metr. viln. medž. kostiumui, 3 metr. paltui medž., 4 metr. pamušalų, 3 poros nylon mot. kojinių ir m. pavilkinys - slip.

Kaina ;$35.50 plius $6.50. Viso $42.00.

Gyvenantieji už Toronto siųskite užsakymus su money order. Mes prisiųsime visus reikalingus pakvitavimus. Rašykite lietuviškai:

ORBIS

298 BATHURST ST., Toronto 2B. Tel. EM. 4-2810

Darbo valandos nuo 9 ryto iki 8 val. vakaro. Šeštadien. 9-6 v. v.

HAMILTONE skambinkite JA. 8-5257 (Brodick Str.), mūsų agentas atvyks paimti jūsų užsakymą.

Siuntiniams į Sibirą — ekstra priemoka $1.40.

.. ŠYPSENOS ..

Tikras pragaras

Kartą numirė girtuoklis ir atsirado pragare. Tuoj pat prisistatė šlubas velnias, kuris pasisiūlė aprodyti pragarą. Pirmiausia girtuokliui krito akin didžiu lės lentynos, pilnos pristatytos įvairiausių bonkų su įvairiaspalvėmis etiketėmis.

— Čia tikriausiai turi būti kokia nors klaida, — nustebo girtuoklis. — Čia negali būti pragaras!

— O, brolau, klysti! — atšovė velnias. — Čia tikras pragaras! Matai, visos bonkos tuščios...

Nemandagus vyras

Supykusi žmona tik ką baigė savo pamokslą vyrui.

— Amžinai savo žmonai prieštarauti, pagaliau ir nedžentelmeniška ir nemandagu... — ji pabaigė savo kalbą.

— Prieštarauti?... Bet aš gi neištariau nei žodžio!... — pastebėjo vyras.

— Ne, — atkirto žmona, — bet kaip tu laikeisi klausydamas!...

Abu sutaria

Tapytojas rodo poniai užsakytą paveikslą.

— Kaip poniai patinka? — klausia jis.

— Atvirai kalbant, man nepatinka nosis, — sako kiek pagalvojusi ponia.

— Man taip pat ji nepatinka, —atsako dailininkas, — bet, deja, tokia Jūsų nosis ir yra...

Ereliai apie lėktuvą

Du ereliai stebi skrendantį sprausminį lėktuvą.

— Bet tas paukštis tai siunta! — sako vienas.

— Kas čia nuostabu. Jei tau taip ugnis pauodegy degtų, ir tu pasiustum/...

Meksikietiška meilė

Vienas iš ilgiausių meilės laiškų buvo parašytas vieno meksikiečio kareivio savo merginai. Laiškas susidėjo iš 126 abiem pusėm prirašytų lapų. Žodis "meilė" kartojosi 407 kartus, "bučkis" 68 kartus, "brangioji" 309 kartus. Žodžiai "ištikimybė" ir "vedybos" nebuvo paminėti iš viso.

SUNKU? UŽKIETĖJĘ VIDURIAI?

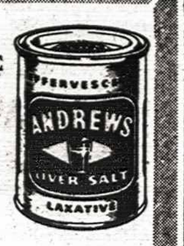

Paimkite gydančios

ANDREWS
LIVER SALT
KEPENŲ DRUSKOS

FUTBOLAS TELEVIZIJOJE

Iš kairės į dešinę: W. J. Freer, Nat. Soccer lygos prezidentas; F. Thirkettle, Nat. Soccer lygos iždo sekretorius; Paul Henderson, John Labatto prekybinis direktorius; Art Lennox, John Labatto skelbimų vedėjas.

John Labatt Ltd. pasirašė sutartį su National Soccer League gaudamas teisę televizijoje rodyti per 12 sekmadienių futbolo žaidynes, kurios bus žaidžiamos Toronte Fred Hamilton aikštėje. Šiuos žaidimus bus galima matyti televizijoje per 12 sekmadienių iš eilės per Channel 2, WGR Buffalo.

Serija pradėta sekmadienį, birželio 7 d. 3 val. p.p. Komentuojant šiuos žaidimus Ed Fitkinui ir Ward Cornelliui juos plačiau išplečiant.

Dalyvauja klubai (kiekvienas kitos tautybės) parodo savo techniką mūsų scenoje. Jų tarpe yra airiai, lenkai, čekoslovakai, vokiečiai, ukrainiečiai, škotai ir vengrai. Dauguma žaidėjų yra buvę profesionalai ir žvaigždės savo kilimo kraštuose.

Lentelė žaidimų, kurie bus rodomi televizijoje per Channel 2, WGR Buffalo 3 val. p.p. sekmadienais:

Birželio 9 d. White Eagles — Italia; Birželio 16 d. Sparta — Ukraina; birželio 23 d. Ulster — Canadian Scots; birželio 30 d. Malta — Hungaria; liepos 6 d. Ukraina — Canadian Scots; liepos 14 d. White Eagles — Olympia-Harmony; liepos 21 d. Hungaria — Olympia-Harmony; liepos 28 d. Italia — White Eagles; rugpiūčio 4 d. Tridents — Ukraina; rugp. 11 d. Sparta — Ulster; rugp. 18 d. Italia — Olympia - Harmony; rugp. 25 d. Tridents — Olympia-Harmony.

Betkokių kitokių informacijų prašoma kreiptis į: Brian C. Greggains, J. Walter Thompson Company Limited, 600 University Avenue, Toronto. Tel. EM. 3-9402.

A. STANČIKAS, baigęs National Radio Institute radio ir televizijos skyrių,
TAISO
TELEVIZIJOS IR RADIO APARATUS
Aparatai paimami ir grąžinami į namus veltui. Darbas ir dalys garantuotos.
Skambinti telef. LE. 1-1602.

Vyrų ir moterų rūbų siuvėjas
A. BERESNEVIČIUS

Čia rasite visiems sezonams didžiausią pasirinkimą iš naujausių moderniškų angliškų medžiagų vyrų ir moterų kostiumams ir paltams. Augščiausios klasės rankų darbas Toronte. Naujausi modeliai. Žemiausios kainos

Taip pat čia gausite siuntimui į Europą geriausių angliškų medžiagų nupigintų net iki 50 procentų.

1299 DUNDAS ST. W. - TORONTO, ONT.
Tarp Dovercourt Rd. ir Lisgar.

Krosnys – Gazai – Alyva – Anglys

CONVERSION BURNERS — gazo ir alyvos. VANDENS TANKAI — gazo ar elektros. Šaldytojai (air conditioners) vasarai ir žiemai. Krosnys "Gurney" — gazo ar elektros. Šaldytuvai — gazo ar elektros. VISŲ RŪŠIŲ REMONTO DARBAI.
ROSE HEATING — TINSMITH CO.
844 Broadview Ave. Krautuvė — 723 Gerrard St. E.
Savininkai ZALECKIAI
TELEFONAS HO. 6-1623
Pas mus pigesnės kainos ir didelis pasirinkimas

INTERSECTION RAD REPAIR
8 arba 10 OLD WESTON RD., TORONTO
Taisome ir valome auto radiatorius. Įdedame naujus.
Telefonas RO. 6-1509.
Sav. A. GUŽAUSKAS

Dr. A. Užupienė
GYDYTOJA ir CHIRURGĖ
Moterų ir vaikų ligos, gimdymo pagalba.
41 HEWITT AVE. /prie Roncesvalle - Dundas St./. Tel. LE. 5-1961.
Darbo valandos /susitarus telefonu/: pirmad., trečiad., penktad. 2-4 val. p.p., antrad. ir ketvirtad. 6-8 v. v., šeštad. 10-11 val.

Dr. J. URBAITIS
Gydytojas ir Chirurgas
1398 DUNDAS ST. W.
Telef. LE. 6-9622
Priima taip pat ausų, nosies ir gerklės ligonius.
Darbo valandos: kasdien 12-3 val. pp. ir 6-9 val. vak.

Lietuvio advokato įstaiga
Victor D. ALKSNIS
ADVOKATAS - NOTARAS
62 RICHMOND ST. WEST
ROOM 503
/kampas Bay & Richmond/
TELEFONAI:
Įstaigos: EM. 2-2585. Namų: ST. 8-5088.

W. A. LENCKI, B.A., L.L.B.
Teisininkas — Advokatas — Notaras
100 Adelaide St. W.
Room 107
Telefonas EM. 6-4182
Toronto

Lietuvių moterų KIRPYKLA
Doma Hairstyling
1618 BLOOR ST. W.
(netoli Dundas)
Telefonas LE. 3-2904
Sav. D. KAUNAITĖ

Valau fotelius ir įvairius kilimus,
taip pat išimu rašalo dėmes. Sutaisau iširusius galus ir pradegintus kilimus.
Skambinti LE. 3-4912
P. KARALIŪNAS

DAŽAI IR SIENOMS POPIERIS!
Vaškas, šepečiai, terpentinas
Sky's Paint & Wallpaper
891 DUNDAS ST. W.
Toronto, Ont.
Tel. EM. 4-2715

Savi pas savus!
Auto mašinų mechaniniai darbai, sulankstymai ir dažymas atliekami kvalifikuotų mechanikų greitai ir sąžiningai.
Dufferin Garage
1423 DUFFERIN ST., LE. 3-6149
(įvažiavimas iš Geary Ave.)
Sav. V. DUNDYS

VEDYBOS
Jei norite vesti, rašykite /vokiečių ar lenkų k./, telefonuokite ar atvykite asmeniškai į
VEDYBŲ BIURĄ "WALDI"
191 Augusta Ave, Toronto, Ont.
Tel. EM. 8-9281
Informacijos kasdien nuo 6-9 val. v. Atsakymams raštu pridėti $1. Moterims iki 35 m. amž., tarpininkavimas veltui.

Garantuoti siuntiniai į Sovietų Rusiją ir užimtus kraštus

Mes siunčiame tiesiai iš mūsų sandėlių Kanadoje arba Anglijoje. Nauji ir vartoti dalykai: medicinos dalykai, batai, maistas, saldainiai ir kt. dalykai.

Atvykite asmeniškai į mūsų sandėlį ar prašykite mūsų kainoraščio paštu.

Būsite patenkinti mūsų tarnyba 100%.

YANA FABRICS
698 QUEEN ST. W., TORONTO
Telefonas EM. 8-9527.
Vienintelė firma, siunčianti siuntinius iš Kanados. Didžiausias prekių pasirinkimas.

Dr. V. Sadauskienė
Dantų gydytoja
129 GRENADIER RD.
(2-ras namas nuo Roncesvalles), Toronto.
Telefonas LE. 1-4250
Priėmimo valandos: nuo 9-12 ir 3-8 val. vak. (pagal susitarimą).

Dr. Aleksas Valadka
1081 BLOOR ST. W.
KABINETAS UŽDARYTAS
nuo birželio 16 iki liepos 8 d.

Dr. A. Pacevičius
Gydytojas ir chirurgas
280 Roncesvalles Ave.
Telef. LE. 4-4778
Priėmimo valandos:
12-2 ir 6-8. Trečiadieniais ir šeštadieniais 12-2.

Dr. Jonas Yčas
Gydytojas ir chirurgas
1390 DUNDAS ST. W.
(tarp Gladstone ir Rusholme Rd.)
Priima ligonius ir gimdyves nuo 2-4 ir 6.30-8. šeštadieniais 10-12. Kabinetas uždarytas trečiadieniais. Kitu laiku pagal susitarimą.
Telefonas LE. 6-1794
Toronto

Dr. N. Novošickis
DANTŲ GYDYTOJAS
345 BLOOR ST. WEST
(kampas Bloor ir Huron gatvių)
TORONTO
WA. 3-2003
Priėmimo valandos: nuo 9-12 ir nuo 2-9 val. vak. (pagal susitarimą).

Raštinė: LE. 4-4451
Dr. P. MORKIS
DANTŲ GYDYTOJAS
Vakarais ir šeštadieniais pagal susitarimą
1082 BLOOR W., TORONTO 4.
(į rytus nuo Dufferin St.)

DANTISTAS
Dr. ELIAS WACHNA
Priėmimo val. 10-12, 2-6. Pirmadieniais, ketvirtadieniais priima tarp 7-9.
386 Bathurst St., Toronto
Tel. EM. 4-6515

GEORGE BEN, B.A.
teisininkas — advokatas ir notaras.
Kalba slavų kalbomis.
1147 Dundas St. W., Toronto
Telefonai: LE. 4-8431 ir LE. 4-8432

Pr. Čeponis, P.Eng.
STATYBOS INŽINIERIUS
Planai, specifikacijos, reportai. Medžio, plieno ir gelžbetonio pastatams. Žemės grėžimai ir tyrimas.
145 Evelyn Ave. Tel. RO. 6-7151

DUDA GENERAL INSURANCE
42 EVELYN AVE.
RO. 9-4612
Veikia 24 valandas.

DĖMESIO!
Lietuvis Elektros — Radio Technikas
ANTANAS ČEPONIS
Taisau, patikrinu, prijungiu ar perstatau:
europietiškus ir vietinius radijo aparatus, patefonus, visų paskirčių automatus. Kintamos ar tiesioginės srovės motorus.
Be to, apimu namus piinam Instaliavimui ar pakeitimui srovės, duodu techniškus patarimus.
Skambinti telef. LE. 3-1080
44 GWYNNE AVE., TORONTO

STANLEY SHOE STORE
Augščiausios rūšies moterų, vaikų ir vyrų batai, normalaus dydžio ir platūs EE—LEE
1438 Dundas St. W. Toronto
prie Gladstone

Dr. WILLIAM J. ZINCHESIN
B.A., M.D., L.M.C.C.
Gydytojas ir chirurgas
Priėmimo valandos: 10 - 12 val., 2 - 4.30 val. ir 7-9 val. vak.
606 BATHURST STREET
Toronto.
Telefonas LE. 3-4323

Dr. L. SIMON
Odos ir veneros ligų specialistas.
Naujas adresas nuo balandžio 1 d.
288 ST. CLAIR AVE. W.,
/prie Spadina Rd./
Darbo valandos: 10-12 ir 3-7 pp. arba pagal susitarimą.
Tel. WA. 1-6614 arba WA. 2-8015

Dr. K. Žymantienė
GYDYTOJA ir CHIRURGĖ
1393 DUNDAS ST. WEST
Toronto
(tarp Gladstone ir Rusholme)
Priima ligonius iš anksto susitarus.
Telefonas LE. 4-6851

Dr. John REKAI
Chirurgas ir akušeris
Dr. Paul REKAI
Vidaus ligų specialistas, X RAY (Rentgenas)
219 St. Clair Ave. W., Toronto
Susitarti telefonu WA. 3-2395

Dr. F. Tickett
Gydytojas ir chirurgas
Priėmimo valandos 2-3 ir 7-9 po pietų
11 Gore Vale Ave. Toronto
Telef. EM. 8-3754

NAUJAS ADRESAS:
Dr. Chas. OKUN
DANTISTAS-CHIRURGAS
1580 EGLINTON W., priešais Oakwood Ave., Toronto.
Priima vakarais pagal susitarimą.
Telef. RU. 1-5454

Akių specialistas
M. STEFANUK
(optometrist)

Patikrina akis ir pritaiko akinius, jei reikalinga
BATHURST MEDICAL BUILDING
312 Bathurst St. Telef. EM. 3-6373
(at Dundas)

AKIŲ SPECIALISTAS
L. LUNSKY, R.O.

Pritaiko akinius visiems akių defektams. Ištiria akių nervus, kurie dažnai sukelia galvos skaudėjimą ir nervingumą. Kalba slavų kalbomis.
470 College St. W. Toronto
Telef. WA. 1-3924

OKULISTĖS
Br. BUKOWSKA - BEJNAR, R.O.
WIKTORIA BUKOWSKA, R.O.
274 RONCESVALLES AVE.
(prie Geoffrey St.)
Telef. LE. 2-5493
Darbo valandos: kasdien 10 v. ryto iki 9 val. vak.; šeštadieniais nuo 10 va. ryto iki 6 v. v.

LIETUVIO ADVOKATO ĮSTAIGA
NEIMAN, BISSETT & SEGUIN
Advokatai — Notarai
35 HAYDEN ST., Toronto,
(arti Bloor ir Yong gatvių)
Telef. įstaigos: WA. 4-9501. Telef. namų: BE. 3-0978

Nauja lietuviška įstaiga
International Service Bureau
91 Roncesvalles Ave., Toronto
Įstaigos direktorius
A. LIŪDŽIUS,
Advokatas iš Lietuvos - Tremtinių Reikalams Teisių Patarėjas.
Bendradarbis —
WALTER C. DEAKON,
B.A.Sc., R.P.E.
vietos Advokatas, Notaras. Statybos Inžinierius.
Kreipdamiesi į šią Įstaigą Jūs galite sutvarkyti visus savo teisinius ir kitus reikalus.
— Telef. LE. 6-5613 —

TORONTO, Ont.

Šv. Jono Kr. parapijos žinios

— Šį sekmadienį pradedamos lietuviams pamaldos Wasagoje. Šį sekmadienį bus laikomos šv. Mišios tik 11 val. Nuo šio sekmadienio šv. Jono Kr. bažnyčioje 12 val. pamaldų nebus.

Šį ketvirtadienį, birželio 20 d., Dievo Kūno šventė. Vakarinės Mišios 7.30 val. prie išstatyto Švenčiausiojo.

— Jono Vainausko didelių pastangų dėka, išvežtųjų pagerbimo šventei, gražiai atliktas darbas prie paminklinės lentos, kuri yra įrėmuota į specialiai pagamintą altorėlį. Praėjusį sekmadienį po iškilmingų pamaldų pirmą kartą po pertvarkymo prie paminklo buvo pagerbti mūsų brangūs išvežtieji.

— Padėka Vyt. Bigauskui už solo giesmes pamaldų metu.

— Sekmadienį rytinių pamaldų metu įspūdingai pravesta pirmosios Komunijos iškilmės: vaikai, procesijoje atlydėti į bažnyčią, kiekvienas individualiai padėjo gėlę prie naujo Aušros Vartų Marijos altoriaus. Pamaldas laikė ir įspūdingą pamokslą mažiesiems taikomą pasakė kun. dr. J. Gutauskas, kuris šiais metais pravedė katekizaciją. Po apeigų salėje įvyko jaukūs pusryčiai, kuriuose dalyvavo vaikučiai su savo tėveliais ir artimaisiais.

— Šv. Jono Kr. Pašalpinės Draugijos užsakytos pamaldos už mirusius draugijos narius įvyks šį sekmadienį 9.30 val. ryto.

— Parapijos knygynas yra gavęs naujai išleistų maldaknygių. Jos gaunamos sekmadienį po pamaldų knygyno patalpose.

— Gedulingos pamaldos už a.a. Aleksandrą ir Antaną Ankudavičius šį šeštadienį 8 val.

— Pakrikštyta: Juta Elena Šimukaitytė.

Prisikėlimo parapijos žinios

— Šį ketvirtadienį, birželio 20 d., yra Dievo Kūno šventė. Nors pareigos tą dieną išklausyti šv. Mišių nėra, tačiau, sekant lietuviškom religinėm tradicijom, būtų labai gražu ir gera tai padaryti. Mūsų koplyčioje Mišios, kaip ir šiokiadieniais: 7, 7.30 ir 8 val. rytą.

— Prasidėjus vasarai katechetinių pamokų, choro ir orkestro repeticijų, kino, jaunimo šokių, sporto pratybų ir šeštadienio pasilinksminimų daugiau nebebus iki rugsėjo mėn. pabaigos.

— Šį sekmadienį pietūs mūsų salėje bus duodami paskutinį kartą. Nuo spalio mėnesio jie vėl bus tęsiami įprasta tvarka.

— Praėjusią savaitę klebonas T. Placidas sušaukė parapijos komiteto posėdį, kuriame buvo apspręsta visa eilė svarbių klausimų. Ypatingas dėmesys skirtas salės ir bufeto administravimui. Iš dviejų komiteto narių F. Senkaus ir A. Pabedinsko sudaryta komisija salės ir kavinės našumui tirti. Nuspręsta, kad kiekvieno parengimo metu kleboną salėje atstovautų vienas iš komiteto narių. Nutarta griežčiausiai žiūrėti, kad salėje įvairių kolonijos organizacijų vykstančiuose parengimuose vartojami alkoholiniai gėrimai būtų pardavinėjami tik savikaina, kaip to reikalauja įstatymai.

— Greitai prasidės ateitininkų ir sportininkų vasaros stovykla jaunimui. Paruošiamiesiems stovyklų darbams atlikti reikalingi talkininkai tiek iš ateitininkų, tiek iš sportininkų pusės. Savanoriai registruojasi parapijos raštinėje.

— Moterystės sakramentą priimti ruošiasi mūsų parapijietis Vytautas Genčius su Aldona Vizgirdaite iš Aušros Vartų parapijos Hamiltone.

— Pakrikštyta: Jonas Peter Pačėsa ir Astra Audronė Marija Zdancevičiūtė.

Evangelikų iškyla su pamaldomis

įvyks Lutheran Summer Camp Edgewood Eden Mills, Ont., vietovėje. Ji yra prie Highway 7, tarp Acton ir Rockwood, maždaug 40 mylių nuo Toronto. Patogesniam važiavimui, susirenkama 8.30 val. ryto prie 71 Indian Grove. Iš ten automobiliais važiuojama į sakytą stovyklavimo vietą. Pamaldos prasideda 11 val. Po jų bus gegužinė. Kadangi ten yra ne vien tik gražaus miško su upe, bet ir patalpų, tai iškyla su pamaldomis įvyks nepriklausomai nuo oro.

Kun. dr. M. Kavoliš.

Dail. J. Pautieniaus

vadovavęs parodai, keletą dienų praleido pas savo seserį p. Oną Jonaitienę. Lankydamas Springhurst vasarvietę dailininkas sukūrė porą paveikslų iš nuotaikingųjų paežerio kopų, būdamas Toronte domėjosi šv. Jono Kr. bažnyčios išore. Pradėjo piešti naują paveikslą "Bokštų simfonija", kurio pagrinde kaip tik ir yra vaizduojama ši bažnyčia.

Dovanos lietuviškoms mokykloms

Mokslo metų baigimui atžymėti duota šioms mokykloms dovanų:

Vasario 16 gimnazijai Vokietijoje Toronto Liet. Bankelio "Parama" skirta dovana per KLB Kultūros Fondą $100;

Hamiltono vysk. Valančiaus vardo liet. šešt. pr. mok. $25;

Montrealio šešt. liet. pradžios mokykloms $25;

Toronto Maironio vardo liet. šešt. pradžios mokyklai $25. Viso $175.

KLB Kultūros Fondas.

Toronto skautų ir skaučių stovykla

(sks) Šatrijos ir Rambyno tuntai šiais metais stovyklaus nuo liepos 27 d. iki rugpiūčio 5 d. La Salette, Ont., vietoj, A. ir E. Augustinavičių ūkyje, apie 90 mylių nuo Toronto. Vieta labai graži ir patogi stovyklai: sausas pušynėlis, čia pat upelis ir plentas, kiek atokiau švari upė maudymuisi. Į stovyklą kviečiami visi Toronto skautai-ės, vadovai-ės nuo 7 m. amž. Taip pat nuo to paties amžiaus stovyklon bus priimami ir neskautai. Stovyklos mokestis: už 10 dienų $15.00 arba vienam asmeniui $1.50 dienai: dviem asmenim iš tos pačios šeimos — $25; trims — $30. Stovyklaujantieji savaitgaliais moka $2 dienai. Norintieji vykti stovyklon skautai-ės nedelsdami registruojasi pas savo vienetų vadovus- es. Skautai-ės, vadovai-ės ir nepriklausantieji tuntams, registruojasi tiesiog pas tuntininkus: ps. Danutė Keršević ienė, 84 Bartlett St., tel. LE. 6-2781 arba jūr.v.s. Vl. Šarūnas, 34 Varsity Rd., tel. RO. 7-4821. Registruodamiesi įmoka $2, kurie bus įskaityti į bendrą stovyklos mokestį. Dėl svarbios priežasties nebegalint vykti stovyklon, registracijos mokestis grąžinamas.

Registracija vykdoma iki liepos 15 d. Tolimesnės bei smulkesnės informacijos bus paskelbtos spaudoje ir specialiai tam tikslui išleistame biuletenyje, kurį bus galima gauti pas vienetų vadovus, tuntininkus ir Skautams Remti D-jos valdybos narius.

Buriavimo sezono atidarymas

Toronto skautų-čių "Vandenių!", "Vaidoto" ir "Herkaus Montės" vienetai, susitvarkę savo laivus, birželio 23 d., 2.30 val. p.p. atidaro buriavimo sezoną Ashbridges Bay (už Woodbine Park).

Po oficialiosios sezono atidarymo programos 7 val. vak. šv. Jono Kr. salėje arbatėlė.

Visi jūrų skautų-čių bičiuliai maloniai kviečiami atsilankyti.

J.s. korespondentas.

Į Europą atostogų yra išvykę inž. Eug. Čiuplinskas, inž. G. Šernas ir Br. Vaškelis, "TŽ" "Studentų Žodžio" redaktorius.

Prieš porą savaičių taip pat iš Europos grįžo St. Mašalaitė, lankiusis Šveicarijoje, Italijoje ir Vokietijoje.

Pirmą kartą Kanadoje Toronto Šaulių Klubas Joninių išvakarėse BIRŽELIO 22 D., ŠEŠTADIENĮ, rengia RIVER VALLEY parke didelę tradicinę

Gegužinę - šventę

Pradžia 10 val. ryto. Pabaiga 10.30 val. naktį.

Veiks turtingas su šiltais ir šaltais užkandžiais bufetas. Gros linksma muzika, kuri bus perduodama per garsiakalbius. 6 val. vak. šauliams, laimėjusiems šaudymo varžybose, įteikiami prizai. 9 val. vak. Joninių laužas, prie kurio bus vaidilutės.

VAŽIUOTI Highway 27 ir pervažiavus Highway 7 už poros mylių kairėj pusėj prie įvažiavimo bus iškabinta mūsų tautinė vėliava. Nuo Toronto iki gegužinės tik 12 mylių. Turintieji laiko vyksta iš ryto, nes ta vieta yra vasarojimo vieta, apie kurią, tarp šlamančių medžių ir žaliuojančių lankų, teka, liūliuoja gražus upelis. Be to, jaunimui yra šokių salė, mūsų mažiesiems — supynės ir kitos pramogos, taip, kad bus linksma visiems, jauniems ir seniems, vedusiems ir mažiems, todėl maloniai visų prašome atsilankyti ir įsitikinti. Tad iki malonaus pasimatymo šį šeštadienį šaulių gegužinėje.

T. Šaulių Klubo Valdyba.

"Tėvynės Prisiminimai"

Joninių vakare, birželio 24 d., pradeda antrą programą. Ji bus transliuojama kiekvieną pirmadienį 9-10 val. vak. iš stoties CHUM Toronte banga 1050.

Dailės paroda

Trijų dalininkų — Ad. Galdiko, Vyt. K. Jonyno ir Juozo Pautieniauns — darbų paroda buvo atidaryta pereitos savaitės ketvirtadienį 8 val. vak. Prisikėlimo parapijos muzikos studijoje. Į atidarymą susirinko arti šimto svečių. Ją atidarė KLB Kultūros Fondo pirm. Iz. Matusevičiūtė, paskiau kalbėjo gen. konsulas min. V. Gylys ir dail. J. Pautienius, kuris atstovavo čia visus tris parodos dalyvius.

Paveikslų išstatyta išviso 44— Galdiko ir Jonyno po 12, Pautieniaus 20. Pavikslai gana įvairūs tiek nuotaikos, tiek technikos atžvilgiu — grafika, rėžiniai, akvarėlės, bet daugiausia tapybos.

Paroda gausiai lankyta ir šeštadienį ir paskutinę dieną sekmadienį. Išviso ją aplankė apie 500 torontiečių. Paroda uždaryta sekmadienį 10 val. vak. Dailininkai gavo keletą užsakymų paveikslams. Už parodos katalogą surinkta $225. Tiek pat buvę ir išlaidų. Lankytojams skirtą dail. Pautieniaus paveikslą burtų keliu laimėjo dr. M. Anysas.

Kun. L. Kostizenas savo parapijos vardu įteikė KLB Toronto Apyl. Šalpos Fondo valdybai $30 Vasario 16 gimnazijai sušelpti.

Joninių gegužinė ruošiama birželio 23 d. Vyt. Narušio ūky. Be lietuvių joje dalyvaus latviai, estai, vokiečiai ir kit. Veiks bufetas su gaivinančiais gėrimais, užkandžiais. Šokiai grojant puikiam orkestrui. Vakare užsidegs tradicinis Joninių laužas, dainos, žaidimai. Visi maloniai kviečiami r laukiami. Pradžia 2 val. p.p.

A.A. S. Butkienė

Po ilgos ir skaudžios ligos sekmadienio vakare mirė savo namuose, sulaukusi 81 m. metų amžiaus a.a. Salomėja Butkienė. Velionė Kanadon atvyko po antropo Pasaulinio karo su vaikais, kurių turėjo devynis. Velionė buvo pašarvota Odette laidotuvių namuose, palaidota iš šv. Jono Kr. liet. bažnyčios antradienį Toronto šv. Kryžaius kapinėse. Didelio nuoširdumo ligonei ligos metu parodė Toronte gyvenančios abi dukros.

JONINIŲ GEGUŽINĖ

įvyks birželio 23 d. Vyt. Narušio ūky.

Dalyvaus lietuviai, latviai, estai, vokiečiai ir kiti. Bus naktiniai laužai, dainos, šokiai. Veiks gaivinaitis bufetas su gėrimais ir užkandžiai. Bus pagerbti Jonai ir Antanai.

Rengėjai.

Atlantis Export - Import Limited

Ši lietviška eksporto - importo firma pradėjo savo prekybinę veiklą Kanadoje 1952 m. Jos organizatorius ir steigėjas yra K. Motušis, žinomas jau Lietuvos nepriklausomybės laikais kaip gabus ir energingas prekybininkas - teisininkas. K. Motušis ir šiandien yra šios firmos vyriausiu vairuotoju - direktorium.

Pagrindinis šios firmos tikslas yra — gamyba ir importas geros kokybės radio aparatų, muzikos kabinetų, televizijos aparatų, magnetofonų, patefonų, plokštelių, gintaro išdirbinių, odos gaminių ir k. prekių iš Vokietijos, Anglijos, Japonijos ir JAV. Firmos veikla dėl savo augštos kokybės gaminių yra išsiplėtusi visoje Kanadoje.

Centrinė prekyba yra Toronte — 380 College St., WA. 3-3833.

Skyriai: 626 Bloor St. W., Toronto, veikia Trans-Ocean Radio Co. vardu; 926 Dundas St. W., Toronto, Atlantic Export - Import Co. vardu; 423 Yonge St., Toronto, Fidelio Electronics Co. vardu; 4123 Verdun Ave., Montreal, Trans-Ocean Radio Co. vardu. 3585 St. Lawrence Bldv., Montreal, Trans-Ocean Radio Co. vardu.

Agentūros yra visuose didesniuose Kanados miestuose ir Čikagoje, JAV., D. Jurjonas & Co., Inc., 3251 So. Halsted St., Chicapo 8, Ill.

Susirgo p. Kupčiūnas

Otavoje gyvenąs buv. Lietuvos seimo narys Kupčiūnas staiga susirgo ir patalpintas ligoninėje. Jį ištiko paralyžius. Ligonio lankyti iš Toronto išvyko jo žmona.

PARDUODAMI 2 BIZNIO SKLYPAI Springhurst vasarvietėje, prie parko. Telef. RO. 2-9558.

PARUODAMI SKLYPAI New Wasagoj prie Prisikėlimo parapijos stovyklos. Tel. RO. 9-0688.

VKLS SUVAŽIAVIMAS

Vilniaus Krašto Lietuvių Sąjungos Toronto skyr. valdyba š.m. spalio 12-13 d. Toronto Prisikėlimo parapijos salėje šaukia Vilniaus krašto lietuvių Kanadoje suvažiavimą. Ryšium su tuo, visi Kanadoje gyveną vilniečiai, prašomi pranešti savo adresus valdybos vicepirmininkui Br. Sapliui, 952 Ossington Ave., Toronto, Ont., kad galima būtų išsiuntinėti suvažiavimo dienotvarkę ir pakvietimus. Taip pat kviečiame visus vilniečius siųsti savo pageidavimus ir sumanymus suvažiavimo proga pirm. K. Baronui, 131 Kensington Ave. N., Hamilton, Ont.

Sekmadienį, spalio 13 d., rengiamas Vilniaus Dienos minėjimas su paskaita ir menine dalimi, kurią atlikti sol. J. Krištolaitytė ir sol. St. Citvaras. Prašome visų Kanados lietuvių parapijų gerbiamus klebonus tos dienos pamaldas skirti už Vilnių ir Vilniaus kraštą.

VKLS Toronto sk. v-ba.

MONTREAL, Que.

Lituanistikos Augšt. Kursai šiemet išleido antrąją laidą. Kursus baigė 11 klausytojų. Kursų užbaigimui birželio 8 d. įvyko Aušros Vartų parapijos salėje iškilmingas aktas, po kurio sekė meninė dalis, vakarienė ir šokiai.

Aktą pradėjo kursų direktorius H. Nagys. Sveikino šeštadieninių mokyklų globėjas AV parapijos klebonas T. J. Kubilius, SJ, KLB Seimelio prezidiumo pirm. St. Kęsgaila, buvęs Kultūros Fondo įgaliotinis J. Kardelis, naujasis įgaliotinis Pr. Rudinskas, tėvų vardu—J. Tauteris, baigusių vardu — G. Vazalinskas.

Vaišės suruošė baigusių tėvai, tačiau daugiausiai darbo ir rūpesčio įdėjo p. Mažeikienė.

Jaukus pasilinksminimas užtruko net iki 12-tos nakties.

Kursų tvarkymo reikalais ypač energingai praeitais metais darbavosi B. Lukoševičienė.

Reikia pasidžiaugti, kad kuo toliau, tuo daugiau jaunimo kursai sutraukia, suburia juos į lietuviška glaudų vienetą ir praplečia jų lituanistinį akiratį.

Tradicinė Joninių vakarienė ir pagerbimas Tėvo Jono Kubiliaus ir visų Jonu ir Jonių įvyks šį šeštadienį, birželio 22 d., 7 val. vak. Aušros Vartų parapijos salėje. Maloniai kviečiame visus varduvininkus dalyvauti ir visus montreališkius lietuvius gausiai atvykti.

Programoje meninę dalį išpildys Bendruomenės choras, ved. A. Ambrozaičio. Šeimininkės paruošė turtingą vakarienę. Įėjimas $1.50. Po vakarienės pasilinksminimas. Salė yra maloniai vėsi, tad bus galima atsigauti nuo karščio.

K. Liet. Kat. Mot. D-jos sk. Masinių išvežimų minėjimas įvyko birželio 14 d. 7.30 v. v. prie Nežinomo kareivio kapo, Dominion Square aikštėj, dalyvaujant būreliui atstovų iš visų trijų tautų, buvo padėtas gedulo kaspinais perrištas vainikas, o kitą dieną trijų merginų tautiškuose drabužiuose su vainiku prie paminklo ir atitinkamu parašu nuotrauka buvo įdėta anglų ir prancūzų dienraščiuose.

Platesnė minėjimo programa įvyko po pusvalandžio centrinėje YMCA salėje, kur pagrindinę kalbą angliškai pasakė dr. H. Nagys. Po jo savomis kalbomis kalbėjo estų komiteto pirmininkas A. Lattik, latvių A. Spurmanis ir liet. seimelio prezidiumo pirm. Stp. Kęsgaila. Antroje dalyje fortepijonu porą nostalgiškų dalykėlių paskambino esctė D. Norak, dvi, Br. Budriūno stilizuotas liaudies dainas, padainavo sol. E. Kardelienė, akomponuojant Smilgevičiui, ir pagaliau latvių vyrų chorelis, diriguojamas D. Vitols, išpildė dvi patrijotines latvių choro dainas. Minėjime dalyvavo apie 150 asmenų.

"Jų balsas 1961 m. bus lemiamas"

Tokia antrašte "The Gazette", birželio 6 d. įsidėjo latvio Edgar V. Saks laišką, kuris gali būti įdomus ir muziškiams skaitytojams. Edgar Saks rašo:

"Dabartinė rinkiminė kampanija parodė, kad visos politinės partijos stengiasi įsipiršti neokanadiečiams. Neo - kanadiečių balsas bus ypatingai stiprus ir net lemtingas 1961 metų rinkimuose. Susiorganizavę etninėse grupėse, neo-kanadiečiai budriai seka Kanados politinį gyvenimą ir yra aišku, kad jie balsuos tik už tą asmenį ir tą partiją, kuri yra griežtai antikomunistinė ir neseka koegzistencijos politika.

"Įvykiai aiškiai pailiustravo, kad teisiniu atžvilgiu komunistas yra Kanadoj toleruojamas asmuo, nors jis ir dirba pogrindžio darbą ir planuoja demokratiją pakeisti proletariato diktatūra.

"Įvykiai pamokančiai parodė, kad negalvojanti viešoji opinija lengvai sukiršinama ir kad iš komunisto per vieną naktį gali būti padarytas kankinys (martyr). Tieji, kurie jį aitdengia ir jį persekioja ta proga apskelbiami raganiais ir šmeižikais.

"Pagaliau, slaptieji komunistų rėmėjai be atvangos augština ir populiarina komunistinio raugo "taiką".

"Būtų visai visuomenei naudinga, kad būtų sudaryta parlamentinė tyrimų komisija ir būtų suorganizuotos viešos diskusijos liečiančios komunizmą Kanadoje. Taip pat praverstų, jei būtų ieškoma priemonių, kaip sustabdyti šios pavojingos ligos plėtimasi."

J. P.

Liūdesio valandoj pp. A. L. Pakarnams, B. P. Dzecevičiams ir anūkėms Rūtai ir Irenai

motinai SALOMĖJAI BUTKIENEI mirus,

nuoširdžią užuojautą reiškia

P. V. Gudaičiai, G. I. Mockai, S. M. Petruliai ir O. V. Rušai.

BALTIC MOVERS & CARTAGE

Baldų pervežimas Toronte ir tolimomis distancijomis. ŠALDYTUVŲ pervežimo specialistai. Visas vežamas turtas apdraustas. Važiuojam kas savaitę į Montrealį, Londoną, Windsorą, Hamiltoną, North Bay, Sudbury ir kitur.

30 DEWSON ST. - - TEL. LE. 4-1403

TORONTO

REIKALINGA MOTERIS pasaugoti du vaikus. St. Clair - Oakwood rajone. Tel. LE. 6-6033.

REIKALINGA MOTERIS ar mergaitė pasaugoti 2 vaikus nuo 3 iki 6 val. p.p. Tel. RO. 6-7300.

IEŠKOMAS PUSININKAS europietiškam restorano biznyje. Teirautis tel. LE. 6-4393.

WASAGA - SPRINGHURST lietuviškoje vasarvietėje išnuomojami kambariai su atskirais įėjimais nuo liepos pradžios iki liepos 13 d. Skambinti RO. 2-1214, po 6 val. vak.

Išnuomojamas frontinis kambarys II-me augšte 1 ar 2 asmenims, High Park rajone. Tel. RO. 6-6023.

Išnuomojamas kambarys su baldais III augšte 1 ar 2 asmenims. Yra virtuvė ir šaldytuvas. Tel. LE. 4-5972.

Išnuomojamas vasarnamis Springhurst vasarvietėje. Tel. LE. 1-1602.

Išnuomojami 3 kambaraii ir virtuvė II augšte. Be baldų. Yra garažas. Telef. RO. 7-3433.

Išnuomojamas butas iš 2 kamb. ir virtuvės II augšte. Be baldų. Yra vieta pastatyti mašinai. Tel. LE. 6-8864.

Išnuomojami kambariai su baldais ir be baldų. Galima naudotis virtuve. Labai ramus namas. Tel. LE. 2-2765, po 7 v.v.

Važiuojantis į Čikagą birželio 28 d. /ilgąjį savaitgalį/ ir galintis paimti 1 asmenį, skambinti RO. 6-1563.

Padėka

Nuoširdus ačiū už aplankymą ir moralinį palaikymą manęs ligoninėje po įvykusios nelaimės: kun. kleb. P. Ažubaliui, kun. dr. J. Gutauskui, Tėv. pranciškonams Steponui ir Vytautui, pp. A. ir P. Kvedarams, D. ir V. Petraičiams, S. ir J. Beržinskams, P. Morkūnui, S. ir B. Marijošiams, L. Pocienei, T. Staniuliui, J. ir P. Jankauskams, S. Remeikytei, L. Gailevičiūtei, J. Morkūnui, dr. dr. J. Yčui, A. Valadkai, A. Pacevičiui ir kitiems.

Ypatingas ačiū pp. M. ir J. Miliūnams už jų draugiškumą ir rūpesčius 5 savaičių mano ligoninėje buvimo laikotarpy.

A. Portofejus.

PADĖKA

Širdingai dėkoju Statybos B-vės "Talka" pirmininkui p. Jurgiui Strazdui už sudarymą darbo garantijos mano uošviui atvykstant iš Anglijos.

Iš širdies esu dėkingas

B. Brigmantas.

LAIKRODININKAS - JUVELYRAS

ANTANAS ŽUKAS

976 Church Ave., Verdun

Taisau ir parduodu įvairius laikrodžius, žiedus ir papuošalus, žemesnėmis kainomis kaip kitur. Telefonas YO. 4538. Priimu prenumeratą "Tev. Žiburiams".

TAUPYK, SKOLINKIS

savo kredito kooperatyve "LITAS"

Santaupos pilnai apdraustos. Paskolos lengvai ir greitai duodamos bet kokiam geram tikslui.

"LITAS" veikia sekmadieniais 11-1 val. p. p. Aušros Vartų parapijos salėje. Banko kambaryje.

Pirm. A. Norkeliūnas, RA. 7-3120. Ved. D. Jurkus, HE. 4280

REAL ESTATE KLAUSIMŲ,

pirkimo ar pardavimo reikalais, nejudomo turto, biznio, morgičių ar paskolų gavimo, miesto valdybos zoninių įstatymų ir kitais Real Estate reikalais mielai ir sąžiningai patarnausiu savo tautiečiams be įsipareigojimų. Esu Toronto miesto gyventojas jau 28 metus

PRAŠAU KREIPTIS Į

AL GARBENS

REAL ESTATE

1611 BLOOR ST. WEST, TORONTO, ONT.

Kanados, Ontario ir Toronto Real Estate Boards narys.

Telefonas LE. 6-2738, LE. 2-8772, vakarais HU. 9-1543

Reikalingi namai pardavimui

GEORGE FEYER* ŽVILGSNIS Į KANADĄ

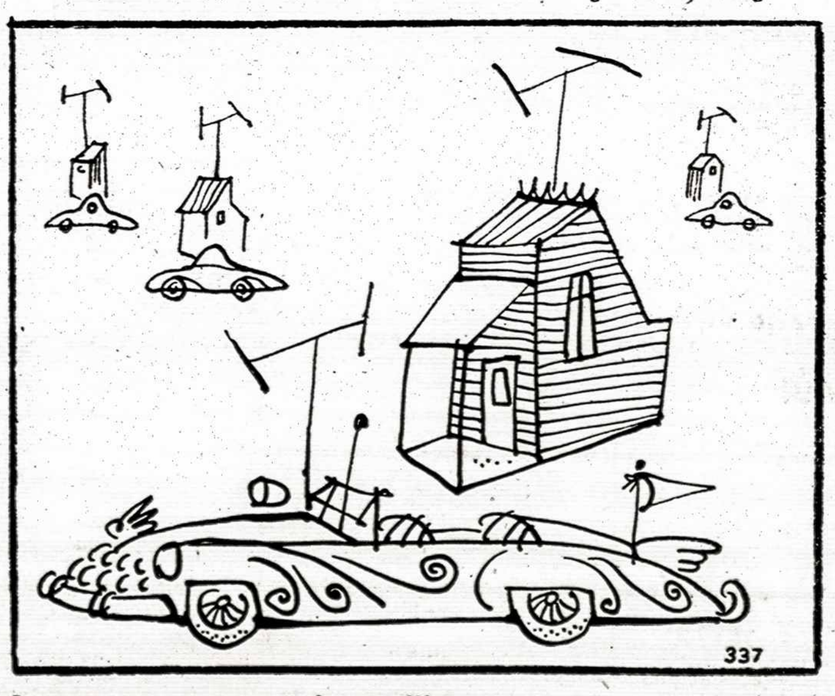

Žmogaus namas – jo mašina

Būdami kanadiečiais turite suprasti, kaip yra svarbu turėti nuosavą mašiną. Europoje jei mes turėjome pinigų, juos geriau paskirdavome namui pirkti... bet Kanadoje mašina svarbiau.

Žmogus, kuris turi nuosavą mašiną, mano vaizduotėje pradėjo nuo didžiulio namo ir dviračio. Laikui bėgant palaipsniui kraustėsi vis į mažesnius namus ir į didesnes mašinas. Jo dabartinė mašina yra tokia didelė, kad gali sutalpinti 16 žmonių pusryčiauti ir tokia moderni, kad pašaukta pati privažiuoja. Jis tikisi, kad sekanti mašina bus tokia didelė, kad galės talpinti visą namą bagažinėje.

*George Feyer išvyko iš Vengrijos 1948 metais ir pasirinko savo gyvenamą vietą Kanadą. Šioje paveikslų serijoje jis stebi šio krašto gyvenimą iš linksmosios pusės; paveikslus užsakė Molson's Brewery Ltd., 1786 metų naujieji kanadiečiai.

MOLSON'S CROWN ANCHOR LAGER BREWERY LIMITED