TĖVIŠKĖS ŽIBURIAI

The Lights of Homeland
Lithuanian Weekly
Published by the Lithuanian R.C. Cultural Society of Canada
Authorized as Second Class Mail Post Office Department Ottawa

SAVAITRAŠTIS
Leidžia Kanados Lietuvių Katalikų Kultūros Draugija
941 Dundas St. W., Toronto

Nr. 1 (417) TORONTO, Ontario, 1958 m. sausio (January) mėn. 2 d. Kaina 10¢

Naujųjų Metų proga sveikiname mielus skaitytojus, bendradarbius, bičiulius ir visus tautiečius, linkėdami ištvermės kovoje už laimingesnę ateitį.

Tėviškės Žiburių leidėjai, redakcija ir administracija.

Laiko vertė

Najieji Metai mums primena, kad ir vėl trys šimtai šešiasdešimt penkios dienos praslinko pro mūsų gyvenimą. Kai dabar jas apžvelgiame savo mintimi, atrodo, kad bent daugumai žmonių jos buvo vienodos — tokios pačios metų pradžioje ir tokios pačios jų gale. Kažkur ten toli vyko gal ir nemažų dalykų, daug žmonių kentėjo, nemažai, tiesa, ir džiaugėsi, bet milijonai vargu ar galėtų išskirti kurią metų dieną ir pavadinti ją žymiausia. Milijonams jos visos maždaug vienodos. Milijonai laiko tekmėje plūduriuoja lyg ramūs šapeliai. O ir jų daugumai Naujųjų Metų naktis kasmet atrodo lyg koks slenkstis, už kurio prasidės naujas gyvenimas, atrodo, kad jie atneš kažką nauja. O visdėlto aušta vėl vienas nuo kito nesiskirią monotoniški rytai.

Žmogaus gyvenime naujas rytas pats neišaušta — jis nušviečiamas, atidengiamas. Dienos ne savaime įvairėja, bet kaitaliojamos pačių žmonių. Tik vegetuojantiems, tiems, kurie tenkinasi gyvi esą, jos visos vienodos. Jos įvairios tiems, kurie kur nors veržiasi, ko nors siekia. Kiekviena nauja pakopa tiems atskleidžia naujus horizontus, paįvairina dienas naujais vaizdais, blaško monotoniškumą, gyvenimą daro įdomesnį, jį įprasmina, atitolina visokias depresijos priežastis. Darbas ir užsimojimai yra žmogaus gyvybingumo ir energijos šaltinis. Tūnojimas, neryžtingas laukimas nežinomo rytojaus žmogų sendina ir žlugdo, kova dėl savųjų užsimojimų — grūdina ir stiprina.

Laiką dėl to tegali įvertinti tik tas, kas jį naudoja, bet ne tas, kas jame tėra srovės nešamas šapelis. Kas nežino, kam ir kaip dera sunaudoti valandas ir dienas, tas nežino ir metų vertės, nežino laiko vertės, nežino ir gyvenimo prasmės. Žmogus juk gyvena ne tam, kad gyventų. Tik stuobrys riogso dėl to, kad kieno pastatytas, ar guli, kad nuverstas. Žmogus gyvenimui — veiklai skirtas. Veikla bei darbas įprasmina žmogaus dienas ir jo gyvenimą. O visdėlto kaip daugelis žmonių laiko nevaldo, jo nenaudoja ir nežino, kaip jį galima būtų panaudoti prasmingai, neleisti jam praeiti be jokios naudos. Neišnaudota diena ištikrųjų yra žmogaus gyvenime tuštuma. Nepanaudota diena reiškia nuostolį ne laiko srovei, bet žmogui, kuris jos jau niekad ir jokiais keliais nebesusigrąžins. Kiekviena neišnaudota diena, kiekviena neišnaudota valanda yra prarasta amžiams. Gaila, kad žmogus apie tai kažkip nelinkęs nė galvoti. Kaip dažnai jis tuščiai leidžia laiką nei nepagalvodamas, kad švaisto brangenybes.

Nėr žmogaus, kuris turėtų laiko perdaug. Yra tik žmonių, kurie jo nenori ar nesugeba panaudoti. O kiekvienas juk rastų, kaip jį panaudoti savęs tobulinimui, savųjų vidinių vertybių ugdymui arba visuomenės tarnybai. Tai yra dirvos, kuriose darbų visada pakanka ir kiekvienas ten gali rasti savąjį barą. Šiaip mes apie laiko prasmę ir jo panaudojimo reikalą gal nė nepagalvojame, gyvename pasinėrę kasdienybės rutinoje. Pagalvoti apie tai mums duoda progos kalendorius, ypač kai užverčiame metinį jo lapą, kai atverčiame naują, dar neprirašytą. O pagalvoti tikrai verta ir prasminga.

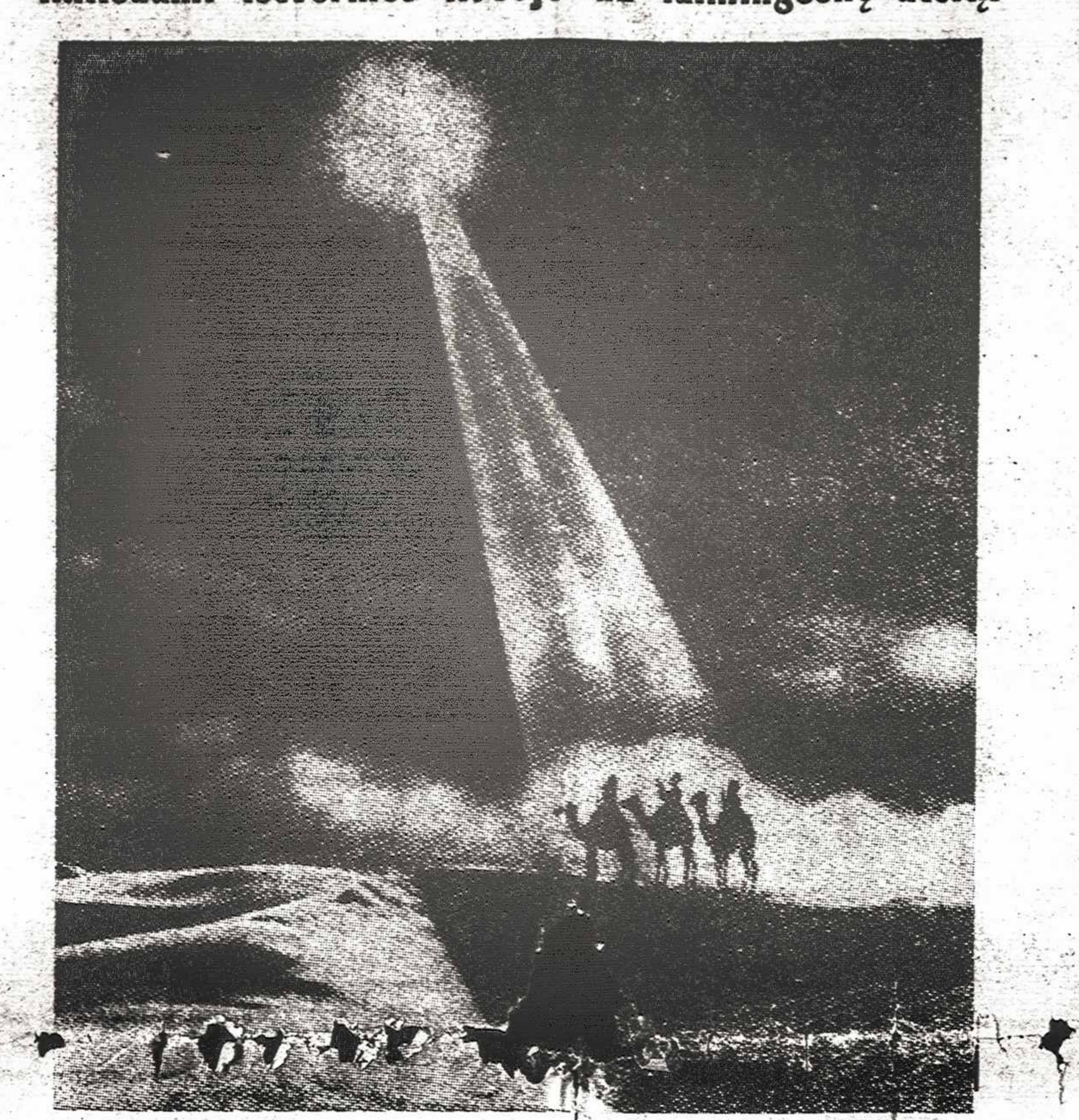

Trys Išminčiai keliauja per tyrus pasveikinti Betlėjaus Kūdikio

Savaitės įvykiai

Š. Atlanto Sąjungos naujųjų nutarimų Paryžiaus konferencijoje laukė laisvasis pasaulis, laukė ir sovietai. Juos paskelbė oficialus komunikatas, be to, vyriausybių galvos, grįžusios iš konferencijos dar atskirai darė pranešimus savo kraštų parlamentams ir visiems piliečiams per radiją bei televiziją. JAV prez. Eisenhoweris drauge su užsienio reik. min. J. F. Dulles konferencijos rezultatus pateikė visiems amerikiečiams pasikalbėjimo forma per televiziją. O tie rezultatai buvę tokie: Atlanto S-gos narių kraštuose Europoje sudaryti atominių bombų atsargas, kurios galėtų būti panaudotos reikalo atveju įvairių ginklų rūšių; įrengti raketų bazes ir pavesti jas Atlanto S-gos kariniam vadui; suvienodinti standartinius ginklus, ypač aviacijoj, laivyne; kalbėti su sovietais dėl nusiginklavimo JT rėmuose arba per užsienio r. ministerius; priminti sovietams 1955 m. pažadą leisti suvienyti Vokietiją laisvų rinkimų keliu; suorganizuoti technikos specialistų grupę, kuriai būtų pavesta studijuoti ginklų pažangą, derinti išradimus bei jų vykdymą, telkti atitinkamus specialistus; prie Atlanto S-gos gen. sekretoriaus paskirti specialų mokslinį patarėją. Be to, konferencija konstatavo, kad sovietiniai valdovai yra aiškiai nusistatę siekti pasaulio užvaldymo klasta arba jėga ir pareiškė, jog vieno kurio Atlanto S-gos nario užpuolimas būtų laikomas visos S-gos užpuolimu.

Sovietų "niet"

Vos paskelbus Atlanto S-gos komunikatą pasigirdo griežtas "niet" iš Maskvos: ir užs. r. min. A. Gromyko ir N. Chruščiovas pareiškė, esą pasiūlytoji užs. r. ministerių konferencija nusiginklavimo reikalu nepriimtina, lygiai kaip ir JT nusiginklavimo komisija. Nusiginklavimo klausimas turįs būti svarstomas vyriausybių galvų konferencijoj ar JT pilnaties specialioj sesijoj. JAV, nusivylusios buvusio Ženevos konferencija, nerodo noro tokiam pasiūlymui. Pasak Dulles, viršūnių konferencijos negali nieko duoti, jeigu svarstomais klausimais nėra susitarta iš esmės; be to, jei kas ir sutariama su sovietais, vistiek pastarųjų lieka neįvykdyta; J. Tautose esą nusiginklavimo klausimas buvęs daug kartų svarstomas ir nieko nepasiekta; naujas jo iškėlimas nieko nepadėtų. Prez. Eisenhoweris, kai pir prieš Ženevos konferenciją, pareiškė esąs pasiruošęs daryti visa kas realiai prisidėtu prie taikos stiprinimo, neišskiriant nė derybų su Kremliaus valdovais, tačiau pirmiausia laukiąs sovietų nuoširdumo įrodymų tiek derybose, tiek nutarimų vykdyme.

Vilioja britus

Prieš Atlanto S-gos konferenciją sovietai buvo užpylę savo "taikos" pasiūlymias viso pasaulio kraštų vyriausybes. Ši jų ofenzyva nebuvo be įtakos vakariečiams. Vieni iš baimės, kiti iš įsitikinimo vengė griežtesnės politikos ir siūlė tartis su sovietais. Matydami rezultatus, sovietai tęsia pradėtą ofenzyvą, ją ypač nukreipdami į Britaniją, nes gerai žino, kad čia bus sutelktos atominių-raketinių ginklų bazės, iš kurių galės būti apšaudyti sovietų miestai. Sovietų tikslas — suvilioti britus įvairiais pažadais ir tuo bent nudelsti bazių įrengimą. Paryžiaus konferencijos išvakarėse min. pirm. Macmillan gavo Bulganino specialų laišką, vėliau kairiųjų "New Statesman" paskelbė N. Chruščiovo laišką, o nepriklausomas konservatoriu "Daily Express" atspaudė pasikalbėjimą su Nikita Chruščiovu. Šis siūlo britams taiką ir prekybą. Pastaroji ypač vilioja britus, ir ne vienas jų laik[...] siūlo susitarti su so-[...]

[...]andija pr[...]uoja

[...]donezijos vyriausybė, nepri[...]tusi Olandijos perleisti N. Gvinėjos salą, tebetęsia jos turtų konfiskavimą ir nežada jokio atlyginimo. Jos piliečiai iškraustomi iš krašto. Ikišiol išduota 10.000 vizų. Dar sulaikomi įvairių sričių specialistai. Olandijos vyriausybė kreipėsi į JT Saugumo Tarybą ir JT pilnatį su protestu, nors šiuo metu dar neprašo kviesti specialų posėdį. Užsienio r. min. Lunn parlamente aštriai kritikavo JT už nesiėmimą jokios iniciatyvos apsaugoti Olandijos piliečius Indonezijoje, kur laužomi JT principai. Indonezijos prez. Sukarno išvyko gydytis Indijon, jo pareigas eina seimo pirm. Kraštą tvarko prie min. pirmininko sudaryta karinė taryba; paskelbtas karo stovis.

Teisia sukilėlius

Specialūs komunistinės Vengrijos teismai nagrinėja buv. sukilimo dalyvių bylas, jų tarpe kard. Mindszenty sekret. kun. Turcsanyi ir kitu 15 kunigų. JT Vengrijos reikalams komitetas kreipėsi i vengrų delegaciją, prašydama Vengrijos teismus laikytis humaniškumo. Delegacijos vadovas Mod betgi atsisakė jos kreipimąsi persiųsti Kadaro vyriausybei, nes ši to komiteto nepripažįsta. Valstybės prokuroro duomenimis, šiuo metu suimtų esą 1.869. Pasak Vyr. Tribunolo pirmininko, iki lapkričio 30 d. tribunolas turėjęs 1.717 bylų, kurių 1.432 buvusios išspręstos.

KAS NAUJO KANADOJE?

Lenkijos vyriausybė pareiškė norą pirkti 5-7,5 mil. bušelių kviečių Kanadoje, jeigu Kanados vyriausybė palengvintų sąlygas: duotų ilgalaikį kreditą ir priimtų bent dalį mokėjimų Lenkijos pinigais. Tuo reikalu eina pasitarimai Varšuvoje tarp abiejų kraštų.

★

Yukon provincija į feder. parlamentą išrinko konservatorių partijos kandidatą Nielsen. Anksčiau buvo išrinktas liberalų kandidatas Simmons, bet konservatoriai kreipėsi į teismą dėl rinkiminių taisyklių pažeidimo. Teismas panaikino buv. rinkimus, ir per naujuosius laimėjo konservatorius bet tik 148 balsų dauguma. Dabar partijos parlamente turi atstovų: konservatoriai 113, liberalai 104, CCF 25, socialinio kredito 19, nepriklausomi 2, neprikl. liberalai 1, darbininkai liberalai 1, viso 265.

★

Didėjant nedarbui vyriausybė nutarė paspartinti statybos programą bei kaikuriuos kitus viešuosius darbus. Sausio mėn. bus užsakyti įvairiose statyklose 4 naujai laivai už $10.000.000. Nedarbas, vyriausybės žiniomis, nuo spalio vidurio padidėjęs 40 % ir lapkričio mėn. pasiekęs 292.000.

Statybai skirti ištekliai esą išsekę, pareiškė viešųjų darbų min. Green. Vasaros pabaigoje esą buvę skirta $150 mil., o dabar belikę $4 mil. dar neišskolintų lėšų. Jo nuomone, reikėtų dar skirti papildomų $150 mil., nes 1958 m. statyba sumažėsianti. CCF atstovas C. Ellis iš Regina pasiūlė parlamentui sumažinti hipotekinių paskolų palūkanas — dabar maksimum 6% — ir pradinius įmokėjimus perkant namus. Pasiūlymas nepraėjo.

★

Kanados pilietybę natūralizavęsi ateiviai gali prarasti: gyvendami ištisus 6 metus užsieny arba 2 metus savo kilmės krašte ir nepalaikydami oficialaus ryšio su Kanada; gavę pilietybę apgaulingu būdu; nubausti už veiksmą, įrodantį priešingą arba nelojalų nusistatymą kraštui. Kasmet apie šimtas kanadiečių netenka pilietybės dažniausiai parvykę į savo kilmės kraštą ir nepareiškę noro pasilaikyti Kanados pilietybę. Tokiu atveju jie gauna pranešimą iš Kanados įstaigų, kad jų pilietybė yra atimta, bet dar gali apeliuoti į pilietybės komisiją Otavoje, kurią sudaro 6 nariai, jų tarpe du pirmininkauja teisėjai — W. S. Lane iš Ont. ir P. Ste-Marie iš Que. Jeigu paliestas asmuo neapeliuoja, pilietybės netenka automatiškai. Pilietybės komisija veikia nuo 1937 m. ir per tą laiką ji atėmė pilietybę 4.000 ateivių. Jų tarpe buvo ir Fred Rose, lenkų ateivis; tapęs feder. parlamento nariu jis ėmė šnipinėti sovietams, buvo nubaustas 6 metais kalėjimo ir atlikęs bausmę išvyko gyventi už "gelež. uždangos".

★

Vengrų ateiviai susirėmė su policija Quebeco mieste. Imigracijos patalpose ėmė muštis du vengrai su vokiečiu. Iškviesti du policininkai uždėjo grandines dviem vengram ir buvo besivedą, bet kiti vengrai ėmė protestuoti, puolė policininkus, atėmė grandinių raktus, išvadavo suimtuosius ir paslėpė. Policininkai telefonu pasikvietė pagalbon 30 policininkų, kurie išvaikė susirinkusius ateivius, surado paslėptuosius mušeikas ir suėmė. Šie vengrai yra iš naujųjų ateivių, apgyvendinti imigracinėj stovykloj kol gaus darbo.

★

Vengrų pabėgėliai, nesugebėję prisitaikyti prie Kanados sąlygų ir norį grįžti Vengrijon, vyriausybės lėšomis yra pergabenami lėktuvais iki pat Vengrijos. Prie Montrealio, St. Paul l'Ermite vietovėje, jiems yra įrengta stovykla, kur jie turi laukti eilės. Prieš Kalėdas jų susirinko arti 200 ir kai buvo paskelbta, kad nevisi galės grįžti šventėms, buvo paskelbę bado streiką, bet greitai nusiramino.

★

Ontario ūkininkai jau kuris laikas nerimsta dėl žemės ūkio gaminių pardavimo tvarkos. Vieni nori, kad ją kontroliuotų prov. vyriausybė, kiti — tiesioginio ryšio su pirkėjais. Prov. vyriausybė paskelbė svarstanti projektą, pagal kurį pardavimo tvarkos nustatymas būsų pavestas pačioms ūkininkų organizacijoms kad jos sudarytų tam reikalui specialią tarybą ir veiktų pagal daugumos norą. Vyriausybė norėtų kuo mažiausiai kištis į šiuos reikalus.

Autovežimių vairuotojai Ontario prov. turi išsiimti leidimus 1958 m. iki kovo 12 d. vidurnakčio. Visoj prov. bus 250 biurų kurie išduos baltas plokšteles su atitinkamais juodais nr. Pr[...]vtojai kartu turi pristatyti apdraudos liudijimą, nes kitaip reikia mokėti $5.00 specialiam fondui. Nuo 1959 m. Ontario vyriausybė ketina įvesti privalomą apdraudą visiems autovežimiams.

Buities filosofija

ALMAUS, mūsų bendradarbio Niujorke.

Naujų metų išvakarėse dera svarstyti besibaigiantieji, apčiuopti naujuosius metus, atatinkamai perplanuojant savąjį gyvenimą. Senieji metai įteigė mintį, kad vien "Vakarais" pasitikėti nėra nei tikslu, nei protinga. Ne vienas protaujantis lietuvis vėl tautos sutemose dairės saugaus kelio tautai išsprukti per Rytų - Vakarų problemų labirintą. Pasigirdo svarstymų ar nederėtų išeiviams ieškoti būdų koegzistuoti su savo širdim — tauta siekiant išlikti lietuviais. Kitiems "šiaušės plaukai" supratus tai "koegzistencija su bolševikine Lietuva".

"Vakaruos" Lietuva vis aiškiau buvo nurašoma "Rytams", nepaisant ką JAV-bių Valstybės Departamento auksaburniai biurokratai, net ir pats Dulles, bežadėtų. Praėjusieji metai dėlto padrąsino tuos, kurie manė, kad Lietuva pilnai atsigaus ar kam nors Vakaruos ar Rytuos patinka, ar ne, nusistovėjus Rytų su Vakarais santykiams.

Praėjusi savaitė Paryžiuje atskleidė kaip stipri yra "žmogiško elemento" grupė Europoje Jos politikai užmirštų viską, kas buvo praeity, užmirštų ir visus savo vakarietiškus moralus, nes juk pagal jų žymiausią šių dienų filosofą Bertrand Russelį, "tiesa nėra nesikeičianti; ji dinamiška, nuolatiniai prisitaikanti prie gyvenimo".

Grasinama sovietinių raketu ši europiečių "gyvenimiška tiesa" jau veikė Ameriką, jos užsienių politiką, nepaisant "didžiojo biznio advokato" J. F. Dulles, neigiančio politinio rašytojo J. F. Dulles tezes, kietų bet neužtikrintų pastangų ginti senojo pasaulio "tiesos" pozicijas. "Didysis biznis" buvo normaliai tradiciniai konservatyvus — nei jis siūlė naujos idėjos, nei manė leisti Amerikos prezidentui — "valstybininkui mėgėjui" gyvenimiškai pafilosofuoti su sovietų "profesionalu valstybininku", Nikita Chruščiovu.

Reikalauja susitarti

Šito "pozityvaus, žmogiško" politinio žingsnio vis garsiau reikalavo ne tik sovietai, bet europiečiai ir vis gausėjanti amerikiečių grupė, suminint iš praėjusios savaitės puslapių tik nedaugelį: Stevenson, NYTimes vyr. red. Catledge, sen. Kennedy, G. Kennan ir kt. Bertrand Russell, filosofas, tikįs į žmonijos tobulėjimą tik per techniką, atmetęs Dievą ir žmogaus nemirtingumą, o religiją laikąs negatyvia, nes ji esanti paremta primityvaus žmogaus baime, lyg ir pritarė Chruščiovo reikalavimui pripažinti Rytams ir Vakarams jų "esamas teises", sutikti, jog abi pusės turį išmokti sugyventi su viena kita, ir konkuruoti ne ginklais, bet ideologijom. Chruščiovas atsakydamas į Russell viešą laišką, deklaravo apie Sovietijos "meilę tautoms bei norą gerbti jų teises", ir pasiryžimą kad ir tuoj pat "nusiginkluoti"... Russell laikė tai "pozityviu atsakymu", nes kitu atveju kas gi belieka — atominis susinaikinimas?

Lietuviams įdomios galėjo būti kanclerio Adenauerio, pasaulinio valstybininko pastangos laviruoti tarp Rytų ir Vakarų. Ir jis pripažino "koegzistencijos" realybę. Kaip iš Paryžiaus rašė įžvalgūs komentatoriai, tik jo pastangomis buvęs rastas kad ir dabartinis NATO "išviršinis" kompromisas: NATO sąjunga iš amerikoniškos karinės sąjungos buvo pradėta planuoti į ateities Atlanto federaciją, už tai sutinkant "leisti" JAV prie Sovietijos Europos sienų įsitaisyti savo raketines bazes. Skandinavai ir vokiečiai kitu atveju grasino net trauktis iš NATO. Danai net buvo pasiruošę anglosaksus išprašyti iš savo krašto, taip sugriaunant šiu planus konflikto atveju užminuoti Baltijos jūros išėjimus.

Rccnnc, Bornholm. — Iš Kolberg uosto atplaukė žvejiniu laivu keturi lenkai — tėvas, motina, sūnus ir dar vienas žvejys — ir paprašė Danijos vyriausybę politinės globos, nes Lenkijoj sąlygos jiems esą nepakenčiamos. Laivelyje turėjo ir Kalėdų eglutę.

Graikas apie arkiv. M. Reinį

Neseniai grįžo iš Sibiro per Maskvą ir Mariopolį graikas Emmanuel Lysicatos. Jis yra jūrininkas ir vienoje kelionėje pakliuvo į komunistų rankas. Jis buvo pasodintas į sovietų kalėjimą, vėliau išsiųstas į Sibirą. Po 8,5 metų jis grįžo gimtojon Graikijon, kur atrado savo šeimą. Jis pasakoja, kad Sibire tebesą 30-40 milijonų deportuotųjų. Daugumas jų dirba anglių kasyklose ir kitokiose įmonėse kaip vergai. Didžiausią nuošimtį sudaro ukrainiečiai, nusikaltę, kaip ir kiti, baudžiamojo statuto § 58. Jie yra kovingos dvasios ir nesibijo organizuoti pasipriešinimo komunistų tvarkai. Pasak jo, pasivažinėti Rusijoj galima gana maloniai, bet norint pamatyti tikrovę reikia nusileisti į Sibiro kasyklas.

E. Lysicatos gyveno dvejus su puse metų ir garsiajame Vladimiro kalėjime, kur buvo arkivysk. M. Reinys, kun. Vl. Mironas, vokiečiu gen. Vicklin, M. Clairs ir kt. Kun. Mironą jis vadina paskutiniu Latvijos min. pirmininku, o arkiv. Reinį—Latvijos arkivyskupu. Jam dar ten būnant, kun. Mironas miręs, melsdamasis už savo tėvynės išlaisvinimą. Daugumas kalinamųjų Vladimire laukia lėtos mirties.

Ragina budėti ir dirbti taikai

Popiežius Pijus XII savo kalėdinėj kalboj ragino krikščionis turėti drąsos tykojančių pavojų akivaizdoje, cituodamas evangelijos žodžius: "Nebijokite, nes štai skelbiu jums didelį džaugsmą, kurs bus visai tautai". Dabarties žmonės, pasinešę į technikos pažangą, yra pilni baimės, kad kartais patys netaptų šios pažangos aukomis. Pasaulio Kūrėjas, suteikęs darną visatai, yra pavedęs žmonėms išlaikyti ją ir savo gyvenime. Šia linkme ypač turėtų dirbti valstybininkai, nes nuo jų priklauso taikos išlaikymas, ir tarptautinės institucijos. Gresiant pavojams taikos siekiantiems kraštams reikia suglaudinti eiles tarpusavės priklausomybės pagrindu. Kaip praeityje, taip ir dabar, jei tik pasirodys pavojaus ženklai, taikos gynėjų eilės esą atitinkamai išsirikiuos. Šiuo metu esą svarbiau sukliudyti tvarkos griovimą rei skubinti gynybos organizavimą ir duoti pavargusiam pasauliui atsikvėpti. Darnos išlaikymui pasaulyje katalikai turį dirbti išvien su visais geros valios žmonėmis.

Popiežiaus kalba buvo išversta į 22 kalbas, neišskiriant rusų, ir perduota per naująjį Vatikano radijo sisutuvą.

KAM PRIKLAUSO ERDVĖ?

Buvęs Austrijos kancleris — min. pirmininkas dr. K. Schuschnigg, dabar dėstąs tarptautinę teisę St.Louis, JAV, universitete, viešoj paskaitoj nagrinėjo klausimą ar sovietų žemės palydovas pažeidžia kitų kraštų teises? Remdamasis tarpt. teisės dėsniais jis įrodinėjo, kad, panašiai kaip jūros, tolimoji erdvė niekam nepriklauso. Esą aviacijos teise čia negalima remtis, nes tolimoj erdvėj nėra atmosferos. Jei dirbtinis žemės palydovas arba kuri jo dalis nukristų žemėn, esą neaišku kam jis turi priklausyti; kai atsiras tokių atvejų, tai atsiras ir atitinkamos sutartys.

Tėviškės Žiburiai
THE LIGHTS OF HOMELAND
Published by Lithuanian R.C. Cultural Society of Canada
SAVAITRAŠTIS
Redaguoja Dr. A. Sapoka ir Dr. Pr. Gaidamavičius
Leidžia Kanados Lietuvių Katalikų Kultūros Draugija
Prenumerata Kanadoje ir JAV metams $5.00,
Kitur: metams $5.50, visur pusmečiui $3.00.
Įmokėję nemažiau $10 laikomi garbės prenumeratoriais
Už skelbimų turinį redakcija neatsako.
941 Dundas St. W., Toronto, Ont. Canada Telef. EM. 8-4813.

Laisvė, Lygybė, Brolybė

Tai buvo laisvės lakais. 1932 m. Tada man vienas mokslų daktaras (neminėsiu nei specialybės, nei pavardės), universiteto asistentas, užrašė ant savo fotografijos: "Mes esam iš kaimo, iš darbo žmonijos tikros; laisvė, lygybė, brolybė — tai obalsis mūsų kovos!" Tą naktį abu nemiegojom. Daktaras su gimnazistu visą naktį vartė visus "šventuosius". Grimdo metai. Asistentas jau 1939 m. įkopė į ord. profesorius. Jis to vertas...

Gražus ruduo 1941 m. Abu išėjom gyvbauti. Jis — po pirmos okupacijos toj pačioj profesūros kėdėj, o aš — buvęs kalinys. Parodžiau jo foto. Jis išbraukė žodį laisvė ir nubraukęs ašarą tarė: "Žiūrėk, Romuk, koks gražus šarvojimas". Jis ir dabar tebėdi toje pačioje kėdėje. Sunku pasakyti, bet tikiu, kad jis ir du paskutinius žodžius išbraukty...

Gražūs žodžiai, didžiosios Prancūzų revoliucijos sukurti. Juk tada net princas "Egalitė" metė lemiamą balsą nešusį mirtį artimam giminaičiui Liudvikui XVII nuo giljotinos peilio.

Laisvė — brangus žodis. Jos sąvoka yra plati. Dėl jos milijonai žuvo ir žūsta. Šių dienų įvairių formų tironijose (pradedant komunizmu, o baigiant kolonijizmu) aukų kraujas plauki laisvės vardan. Prisimikim, Russo Emilis nepripažįsta jokio įstatymo. Jis siekia visiškos laisvės. Žmogus iš prigimties esąs tobulas, tik kultūra su jos įstatymais žmogaus prigimtį sužaloja. Įstatymas buvo ir yra reikalingas. Jis apsaugo silpnesnį ir dorą žmogų nuo sunaikinimo. Žmogus nėra tobulas ir nevienodai supranta laisvę. Prie ko privestų pasaulį Dostojevskio Roskolnikovo filosofija: "Ji sena, ligota. Iš jos pasauliui [illegible] nau-[illegible] vargšui s[illegible]entui reika[illegible] nigai. Nužudyt ją!"

Bet įstatymas neturi vis[illegible]ai žmogų suparalyžuoti. Komunistinė sistema daro baisią klaidą. Per prievartą įbruka komunistų dogmą ir įsako: "Tikėk ja, arba mirk!" Ten negali būti abejonės ir kritikos. Negali būti kompromisų ir nuolaidų. Ten nėra nei laisvės. Individas yra visiškas vergas visuomenės, o visuomenė — komunistinių vadų, kurių galvoms riedant, sunku ir jų "didiesiems ideologams" besusigaudyti tiesoje. Kas šiandien šventa, rytoj gali būti suminta su kraujų purvu. Laisvė reikalauja grynos, nekintamos tiesos, už kurią žmonės nebesigailėtų kovoti ir mirtų. Tai rodo pavergtųjų kova prieš sovietinius tankus. Brutali jėga negali sukaustyti žmogaus troškimo — laisvės. Naujoji tironija aplink save sukūrė tik pataikūnus, kurie dėl duonos kąsnio bučiuoja budelių brolių krauju suteptas rankas. Per mažos Sibiro taigos užmušti laisvės troškimą.

Lygybė yra neįmanoma. Jau Evangelijos palyginimas apie denarus yra aiškus. Geri įstatymai lygina per didelį klasių pasiskirstymą. Teisė visiems vienoda. Demokratinė santvarka kiekvieną pilietį vienodai traktuoja.

Pažvelkime į pasaulio "lygintoją" Sovietų Sąjungą. Naujoji buržuazinė komunistų klika susikūrė sau geras gyvenimo sąlygas. Gražiausios vilos, naujausio modelio mašinos, liuksusinis gyvenimas, kai kolchozninkai stinga duonos, jis negauna kuino nuvažiuoti į artimiausią miestelį. Kai raudonarmietis su pasigėrimu rūko laikraštiniam popieriuj susuktą "karački", generolas — keliolikos rublių vertės cigaretes. Valgyklos, ramovės, klubai įvairių rangų kariams. Komisarų vaikai neis į kolchozus dirbti ir iš ten savo gabumus prasimušti. Jam kelią skina tėvas, jei moka išlaviruoti "painioj politikoj". Stalino sūnus Vosilijus buvo jauniausias pasauly generolas! Netikiu, kad jis [illegible]nius, nes pažymėjo [illegible] kabaretiniais žygiais, flirtais ir laidokavimu. Tėvą nuvainikavus ir jo likimas sunkus.

Brolybės ten neieškokim. Amžinas sekimas, skundimas. Net savų tėvų išdavinėjimas. Tėvžudžiui Morozovui paminklai! Amžinas nepasitikėjimas, baimė, įtarimas, negali kelti broliškumo. Nors vadinasi draugais, bet, kiekvienas saugodamas galvą, didelės draugystės bijosi.

Kruvinos Prancūzų revoliucijos sukurtas mitas — laisvė, lygybė, brolybė, Rusų imperijos kruvinai tęsiamas, liko mitu. Gal tikresnis dalykas yra T. Moor'o "Utopija". Bet jos įgyvendinimas neįmanomas. Reikalingas visos žmonijos perauklėjimas. Iš pasaulio turi pranykti nuodėmė ir jos pėdsakai, žmogus turi likti šventuoju, tada be jokių įstatymų turėsime žemėje rojų — T. Moor'o utopiją.

R. Medelis

GEDIMINAS GALVA

Geros valios beieškant

"Garbė Dievui Augštybėje ir žemėje ramybė geros valios žmonėms" skelbia (Luko 2, 1-14) evangelija, skaitoma per Kalėdas.

Veik du tūkstančiai metų skelbiami žodžiai, nugirsti iš angelų lūpų. O tuo pat metu vyksta aštri kova prieš Bažnyčią, prieš Kristų ir prieš patį Dievą. Ištinka daugelis sukrėtimų, vidinių skilimų ir nerėtas atitrūkimas nuo idealo, kurį Kristus skelbė žodžiu bei liudijo savo gyvenimu ir mirtimi. Vargu kitus laikotarpius galima palyginti dabartiniam.

Nūdieną žmogus vis labiau nusigręžta nuo Dievo. Jis tik savimi pasikliauna, siekia į Dievo sostą įsėsti. Jis išpažįsta Dievą, tačiau Jo įsakymų nevykdo. Vidiniai suskilęs žmogus, nes praranda pilnutinį tikėjimą, siekia laisvės, o vergija vis labiau įsigali, siekia gerbūvio, laisvės ūkiškoje veikloje, bet netrukus pajunta ūkiškų monopolių naštą, tariasi turįs demokratinę santvarką, bet ir ji neskaitlingų rankų tvarkoma, toli nedemokratiškų tikslų siekia, tik tesidangstanti demokratiškumo skraiste. Ir kaip bebūtų keista, bet kaikurios žymės yra labai bendros didžiųjų valstybių "demokratijoms" rytuose ir vakaruose. Ūkiškojo tarpimo besiekiant bendras reiškinys garbinti techniškąsias priemones. Žmogaus sukurtoji technokratija patampa nauja religija. Kapitalistinė ir valstybinio kapitalizmo santvarkos vis sparčiau ruošia kelią įsigalėti tik refleksais tegyvenančiam žmogui. Jam protas dalimi tereikalingas, nes už jį kiti galvoja. Jam nereikalinga valia, nes kiti apsprendžia. Ir taip žmogus atitraukęs savo akis nuo Augštybių, nuo Dievo, Kuris įpareigoja gyventi pagal Jo įstatymus, prilenkiamas prie žemės, o jame vidinė suirutė pradeda vis labiau ryškėti. Net ir tuo metu, kai trečdalyje pasaulio įsigali kerštaujanti santvarka prieš krikščioniškąją kultūrą, santvarka paremta technokratija, priespauda didesne negu gyvuliams, nes [illegible] gyvulys labiau gerbiamas už žmogų, o ypač savaimingai galvojantį ir veikiantį. Vakarietiškas pasaulis dar nesugeba tikrai pabusti. Jis tenkinasi savo aklu tikėjimu, kad jis visur pranašiausias, nors daugelis sričių šaukiasi skubių reformų. Vakarai panūdo ir toliau garbinti aukso veršį. Žmogaus rankų sukurtas aukso veršis tepripažįsta tik savo įstatymus.

Pripuolamai ar sąmoningai, filme :The Commandments" pateikiama scena, kai Mozė grįžęs su Dievo įstatymų lentomis išvysta tautiečius begarbinančius aukso veršį. Jis ilgai stebėjęs, svarstęs pagaliau visa jėga sviedžia abi lentas į aukso veršį, kuris nugarma su dalim garbintojų, tačiau abi lentos simetriškai perlūžo... Dievo įstatymai, atsitrenkę į auksą trupa...

Vakarai ir rytai

Abi santvarkos turi daug panašumų. Abi jos išpažįsta technokratijos religiją, abi paskęsta masėse, kurios vienur gainiojamos pelno, naudos betkuriuo būdu įgyti, kitur geležine drausme rikiuojamos.

Jei vienur Augštybių Dievas yra neigiamas, kitur jis šaltai pripažįstamas. Bedieviškoje santvarkoje žmogus pajungiamas žemiškiesiems tikslams: pasiekti gerbūvio ir pasaulinės revoliucijos įgyvendinimo, nevisai Augštybių atšlijusioje, bet jau daugumoje visuomenės žymiai daugiau kalbama apie augštesnį pragyvenimo lygį t.y. žymios dalies savosios laisvės praradimą sąskaiton automobilių, televizijos ir nesuskaitomų kitų techniškų įrengimų. Bedieviškoji santvarka turi grynai politinį idealą, kurį lydi valstybės išnaudojimas, pavergimas ir skurdas. Dievą išpažįstanti santvarka tampa vis labiau materialistinė, tarytum Jo vyriausiu įstatymu būtų: carpe diem — naudokis proga. Pirmykštieji reikalavimai: maistas, apranga, išorinė apsauga bei seksualizmas tampa esminiais varikliais. Jie tampa lyg savaimingu tikslu, kuris kiekvienoj kryžkelėj [illegible]nimas rėžiančiomis spalvo[illegible]sa tai gali dėtis iki iš tec[illegible]jos pagamintų masių [illegible]jama pasiaukojimo [illegible] spąste[illegible]les suirutę kasdienių reikalavimų tenkinime. Valstybės įsikišimas augs didėjant riksmui: ginkime savo laisvę betkuria kaina. Stambaus kapitalo diriguojamose demokratijose yra didelis pavojus iškilti cezariškajai diktatūrai, kurios uždavinys paskubomis atlikti, kas buvo atidėliota plutokratinės demokratijos, kai gražiais žodžiais kalbant apie visumą buvo tesiekiama dalinių tikslų. Šiam apgailėtinam įvykiui užbėgus už akių masių kraštutinumams į visuotinę kairę ar visuotinę dešinę — komunistiniam ar fašistiniam sąjūdžiams — bus dalinis laimėjimas, jei cezariškosios santvarkos vadovas bus santūrus, geras organizatorius, toli matantis idealistas, o ne korupcijos grupių dengėjas. Kiekvienu atveju savimi pasitenkinančio ir tik savuosius biologiškus reikalus tenkinančio žmogaus asmeninė laisvė labai lengvai bus apkarpoma ne Augštybių įstatymo, bet žemiškojo pavojaus į būti ar žūti. Atšlijimas nuo Dievo yra dar grėsmingesnis, kai prarandama centrinė įrikiuojanti jėga, o įsigali žemiškoji tuštuma susijusi su suirute, kuri ypač nūdieną žymi daugelyje vakarų pasaulio sričių. Jis praradęs gerą valią pamažu praranda ir vadovavimo galią. Taip jis atsiduria gynimosi pozicijose prieš jo paties silpnybių išugdytos santvarkos grėsmę. Jis, pasmerkęs nemaža laisvų tautų vergijai, pats reikalingas rimto susirūpinimo kovoti už savo laisvę. Tačiau prieš kovos pradžią reikia apjungti visus, kurie siekia laisvės. Iki šiol pavergtieji nejučiomis savo akis tegalėjo nukreipti tik į Augštybes ir laukti iš Dievo stiprybės, nes artimas tesidžiaugė tik savo laisve. Ir neabejotinai pavergtieji pelnė didesnės vidinės stiprybės, nes jie norėdami išlikti turi ieškoti stiprybės Augštybėse ir būti sau ištikimi.

Mūsoji geroji valia

Yra išmušusi valanda ir mums, išeiviams, pasidaryti savo darže geros valios. Per pastaruosius tryliką metų ne kartą praradome vidinės stiprybės ir geros valios kelią. Mes žaidėme nuo pat pradžios. Mūsasis žaismas prasidėjo tariamybėmis, kai šnekėjome apie šimtus tūkstančių apleidusių tėvynę. Mes žaidėme beieškodami sau vis kilnesnio vardo. Ir suradome esą "tremtiniai". O kaip jau pavadinti tuos, kurie jėgos ištremti kančiai į Sibirą? Mes žaidėme savus nesugebėjimus vadindami galia, nesutarimus — vienybe, ginčus — savaimingu tikslu. Mes žaidėme veiksniais, kurie nesugebėjo iki pat sunykimo savo daržo išvalyti. Mes žaidėme net pačiu švenčiausiu reikalu — tautos laisvinimu, nes jis teliko šūkiu be organizacijos, plano ir reikalingų darbų. Vakarietiškoji suirutė ir atšiaurus materializmas ir mus suėmė kietai į reples.

Visais reikalais, per praėjusį metą, mes tenkinomės įvykių raida. Nepraregėjome, apleidę Lietuvą 1944 m., kad ir toliau gyvena lietuvių tauta, kuri puoselėjo viltis ir darė kas buvo galima anuometinėse sąlygose.

Maža kalbėti apie Lietuvos atsikūrimą, jos suverenumą. Tokios kalbos ganėtinai bergždžios. Bergždi ir savaimingi ar pirkti svetimųjų balsai: "Lietuvos valstybė bus nepriklausoma". Jie yra tolimi lietuvių tautai, kuri dejuoja, kad anglosaksai mus išdavė, o savieji neatlieka pareigos.

Valstybę galima atkurti tam tikroje teritorijoje. Ir ištiesų pelnome pasmerkimą, kad iki šio meto neatlikome esminio uždavinio savajai valstybei: studijavimo, pagrindimo ir gynimo etnografinių žemių, aiškaus aptarimo būsimos Lietuvos valstybės sienų.

Lietuvių tauta iš mūsų visų laukia ne tiek medžiaginės paramos, nors ji apverktinai reikalinga, bet sutarimo ir bent mintimi bendravimo. Jei norima palaikyti ryšį su gyva lietuvių tauta, turime surasti naujus būdus ir peržiūrėti senuosius, kai veik visos radijo programos yra sunykusios ir nevertos pavojaus, kurį gerai junta kiekvienas pavergtas lietuvis jų klausytojas.

Lietuvių tautos gyvenimas pamažu kinta. Ji buvo ir yra ištikima savo idealams, nežiūrint spaudimo ir persekiojimo. Ji daro visa, kas galima tenykštėse sąlygose. Ji laiko egzaminus, sunkius egzaminus, tačiau mes praradome teisę juos vertinti. Mes tik galime pasidžiaugti, kad ir šiose sąlygose tėra vienintelis pajėgos šaltinis, ryškus savos kultūros kūrėjas — pati lietuvių tauta, nors ten dažnai reikalingos priedangos bei svetimos etiketės. Tiek pačios tautos stiprybės išlaikymą, laisvinime ir net kūryboje mes tampama šalutiniais ne dėl kūrybos menkavertiškumo, bet dėl praradimo tęstinumo, nes vietoj kūrėjų netrukus sulauksime technologijos tikėjimo garbintojų.

Tautos ir valstybės sargyboje reikalinga ryški veiklos programa, apimanti visus išeivius, vidiniai besijaučiančius savos tautos vaikais. Reikalinga taip pat ir savęs gelbėjimo programa, kad nežūtume pasviečiuose. Mes esame reikalingi savos mokyklos, savojo mokslo, meno ir literatūros globos, mes reikalingi ryškesnio lietuviškos spaudos veido, mes reikalingi globos, pasenusiems darbuotojams ir jaunimui naujų idealų įdiegimo.

Mūsose laisvyklose atlyžtant tarpusavio kovai negalime tvirtinti suradus geros valios jas įrikiuoti kūrybiniame kelyje. Jose išryškėja kita apgailėtina savybė grupėms grumtis dėl savos ar svetimos stipenos, dėl pinigo, kai pavergtajai lietuvių tautai siunčiamas Kristaus pamokslė nuo kalno suraminimas: "Palaiminti, kurie persekiojami dėl teisybės, nes jų dangaus karalystė" (Matas, 9, 1-10).

Nuo galvos skaudėjimo ir reumatizmo —
ASPIRIN
TRADE MARK REG.
A PRODUCT OF BAYER
Greitai sustabdo skausmus
Jei jūs kenčiate galvos skausmą, nuo nušalimo, neuralgijos, muskulų skausmų, reumatizmo ar nugaros dieglių, atsimink —
Jūs negausite nieko geresnio...
Net dvigubai daugiau mokėdami!

100 tabl. 79c. 48 tabl. 49c. 24 tabl. 29c. 12 tabl. 19c

1926 m. gruodžio 17 d. perversmas

ADVOKATO R. SKIPIČIO ATSIMINIMAI

(Pabaiga)

Taigi, jau esu prezidento Griniaus kabinete. Į prezidento klausimą, kas girdėt, — atsakiau, kad negaliu pasakyt, kad viskas mūsų valstybėj būtų gerai. Papasakojau, kad buvau Dotnuvoje su pranešimu apie Seimo darbus ir kad grįžęs į Kauną išgirdau labai nemalonią žinią apie minėtą žiaurų studentų demonstracijos išvaikymą. Smulkiau papasakojau ką buvau girdėjęs apie policijos veiksmus šiuo atveju.

— Esu jau girdėjęs apie šį dalyką ir iš kitų. Sutinku, kad padaryta ir negražiai ir neprotingai. Matau, kad V. Požela nesugeba tinkamu būdu krašte tvarkos palaikyti. O Čepinskis skubinasi patenkinti lenkų mažumos išpūstus reikalavimus, visai nežiūrėdamas ar nesuprasdamas lietuvių visuomenės, ypač jaunosios inteligentijos nuotaikų.

— Iš to seka, pone prezidente, kad socialdemokratų ministeriai sąmoningai ar dėl nesugebėjimo veda valstybės bei tautos reikalus labai pavojingu keliu. Ar ne geriau būtų nuo socialdemokratų atsisakyti, o sudaryti koaliciją su krikščioniškuoju bloku?

— Manau, kad taip būtų geriau ir taip bus padaryta. Tik reikia dar keletą mėnesių palaukti. Reikia, kad Seimas priimtų biudžetą. Krikdemai, būdami valdžioj, perdaug išsiplėtė. Norime juos įstatyti į jiems priklausomas vėžes. Valstybės biudžete reikia apkarpyti. pozicijas katalikiškoms mokykloms ir klebonijoms. Manau, kad ne vėliau kovo mėnesio jau galėsime su socialdemokratais skirtis ir sueiti į koaliciją su praktiškesniu krikščioniškuoju bloku.

— Bet ar išlaikysite ligi kovo mėnesio?

— Taigi. Ir man tas rūpi. Požela jau parodė savo nesugebėjimą. Papečkys su Škirpa man irgi neatrodo, kad būtų praktiški vyrai. Bet Sleževičius optimistas. Jis arčiau visų reikalų stovi, gal geriau ir visą padėtį žino!

Tuo ir buvo baigtas mano pasikalbėjimas su valstybės prezidentu Dr. K. Grinium. Tai buvo lapkričio 2 d.

Mieste sklido įvairūs gandai. Vieni kalbėjo, kad greit įvyks bolševikų perversmas, kiti — kad krikščioniškasai blokas su kariuomenės pagalba nuvers liaudininkų - socialdemokratų valdžią, treti, artimesni valdžios sferoms, tvirtino, kad visos kalbos apie perversmus yra tuščias opozicionierių prasimanymas, kad ministerių asmeninė sudėtis bus kiek pakeista, ir viskas susitvarkys ir gandai turės nurimti. Apie perversmą organizavusių karininkų pasitarimus su A. Smetona nei vasarą nei rudeniop man neteko girdėti. Tik lapkričio ar gruodžio mėn. prieš pat perversmą vienas darbo federacijos žmogus sakė, kad jis girdėjęs iš karininkų, jog bus perversmas ir kad A. Smetona su A. Voldemaru būsią pastatyti Lietuvai valdyti. Po perversmo Šaulių Sąjungos karininkai pasakojo, kad kontaktas karininkų su A. Smetona buvo užmegstas gerokai prieš gruodžio mėnesį. Gruodžio 16 d. Seimo posėdis užsitęsė taip ilgai, kad 12 val. dar nesimatė galo. Pabuvęs ligi 12-tos val. ir paprašęs savo frakcijos kolegą J. Aleksą, kad pabūtų ligi posėdžio galo, išėjau namo. Gyvenau Miško gatvėj. Gruodžio 17 d. 7 val. rytą grįžusi iš miesto tarnaitė nustebusi ir kiek išsigandusi manęs klausia: "Kodėl kareiviai gatvėse patruliuoja? Išgirdęs tokią naujieną pats bėgau į gatvę pažiūrėti. Pamačiau prie telegrafo stulpų prikabintus lapelius ir nuėjau jų paskaityti. Juose buvo trumpai pranešama apie įvykusį perversmą. Tų skelbimėlių apačioj buvo P. Plechavičiaus, kaip vyriausiojo perversmo įvykdytojo, parašas. Nespėjau nuo stulpo atsitraukti kai mane prakalbino pro šalį eidamas Telšių komendantas plk. Rusteika. Jis patenkintai šypsodamasis papasakojo man, jog kairiųjų valdžią jie, karininkai, nuvertę ir paprašę A. Smetoną perimti valdžią. Perversmas jau esąs įvykdytas be mažiausio pasipriešinimo. Labai palengvinusi ta aplinkybė, kad Dr. K. Griniaus šešių dešimtų metų jubilėjaus proga buvo į Kauną sušaukti visi karuiomenės dalinių viršininkai iš visos Lietuvos. Išklausęs plk. Rusteikos informacijų, nuskubėjau į Apylinkės teismą, nes ten tikėjaus sutikti kolegų advokatų, kurie daugiau galėjo žinoti apie perversmą. Eidamas Gedimino gatve ties generalinio štabo namais sutikau prof. Balį Sruogą, kurs mane susistabdė sakydamas, kad einąs kaip tik pas mane.

— Štai kokios bėdos: pas mane sėdi du ministrai — V. Čepinskis ir A. Rimka. Jie pabėgo iš namų ir pasislėpė pas mane, bijodami, kad jų Plechavičius nearėštuotų. Sakyk, Skipiti, kokia čia dabar velniava vyksta? — Savo trumpą prakalbą Sruoga baigė šiuo klausimu. B. Sruogai aiškinausi, kad pats dar nedaug težinau "kokia čia velniava" ir todėl bėgu į teismą gauti daugiau informacijų. "Būtinai pasirūpink, kad Plechavičius neterorizuotų žmonių." Mat, Plechavičius garsiai ne vienam kalbėjęs, jog kairiuosius ministerius visus areštuosiąs, pasiųsiąs į Alytų pas savo brolį ir pavesiąs jam juos (ministerius) sutvarkyti. Žodį "sutvarkyti" anuomet supratome bolševikiška prasme. t.y. sušaudyti. B. Sruogai prižadėjau padaryti viską, kad ministrai ir Seimo atstovai būtų laisvi nuo bet kokio smurto. Atsisveikinęs su B. Sruoga, skubinau į teismą. Čia tikrai sutikau keletą kolegų, kurie daugiau turėjo žinių. Be kita ko vienas papasakojo, kad pašto, telefono ir telegrafo rūmus užėmę ateitininkai studentai. Kitas dėstė, kad perversmą padarę krikdemai, susitarę su A. Smetona ir pasitelkę smarkesniuosius karininkus. Man čia bekalbant prisiartino nepažįstamas leitenantas ir

(Nukelta į 6 psl.)

Įvairūs siuntiniai
į LIETUVĄ, Latviją, Estiją, Ukrainą, Lenkiją ir U.S.S.R.
per
LIETUVIŲ ĮSTAIGĄ
Baltic Exporting Co.
CENTRINĖ ĮSTAIGA:
849 College St., Toronto, Ont., Canada. Telefonas LE. 1-3098
SKYRIAI:
105 Cannon St. E., Hamilton, Ont. Tel. JA. 8-6686
ponia V. Juraitis.
94 Douglas St., Sudbury, Ont. Tel. OS. 3-5315
ponia M. Venskevičienė.
Dėmesio!
Iš Anglijos siuntiniai iki 38 sv. gryno svorio.
Prašau rašyti ar skambinti ir reikalauti mūsų plataus ir turiningo katalogo ir įsitikinti dėl žemų kainų ir didelio pasirinkimo įvairių gėrybių.
Yra gauta kostiumams ir paltams nauji medžiagų pavyzdžiai.
STANDARTNIAI SIUNTINIAI:
1. 2 kost. vilnonės medžiagos 7 yrd.
1 paltui vilnonės medžiagos 3 yrd.
1 suknelei viln. medžiagos 3 yrd.
pamušalo 7 yrd.
šerinės /klijonkės/ 3 yrd.
Iš viso už $70.60
2. 2 kost. vilnonės medžiagos 7 yrd.
2 paltams vilnonės medžiagos 6 yrd.
1 sukenlei viln. medžiagos 3 yrd.
2 suknelėm rayono medžiagos 8 yrd.
pamušalo 10 yrd.
šerinės /klijonkės/ 4 yrd.
stiklui piauti peiliukas su deimantu
Iš viso už $112.60
3. 2 kost. arba lengv. mot. paltams vilnonė medžiaga 6 yrd.
4 kost. vyr. viln. medžiagos 14 yrd.
2 vyr. paltams vilnonės medž. 6 yrd.
pamušalo 18 yrd.
šerinės /klijonkės/ 8 yrd.
stiklui piauti peiliukas su deimantu
Iš viso už $157.90
4. 4 kost. vin. medžiagos 14 yrd.
pamušalas 8 yrd.
šerinės /klijonkės/ 4 yrd.
Iš viso už $72.30
(Užsakant prašau nurodyti medžiagų spalvą ir vyr. ar mot.).
BE TO SIUNČIAME įvairius vaistus, dantims taisyti įvairias medžiagas, siuvamas mašinas, akordeonus, mezgimo mašinas, laikrodžius, stiklui piauti peiliukus, parkerius, skustuvus, plaukams kirpti mašinėles, avalynę, rūbus, įvairias tekstilės medžiagas, maisto ir t.t. ir t.t.
Mažesnio formato siuvama mašina firmos "Essex" rankinė $48.50
elektrinė — pastatoma ant stalo $68.20
/Užsakant reikia pridėti $6.50 įvairiems mokesčiams padengti/.
Siunčiant elektrinę mašiną reikia nurodyti voltažą.
Taip pat siunčiame iš Kanados:
Jūsų sudarytus, apdr. rūbų, avalynės, vaistų ir kt. reikmenų įvairius siuntinius. Gyvenę ne Toronte, gali savo sudarytus iki 17 svarų gryno svorio siuntinius siųsti mums paštu ar ekspresu. Apmokėsite gavę mūsų pranešimą.
Turime pardavimui vyriškiems ir moteriškiems kostiumams ir paltams medžiagų, priedų ir įvairių kitų prekių.
DARBO VALANDOS: pirmadieniais - penktadieniais nuo 9 val. ryto iki 7 val. vakaro. Šeštadieniais — nuo 9 val. ryto iki 5 val. vak.
Sav. A. Kaluža

Lietuviškas sukneliu salionas
(siuvykla)
Vestuvinės, balinės ir kitos suknelės pagal užsakymą. Priimame ir pataisymus.
MADAME ANELE
DESIGNER
1978 Eglinton Ave. West,
Tel. RU. 1-8477
Savininkė ANELĖ ŠLEKIENĖ

Alyvos krosnių valymas, remontas, dalių pakeitimas.
STASYS IGNOTAS
Telefonas LE. 6-5113
88 DELAWARE AVE.
Toronto

JEI SIUNČIATE MEDŽIAGŲ
giminėms į tėvynę, prašome atsilankyti į
DAVIDSON ECONOMY CENTRE
Čia gausite urmo kainomis geriausių angliškų medžiagų.
Įvairiausių medžiagų pasirinkimas. — Prieinamos kainos.
231 QUEEN ST. W. (arti University Ave.) Telef. EM. 8-6576

Vienybėje — galybė!
Taupyk ir skolinkis Kredito Kooperatyve
"PARAMA"
INDĖLIAI APDRAUSTI. AUGSTOS PALŪKANOS.
Darbo valandos:
Pirmadieniais, antradieniais, trečiadieniais ir penktadieniais nuo 10-12 val. prieš piet ir nuo 7-9 val. vakare. Ketvirtadieniais tiktai nuo 10-12 val. prieš piet.
Būstinė: Lietuvių Namai, 1129 Dundas St. W.
Toronto, Ont Telefonas LE. 2-8723

Pradžiugink savo svečius gaivinančiu 7 up

Dėl J. Radzevičiaus pastabų apie kelionę į Lietuvą

Anksčiau buvau parašęs į "TŽ" "Ką pasakoja grįžę iš Lietuvos", o pr. m. gruodžio 5 d. "TŽ" Nr. 49 (413) susilaukiau atsakymo iš paties pranešimą dariusio J. Radzevičiaus.

Taip ir J. Radzevičiui atsitiko. Sugrįžęs iš Lietuvos p. Radzevičius, matyt, buvo susijaudinęs, nes ten pamatė savo tautiečius dideliame skurde, nedatekliuose, gyvenančius tiesiog kankinių gyvenimą. Pats viešai nusiskundė, kad radęs ir iš savo giminių išžudytų bei išvežtų. Veik šimtui susirinkusių lietuvių klausant pasakė: "Man plaukai stojasi ant galvos ir pasakojant, kokios baisios žudynės buvo rusams okupavus Lietuvą. Ką čia jums daug pasakosi, nes daugelis iš jūsų patys geriau žinote".

Atrodo, kad iš grįžusiųjų tų 15-kos išrinktųjų bene J. Radzevičius bus objektyviškiausiai nušvietęs ten esamą padėtį, nors tarpais ir norėdamas pagražinti komunistų naudai. Todėl šiandien iš savo draugų, kaip iš artimesnių, taip ir iš toliau, susilaukė pasmerkimo. Žmogus pradėjo nerimauti. Vietiniai draugai alkūnėmis kumščioja, o tolimesnieji smerkia laiškais. Vieni rašo, žiūrėk, Juozai, kaip mes "Liaudies Balse" visi gražiai aprašėme, o tu vienas tik sugadinai ir sujaukei viską. Galėtų gintis, bet faktai akis bado. Negirdėjęs to neparašysi, o be to, viskas atitinka. Negi K. Strikaitis kartu būtų buvęs Lietuvoje?

Kai J. Radzevičius rugsėjo 29 d., sekmadienį, Winnipege Manitobos salėje kalbėjo, prie to paties stalo sėdėjo ir "LB" korespondentas A. Diksonas. Jis sėdėjo kaip ant žarijų, nes, matyt, pranešimas nebuvo prie širdies. Ir "LB" Nr. 1 (357) savo trumpame straipsnely "Išgirdom savo delegato raportą", jis rašė: "Jam pasirodė keista, kad atsikėlus jie neradę šilto vandens. Bet pasirodę, kad dar negalima viską turėti iš sykio ir t.t.". (Kiek laiko jau praėjo, kai karas jau pasibaigė? K.S.) "Taip pat atsiprašau visų, kad daug nerašau, nes matysime kitų delegatų pranešimus "Liaudies Balse". A. Diksonas iš kitų laukė mielesnių pranešimų.

Koks J. Radzevičius staigiai pasidarė gudrus. Atpylė straipsnį, lyg koks "profesorius". O grįžęs klube taip vargingai pradėjo savo pranešimą. Pradžioje nusiskundė, kad silpnai mokąs rašyti ir skaityti. Sklaidydamas savo užrašus baiminosi, kad nesusimaišytų, prašė, jei klaidų darys, kad jam publika atleistų. Bet vis tik, matyt, kad susimaišė. Žmogus nebeatsimena, ką pasakęs ir ko nepasakęs. Man jau seniai J. Radzevičiaus draugas K. Beniušis pasakė, kad, matyt, J. Radzevičiui varo kylį ir verčia savo kalbą atšaukti. O jis vargšas ieško po Winnipegą, kad kas jam parašytų. Na ir parašė. Bet kaip tamsta, p. Radzevičiau, pažiūrėsi į akis žmonėms? Juk anot to paties "LB" korespondento A. Diksono "Klausėsi apie 100 žmonių". O gal jau ir Tamstą privertė prie savo klaidų prisipažinti ir apgailestauti?

J. R. rašo: "Dėl J. Paleckio aš nesakiau, kad jisai buvo susikuprinęs" ir t.t. Teisybė, Tamsta nesakei, o aš to niekur ir nerašiau. Kur tokį žodį ištraukei aš nežinau.

Dėl policijos aš nei vieno, nei būrio nedarau. Tamsta pasakei, kad Paleckį saugojo policija, o p. Matulionis iš publikos pastebėjo, kad policijos ten nėra, kad ten dabar yra milicija. Kiek milicijos bei slaptosios milicijos Paleckį saugo, Tamsta nežinai ir negalėjai pasakyti. Negalėjai pasakyti kas ir Tamstą patį sekė, bet galiu pasakyti, kad Tamstos kiekvienas žingsnis buvo žinomas.

J. R. įspūdžius pasakojo paprastai, pagal savo išsilavinimą. Aš atpasakojau: "... buvę nuvežti į Baisogalą, kur įrengtas gyvulių apvaisinimo punktas. Čia iš vieno jaučio apvaisinama 300 karvių. Toks jautis tinkąs 4 metams". O jau jo sekretorius atsakyme man drožia: "K. S. rašo, kad aš sakęs, jog jautis yra tinkamas Lietuvoj, tik keturis metus. Aš sakiau, kad jaučio sėkla, laikant ją tam tikroje vietoje gali būti pavartota išlaikant keturis metus ir savo apvaisinimo **potencialo** neprarasti". Aš tikiu, kad p. J. R. norėjo taip pasakyti, bet nesugebėjo. Nė kiek neabejoju, kad jis dar nė šiandien nesupranta, ką reiškia žodis potencialas.

Toliau p. J. R. paneigia, kad jis Šiauliuose matęs moterėlę vežant į turgų tris kiaušinius. Jau prideda, kad ir "avelė" buvo, bet aš rašiau kaip buvo pasakyta. Tamsta tada dar sakei, kad tą moterėlę sutikai važiuojant gatve į turgų, o dabar šneki visai kitaip. Rašai, kad gyvenant Lietuvoje netekę matyti, kad kas vežtų tris kiaušinius į turgų parduoti. Taip buvo ir prieš 30 metų kaip Tamsta pats sakai. O kai aš gyvenau, tai Lietuvoje maisto nebuvo kur dėti. Aš, gyvendamas nepriklausomoje Lietuvoje, niekur negirdėjau, kad moteris su mažais vaikais, neatidavusi valdžiai duoklės 10 kiaušinių, būtų baudžiama 3 mėn. kalėjimo arba už pasisavinimą 3 kg miltų iš kolchozo, būtų tremiama į Sibirą. Pasiskaityk, Tamsta, tik komunistinį laikraštį "Tiesa", kuris leidžiamas Vilniuje, o čia ir jūsų "Sūnų ir Dukrų" draugija, berods, gauna, tai pamatysi daug tokių stebuklų. Todėl aš ir nesistebiu, kad Tamsta pasakei, jog moterėlė vežė tik tris kiaušinius į turgų.

Toliau p. J. R. rašo, kad Nidoje tekę kalbėtis su viena vasarotoja, kuri buvusi nepatenkinta, nes ji prie senos santvarkos atvažiuodama atsiveždavusi tarnaitę, o dabar jos neturinti. Jam nepatinka, kad lietuvė atsivežDavo tarnaitę. Tai gal dabar jis patenkintas, kad lietuviai yra Sibire, o tarnaites atsiveža rusai, kad Lietuva turi maitinti ir rusą ir jo tarnaitę?

Toliau p. J. R. rašo: "K. S. rašė, kad susibariau su savo giminėmis, tai netiesa". Bet mano yra parašyta, kad pasikalbėjęs ir išsibaręs su savo **seserimis,** atsisveikinęs išvykai. Tamsta dar pataisei, kad tie barniai buvę šeimyniniai. Iš publikos dar pastebėjo,jog, tur būt, jūs barėtės dėl pasidalinimo dalies - turto, o kiti pradėjo juoktis, kad ten jokio turto nėra, nes, kaip Tamsta pats pasakei, seserys gyvena kolchoze.

Toliau p. J. R. rašo: "K. Strikaitis rašo, kad mūsų neprileidę aplankyti lietuvių studentų Maskvos universitete, tas irgi netiesa..." Mano yra parašyta šodis žodin: "...čia jo vadovu buvęs Ratomskis. Jiems pasakoję, kad Maskvoje esą apie 300 studentų lietuvių, bet buvę nepageidaujama jų susitikti, **nes ėjęs mokslas.** Vėliau jie **susitikę** apie 50 lietuvių studentų". Tai kur čia mano parašyta, kad jūsų neprileidę aplankyti lietuvių studentų?

Sakai, kad K. Strikaitis rašė neteisybę ir tą patį kartoji, ką jis rašė. Kad draugai liepė atšaukti savo pranešimą, tai reikėjo atšaukti ištisai visą straipsnį, o jeigu norėjai ką nors papildyti, tai reikėjo rašyti atskirai, negi aš galėjau parašyti tą, ko Tamsta iš viso nepasakei, nors gal ir norėjai pasakyti.

Savo atšaukime Tamsta, matau, daug ką esi papildęs, ko nepasakei darydamas pranešimą. Ar šiaip, ar taip, man vis tik atrodo, kad Tamstą už tokį pranešimą komunistai iš partijos išmes ir būsi mūsų pabėgėlių - tremtinių draugas, nes daug teisybės pasakei, kurios kiti sugrįžę nė vienas nepasakė.

(Bus daugiau)

K. Strikaitis.

Varšuva. — Valymas ruošiamas ir vad. Lenkijos socialistinio jaunimo organizacijoje. Esą, būsią pašalinti visi, kurie nesutinką leisti oganizaciją pajungti kompartijos vadovybei.

Londonas. — D. Britanija dabar turi 51.209.000 gyventojų. Gyventojų prieauglis D. Br. pastaraisiais metais smarkiai padidėjo.

Sov. Sąjungos žemės ūkio politika

Sovietų požiūra į žemės ūkį

Sovietinis režimas teorijoje skelbdamas ir praktikoje vykdydamas sunkiosios pramonės pirmumą, jai aukoja ir skriaudžia visas kitas valstybės ūkio šakas. Ypač nuo to nukenčia žemės ūkis, kuriuo bolševikai niekada tiesioginiai nesirūpino, nes tai jiems reikštų nukrypimą į "narodnikus" ir tuo pačiu reakcinį, atseit, atžagareivišką mėginimą atsukti istorijos ratą atgal. Sovietai giriasi pavertę atsilikusį žemės ūkio kraštą galinga pramonės valstybe. Jų galutinis tikslas yra viską supramoninti, panaikinti klasinius skirtumus tarp ūkininkų ir darbininkų. Sovietų žemės ūkio politiką apsprendžia ne žemės ūkio ir jame dirbančiųjų interesai, bet bolševikinė ideologija, kuri žemės ūkiui yra nustačiusi du uždavinius — kolektyvizaciją ir socializaciją. Jeigu pirmasis uždavinys S. S-goje yra įvykęs faktas, tai antrasis vis dar tebėra daugiau idealas, negu tikrovė. Tolydžio vykdoma socializacija šiuo metu kaip tik ir žymi sovietų žemės ūkio politiką.

Socializacijos būdai

Įtakingo prancūzų dienraščio Le Monde sovietinių klausimų apžvalgininkas André Pierre neseniai paskelbė kaikuriuos duomenis apie dabartinę žemės ūkio padėtį Sov. S-goje. Ta proga jis nurodė, kad po antrojo pasaulinio karo pabaigos sovietai žemės ūkio socializaciją žymiai paspartino. Kremliaus žygius sustiprinti valstybės kontrolę ūkininkijos masėms lydėjo trejopos pastangos: stambinti kolchozus, mažinti privačiai prižiūrimų sklypų plotą ir didinti sovchozų skaičių.

Tai aiškiai matyti iš sovietų oficialiai paskelbtų duomenų. Jei 1940 m. Sovietų S-goje buvo 235.000 kolchozų, tai 1956-tais metais šis skaičius kone dviem trečdaliais mažesnis — 78.900. Per tą laiką dar labiau sumažėjo privačiai prižiūrimų žemės sklypų plotas: nuo 18,6 milijonų ha 1940-tais m. iki 7,8 mil. ha. 1950 m. ir 5,8 mil. ha. 1956 metais. Iš viso šiuo metu dirbamos žemės plotas S. S-goje siekia 193.200.000 ha. Tuo tarpu sovchozų skaičius paaugo: 1940 m. jų buvo 4.159, o pernai jau siekė 5.800.

Sovchozinė reforma ir ką ji reiškia

Naujo dėmesio sovchozai susilaukė 1954 m., Chruščiovui pradėjus vadinamą "plėšininių žemių" kampaniją nuolatinei sovietų žemės ūkio krizei nugalėti. Kaip šiemet pavasarį Pravda pranešė, per trumpą laiką vien tik Kazachstano begalinėse stepėse buvę įsteigti 795 nauji sovchozai, iš jų 195 šiemet. Valstybės aprūpinti geresniu personalu ir moderniomis techninėmis priemonėmis, sovchozai iš tikrųjų pastaruoju metu duoda daugiau pelno. Pav., Kazachstane, Kustanajaus srityje, kur ir Lietuvos "savanoriai" darbuojasi, sovchozai pristatė du trečdaliu valstybei tiekiamų grūdų.

Ne tik rytinėse Sov. S-gos srityse sovchozams skiriama didelė reikšmė, bet ir europinėje jos dalyje. Pavyzdžiui, Baltarusijos augščiausiasis sovietas šiemet gyrėsi, jog pernai buvusi padaryta nauja pažanga, nes buvę sukurta naujų sovchozų, o maži sovchozai padidinti ūkiškai silpnų kolchozų sąskaita. Grūdinių kultūrų plotas sovchozuose patrigubėjęs.

Pernai, sakoma, S. S-goje buvo geras derlius: valstybė gavusi apie 54 milijonus tonų grūdų. 30 % viso derliaus išauginą sovchozai. Tas faktas dar labiau sustiprinęs Kremliaus užsimojimą perorganizuoti žemės ūkį sovchozų pagrindu. Šį pavasarį Sov. S-gos kompartija gyrėsi, kad pastarieji, o ypač pernykščiai metai įrodę, jog sovchozų grūdai ir kiti gaminiai valstybei mažiau kainuoją, negu kolchozų. Reikia pažymėti, kad šiemetinis derlius ne patvirtino Chruščiovo sudėtų vilčių į plėšinines žemes. Spalinių iškilmių proga lapkričio 6 d. kalbėdamas, S. S-gos kp sekretorius plačiai dėstė sovietinės pramonės laimėjimus, tačiau buvo labai santūrus ten, kur lietė žemės ūkio gamybą. Jis pripažino, jog dėl blogų oro sąlygų Volgos, Uralo ir dalinai Kazachstano srityse derlius, panašiai kaip 1955 m., buvęs žymiai menkesnis, negu pernai.

A. Pierre pastebi, jog sovchozų gamybingumas nevienodas. Pav., Estijos sovchozai pernai šimtui ha ariamos žemės primelžė 329 kvintalus pieno, o Baltrusijos — tik 199. Estijoje tam pačiam kiekiui žemės pagaminta mėsos 47 kvintalai, o Baltrusijoje — 36.

Minėdama bolševikų revoliucijos 40 metines, Sovietų kompartija nurodė, jog miestų aprūpinimas žemės ūkio gaminiais — pienu, mėsa, bulvėmis ir daržovėmis — labiausia turįs remtis sovchozais. Sovchozai turį būti pavyzdžiu aplinkiniams kolchozams. Dėl to jiems teikiama visokieriopa bolševikinės valstybės parama.

Tolimesnė žemės ūkio "socializacija" tėra priemonė jį dar labiau palenkti valstybės kontrolei, dar labiau priversti kolchozinę baudžiavą nešančius žmones dalyvauti "socializmo statyboj". Jeigu kas dar nežinotų, ką reiškia "suvalstybinimas" ir "suvisuomeninimas" Sovietų Sąjungoje, tas turėtų patikėti nemalonėn patekusiam žymiam jugoslavų komunistų teoretikui Milovan Džilas, kuris savo naujausioje knygoje vaizdžiai nupiešė valdančiosios kompartijos biurokratų klasės egoizmą.

J. V. (ELI).

Ar Vašingtoną užvaldys juodukai?

Prezidentas Eisenhowreis visą laiką aiškiai remia visišką rasių lygybę JAV. Bet iškyla tikrai sunkiai sprendžiamų problemų, ypač kai juodieji krašto gyventojai kelia vis naujų reikalavimų. Aštrūs santykiai yra jau ir pačioje sostinėje, kuri laipsniškai virsta juodukų miestu. Ypač sparčiai jie tvirtinasi centriniame mieste, kai baltieji iš jo bėga. Dar 1930 m. Vašingtono priemiesčiuose gyveno apie 150.000 baltųjų ir 35.000 juodukų. Šiandien ten gyvena per 1 milijoną baltųjų ir tik 65.000 juodukų. Už tai juodukų nepaprastai padaugėjo pačiame mieste. Tada jie sudarė 27,1%, o dabar jau 43,2% visų gyventojų.

Prezidentas reikalauja, kad mokyklose kartu mokytųsi abiejų rasių vaikai, tačiau dauguma pasiturinčių miestiečių bemeilija savo vaikus leisti į kaimyninių valstijų mokyklas, kur juodukų nėra. Prezidentui nepasiseka patraukti prie savo nusistatymo net savo artimųjų. Net jo anukai mokosi privačioje mokykloje Virginia valstijoje, vice-prezidento Nixon sūnėlės lanko tik baltųjų mokyklą. Panašiai yra su ministerio pirmininko vaikais. Dėl baltųjų vengimo siųsti savo vaikus į mišrią mokyklą, Vašingtono viešosiose mokyklose juodukų vaikai sudaro 70% visų mokinių. Dėl to nenuostabu, kad juodukai pareikalavo miesto švietimo reikalų vadovu paskirti juoduką. Pagaliau jie taikosi perimti visą miesto vadovybę ir reikalauja panaikinti dabartinį miesto valdymo būdą ir įvesti rinkimus organams. Jie, mat, tikisi tada galėsią viską perimti.

Kad sostinėje nevyktų politinės grumtynės, jo gyventojai pagal 1874 m. įstatymą neturi jokių politinių teisių. Jie nedalyvauja **jokiuose** rinkimuose, nerenka net prezidento, taip pat nerenka jokių miesto valdymo organų. Miestą valdo trys parlamento skirti komisarai. Dabar juodukai reikalauja, kad tas 1874 m. įstatymas būtų panaikintas ir būtų įvesti miesto organų rinkimai. Prezidentas tuo tarpu atsakė, kad tai ne jo, bet parlamento reikalas. Kažin ar ilgai bus galima taip atsikalbinėti?...

AR REPATRIJUOS?

Kaip anksčiau pranešta, vokiečių prekybos delegacija Maskvoje buvo iškėlusi klausimą leisti grįžti į Vokietiją Sovietų Sąjungos ribose tebegyvenantiems 80.000 vokiečių ir buv. Vokietijos piliečių. Sovietų delegacija atsisakė šį klausimą įnešti į dienotvarkę aiškindama, kad tokių asmenų sąjungos ribose nesą, nes jie esą optavę sovietų pilietybę. Vokiečiai atsakę, kad šita optacija negaliojanti, nes ji įvykusi prievarta.

Vakarų Vokietijos specialus pasiuntinys vėl sugrįžęs į Maskvą. Iš to galima spėti, kad prekybos pasitarimai vėl bus atnaujinti.

Adenauerio vyriausybės reikalavimus grąžinti ir buvusius Vokiečių piliečius iš Sovietų Sąjungos, liečia apie 60.000 buvusių Klaipėdos krašto piliečių, kurie dar yra likę krašte ir buvo optavę Lietuvos TS pilietybę. Kiek teko girdėti, vokiečių imigracijos įstaigos yra parengusios repatriuotinų asmenų sąrašus. Kiti 20.000 gyvena įvairiose Sovietų Sąjungos srityse. **A.**

KEIČIANT ADRESUS

skaitytojai prašomi rašyti pilną savo vardą ir seną adresą, kad būtų išvengiama nesusipratimų su kitais tos pačios pavardės asmenimis. Taip pat prašome parašyti pilną vardą ir adresą siunčiant prenumeratos mokestį.

"TŽ" Administracija

TEN IR ČIA

Taip ir neaiškus visas reikalas. Anądien, per amerikinį ABC radijo tinklą buvo pranešta, kad sovietai nuėmė įvažiavimo suvaržymus nuo Pabaltijo valstybių, buv. Lenkijos sričių ir pietinio Sibiro. Laikraščiuose, tokios žinios neteko pastebėti, bet buvo rašyta, kad rusai paruošę naujus nuostatus turistams, norintiems aplankyti latvių Rygą, dalį ikišiol uždraustos Ukrainos ir kaikuriuos plotus Sibire. Jei naujasis dekretas tikrai liečia ir Lietuvą, reikėtų galvoti, kad Maskvoje reziduoją svetimų valstybių laikraščių korespondentai pasinaudos ta proga ir vieni pirmųjų aplankys anksčiau negalimas pasiekti sritis. Iki šiol, jei kiek daugiau žinių buvo iš Rygos, estų Talino, tai jau visiškai mažai kas iš svetimųjų galėjo aprašyti Vilniaus ir likusios Lietuvos dalies gyvenimą sovietinės santvarkos metais.

Gaila tik, kad didelė dalis amerikinių korespondentų Maskvoje, yra žydų tautybės, kuriems, deja, nesiseka išlaikyti bešališkumo. Nuvykę Rygon ar Lvivan, pirmoje eilėje mini ne tikruosius tų miestų šeimininkus, gyventojų daugumą, latvius ar ukrainiečius, bet tuojau sustoja prie žydų mažumos klausimu. Tenykščio gyvenimo pilnumos tokiuose pranešimuose sunku laukti, kai patyrimai bazuojami vien žydų gyventojų nuomonėmis. Užtat, būtų gera, kad naujuoju sovietų patvarkymu, tuojau pasinaudotų lietuviškieji Kremliaus patikėtiniai Vilniuje ir sudarytų progą kraštą aplankyti rinktinei ir plačiai lietuvių išeivių delegacijai, kurios nariai būtų pajėgūs visapusiškai ir objektyviai perduoti Lietuvos gyventojų nuotaikas ir gyvenimo sąlygas.

Bendrai, lietuvių išeivių laikraščiai, dažniausiai stengiasi išlaikyti objektyvumą skelbiant žinias iš tėvynės. Pateikiamos įvairios žinios, neretai susilaikant nuo komentarų, leidžiant skaitytojui pačiam susidaryti nuomonę. Deja, kaip tik to tenka pasigesti dabartinės spaudos puslapiuose leidžiamuose Lietuvoje. Ten visados ignoruojami betkurie, kad ir labai gražūs ir našūs išeivių pasiekimai kultūrinėje, mokslinėje, profesionalinėje srityje. Cituojami išeivių laikraščiai, bet, dažniausiai, išrenkamos tokios vietos, tokie sakiniai, kurie vienui vieni perteikti, skai tytojui gali sudaryti įspūdį, kad išeivijos lietuviai tikrai yra smukę visais atžvilgiais, kad mūsų tarpe būk tai nieko gero nesą, o tik vyrauja barniai ir intrygos, varžytynės dėl geresnio duonos kąsnio. Tai tik jau neprisideda prie abipusio susiartinimo, nors tai ir bandoma kartais akcentuoti tenykščiuose lidiniuose ir straipsniuose.

Tiesa, ir išeivių laikraštininkų tarpe yra tam tikras skaičius, kurie taipgi ištraukia vien tik neigiamus reiškinius ir dar viską pasūdo. Jei toks kelias tinka sovietiniams žurnalistams, vargu ar jis sektinas laisvajame pasaulyje gyvenantiems. Mums turėtų rūpėti tiksli ir objektyvi informacija. Dabartiniai Lietuvos valdovai, negalėtų skųstis, kad išeivių spauda ignoruoja gyvenimo faktus Lietuvoje. Kaip kiekvienas skaitytojas gali įsitikinti, vargiai ar rasime bent vieną betkurio lietuviško laikraščio numerį, kuriame mažiau ar daugiau nebūtų informacijų iš Lietuvos. Žinios tos įvairios ir plačios, liečiančios ekonominį, kultūrinį, visuomeninį gyvenimą. Ir jei išeiviai lietuviai turėtų kokį pageidavimą dabartinei Lietuvos spaudai, tai kvietimą ir lietuviškąjį gyvenimą emigracijoje vertinti blaiviai ir objektyviai. Išskeliant pasitaikančias negeroves, žalingus reiškinius, neužmiršti ir išeivių pasiekiamų laimėjimų, kurie tarnauja tik Lietuvos garsinimui ir lietuvių tautos vardo iškėlimui tarpe milijonų svetimųjų. Tokie tikslai juk atneša naudą visai lietuvių tautai nežiūrint kurioje pusėje žemės rutulio kas gyventų. Nuolat tvirtinant apie geležinės uždangos pašalinimą, reikia tai įrodyti ne vien tik žodžiais, bet ir darbingais faktais. **Al. Gimantas.**

Svarbu pakankamai apsidrausti

CSc) Neseniai vienas Ontario provincijos teismas priteisė Hagersville vietovės jaunikaičiui $125.000, kaip kompensaciją už netekimą regėjimo automobilio nelaimėje.

Suma priteista iš vieno naujojo kanadiečio, dėl kurio kaltės nelaimė įvyko. Pastarasis su savo vairuojamu automobiliu užlėkė tiesiai ant nukentėjusiojo vairuoto automobilio.

Kaltasis vairuotojas, naujasis kanadietis, neturėjo draudimo, kuris dengtų nelaimėje sužeistojo žmogaus nuostolius. Todėl jis paliko skoloj visam savo amžiui. Tiesa, šiuo atveju teismo priteistoji kompensacija yra ypatingai didelė. Bet ir dažniausiai pasitaikančios kompensacijos dėl auto nelaimių visvien siekia dešimtimis tūkstančių dolerių — retas kuris gali tokią sumą pats sumokėti, neįsiskolindamas visam amžiui.

Šiuo tarpu, kaltinamajam neturint lėšų, tos lėšos skolinamos iš valdžios iždo. Pirmaisiais metais nukentėjusysis gaus $5.000, o toliau po $10.000 į metus.

Atsižvelgiant į tai, kaikurios provincijos turi privalomą draudimą nuo asmeninių nelaimių vairuojant. Tokį draudimą, pavyzdžiui, turi Saskatchewano provincija. Šiaip ar taip būtų, niekas šiandien neturėtų drįsti išvažiuoti iš garažo, neturėdamas pakankamo draudimo. Žmogaus sužeidimo draudimo premija $100.000 ar daugiau kaštuoja tik keletas dolerių į metus.

Tik pagalvokite, kas gali atsitikti, jei dėl trumpo neapdairumo iš jūsų būtų priteista tokia didelė suma. Jūs tuoj pat netektumėte savo santaupų, namų ir viso kito turto, kuris būtų parduotas skolai mokėti. Bet ir to greičiausiai dar neužtektų. Tada jūs būtumėte amžinas skolos mokėtojas iš betkurių savo pajamų.

O kiek gi reiktų laiko išmokėti $125.000?

ANGLŲ MOKSLININKAS UŽ PADALINTĄ VOKIETIJĄ

Žinomas Oxfordo (Anglijoje) istorikas Alan P. Taylor Vakarų Vokietijai nutraukus santykius su Jugoslavija dėl raudonosios Vokietijos pripažinimo Lordo Beaverbrooko spaudoje paskelbė straipsnį, kuriame pasisako už vokiško elemento perkėlimą iš buv. rytinių provincijų ir už padalintos Vokietijos palikimą.

Straipsnyje pasisakoma, kad vokiško elemento išvarymas iš rytinių kraštų ir Vokietijos padalinimas į rytų ir vakarų Vokietiją esąs laimės dalykas ir turįs būti teigiamai vertinamas. Vokiečiai šito, berods, nemėgstą girdėti, bet čia svarbus esąs vienas dalykas: vokiečių esą perdaug ir Vokietija esanti per galinga. Dabar esąs pateiktas šito klausimo išrišimas ir mes jį turėtume priimti su padėka. Sujungus visus vokiečius į vieną valstybę, ji nustelbtų visą Europą. Jeigu visa Vokietija susijungtų ir apsiginkluotų, ji pasidarytų Čekoslovakijos ir Lenkijos viešpačiu. Net pats Adenaueris nesustosiąs prie įvykdyto abiejų kraštų susijungimo.

Vakarų vokiečių spauda šitą pareiškimą piktai puola. Mr.Taylor nesąs mažas lojikas, bet jo veikalai plačiai žinomi visame pasaulyje. Už Taylor ir Beaverbrooko, kuris vadinamas intymiu Winston Churchill draugu, stovį platūs įtakingi sluogsniai. Vokiečiai todėl raginami nepailsti ir remti savo jėgomis. Šio klausimo sprendimui nesą pamato tikėtis paramos iš Vokietijos vakarinių kaimynų. **A.**

Ar Morkis taip sakė?

Vilniuje leidžiamas iliustruotas žurnalas "Švyturys" 1957 m. rugsėjo mėn. Nr. 18 išspausdino straipsnelį apie vieno iš Kanados lietuvių "delegato" Antano Morkio viešėjimą Šiauliuose pas savo brolio dukrą L. Vileikienę, Šiekščių pradinės mokyklos mokytoją. Straipsnis papuoštas nuo trauka — svetys su giminaičiais varto šeimos albumą. Kažikoks P. Šilojus pasakoja tariamai Morkio pasisakymą apie savo šeimos gyvenimą. Esą, gyvenam nei labai blogai, nei labai gerai. Kur ten darbininkui labai gerai gyventi. Pas jus, girdi, tai kitas reikalas. Jo sūnus Vytautas labai norėjęs mokytis, bet universitetas Kanadoje ne paprasto darbininko nosiai. Tam reikią turėti apie $15.000. Į straipsnelio pabaigą rašo: "Senasis Morkis susimąstė. Nežinia apie ką jis galvojo — gal būt, apie nevienodą brolvaikių likimą, gal prisiminė savo sūnų Vytautą, taip norėjusį studijuoti universitete, ir, gal būt, čia pat pagalvojo apie Stasę ir Liuciją, kurioms niekas neužkirto kelio į mokslą..."

Kažin ar p. Morkis tikrai taip savo ir savo brolio šeimas palygino? Tiesa, minimoji Stasė esanti gydytoja, bet juk ir Morkio sūnus dantų gydytojas Toronte. Ir dėl kitų savo trijų sūnų bei trijų dukterų išauklėjimo Morkis, rodos, negali labai liūdėti. Giminaitėms jis, be abejonės, papasakojo apie visus. Pagaliau jos jau ir anksčiau tą žinojo. Čia jau korespondentas bus savaip viską surašęs. Bet jis nepastebėjo, kad Kanados jaunieji Morkiai savo mylimą tėvą tebeturi savo tarpe, o tėvas jų pusbrolių Šiauliuose mirė bolševikų ištremtas Sibire. Kažin ar Morkis ir to korespondento nepaklausė, už ką jo brolis buvo ištremtas ir ten žuvo?

Varšuva. — Lenkijos finansų ministerijos parėdymu pradėta aiškinti asmenys, kurie gauna nuolat siuntinius iš užsienio. Kieno gautų siuntinių vertė prašoka 30.000 zlotų, tokie turėsią sumokėti muitą.

GEORGE FEYER* ŽVILGSNIS Į KANADĄ

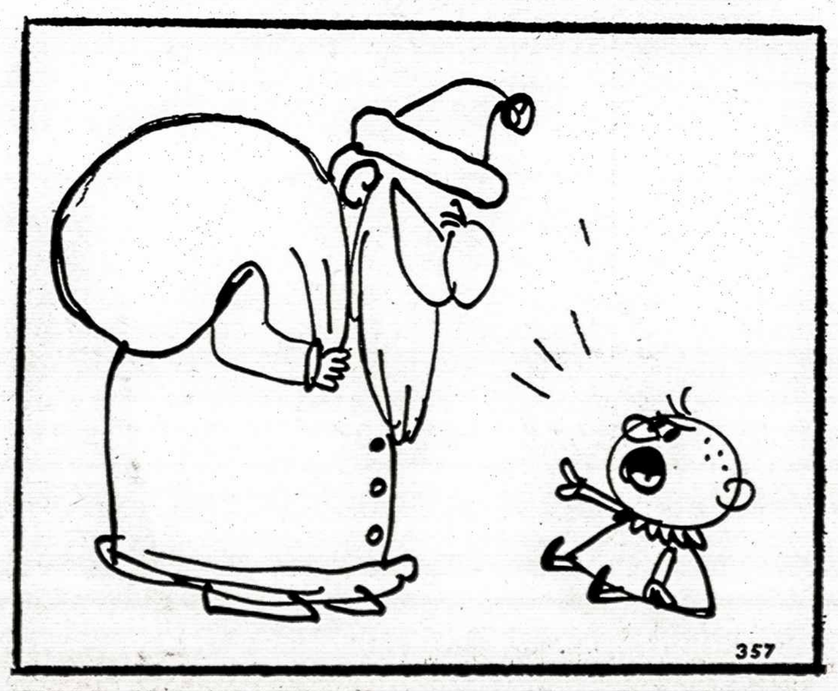

357

"KAS JŪS ESATE?!"

Šokinėja vaikai apačioje. Tenai stovi didinga 6-ių pėdų eglutė, nupirkta prieš savaitę gatvės kampe. Ji žėri žvilgančiomis šviesomis — spalvotomis elektros lemputėmis ir papuošalais. Po ja matosi krūvos gražiai įrištų dovanėlių. Atvyksta Santa Klaus pasikinkęs aštuonias stirnas. Tai Kalėdų šventės Kanadoje. Kaip ir visi vaikai, Kanados vaikai labai mėgsta Kalėdas. Kaikuriuose Europos kraštuose sakoma, kad Kristus Kūdikėlis atneša dovanas vaikams, o šv. Mikalojus aplanko juos gruodžio 6-tą. Italijoje sakoma, kad linksma riebi moteriškė atneša dovanas vaikams. Kalėdų papročiai yra skirtingi ir jaunesnieji naujieji kanadiečiai dar bus kanadiškų Kalėdų nustebinti, tačiau jie supras bendrą Kalėdų prasmę: džiaugsmą ir gerą nuotaiką.

*George Feyer išvyko iš Vengrijos 1948 metais ir pasirinko savo gyvenama vieta Kanadą. Šioje paveikslų serijoje jis stebi šio krašto gyvenimą iš linksmosios pusės; paveikslus užsakė Molson's Brewery Ltd., 1786 metų naujieji kanadiečiai.

MOLSON'S CROWN ANCHOR LAGER

ZUBRUVKA
Importuota tikra vaistažolė.
Pokelio kaina $1.00.
TREJANKA
Suderyta iš 27 vaistažolių.
Pokelio kaina $1.00.
Visokios kitos vaistažolės.
Pokelio kaina $1.00.
Siųskite pinigus, o mes užmokėsime persiuntimą.
Rašykite:
WORLD HERB CO., Dept. L
459 — 18th Avenue, Newark 3, N.J.
USA

Pavergtoje tėvynėje

(E) **Prof. dr. Kazimieras Vasiliauskas** po sunkios ligos mirė lapkričio 24 d., 77 metų. Buvo žymus technikos mokslininkas. Dideli jo nuopelnai ruošiant naująją inžinierių kartą per 35 pedagoginės veiklos metus.

A. Kacvingelis, esą, buvęs "vienas iš pirmųjų partizaninio judėjimo dalyvių hitlerinės okupacijos metais Lietuvoje, buvęs "Dainavos" partizanų būrio vadas, pensininkas", mirė lapkričio 19 d. Alytuje.

Jis buvęs gimęs 1912 m. Neciūnų dvare, Alytaus apskr., kumečio šeimoje. Antrosios bolševikų okupacijos pradžioje jis buvęs Alytaus apskr. vykdomojo komiteto pirmininko pavaduotoju, o vėliau — "eina kitas atsakingas pareigas".

(E) **Prof. J. Šivicko 75 metų sukaktis** lapkričio 23 d. buvo paminėta Lietuvos mokslų akademijos Biologijos institute, kurio mokslinis darbuotojas jis tebėra.

Gyventojų aprūpinimas vaistais. Kalbėdamas apie gyventojų aprūpinimą vaistais, Lietuvos sveikatos min. Dirsė, pasakė, kad pokariniais metais Lietuvoje esą atidarytos 49 naujos vaistinės, 11 medicininių prekių parduotuvių, 51 vaistinė - kioskas, 382 vaistinės punktai. "Sanitas" ir kiti chemijos farmacijos fabrikai išplėtę savo darbą, taip pat ir Švenčionių vaistažolių perdirbimo fabrikas. Mėsos ir pieno pramonės įmonės pradėjusios gaminti labai svarbius ir reikalingus gydomuosius preparatus. "Tačiau vaistinėse dar neretai trūksta svarbių preparatų, ne visuomet reikiamu jų kiekiu aprūpinamos gydymo įstaigos". Dirsė siūlė, kad Lietuvos tarybiniai ūkiai ir kolūkiai augintų daugiau vaistažolių ir pramonė gamintų daugiau medikamentų, panaudojant vietos žaliavas. Artimiausiais metais Vilniuje, Klaipėdoje ir Šiauliuose reikią atidaryti eilę naujų vaistinių bei medicininių prekių parduotuvių. Reikią statyti ir daugiau kaimo vaistinių, o Vilniuje centrinį vaistų sandėlį. Taigi, iš vienos pusės kalbama apie pagerėjusį gyventojų aprūpinimą vaistais, o iš kitos pusės tiesiai prisipažįstama, kad vaistų trūksta.

Gydytojų Lietuvoje esą dabar 4.211, arba vienas gydytojas tenka 660 gyventojų. Anot Dirsės, tokios kapitalistinės valstybės kaip JAV, Prancūzija ir Belgija turinčios vienam gyventojui mažiau gydytojų ,kaip Lietuva. Po karo Lietuvos augštosios mokyklos (Vilniaus universiteto medicinos fakultetas ir Kauno medicinos institutas) paruošusios 2.774 gydytojus. Be to, veikia 4 medicinos mokslo tiriamieji institutai, kur dirbą 500 mokslinių bendradarbių. Iš jų 12 esą medicinos mokslo daktarai ir profesoriai, o 104 medicinos mokslų kandidatai. Pokario metais Lietuvos medicinos mokslų darbuotojai paskelbę apie 780 mokslo tiriamųjų ir praktinių darbų. Šiais metais jų numatoma baigti apie 120. Darbų rezultatai skelbiami žurnale "Sveikatos apsauga".

Čigonai tebesibasto. Trijų moterų pasirašytame laiške iš Rokiškio rašoma: "Rokiškio darbo žmonės nemaža pasidarbavo, kol įsirengė skverą. Tačiau naudotis jo malonumais negali, nes miestę, komunalinuose namuose, gyvena nemaža čigonų šeimų, nedirbančių visuomenei naudingo darbo. Jie ir naudojasi skveru. Ant medžių pridžiausto įvairių skudurų, medžių pavėsyje įsirengia guolius, o jų vaikai triukšmauja, žaloja skvero medelius ir panašiai. Čigonės neduoda nei sėdintiems, nei vaikščiojantiems ramybės, siūlydamos "pavaražyti, tikrą tiesą pasakyti". Jei nesutinki, negražiai koliojasi. O jei valkataujančioms čigonaitėms pasiūlai duoną užsidirbti sąžiningu darbu, tai iš to jos tik pasijuokia.

Teko lankytis Panevėžy, Kaune, ten taip pat pilna valkataujančių čigonų. Miesto tvarkos prižiūrėtojai nepriverčia jų dirbti. Jie, matyt, pamiršo įstatymą apie čigonų valkatavimo uždraudimą!"

Rodūnės rajone, priskirtame prie Gudijos, esą atidaryta eilė lietuviškų mokyklų. Palesos septynmetėje mokykloje, Pavalakio, Piliūnų, Dubinių pradinėse mokyklose šiemet esanti dėstoma lietuvių kalba.

Tik Z.B.T.
vaikų pudra sustabdo vystyklų nutrynimą.

Tik Z.B.T.
vaikų pudra išlaiko vaikų odą sausą.

Tik Z.B.T.
vaikų pudra turi savyje alyvų.

VARTOJAMA IR PATIKIMA 1700 LIGONINĖSE

DIDŽIAUSIA LIETUVIŲ PREKYBA TORONTE

Mohawk Furniture
LIMITED

2446 - 8 DANFORTH AVE. TEL.: OX. 9-4444, OX. 9-4224

PILNAS NAMŲ APSTATYMAS BALDAIS

RADIJO ★ ★ KROSNYS
ŠALDYTUVAI ★ ★ LINOLEUMAS
ŠIUVIMO MAŠINOS ★ ★ VAIKŲ BALDAI
SKALBIMO MAŠINOS ★ ★ ĮVAIRŪS KILIMAI
TELEVIZIJOS APARATAI ★ ★ VAIKAMS VEŽIMĖLIAI

Hamiltono ir apylinkės lietuviai
TAUPYKITE IR SKOLINKITĖS PAS SAVUS — TALKOJE.
Indėliai, paskolos ir nario gyvybė yra apdraustos.
Talkos kasa atidaryta sekmadieniais nuo 12 iki 2 val. p.p. Parapijos knygyne, 58 Dundurn St. N., arba skambinkite iždininkui E. Lengnikui, tel. JA. 9-2114, 15 Homewood Ave., Hamilton.

Vyriškų ir moteriškų rūbų siuvėjas
K. ARDAVIČIUS
High Park rajone
2102 DUNDAS ST. W. Tel. LE. 3-2220
(tarp Howard Pk. ir Roncesvalles)

Metinis NF narių susirinkimas

gruodžio 15 d. praėjo gražioje ir entuziastinėje dvasioje. Jame dalyvavo 45 įnešę nariai, 27 terminuotai pasižadėję ir 21 asmuo iš dar nuošaliai stovinčios visuomenės tarpo — viso 93.

Susirinkimą atidarė valdybos pirm. St. Bakšys ir nariams pageidaujant susirinkimui pravesti pakvietė G. Palmer - Paliliūną, o sekretoriumi J. Krištolaitį. Praėjusio narių susirinkimo protokolą paskaitė J. Bulionis. Jis priimtas be pataisų. Toliau ėjo v-bos iždininko K. Žukausko ir pirm. St. Bakšio pranešimai. K. Žukauskas pateikė NF apyskaitą gruodžio 1 d., kurią vėliau savo pranešime v-bos pirm. papildė iki gruodžio 15 d. Susirinkimo dieną NF stovis buvo toks: pilnateisių narių, įnešusių nemažiau $100 buvo 169, sumoje $20.800; dalinai įnešę 9 nariai $285, termin. pasižadėjusių 4 po $200 ir 177 po $100. Išviso $19.115. Nuošimčiai $380,57, perimta iš laik. v-bos $22,79 ir NF v-bos sukelta $2.061,14. Saldo gruodžio 15 d. buvo $23.549,40 kasoje, o su term. pasižadėjimais $42.664,40.

V-bos pirm. pranešimas užtruko pusvalandį. Jam įvadą padarė adv. Angelo Agro, painformuodamas apie čarterio gavimo eigą. Advokatas pažymėjo, kad Ontario valdžios principinis sutikimas gautas ir čarteris bus duotas tuojau, kai tik bus užpirkti Liet. Namai ar jiems statyti sklypas. Po adv. A. Agro kalbos NF veiklos apžvalgą tęsė St. Bakšys. Padėkojęs garbės nariams St. Uikiui ir J. Kanevaitei, įnešusiems po $1.000 ir G. Paliliūnui bei Steibliui, įnešusiems po $500, toliau išvardino 13 narių įmokėjusių po $200 ir iškėlė šeimas, kuriose 3 ar 2 asmenys yra nariais. Šiltais žodžiais padėkojo O. Širvinskienei iš Brantford, Ont., kurios vyras jau anksčiau įnešė $100, o ji pati susirinkimo dieną dar vieną šimtinę įteikė savo vardu. Atskirą padėką išreiškė savo artimesniems NF v-boje bendradarbiams izd. K. Žukauskui ir sekr. H. Rimkevičiui, o taip pat jo gerajai žmonai p. Reginai, kuri tiek daug padėjo susirašinėjimo darbuose. Kreipdamasis į susirinkusius St. Bakšys labai nuoširdžiai prašė visų narių ir kitų lietuvių padaryti per metus NF nors po vieną mažą darbelį: surasti naują narį, alyvos klijentą ar skelbimą NF leidiniams, ar fantų loterijoms parinkti ar kuriame kitame darbe padėti, nes "daug rankų didelę naštą pakelia" ir tuojau čia pat davė ryškų pavyzdį J. Juozaičio asmenyje, kuris yra vienas pirmųjų NF narių ir, ateidamas į susirinkimą, atsinešė pavardę ir adresą tautiečio, sutinkančio įsijungti į NF. Pabrėžęs, kad Hamiltono lietuvių bandymas įsigyti tokios apimties namus yra pirmas, neskaitant parapijų Amerikos kontinente po II pasaulinio karo, išreiškė viltį, kad jau turimais dabar rezultatais Hamiltono ir apylinkių lietuviai ir šį didelį tautinį darbą tęsės. Visa tai galima buvo padaryti tik todėl, kad šioje apylinkėje susibūrę tautiečiai yra išimtinai apsisprendę už tai, kas gera. Atsakęs į kelis dažniau girdimus priekaištus ar abejones v-bos pirm. pareiškė tvirtą tikėjimą, kad darbas bus išvarytas iki sekmingos pabaigos. Padėkojęs savo bendradarbiams — NF v-bos ir komisijų nariams, pranešimą baigė pareikšdamas v-bos ir komisijų atsistatydinimą ir prašydamas išsirinkti naujus vald. organus.

Kontrolės komisijos aktą perskaitė Br. Grajauskas, iš kurio paaiškėjo, kad NF kasoje gruodžio 1 d. buvo $22.874,50: Canada Perm. ein. s-toje Nr. 3226 $15.211,71, "Talkoje" Nr. 142 $7.199,55 ir pas iždininką $463,24. Pajamų ir išlaidų pateis. dokumentai tvarkoje, knygos ir atskaitomybė vedama tvarkingai, jokių trūkumų nėra.

Svarstant pinigų apdraudimo klausimą, nariai vieningai (buvo balsuota) pasisakė, kad jų apsaugai pilnai pakanka 6 parašų — St. Bakšio, A. Paukščio, K. Žukausko, M. Uikienės, J. Krištolaičio, Br. Grajausko, — kurie visi pasirašę gali pinigus išimti ar pervesti. Šia proga G. Skaistys savo pranešime pažymėjo, kad draudimo b-vėse šiuos asmenis galima apdrausti ir tas NF kainuotu po $4 į mėnesį nuo kiek vieno 1.000 dolerių. Šį pasiūlymą padarė St. Bakšys, bet susirinkusieji jį vienbalsiai atmetė, patvirtindami iki šiol buvusią pinigų valdymo ir apsaugos tvarką.

Nors visa susirinkimo dienotvarkė buvo gyvai svarstoma, bet didžiausio reagavimo sukėlė pasiūlymas pirkti Delta Theatre, kurio prašomoji kaina $175.000 ir šiuo metu per metus duoda $17.000 pelno. Po ilgesnių diskusijų nariai nutarė visais balsais įgalioti būsimąją NF valdybą bandyti šią nuosavybę užpirkti, o kad tai būtų galima įvykdyti, prašyti visų pasižadėjusių asmenų 2-3 mėnesių laikotarpyje savo pažadus išpildyti.

Svarstydamas kitų tautybių žmoniu priėmimą NF nariais, susirinkmias nutarė nariais priiminėti tik lietuvius ar lietuviškos kilmės asmenis.

Priėjus prie naujos v-bos ir komisijų rinkimo, nariai visais balsais perrinko, jai sutikus, senuosius vald. organus. Vietoje pasitraukusio kontrolės komis. pirmininko J. Svilo, išrinktas J. Krištolaitis ir kandidatu V. Sakas - Sakevičius. Taip pat išrinkti 5 kandidatai v-bai ir komisijoms papildyti, jei metų bėgyje kas nors iš jos narių pasitrauktų. Išrinkti: G. Palmer - Paliliūnas, G. Skaistys, F. Krivinskas, Alf. Pilipavičius ir J. Bajoriūnas.

Dėl tolimesnio NF veiklos plano susirinkusieji pritarė iki šiol vartojamiems metodams ir pageidavo, kad naujoji NF v-ba ir toliau eitų šia kryptimi.

Nesant klausimų, St. Bakšys, naujai išrinktos v-bos vardu, išreiškė nariams padėką už pasitikėjimą, o taip pat padėkojo šio susirinkimo pirm. G. Palmer - Paliliūnui, taip gražiai ir greitai (per 3 val.) pravedusiam dienotvarkės svarstymą ir sekr. J. Krištolaičiui.

Dar kartą malonu konstatuoti, kad susirinkimas praėjo retai vieningoje ir darbingoje dvasioje. Tikėkime, kad jame dalyvavę nariai ir svečiai perduos šią entuziazmo dvasią visiems tautiečiams.

Sk. St.

HAMILTON, Ont.

Rinkimų komisijos pranešimas. KLB Hamiltono apyl. visuotinio susirinkimo išrinktoji Rinkimų komisija pasiskirstė pareigomis: pirm. J. Krištolaitis — 45 Strathcona Ave. S., telef. JA. 2-0665, sekr. O. Stonkienė ir nariai: Z. Boguslauskienė, J. Baioraitis ir Pr. Enskaitis.

Visais rinkiminiais reikalais prašoma kreiptis į komisijos pirmininką.

Kandidatų sąrašus į apyl. valdybą ir kontrolės komisiją su siūlytojų parašais ir kandidatų asmeniškais raštiškais sutikimais, prašoma pristatyti komisijos pirm. iki 1958 m. sausio 18 d. 24 val. Rinkimų data bus paskelbta vėliau. **Rinkimų kom.**

NF valdyba gruodžio 19 d. pradėjo derybas dėl nupirkimo Lietuvių Namų [illegible] Delta Theatre. Perkant šią nuosavybę reikia sutelkti ne[illegible] $50.000, tad visi term. p[illegible] nariai ir visi lietuviai [illegible] prašomi, kada atsilankys [illegible] apylinkės atstovai, pasižiūrėti į šį proginį pirkimą visu rimtumu ir prisidėti prie jo šimtu ar daugiau dolerių.

St. Uikis tuojau po visuotinio NF narių susirinkimo pats pasiūlė paskolinti $5.000, Tri-Realtv, kuriai tarpininkaujant ši salė perkama pažadėjo įstoti nariu su $1.000.

Nuo mūsų visų priklausys ar šią puikią progą išnaudosime, ar namus nupirks kiti. Tuojau malonėkite skambinti St. Bakšiui, JA. 9-4662.

Nauji NF nariai, paskyrę po $100 yra: Vyšniauskas Simas, Šimaitis Jurgis, Matusevičius Vytas ir Čarlis Bugailiškis. Jiems tariame nuoširdžiausią ačiū.

Iš anksčiau pasižadėjusių po $100 įnešė Olga Širvinskienė, Brantford, Ont. (jos vyras jau įsijungęs su $100 birželio 24 d.), Tri-Realty ir Jusys Antanas. Nuoširdus ačiū. Sk. St.

Bilietus į J. Strauss operetę Šikšnosparnis, statomą Toronte sausio 18 d. Čikagos Pirmyn choro, galima gauti pas K. Baroną, 131 Kensington Ave. N., telef. LI. 5-0979, arba sekmadieniais po pamaldų, parapijos salėje. K.B.

Dėmesio NF v-bos ir komisijų nariams. Parnešu maloniam bendradarbių — valdybos ir komisijų narių dėmesiui, kad kiekvienam Tamstų asmeniškai bus pasiųsta paštu 7 terminuotai pasižadėjusių NF narių pavardės, kuriuos prašau asmeniškai aplankyti ir padėti visas pastangas, kad iki 1958 m. vasario 16 d. įneštų Liet. Namų pirkimui pažadėtą pinigų sumą. Taip pat labai prašau savo iniciatyva gauti mažiausiai 3 naujus narius. Kiekvienas NF v-bos ar komisijų narys stenkimės visu rimtumu iki vasario 16 d. sukelti NF po $1000. Nejvykdę šio pasiryžimo, turime skaitytis, kad dabar pasitaikiusi Liet. Namams įsigyti puiki proga gali būti neišnaudota ir taip svarbus Liet. Namų įsigijimas dar toliau nutęstas.

Už Jūsų padėtas asmeniškas pastangas iš anksto nuoširdžiai dėkoju.

St. Bakšys,
Liet. NF v-bos pirmininkas.

Fort William - Port Arthur, Ont.

Leo Druktenis vedė Janę Kuznick. "Shower" surengė p. Druktenienė savo būsimai marčiai, antrą — jaunosios bendradarbės, o kitą dr. E. Jasevičiūtė savo bute. Didelis "shower" visiems lietuviams dalyvaujant, suruoštas pp. Kaminskų bute. Pastarojo svarbiausi rengėjai buvo V. Sibulis ir Jonaitienė. Talkininkavo Mitalienė, pp. Bružai ir visi lietuviai. Dalyvavo nemažai vyrų miškuose dirbančių. Gražių ir vertingų dovanų gavo jaunieji.

Vestuvių bažnytinės apeigos buvo St. Elizabeth kat. bažnyčioje. Laike šv. Mišių jaunieji, pamergės ir pajauniai priėmė šv. Komuniją. Altorius buvo papuoštas gėlėmis, solistė giedojo vargonais pritariant. Jaunoji buvo pasipuošusi ilgu, gražiu vestuviniu rūbu. Pamergės irgi gana puošniai atrodė.

Vestuvinė puota įvyko Flamingo klube. Dalyvavo apie 75 žmones. Svečius sutiko patys jaunieji, jaunosios tėvai pp. Kuznickai, jaunojo tėvai pp. Druktėniai ir pamergės su pajauniais. J. Danėnas ir Kuolaitis padėjo vaišinti svečius.

Povestuvinei kelionei buvo išvykę Amerikon.

Leo Druktenis yra aktyvus KL B-nės Fort William apylinkės valdybos narys. Jaunoji pora gyvena jo tėvų namuose 267 E. Amelia St., Fort William, Ont. Jaunavedžiams linkime geriausios sekmės šeimyniniame gyvenime.

Popieriaus fabrikas baigiamas padidinti. Tai yra didžiausias pasauly mašinos popieriui gaminti. Kainavo $60.000.000. Tą darbą atlieka privati kompanija Montrealyje, kurioje dirba keli lietuviai inžinieriai. Tuo reikalu čia lankėsi keletą kartų inž.Daugelavičius ir inž. Mališka tik ką neseniai tikrino čia tuos darbus.

Keletas lietuvių yra pradėję darbą savistoviose įstaigose. Jiems sekasi gerai.

V. Sibulis dabar nedirba miškuose. Tai turėdamas laiko talkina vietos Bendruomenės apylinkės reikaluose. E. J.

SUDBURY, Ont.

Apylinkės valdyba gruodžio mėn. baigia savo kadenciją. Valdybos didžiausias rūpestis ir džiaugsmas — Kan. J. Tumo - Vaižganto vardo šeštadieninė mokykla, auklėjanti lietuviškoje dvasioje mūsų atžalyną, nebuvo pamiršta ir paskutiniame valdybos posėdyje. Mokyklos Kalėdų eglutei ruošti iš kasos paskirta $25. Mokytojams už jų kilnų darbą paskirtos vienkartinės Kalėdų dovanos. Mokyklos vedėjai p. Gabrėnienei $50. Mokytojams kun. A. Sabui ir J. Vaičeliūnui po $30. Neužmirštos ir lietuvių vargo mokyklėlės Vokietijoje. Jos gaus $15, o mūsų karo invalidai $35. V. V.

SIUNTINIAI Į LIETUVĄ, LATVIJĄ ir kt. Rusijos kraštus
siųskite savo giminėms ir artimiesiems siuntinius per
SAKAS PARCEL SERVICE
sent by
Ukrainska Knyha
755 Barton St. E., Hamilton, Ont.
Tel. LI. 4-7239

Jūsų siuntiniai yra garantuoti ir apdrausti. Galite siųsti maistą, avalynę, vaistus bei rūbus nuo 4-17 sv. Muito mokestis yra Ukrainskos Knyhos nustatytas.

Mūsų naujoje — didesnėje patalpoje Jūs rasite: avalynės, skaručių, odiniu švarkų, skutimo, kirpimo priemonių ir kt. Mes turime didelį pasirinkimą kostiumams medžiagos, kaina nuo 8 dol. ir daugiau už kostiumą. Lygios vienspalvės vilnos ir angliškos dryžuotos. Taip pat ir šilko, flanelio įpilams ir kitko.

Mes Jums patarnausime greitai, nuoširdžiai ir teisingai.
Darbo val. 10 ryto - 7 val. vakaro, išskyrus pirmadienius.

Lietuviai pasaulyje

JA VALSTYBĖS

BALFo pirm. kan. Končius iš Vašingtono BALFo skyr. pirm. K. Škirpa dalyvavo konferencijoje emės ūkio organizacijų bei šalpos atstovų, kuri svarstė paskirstymą žemės ūkio produktų, dalinamų kitiems kraštams. Kan. Končius ypatingai kėlė mintį, kad daugiau būtų skiriama žmonėms, kurie svetur varge atsidūrė dėl jų kraštų okupacijos.

JAV per metus išdalina apie 7 milijardus svarų. BALas yra gavęs apie 3 milijonus svarų maisto produktų.

K. Žalkauskas, buvęs VLIKo Vykdomosios Tarybos pirm. dabar gyvena Vašingtone. Aną savaitę jis buvo susirgęs ir nuvežtas į ligoninę.

Stud. ateitininkų Sąj. Kalėdų atostogų proga rengia dvi studijines stovyklas: rytuose Green Lane, Pa., ir vakaruose Cedar Lake, Ind. Pirmoji prasideda gruodžio 27 d. ir tęsis iki sausio 1 d., o antroji prasideda gruodžio 26 d. ir tęsis iki gruodžio 31.

VOKIETIJA

(E) **Pagerbti Vykd. Tarybos pirmininkas J .Glemža ir URT valdytojas dr. P. Karvelis.** Lapkričio 30 d. Reutlingene įvyko eilė posėdžių. Be Vykdomosios Tarybos, dar posėdžiavo VLIKo Kontrolės komisija ir Lietuvos Raudonojo Kryžiaus vyriausioji valdyba. Be to, įvyko pasitarimas Tautos Fondo Atstovybės Vokietijoje sudarymo reikalu. Tąja proga buvo susidariusi komisija iš E. Simonaičio, Pr. Zundės ir J. Kairio pagerbti, nors kukliai, VLIKo Vykd. Tarybos pirmininką J. Glemžą, šiemet sulaukusį 70 metų amžiaus, ir URT valdytoją dr. P. Karvelį, kuriam suėjo 60 metų amžiaus ir 40 m. visuomeninio darbo. Pagerbime dalyvavo dar Sielovados valdytojas tėvas A. Bernatonis ir kt. Šia proga sukaktuvininkai yra gavę taip pat sveikinimų ir telegramų ir iš kitų vietovių bei kraštų.

(E) **Lietuvos Raudonasis Kryžius,** atgaivindamas laisvajame pasaulyje savo veiklą, nutarė išleisti atsišaukimą į viso laisvojo pasaulio lietuvius, kviesdamas juos veikliai remti LRK pastangas padėti tautiečiams šiapus ir anapus geležinės uždangos.

(E) **Tautos Fondo Atstovybės** Vokietijoje steigiamasis posėdis įvyko Heidelberge gruodžio 7 d. Pirmininku išrinktas kapt. Jonas K. Valiūnas, iždininku kapt. Juozas Matulaitis. Atstovybėje dalyvauja Maž. Lietuvos Tarybos ir PLB Vokietijos Krašto V-bos pirmininkas E. Simonaitis ir kt. Tautos Fondo Atstovybės adresas: Capt. J. K. Valiūnas, 8591 L S Co., Panzerkaserne, Schwetzingen, Germany.

ARGENTINA

(E) **"Argentinos Lietuvių Balsui"** lapkričio mėn. suėjo 30 metų. Pradžioje buvo leidžiamas "Balsas", dargi šapirografuotas, paskiau laikraštis pavadintas "Argentinos Lietuvių Balsu". Tai patsai seniausias lietuvių laikraštis visoje Pietų Amerikoje. Ji redaguoja jau ilgus metus K. Norkus.

LONDON, Ont.

Mokyklos draugai. Lietuvių šeštadieninės mokyklos tėvų komitetas gruodžio 28 d., šeštadienį, rengia labai gražią kultūrinę programą visai Londono lietuvių kolonijai. Minėtą dieną Londono miesto Bibliotekos auditorijoje, Queen's Ave. 305 nr. Detroito lietuvių scenos mėgėjų būrelis stato L. Fuldos 4-rių veiksmų komediją "Mokyklos draugai". Režisuoja p. Mikšienė. Pradžia 7 val. vakaro.

Laukiama tautiečių ir iš artimesnių apylinkių, kaip iš Rodney, Mt. Brydges, Woostock ir kt.

Pelnas skiriamas mokyklos reikalams. Maloniai prašoma visų atsilankyti ir tuo lietuvišką mokyklą paremti.

Tėvų komitetas.

WINDSOR, Ont.

Nauja apylinkės valdyba pasiskirstė pareigomis: Januška Petras — pirm., Markevičius Bronius — I vicepirm., Giedriūnas Jonas — II vicepirm., Dumčius Romas — sekr., Leparskas Liudas — iždin.

Latvių sąjunga Windsore sausio 4 d., šeštadienį, minės savo susiorganizavimo penkių metų sukaktį italų St. Angela mažojoje salėje, 750 Erie St. East. Yra pakviesta ir dalyvaus minėjime visa apyl. v-ba. Kviečiami dalyvauti ir visi Windsoro ir apylinkių lietuviai. Pradžia 7.30 val. v.

Mūsų amatininkai, sumažėjus darbui fabrikuose, vis dar dirba pilnu tempu, o ypatingai prieš šventes yra net sunkiai prieinami dėl klijentų skaitlingumo.

Eidukas Petras yra atidaręs batų pataisymo įmonę 3708 Glendale kampas Prince Rd. (prie sanatorijos). Kadangi darbas yra atliekamas sąžiningai, pasisekimas didelis.

Kazlauskas Sal. vyriškų ir moteriškų rūbų siuvėjas 1175 Drouillard Rd., kaip ir visuomet, darbu yr apilnai užimtas, nes lietuviai ir net svetimšaliai mielai kreipiasi į jį. Kor.

Šalpos Komisija Londone.

Padėka

Ponams A. E. J. BERSĖNAMS už nepaprastą auką $50 Sibiro lietuviams šelpti, reiškiame ypatingai nuoširdų lietuvišką ačiū. Nemažiau jiems bus dėkingi kenčiantieji Sibiro broliai ir sesės. Ši yra pati didžiausia auka, bet kada Londono lietuvių veikloj gauta iš vienos šeimos ar vieno asmens. Pp. Bersėnai nesišvaisto tuščiais patriotizmo žodžiais, bet lietuvišką veiklą grindžia ir remia savo realiais darbais. Jei visi tautiečiai rodytų tiek daug nuoširdumo lietuviškiems reikalams kaip šios aukos įteikėjai, — ne vienam lietuviui nei Sibire, nei Vokietijoje nebereiktų nei skursti nei badauti.

Su dideliu dėkingumu ir geriausiais švenčių linkėjimais Ponams Bersėnams

TINKAMIAUSIAS RECEPTAS POBŪVIUI

Spalvingos popierinės kepuraitės, juostelės, sausainėliai, puikus pobūvio maistas!
Ir žinoma . . . šaltas kaip ledas Coca-Cola!
Tai šie skanumynai, kurie visada tinka geriems jaunimo pobūviams.
Taip pat ir suaugusių progoms.

Taip, kiekvienas tikrai mėgsta labai skanų putojantį Coca-Cola.

Parsineškite į namus Coke . . . taip skanų — nepaprastai skanų kiekvienu metu. Pasaulyje mėgiamiausias putojantis gėrimas . . . Coca-Cola.

GERK Coca-Cola

"Coca-Cola" ir "Coke" yra registruotos fabriko ženklas Coca-Cola Ltd.

VISIEMS LIETUVIAMS:

dvasiškiams, organizacijoms ir brangiems žmonėms

siunčiu savo nuoširdžiausius linkėjimus,

kad jums būtų

LABAI LINKSMOS KALĖDOS

ir

taikingi, sveiki bei laimingi

NAUJIEJI METAI.

Dr. Stanley HAIDASZ, M.D., M.P.

Liberalų partijos parlamento narys

Toronto - Trinity **514 Lansdowne Ave.**

ATSISVEIKINIMAS SU KUN. JONU PETRĖNU

"Sudiev, Lietuva, man linksma buvo gyvent Tavo šalelėj" — graudenosi vysk. A. Baranauskas, atsisveikindamas su savo tėviške. Nekitaip kalbėtų ir a.a. kun. J. Petrėnas, jeigu jam būtų lemta atsisveikinti su savąja Lietuva poezijon įvilktu žodžiu. Deja, kun. Jono mirtis buvo staigi — neleido atsisveikinti nė vienu žodžiu: nukirto jį besikalbantį su vyr. "Darbininko" redaktorium S. Sužiedėliu-gruodžio 17 d. 7 val. vak. Prieš kelias dienas jis buvo susirgęs vad. azijiniu gripu, turėjo kiek pakilusią temperatūrą, bet būdamas stiprios sveikatos vaikštinėjo ir dirbo. Taip beplušantį ištiko jį širdies smūgis. Paskutinį Patepimą suteikė T. Pranciškonai, kurių namuose jis ir mirė. Jo mirtis buvo didelė staigmena, juoba, kad kun. Jonas tebuvo 46 m. — gimęs 1911 m. balandžio 7 d. Gulbinų kaime, Pabiržės parap., Biržų apskr.

Kūnas buvo pašarvotas St. Nicholas klebonijoje, laidotuvių išvakarėse perkeltas į parapijos bažnyčią. Gedulingos pamaldos įvyko ten pat gruodžio 20 d. 10 val. ryte. Jose dalyvavo mokyklos mokiniai, pilna bažnyčia parapijiečių, apie 30 lietuvių kunigų, atvykusių iš Albany, Grand Rapids ir kitų vyskupijų. Pamaldoms vadovavo ir šv. Jono kapinėse atsisveikinimo žodį pasakė kun. Alf. Sušinskas, mirusiojo kurso draugas. A.a. kun. Jonas atsigulė šalia kitų lietuvių kunigų—kan. J. Meškausko, kun. dr. Sideravičiaus.

Kad ir labai smarkus lietus lijo, amžinam poilsiui jį palydėjo didelis būrys pasauliečių ir dvasiškių.

Seminarijos mūruose

Augalota jo figūra gerokai išsiskyrė iš kitų klierikų. Nešiojo jis naminės medžiagos sutaną, neatrodė aristokratiškai. Savo dvasia betgi jis buvo savotiškas aristokratas — ne manierų, ne išdidumo, o nuoširdaus draugiškumo prasme. Jis mokėjo prieiti prie kiekvieno — prie mažiausių ir prie augščiausių. Niekas nėra patyręs iš jo užgaunančio žodžio. Be to, natūralus jo palinkimas į humorą darė jį patraukliu. Niekad Petrėno nematydavai vieno — užteko jam pasirodyti seminarijos koridoriuj ar sode, ir, žiūrėk, jau turi su kuo šnekėti. Moksle buvo gabus, bet perdaug į juos nesigilino. Jis mėgo daug skaityti, dalyvavo seminarijos literatų būrely, visuomenininkų sambūryje. Kunigu įšventintas 1935 m. birželio 15 d.

Praktinėj veikloj

Kaip priklausantį Panevėžio vyskupijai, vysk. K. Paltarokas paskyrė kun. J. Petrėną Anykščių vikaru, vėliau persikėlė į Rokiškį ir pagaliau į Linkuvą, kur sekmingai ėjo gimnazijos kapeliono pareigas. Čia jį užklupo pirmoji bolševikinė okupacija, kuri izolia vo jį nuo pamiltojo jaunimo uždarydama kalėjiman. Ir tai nebuvo staigmena, nes bolševikai gerai žinojo, kad kun. J. Petrėnas, kad ir išvarytas iš gimnazijos, nenurims ir ras kelius į jaunimo širdis. Kas klausė kun. Jono tikybos pamokų, gerai atsimena jo nepaprastą sugebėjimą negyvą medžiagą padaryti gyva bei patrauklia. Tikyba jo rankose tapo vienu įdomiausių dalykų. Prie to reikia pridėti jo organizacinį talentą: apie jį spietėsi gausūs ateitininkai moksleiviai, nežiūrint Švietimo Ministerijos draudimo. Jis buvo sukūręs jaukią atmosferą gimnazijoj ir mokėjo vikriai praslinkti pro visus užsikirtimus gimnazijos vadovybėje.

Į Vakarus

Užėjus antrajai sovietų okupacijai, kun. J. Petrėnas su visa mase tremtinių pasuko į Vakarus. Po ištisos odisėjos Vokietijoj, kun. Jonas atsirado Freiburg i. Br., kur jau buvo suplaukę būriai tautiečių. Čia jis gana greitai išpopuliarėjo ir nuo 1946 m. balandžio liko visos lietuvių kolonijos kapelionu. Kadangi tai buvo prancūzų zona, tremtiniams pavyko išgauti įvairių lengvatų butų, maisto ir kt. reikalais. Oku pacinėj prancūzų vadovybėj buvo lietuvių draugas prof.Schmitt lein, kuris lietuviams daug kuo padėjo. Freiburgan suplaukė daug lietuvių šviesuomenės. Kun. Petrėnas čia dirbo išsijuosęs ir tai niekam neužkliūdamas. Jo būdas buvo toks, kad visi erzeliai jo rankose tartum tirpte sutirpdavo.

Ne mokslui gimęs

Dar būdamas Freiburge kun. J. Petrėnas klausė paskaitų universitete. Kai atsirado keliai į Romą, kur buvo įsteigta šv. Kazimiero kolegija, jis panūdo ten studijuoti. Berods, čia jis buvo užsimojęs vainikuoti savo studijas daktaratu. Jau buvo gerokai įsikibęs į mokslus, bet pasipainiojo emigracija į JAV, ir jis atsisveikino su Roma, nenuskynęs mokslo laurų. Mintis baigti juos visdėlto pasiliko gyva, ir jis kiek apšilęs JAV sukombinavo studijas Vašingtono katalikų universitete. Bet ir čia jis moksliniais laurais nesusiviliojo: pradėjo judėti naujai įsikūręs lietuvių jaunimas, stiprėti liet. organizacijos, spauda ir kun. Petrėnas ėmė nerimti. Mat, jis iš prigimties nepakėlė vienumos, o vienuma — jo. Jis turėjo būti ir gyventi būryje. Mokslą mėgo, juo domėjosi, bet jo širdis linko į praktinę veiklą, jai jis jautėsi pašauktas. Jis buvo įsigijęs plačią orientaciją, kuri buvo skirta reikštis praktiniame gyvenime.

Redaktorius

Draugų padedamas, kun. J. Petrėnas įsikūrė Brooklyne St. Nicholas airių parapijoj kaip vikaras. Matydamas, kad lieka laiko, įsijungė į ateitininkų veiklą ir buvo pakviestas į "Ateities" redakcinį kolektyvą. P. Jurkui pasitraukus, tapo vyr. redaktorium. Deja, neilgai teko jam čia dirbti. Prireikė redaktoriaus žurnalui "Lux Christi", išeinančiam kas trys mėnesiai. Mat, kun. V. Rimšelis, MIC, buvo pasitraukęs dėl naujų viršininko pareigų Čikagos marijonų vienuolyne.

Kun. J. Petrėnas sutiko perimti šį darbą ir savo draugams rašė: "Pasiūlė . . ., o aš kaip durnelis ėmiau ir sutikau. Užsidėjau sau kalėjimą". Matyt, redaktoriavimas jam visdėlto nebuvo kalėjimas: dirbo nuoširdžiai, su tuo pačiu gyvumu bei originalumu ir jautėsi savam vežime. Šalia to jis suredagavo leidinį apie popiežių Pijų X, kur iškėlė šventumo vertybes ir reikalą gilinti krikščioniškąjį gyvenimą. Taip pat gerokai buvo pasistūmėjęs ir monografijoj apie vysk. K. Paltaroką. O straipsnių laikraščiams jis nesigailėjo. Rašė "Ateičiai", "Darbininkui", "Draugui" ir kt. pasirašydamas Gulbinu arba tikrąja pavarde. Lietuvoje jis rašė visai eilei laikraščių.

Užgeso kun. Jonas pačiame darbo įkarštyje. Liko dar daugybė planų, kuriuos jis užuot įvykdęs turėjo sudėti į Viešpaties rankas kaip nepražydusius pumpurus. Jo darbai liudys jo ryžtą išlikti gyvenimo idealizme ir kalbės apie jo giedrią sielą, kurios spinduliai ilgai dar švies ypač jaunimo širdyse.

Ilsėkis negęstančiame džiaugsme, kurio atšvaitas skleidei žemės prieblandoje! **Pr. G.**

Kas teiktina jaunimui – svirtys ar raketos

Nuoširdžiai aną dieną piršau savo pirmaklasiui sūnui lietuvišką elementorių. Klausė jis manęs kas tai per daiktas rodydamas į sentimentaliai autoriaus išpaišytą svirtį. Neįdomūs buvo jam mano paaiškinimas. "Tetuk", galiausiai pareiškė "paskaityk Tu man apie rakietas".

Nenaujiena diskusijose apie dviejų generacijų pasaulių skirtingumą. Tačiau skirtumas tarp šių dienų pirmaklasio ir jo senelio, net tėvo, yra tiesiog beribis! Jei sputnikai ir visi šių dienų geofizinių metų siurpryzai mums atrodo fantastiški, o vyresniems — nesuprantami, tai mūsų vaikams — normaliausi.

Jei sakoma, kad amerikiečio mokykla ir šeima nespėja eiti su laiku, tai permetęs 19 šimtmečio romantiško sentimentalizmo kupinus lietuviškosios šeštadieninės mokyklos elementorius spėji, ar mūsoji išeivijos šeima ir mokykla iš tikro yra atsilikusi šimtmečiais? Net išeivijoj ruošiami siauri "nepriklausomos valstybėlės mąsto lietuviams auklėti vadovėliai.

Tuo tarpu jau šiandieninis mūsų pasaulis pilnu tempu pereina į neapsakomo greičio ir painumo, atominės energijos ir robotų, neišvengiamo sugyvenimo su kitais žmonėmis, amžių. Mūsų vaikai daugumoje gyvens trečdalį savo amžiaus 21 šimtmety — pradinį mokslą gaudami iš 19-20 amž. pradžios elementorių!

Išeivijos šeima, šeštadieninė mokykla, bažnyčia, jaunimo grupės argi neprivalo persireformuoti ruošdama jaunąjį lietuvį ateities amžiui? Bet iki patriotai tėvai patys nesupras šio besikeičiančio pasaulio atmainų vargiai galima tikėtis jie suteiks ir savo vaikams būtiną perspektyvą, kuri įgalintų juos pasilikti lietuviais moderniojoj žmonijoj.

Ką turėtume pateikti jaunimui

Ieškant atsakymo į šitokius klausimus pravarti Dr. L .Kennworthy knyga "Introducing Children to the World" (Harper & Brothers). Knygoje sumetamos mūsų vaikų auklėjimui šios apybraižos:

Vaikas turi įprasti žemę vertinti kaip visų žmonių tėvynę; pažinti žmonijos tautas ir gentis su jų skirtingumais ir panašumais; patirti apie visokį gyvenimo būdą šioj planetoj ir priežastis privedusias prie to; pažinti pasaulį kaip džiaugsmo ir grožio šaltinį; patirti kaip daug viena nuo kitos priklauso pasaulio tautos ir ką reiktų daryti, kad jos geriau sugyventų; pažinti žmonijos suskirstymą į tautas ir kultūras, ką šis susiskaldymas yra davęs gero civilizacijai, kokios problemos yra spręstinos ryšium su tuo.

Iki išeidamas į žmones, rašo dr. Kennworthy, žinomas Niujorko pedagogas, jaunuolis turi žinoti, kokiomis sąlygomis žmonės gyvena visuose pasaulio kampuose ir kodėl jie reikalingi gyvenimo lygio pakėlimo; jie turi išmokti galvoti demokratiškai ir aktyviai dalyvauti bendruomenės gyvenime, stengdamiesi suprasti, kodėl kitose pasaulio dalyse yra kitokio pobūdžio vyriausybės; vaikas turi gerai pažinti savąją religiją, kartu pažindamas pagrindinius bruožus visų kitų religijų pasaulyje, išmokdamas gerbti kitų įsitikinimus; jaunuolis turi gerai įsisąmoninti žmonijos ilgas ir sunkias pastangas pakeisti nuolatinį konfliktą į bendradarbiavimą - kooperaciją ir pajusti norą visomis išgalėmis įsijungti į geresnio pasaulio kūrimą.

Ką vaikai — ateities lietuviai turėtų skaityti, patirti?

Dr. Kennworthy mano, kad šiaip auklėjimo programai pravesti kiekvienam vaikui patartina nuo pat mažumės parinkti sekančią literatūrą: pasiskaitymai, kaip vaikai gyvena kituose kraštuose, po kurių sektų diskusijos, kodėl jie negyvena taip, kaip jie; skatinti susirašinėti (išeivių lietuvių atžvilgiu pirmoj eilėj su tėvynėje gyvenančiais lietuviukais ar kituos kontinentuos), su kitų kraštų vaikais, keičiantis piešiniais, fotografijomis, ir dovanomis; skatinti pramokti svetimas kalbas, pratinant skaityti tomis kalbomis literatūrą ir žiūrėti filmas; skatinti vaikus pažinti kitų kraštų tautosaką ir legendas, ne tik lietuviškas bet ir kitų Europos, Azijos ir Afrikos tautų. Ypač yra svarbu, kad vaikai kuo geriausiai žinotų pasaulio žemėlapį — pirmiausiai savo gyvenamą vietovę, miestą ir apylinkę, vėliau visą planetą, o dar vėliau gal net visatą.

Skatinti vaikų užsiėmimą

Dažnai užsiėmimai — kaip tautinių lėlių, pašto ženklų, pinigų rinkimas, muzikos mokymasis skatina vaikus domėtis kraštais ir žmonėmis kurie tuos daiktus sukuria ar leidžia. Vėliau ekskursijos, taip kaip ruošia skautai ir kitos jaunųjų ir studentų organizacijos padeda šį auklėjimą galutinai atbaigti — pataria dr. Kennworthy.

(Almus)

Redakcijai prisiųsta

Šiluvos Balsas, 1957 m., Kalėdos, Nr. 2, 24 psl.

Ateitis, 1957 m. gruodis, Nr. 10, 217-240 psl.

Turinys: At-kų Fed. Vado sveikinimas; V. Bagdonavičius — Dievas yra dvasia; Yla St. — At-kų Credo; D .Brazytė — Didžioji dovana; Stasaitė I. — Kalėdų šventės Norvegijoje; Katelytė A. — Kalėdos didmiestyje; Sušinskas A. — Kaukėti charakteriai; P. Vainauskas — Ant. Pabedinskui mirus: K. Grigaitytės, B. Brazdžionio, V. Karečkaitės, A. Kazlo eilėraščiai; Kultūros pasaulyje; Pastabos ir kt. Skyriuje Ateitininkų Sąjungoje net 4 vaizdai iš Kanados at-kų gyvenimo.

Gaudeamus, Stud. ateitininkų Sąj. informacinis leidinys. 1957 m. gruodžio 16 d., Nr. 3 (34).

PAVERGTOJE TĖVYNĖJE LIKUSIEMS

IR IŠEIVIJOJE GYVENANTIEMS TAUTIEČIAMS

SIUNČIAME GRAŽIAUSIUS

LINKĖJIMUS

KALĖDŲ ŠVENTĖMS IR

1958-tiems METAMS.

TAUTOS FONDO ATSTOVYBĖ

KANADOJE

Šv. KALĖDŲ ir NAUJŲ METŲ PROGA

sveikiname visus geros valios tautiečius parėmusius savo auka lietuvišką šalpą, taip pat visus Šalpos Fondo darbuotojus bei Vasario 16 Gimnazijai remti būrelius su jų vadovais. Linkime visiems tyriausio džiaugsmo ir visokeriopos sėkmės asmeniškame gyvenime

ŠALPOS FONDO

CENTRO KOMITETAS

Sveikindamas šv. Kalėdų proga Kanados lietuvius, kartu dėkoju visiems, kurie ir šių metų bėgyje teikė paramos Vokietijos lietuviams, ypač jaunimui Vasario 16-tosios gimnazijoj, vasaros vaikų stovyklose ir vargo mokyklose. Dieviškasis Kūdikis telaimina visus ir tegul suteikia stiprybės ir ištvermės Naujuosiuose 1958 Metuose !

TĖV. ALFONSAS BERNATONIS

Sielovados Tvarkytojas Vokietijoje.

LINKSMŲ ŠV. KALĖDŲ ir

LAIMINGŲ NAUJŲJŲ METŲ

linkiu visiems pacientams ir pažįstamiems.

DR. V. SADAUSKIENĖ

Toronto — Ontario

Vienas iš Ontario valdžios pranešimų serijos . . .

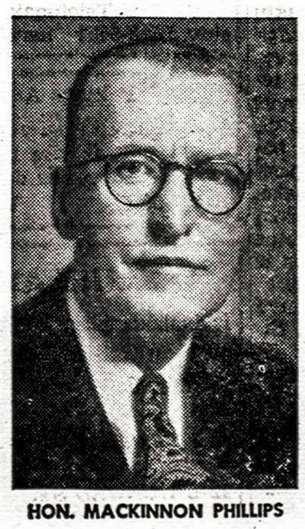

HON. MACKINNON PHILLIPS

POLIO SKIEPAI
DABAR PRIEINAMI
KIEKVIENAM
ONTARIO GYVENTOJUI

Nuo 1955 metų, kai poliomelyčio skiepai buvo pradėti teikti, Ontario provincija turėjo tikslą įskiepyti visus priešmokyklinio ir mokyklinio amžiaus vaikus. Ir iki šių mokslo metų pabaigos bus virš 1.800.000 vaikų pilnai įskiepyti ir dar 150.000 vaikų bus mažiausiai gavę po dvi skiepų dozes.

Suaugusių apsauga, ypatingai iki 40 metų amžiaus, darosi vis svarbesnė. Kiekvienais metais suaugusių žmonių tarpe atsiranda daugiau poliomelyčio aukų su tragiškais rezultatais. Ir vienintelė mūsų apsauga nuo poliomelyčio — skiepai.

Akivaizdoje tokios padėties Ontario provincija yra pasiruošusi teikti veltui poliomelyčio skiepus kiekvienam provincijos asmeniui, vaikui ar suaugusiam. Norima sumažinti skiepijimo išlaidas vykdant skiepijimą per vietos sveikatos tarnybas ir per šeimų gydytojus.

Iki šiol ši programa pareikalavo virš 5 milijonų dozų skiepų. Šio skiepijimo išlaidos buvo lygiai pasidalintos tarp provincijos ir federalinės valdžios, vien Ontario provincijai tai kainavo apie pusantro milijono dolerių.

Dėl smulkesnių informacijų kreipkitės į vietos sveikatos medicinos pareigūnus.

ONTARIO DEPARTMENT OF HEALTH

Hon. Mackinnon Phillips, M.D.C.M., LL.D.
MINISTER

FOUR SEASONS TRAVEL
109 Bloor St. W., Toronto 5.
Tel. WA. 3-9484 ir WA. 3-9715
Atveža gimines
nuolat gyventi ar pasisvečiuoti.
BILIETAI:
lektuvais, laivais, geležinkeliais.
Nesezoninio meto nuolaidos!
Pasus ir vizas patvarkome per kelet dienų.
Kreipkitės į mus!
FOUR SEASONS TRAVEL

Kultūrinė kronika

Kun. Tomas Žiūraitis gruodžio 8 d. Salzburgo universitete gavo daktaro laipsnį už disertaciją apie žmogaus asmenybę. Gruodžio 18 d. naujasis daktaras grįžo į JAV.

Vasario 16 gimnazijoje evangelikų jaunimo ratelis suruošė Kalėdų eglutę gruodžio 14 d. Šia proga gimnaziją aplankė vokiečių Mannheimo National teatro artistai bei stygų kvartetas, o taip pat eilė augštų svečių: Hessen - Nassau evangelikų bažnyčios prezidento atstovas Rau, Odenwaldo evangelikų dekanas Trautmann ir spaudos atstovai. Dalyvavo taip pat Kr. Valdybos bei Maž. Liet. Tarybos pirm. Simonaitis, ginm. direktorius T. Gailius, katalikų kapelionas kun. dr. Petraitis, ateitininkų, skautų ir karinių dalinių atstovai.

Meninę programą atliko minėto teatro muzikai bei vokalistai. Po to buvo bendra vakarienė, paruošta ratelio mergaičių ir virtuvės personalo. Vakarienės išlaidoms padengti iš anksto buvo parinkta aukų. Po vakarienės antrąją programos dalį atliko ratelio choras, paruoštas ir diriguojamas mokyt. Motgabio. Be to, mokiniai padeklamavo keletą eilėraščių ir paskambino pianinu. Po programos atvyko Kalėdų senelis su dovanėlių maišu.

Iškilmės plačiai buvo paminėtos ir vietos vokiečių spaudoje. Lampertheimer Nachrichten savo platokam aprašymui uždėjo net lietuvišką antraštę: "Tyli naktis, šventa naktis".

Algirdas Landsbergis priimtas į tarptautinę pasaulio rašytojų sąjungą PEN. Jis yra parašęs dramą šv. Kazimieras, kuri bus statoma kitais metais šv. Kazimiero 500 metų gimimo sukakties proga.

Kun. St. Yla šiuo metu renka Romoje medžiagą Šiluvos istorijai. Į JAV jis grįžta sausio mėnesio gale.

"MEŠKIUKAS" "Little b'ar"

Jūsų malonumui parengė COLMA

DOW KINGSBEER

Tariama Dau Kingsbyr

BREWERY LIMITED

Mann & Martel LTD.

REALTORS

1199 BLOOR ST. W. TEL. LE. 4-8481

Perkant ar parduodant nekilnojamą turtą visada kreipkitės į šią didelę pardavimo įstaigą, kuri turi 10 atskirų biurų įvairiose miesto dalyse. Greitas ir sąžiningas patarnavimas. Didelis pasirinkimas. Paskolų sudarymas ir finansinė parama trūkstant įmokėjimo. Čia rasite viską kas Jus interesuoja nekilnojamo turto reikaluose.

Oakwood - St. Clair
$2.500 įmokėti, 7 kambarių atskiras namas su 2 virtuvėm. Arti susisiekimo ir apsipirkimo.

Bloor - Dufferin
$3.500 įmokėti, 6 kambarių mūrinis namas su vieta garažui, 2 moderniškos virtuvės, alyva apšildomas.

Warren Park
$3.500 įmokėti, 2 metų senumo pusiau atskiras mūrinis namas su privačiu įvažiavimu, alyva apšildomas, moderniška virtuvė, geras morgičius.

St. Clair -Christie
4.000 įmokėti, 6 kambarių atskiras mūrinis namas su garažu, alyva apšildomas, 2 moderniškos virtuvės.

Bloor - Jane
$4.500 įmokėti, 6 kambarių atskiras mūrinis namas su garažu, alyva apšildomas, 2 moderniškos virtuvės, arti Bloor.

Dufferin - Rogers
$6.000 įmokėti, 7 kambarių atskiras mūrinis namas su garažu, vandeniu alyva šildomas. Viena skola balansui. Arti apsipirkimo ir susisiekimo.

Sunnyside
$10.000 įmokėti, 12 kambarių **dupleksas,** vand. alyva šildom., 3 garaž.

Bloor - Brunswick
$10.000 įmokėti, mūrinis 4 butų (viso 17 kambarių) namas su 2 garažais, vanden. alyva apšildomas. Viena skola balansui. Pilna kaina tik $30.000.

Oakwood - St. Clair
$12.000 įmokėti, 2 metų senumo tripleksas (14 kambarių), vandeniu alyva šildomas, vieta 2 garažams.

Bloor - High Park
17 kambarių atskiras mūrinis namas su dvigubu garažu. Vandeniu apšildomas, 4 virtuvės, 4 vonios. Geros pajamos. **Pilna kaina $33.500.**

Casa Loma
$15.000 įmokėti, 15 kambarių moderniškas tripleksas, viename iš geriausių miesto rajonų. Vandeniu apšildomas, du garažai, privatus įvažiavimas. Viena skola balansui.

St. Clair - Spadina
18 kambarių mūrinis namas su vieta 2 garažams, 4 vonios, vandeniu alyva šildomas. Geram nuomavimui rajone. Prašoma kaina $45.000.

Bathurst - St. Clair
16 kambarių mūrų namas su privačiu įvažiavimu, vandeniu alyva apšildomas (vasarai vėdinimo sistema), 4 virtuvės, 5 vonios. Daugumoje kilimais dengtos grindys. Labai patogus nuomavimui. Pilna kaina $44.000.

B. SAKALAS
- SAKALAUSKAS

Tel. darbo LE. 4-8481
Namų LE. 6-1410

Brock - Bloor
$1.000 įmokėti, 6 kambarių mūrinis namas, kietmedžio grindys, alyva šildomas, 2 virtuvės.

Jane - Annette
$3.000 įmokėti, 6 kamb. mūrinis namas, mod. virtuvė, alyva šildomas, ilgos išsimokėjimo sąlygos, vieta garaž.

Pacific - Bloor
$3.500 įmokėti, 6 kamb. mūr. namas, 2 mod. virtuvės ,2 vonios, moderniai įrengtas, verta nors pažiūrėti.

Rusholme Rd. - College
$3.500 įmokėti, 8 kambarių atskiras mūr. namas, 2 mod. virtuvės, 2 vonios, vandeniu alyva šildomas, garaž.

Havelock - Bloor
$4.000 įmokėti, 8 kamb. mūr. namas, 2 mod. virtuvės, alyva šildomas, gražus didelis kiemas, viena skola 10 m.

Jane - Bloor
$4.000 įmokėti, 5 kamb. atskiras mūrinis namas (Bungalow), mod. virtuvė, alyva šildomas, 15 metų atvira skola.

Jane - Bloor
$4.400 įmokėti, 6 kamb. atskiras mūrinis namas, 2 mod. virtuves, alyva šildom., garažas. Turi būti parduotas.

Clendenan - Bloor
$4.500 įmokėti, 6 kamb. mūrinis namas, mod. virt., kietmedžio grindys, alyva šild., garaž. namas be skolų.

Dufferin - St. Clair
$6.000 įmokėti, 7 kamb. atsk. mūr. namas, kvadratinis planas, mod. virt., vand. alyva šildomas, garažas, viena skola likučiui, vienas iš gražiausių namų tame rajone.

Avenue Rd. - Eglinton
$6.000 įmokėti, puikus 7 kamb. atsk. mūrinis namas, mod. virtuvė, naujas vand. alyva šildymas, garažas, gražus kiemas, arti susisiekimo bei dižiųjų krautuvių.

Runnymede - Bloor
$6.700 įmokėti, 7 kamb. atsk. mūr. namas, mod. virtuvė, alyva šildomas, garažas, ilgos išsimokėjimo sąlygos.

Sunnyside - Roncesvalles
$7.000 įmokėti, 12 kamb. atskiras mūr. namas, 3 virtuvės, 3 vonios, vandeniu alyva šildomas, privatus įvažiavimas, garažas. Gauna $80 savaitei nuomos ir butas savininkui.

High Park - Roncesvalles
$8.000 įmokėti, 9 kamb. atsk. mūr. namas, 2 mod. virtuvės, 2 vonios, vandeniu šildomas, garažas, geros ir ilgos išsimokėjimo sxlygos, turi būti parduotas.

P. KERBERIS

Tel. darbo LE. 4-8481
Namų LE. 5-1584

P.S. Jeigu kartais Jūs nerastumėte šiame skelbime sau tinkamo namo ar biznio, tuojau skambinkite mums pasiteiraudami ką mes turime naujo, nes mes gauname kas dieną daug naujų nuosavybių.

RESTORANAS "RŪTA"

Naujai atidarytas ir naujai įrengtas. Valgiai gaminami prityrusių virėjų. Atidarytas nuo 6 val. ryto iki 9.00 val. vak. Visi maloniai kviečiami atsilankyti.

994 DUNDAS ST. W., TORONTO, TEL. LE. 2-9621

Dėmesio!!

PARDUODAMAS PALIKIMAS — 50 akrų farma su trobesiais, netoli Toronto. Tekantis upelio vanduo. Kaina $17.500.

Teirautis:

B. SERGAUTIS Real Estate
817 Bloor St. W. Telef. LE. 4-2426

Wally's Garage

5 ROBERT STREET, TORONTO
/prie Spadina-College/
Sav. VL. TARVYDAS

MAŠINŲ PARUOŠIMAS ŽIEMAI — antifreeze — šveicavimo darbai — įvairūs mašinų remonto darbai — automatinės transmisijos.

Naujų stabdžių įdėjimas tik $18.00

GARANTUOTAS DARBAS.
LIETUVIAMS PIGIAU NEGU KITUR.
TEL NAMUOSE: LE. 3-7215 DARBE: WA. 1-9541

Mes skoliname įmokėjimui pinigus, duodame ir perkame morgičius!

Niekur kitur Jūs nerasite tikro ir teisingo morgičių patvarkymo parduodant nuosavybę, kaip tik čia, nes mes turime ilgametį biznį su geromis firmomis ir jų pilną pasitikėjimą. Mūsų biznis remiasi geru ir sąžiningu patarnavimu ir parduodame nuosavybes tik su geromis išsimokėjimo sąlygomis. Skambinkite mūsų firmai ir agentams ir Jūs rasite tikrą Jūsų reikalų supratimą ir sprendimą perkant ar parduodant namus ir biznius.

A. MORKIS
REAL ESTATE & BUSINESS BROKER
1077 Bloor St. W. - - - Telef. LE. 4-8459

Jums patarnaus:
P. BUDREIKA Namų tel. WA. 1-7672
F. JONYNAS Namų tel. EM. 4-9641 ir EM. 6-0091
A. BLIUDŽIUS Namų tel. RO. 7-1948 V. MORKIS

VAISTAI LIETUVON!

IŠGELBĖKITE GYVYBĘS, PASIUSKITE SAVO GIMINĖMS IR DRAUGAMS VAISTŲ.
Rašykite, telefonuokite ar atvykite pas mus.
Visos informacijos veltui.

WALTMAN'S DEPENDABLE DRUG STORE
1147 Dundas St. W., Ossington kampas (prieš Lietuvių Namus)
Telefonas LE. 6-2139

WINNIPEG Man.

Mirė Jonas Musteikis. Pasirgęs apie pusę metų lapkričio 2 d. St. Boniface ligoninėje mirė Jonas Musteikis. Jis buvo gimęs Rokiškio ap., Kamajų val., Kurkliečių kaime. Jaunas būdamas išvyksta į Rusiją. Prasidėjus Rusijoje revoliucijai grįžta atgal į savo tėviškę. Čia radęs gana sunkų gyvenimą, 1912 m. išvyksta į JAV-bes. Sulaukęs 72 metų ir nebegalėdamas dirbti persikelia Kanadon ir apsigyvena pas brolį Kazimierą Winnipege. Čia ir užbaigė savo gyvenimo kelionę.

Laidotuvių pamaldos įvyko liet. šv. Kazimiero bažnyčioje. Po pamaldų brolis Kazimieras su savo žmona padarė savo namuose mirusiojo prisiminimą.

Lietuvių kariuomenės minėjimas įvyko lapkričio 24 d. liet. šv. Kazimiero parapijos salėje. Jį atidarė ir pravedė Liet. B-nės pirm. J. Demereckas. Paskaitą skaitė E. Federavičius. Jo vedamoji mintis — nenutautėjimas laikantis lietuviškos parapijos. Meninę - muzikinę dalį išpildė: Vidas ir Danguolė Januškos ir vyrų choras, padainavęs keletą liaudies dainelių.

Parapijos bazaras - mugė įvyko gruodžio 5-7 d. Klebonui susirgus visą bazaro pravedimo naštą perėmė M. Bukauskas. Bazaro pelnas $626,09 paskirtas bažnyčios statybos fondan, priekinių laiptų statybai.

Per bazarą kas vakaras buvo duodama šilta vakarienė. Ketvirtadienį šeimininkavo M. Daubarienė, V. Zawadskienė, V. Daubaraitė, Saulė Daubarienė. Penktadienį — El. Ginkuvienė ir O. Žiminskienė. Šeštadienį — El. Januškienė, O. Jančiukienė ir M. Januškienė (Mykolo žmona). Loteriją tvarkė: Saulė ir Alfredas Daubarai ir D. Januškaitė. Šokoladu lošė El. Januškienė, E. Federavičius ir G. Galinaitienė. Saldainiais — J. Grybas. Gaivinančius gėrimus pardavinėjo J. Smaižys. Knygučių bilietėlių traukimą pravedė E. Kalasauskas. Laimėjo: virtuvės laikrodį Pr. Gustys, stalo lempą D. Andruška, elektrinį maišytuvą B. Stapulionis, automatinį lygintuvą B. Januška, elektrinį vėsintuvą Malinauskas, elektrinį puodą E. Tampson, automat. rustintuvą V. Antanavičius, šokoladą J. Liaukevičienė, P. Paliulis, E. Bushenlonga, V. Januška ir A. Gregin.

Stasės ir Liudviko Bartninkų 25 metų vedybinio gyvenimo sukakties paminėjimas įvyko lapkričio 30 d. šv. Kazimiero parapijos salėje. Draugiškas atsinešimas į visus į minėjimą sutraukė beveik visus lietuvius, tiek senuosius imigrantus, tiek naujuosius. Salė buvo sausakimšai perpildyta.

Liudvikas Kanadon atvyko prieš 27 metus. Po poros metų parsikvietė iš to paties gimtojo Lazdijų kaimo, Seinų aps., Stasę ir čia apsivedė. Lietuvišką šeimą Dievas palaimina 6 vaikučiais, kurie visi sveiki ir gražūs, nors laikai buvo ir sunkūs ir vargingi. Jonas baigė 11 klasių ir mechaniką, Ona — 12 klasių ir stenografiją, Albertas 10 klasių, Birutė, Vytautas ir Kęstutis dar lanko mokyklą.

Bartninkai aktyviai priklauso parapijiniam gyvenimui prisidėdami ir aukomis ir darbu. Jis tai ppat yra statybos komiteto narys.

Sveikinimo kalbas pasakė klebonas kun. J. Bertašius, Vincas ir Elena Januškos, M. Bukauskas ir P. Liaukevičius. Įteikta sukaktuvininkams daug gražių dovanu. Minėjimą suorganizavo E. Januškienė, O. Voltner ir M. Januška.

SPORTAS

Liet. sporto žaidynės Niujorke

Kasmet JAV ir Kanados sportuojantis lietuvių jaunimas suskrenda išmėginti savo jėgų kurioje nors Š. Amerikos didesnėje lietuvių kolonijoje. Paskutinį kartą toks sąskrydis įvyko Rochesteryje, N.Y.

1958 m. liepos 4, 5, 5 dienomis įvyks FASK Lietuvių Sporto Žaidynių (VIII-jų) II ratas Niujorke. Žaidynių programoje: lengvoji atletika, lauko tenisas, plaukimas ir futbolas.

Lietuvių Fizinio Auklėjimo ir Sporto Komitetas Clevelande pavedė Rytų Sporto Apygardai šias žaidynes pravesti. Apygardos komitetas paskutiniame posėdyje nutarė kreiptis į Niujorko lituviškąją visuomenę ir organizacijas, prašydamas moralinės ir materialinės paramos. 1958 m. sukanka 20 metų nuo pirmosios Lietuvių Tautinės Olimpiados, todėl šios žaidynės vyks kartu ir jos minėjimo ženkle. Tais pačiais metais įvyksta Pasaulio Lietuvių Seimas Niujorke (VIII. 29, 30 ir IX. 1). Tebūna šios žaidynės pirmuoju žingsniu į tą didįjį mūsų kultūrininkų suvažiavimą.

Rengėjai, sutikdami tokio didelio masto žaidynes pravesti Niujorke, tikisi visų lietuvių pritarimą, kai į juos būs kreipiamasi.

FASK Rytų Sp. Apyg. Kom.

AUŠROS ŽINIOS

Ši sekmadienį, gruodžio 29 d., tuoj po pamaldų draugiškos krepšinio rungtynės tarp Lietuvos krepšinio pergalių šventės finalistų — Lituanicos ir Aušros. 6 v. v. svečių garbei arbatėlė (kviečiami visi nariai, narių tėvai, rėmėjai ir visi mūsų bičiuliai) ir šokiai jaunimui. Programą išpildys Aušros "sekmadienio popiečio" rengėjai ir naujasis Aušros orkestras, kuris taip pat žada pagroti vieną-kitą šokį.

Praėjusio sekmadienio, gruodžio 22 d., **B-C rungtynėse** Aušra nugalėjo Mustangs rezultatu 95:78. Žaidė: A. Vaičiulis 30, A. Buntinas 33, J. Laurinavičius 6, P. Rušėnas 2, D. Turack 2, O. Kulys 4, K. Grigaitis 5, B. Miscenko 2 ir R. Preikšaitis 11. Šiomsi rungtynėmis Aušra užbaigė pirmąjį ratą. Antrojo rato pirmosios rungtynės įvyks sausio 5 d. mūsų salėje.

Church lygoje Inter. A klasėje Aušra j. baigė pirmąjį ratą su vienu pralaimėjimu. Šiuo metu ji stovi pirmoje vietoje. Linkime ją išlaikyti iki galo. Midget klasėje mūsų mažiukai buvo mažiau laimingi. Pirmąjį ratą baigė su trim pralaimėjimais ir vienu laimėjimu. Tikimės, kad antrąjį ratą, turėdami daugiau patyrimo, baigs geresniu rezultatu.

CYO lygoje Aušra j. baigė pirmąjį ir pradėjo antrąjį ratą be pralaimėjimo. Aušra s. baigė su trim pralaimėjimais ir dviem laimėjimais.

Stalo teniso lygoje Aušra A nugalėjo latvius rezultatu 14:7. Aušra B, neatvykus Ryerson komandai, laimėjimą gavo be žaidynių.

TEGUL PINIGAI JUMS DIRBA!

Ne vienas dažnai pagalvojame — kaip būtų vertinga dalyvauti pelne didžiųjų Amerikos pramonės bendrovių, kaip G.M.,G.E.,FORD,CHRYSLER, U.S. STEEL, STANDARD OIL (N.J.) bei daugybės kitų.

TIESA, dabar tas yra prieinama visiems per INVESTAVIMO FONDUS - MUTUAL FUNDS, kurie tinkamai apsaugo nuo esamos INFLIACIJOS ir sumažina investavimo RIZIKĄ iki MINIMUMO. Reikalinga leisti sutaupoms dirbti — auginti kapitalą ateičiai.

Visą turimą informaciją lietuviškai bei angliškai siunčiame be jokių įsipareigojimų. Rašykite!

Vardas, Pavardė .....
Amžius .....
Adresas .....

KING MERRITT & CO. INC.
Foreign Language Dept.
391 Grand Avenue
Englewood, New Jersey

JOINT REALTY LTD.
899 BLOOR ST. W. - TEL. LE. 4-6381

Turime daug įvairiose vietose namų pasirinkimui tik kreipkitės ir gausite pilnas informacijas.
Tvarkome visus morgičių reikalus.

KELIONIŲ BIURAS
LĖKTUVAI — LAIVAI — AUTOBUSAI — GELEŽINKELIAI — EKSKURSIJOS — VIEŠBUČIAI
Užsisakykite dabar 1958 m. Patarnaujame visame pasaulyje.

APDRAUDA
GAISRO — AUTOMOBILIŲ — VAGYSČIŲ — SVEIKATOS — NELAIMINGŲ ATSITIKIMŲ ir t.t.
VISŲ RŪŠIŲ APDRAUDA

Skambinkite ar rašykite pageidaudami patyrusio ir patikimo patarnavimo
O. K. JOHNSON & CO. LTD.
Travel & Insurance Agencies
697 Bay Str., Toronto 2 - - - EM. 6-9488

Baby Point Paint & Wallpaper

Įvairūs dažai, sienoms popieris, grindims tailės ir kiti reikmenys.
Lietuviams, perkantiems dažus 20% nuolaida.
Kviečiame atsilankyti arba skambinti **tel. RO. 2-4931.**
Sav. A. F. GALDIKAI
351 JANE ST. /prie Annette/

Western Textiles

766 DUNDAS ST. W., TEL. EM. 3-0984

Norėdami padėti savo artimiesiems LIETUVOJE, aplankykite mūsų krautuvę. Didelis Anglijoje pagamintų medžiagų pasirinkimas: paltams, suknelėms, sijonams, įvairios medžiagos vyriškiems rūbams. Taip pat įvairūs priedai: pamušalai, siūlai ir tt. Impilai, pagalvės ir kt. Lovos baltiniai.

ATSKIRŲ MEDŽIAGOS GABALŲ UŽ PIGIĄ KAINĄ PASIRINKIMAS.
ŽEMIAUSIOS KAINOS TORONTE.

ED. KONDRATAS

Vyrų ir moterų rūbų siuvėjas.

Žiemos sezonui paltai ir kostiumai geriausios angliškos medžiagos. Pasirinkimas iš 600 pavyzdžių. Žemos kainos, naujausios mados, garantuotas darbas.

1113 Dundas St. W., Toronte
(prie Lietuvių Namų)
Telefonai:
siuv. LE.3-5454 namų LE.4-6643

Prityręs Admiral T.V. Corporation technikas
taisau Radio - Televizijos aparatus
ir visų rūšių elektrinius indus, prosus
Darbas ir dalys garantuotos visiems metams.
RO. 7-5976 V. SIMINKEVIČIUS 386 Durie St.

ŽUKLAVIMO

ir įvairius kitus SPORTO REIKMENIS su atitinkamomis nuolaidomis gausite tik

J. BERŽINSKAS

1212 DUNDAS ST. W. - TORONTO - TEL. LE. 2-9547

Čia pat galime užsisakyti laivams motorus bei įvairius medžioklinius šautuvus.

Dar tebėra laikas

siųsti pinigus labiausiai norimą dovaną šventėms į Lietuvą.

Pilnai garantuota - Oficialiai.
100 rublių — $10.00
Už persiuntimą $5.00
Didžiausias orderis $50.00
bet jūs galite siųsti kiek norite perlaidų, kad ir tam pačiam gavėjui.

Pristatoma laike 2 savaičių. Siųskite dabar, kad išvengus Kalėdų skubą. Prašome reikalauti mūsų 16 pusl. katalogo maistui, drabužiams ir vaistams į SSSR siųsti.

GRAMERCY
744 BROAD STREET, NEWARK, N.J., USA.

Licenced and Bonded by New Jersey State Banking Commission.

PIGIAUSI
siuntiniai
Į LIETUVĄ

Pramonės gaminiai — Maistas — Vaistai

Štai mūsų kainų pavyzdžiai:
22 svarai cukraus $11.95
22 svarai ryžių $14.75
22 svarai taukų $23.20

Siuntiniai pristatomi per 3 - 4 savaites.

Janique Trading Co. Ltd.
835 Queen St. W., Toronto
Tel. EM. 4-4025

Skyriai Hamiltone, St. Catharines, Edmonton, Buffalo ir kt.

1926 m. gruodžio 17 d. perversmas

(Atkelta iš 2 psl.)

pareiškė, kad esu kviečiamas į generalinž štabą. Maniau, kad esu areštuotas. Su manę kalbėjusius kolegas palikau labai nustebusius, nes kaip vėliau jie prisipažino, ir jie buvo nuomonės, kad mane areštavo. Prie teismo durų stovėjo automobilis, į kurį leitenantas pasiūlė sėstis. Leitenantas buvo labai mandagus ir neklausiamas pasakojo, kad buvę nuvažiavęs pas mane į butą, sužinojęs iš tarnaitės, kad esu išvykęs į Apylinkės teismą, todėl ir atvykęs į teismą. "Kam gi esu reikalingas?" — paklausiau mandagaus leitenanto. "Tikrai ir aš nežinau", atsakė leitenantas, "manau, kad ministerio portfelį nori tamstai duoti".

Štai ir Generalinis štabas, pilnas kariškių. Tik pro duris įžengusį pirmasis mane pasitiko Jurgis Linartas, kurį laiką buvęs vyresniuoju notaru. "Gerai, kad tamstą surado. Prašau eiti į šitą kambarį. Ten visi ponai tamstai pažįstami", — kalbėjo man Linartas. Jo nurodyto kambario durys buvo praviros. Įėjęs pamačiau A. Smetoną, L. Bistrą, A. Voldemarą, S. Šilingą. Buvo ir daugiau civilių, bet jų nebeatsimenu. Maišėsi ten ir P. Plechavičius. A. Voldemaras, pasitempęs mane kiek nuošaliau, ėmė kalbinti mane į Vidaus reikalų ministerius. Atsisakiau. Paprašiau leisti pasimatyti su visais areštuotais Seimo atstovais ir ministeriais. "Žinoma, tamsta gali su visais pasimatyti" ir, pamojęs kariui vienam karininkui, pasakė, kad mane nuvestų pas areštuotus. Areštuotieji visi buvo suvaryti į vieną kambarį, to paties generalinio štabo rūmų antrame augšte. Ant grindų buvo pakloti gana švarūs čiužiniai. Nš kambarys, nė čiužiniai kalėjimo nepriminė, bet laisvės netekimas ir klausimas — ar nežlugdome savo valstybę — giliu skausmu žvelgė iš areštuotųjų veidų. Areštuotų tarpe radau Stepą Kairį, dr. Staugaitį, V. Poželą, J. Papečkį, J. Plečkaitį ir kitus, kurių dabar nebeatsimenu. Labiausia protestavo S. Kairys ir dr. Staugaitis. Gi V. Požela šypsodamasis pareiškė, jog nebėra ko nė spirtis, nė karščiuotis kai esame areštuoti.

Areštuotiesiems pažadėjau rūpintis, kad nedelsiant jie būtų paleisti, ir nuėjau žemyn vėl į tą kambarį, kuriame buvo prof. Voldemaras ir kiti. Čia S. Šilingas baigė redaguoti raštą, kurį turėjo iškilmingai perskaityti ir įteikti A. Smetonai plk. P. Plechavičius, kaip perversmo formalus vadas. Galėjau klausytis kai tą raštą P. Pleihavičius skaitė A. Smetonai ir tuomet pirmą kartą išgirdau tautos vado titulą. Manau, jog tą titulą pirmasis buvo davęs S. Šilingas. Po rašto perskaitymo ceremonijos, neiškenčiau S. Šilingui nepastebėjęs, kad mes, teisiiinkai neturėtume laužyti valstybės konstitucijos. Į tą mano pastabą Šilingas atkirto: "Reikia gelbėti valstybę nuo gręsiančios katastrofos. Geriau paaukoti konstituciją valstybei, o ne valstybę konstitucijai".

A. Voldemaras jautėsi kaip ministeris pirmininkas. Kreipiausi į jį, kad įsakytų P. Plechavičiui paleisti areštuotuosius. "Gerai, pone Skipiti, aš prižadu šį reikalą sutvarkyti. Nematau jokio reikalo ilgiau laikyti arešte nei ministerių nei Seimo nastovų", — pareiškė man Voldemaras.

Iš generalinio štabo nuvykau į prezidentūrą. Sargyba mane įleido, kai pasakiau savo pavardę. Supratau, kad perversminiukų esu laikomas nepavojingu. Prezidento kabinete radau dr. K. Grinių, labai sunervintą. Ant stalo stovėjo vaza su puikiomis rožėmis. Nenorėdamas pradėti nuo tragiškųjų įvykių, — pasidžiaugiau gražiomis rožėmis. Dr. K. Grinius, kaip silpno regėjimo žmogus, grabaliodamas surado elektros mygtuką sienoje ir užžibino daugiau lempų, lyg norėdamas, kad daugiau pasigrožėčiau rožėmis. Diena buvo ūkanota, todėl lempų šviesos ir išaušus pravertė.

"Mat, ponios ir pro sargybas prasiveržė ir atėjo mane pasveikinti gimtadienio proga", pasakė, truputį šyptelėjęs, Dr. K. Grinius. Dabar ir aš jam pareiškiau savo geriausius linkėjimus jo 60-ties metų sukaktuvių proga. "Ne visi man gero linki, kiti matai ką padarė", pratarė Grinius. "Kas man belieka? — tik nusižudyti... Koks aš Vyriausias ginkluotų jėgų viršininkas, jei mane leitenantai laiko arešte." Stengiaus Dr. K. Grinių raminti sakydamas, kad katastrofa įvyko ne dėl jo kaltės, kad gera bent tas, kad jokio vidaus karo neįvyko. Nors buvau manęs kalbėti su Dr. K. Grinium kaip išeiti iš susidariusios padėties, kad nenukentėtų mūsų valstybės prestižas, bet pergalvojau ir išvykau atgal į generalinį štabą, manydamas, kad vėliau gal Dr. K. Grinius apsiramins ir lengviau bus su juo tartis. Be to, norėjau pasitelkti V. Sidzikauską, kaip patyrusį diplomatą, padėti surasti formas ir būdus, kad įvykdytas perversmas kuomažiausiai pakenktų valstybės prestižui. V. Sidzikauską susiradau ir abu nuvykome į generalinį štabą, kur teberadome arešte Seimo atstovus ir ministerius. Kreipėmės į prof. Voldemarą ir primėnėme jo pažadą. Čia pat Voldemaras pasišaukė P. Plechavičių ir pasakė, kad jis yra davęs garbės žodį nedelsiant paleisti areštuotus Seimo atstovus ir ministerius ir kad jo žodis turi būti tesėtas.

Netrukus areštuotieji buvo paleisti. Vėliau mudu su V. Sidzikausku nuvykom pas Dr. K. Grinių į prezidentūrą. Siūlėme Griniui atsistatydinti, nes kitos išeities nėra, perversmas įvykdytas be mažiausio pasipriešinimo. Dr. K. Grinius svyravo ir pagaliau pasakė, kad jis atsistatydins, jei prof. A. Voldemaras duos pasižadėjimą raštu, jog laikysis esamos konstitucijos. Grįžome su V. Sidzikausku į generalinį štabą. V. Sidzikauskui pasisekė gauti iš prof. A. Voldemaro Dr. K. Griniaus reikalautą pasižadėjimą raštu. Tą pasižadėjimą V. Sidzikauskas su plk. Kalmantu nuvežė Dr. K. Griniui ir gavo iš jo atsistatydinimą. Už kelių dienų A. Smetona Seime prisiekė, jog laikysis esamos konstitucijos, bet įsistiprinęs valdžioje tos konstitucijos nesilaikė.

Į pirmosios po perversmo vyriausybės sudėtį įėjo ir nuo krikščionių demokratų L. Bistras ir P. Karvelis. Ūkininkų partijos narys ir Seimo atstovas J. Aleksa savo asmenišku apsisprendimu sutiko į šios vyriausybės sudėtį įeiti, už tai jis iš Ūkininkų partijos narių buvo išbrauktas. Taipogi buvo iš Ūkininkų partijos išbrauktas ir gen. T. Daukantas, nes jis irgi palaikė Smetonos-Voldemaro valdžią, kuriai Ūkininkų partija buvo opozicijoj. (Teisin. Žinios)

Krosnys – Gazai – Alyva – Anglys

CONVERSION BURNERS — gazo ir alyvos. VANDENS TANKAI — gazo ar elektros. Šaldytojai (air conditioners) vasarai ir žiemai. Krosnys "Gurney" — gazo ar elektros. Šaldytuvai — gazo ar elektros. VISŲ RŪŠIŲ REMONTO DARBAI.
ROSE HEATING — TINSMITH CO.
844 Broadview Ave. Krautuvė — 723 Gerrard St. E.

Savininkai ZALECKIAI
TELEFONAS HO. 6-1623
Pas mus pigesnės kainos ir didelis pasirinkimas

ŠILDYMO KONTRAKTORIUS

PARDUODU IR STATAU naujas krosnis, oilburnerius ir gazburnerius. Duodu išsimokėjimui iki dviejų metų

Pravedu gazo linijas, prijungiu plytas, statau radiatorius, vandens apšildymo krosneles ir atlieku kitokius panašius darbus.

Pranešu savo naująjį adresą:

999 College St., Toronto. Telef. LE. 4-6123

ANT. JUOZAPAITIS

V. VASIŠ
REAL ESTATE
872 Bloor St. W. Telefonas LE. 1-4605
Didelis pasirinkimas gyvenamų namų, biznių, žemės statyboms.
Jūsų patarnavimui prašau skambinti LE. 1-4605
J. GUDAS V. VASILIAUSKAS

Baltica
LIETUVIŠKA RŪBŲ VALYKLA
966 Dundas St. W. - - Tel. LE. 1-5688
Valome, dažome, įaudžiame ir taisome.
PAIMAME IR PRISTATOME Į NAMUS.
Jūsų patogumui patarnaujame nuo 8 val. ryto iki 7 val. vakaro.
Darbas atliekamas greitai ir sąžiningai.
Sav. V. BLOCKIS

Daug laimės Naujų Metų proga

THE EMPIRE LIFE Insurance Company
Pranas Barauskas
LE. 4-3608
Member of the Life Underwriters Association.

Susitikite Lenkijoj su savo giminėmis
ten gyvenančiais arba atvykstančiais iš Lietuvos.
Nuvykti galima laivu "Batory" kas mėnesį. Nesezoniniu laiku nuolaidos.
Užsisakykite vietas pigiausiai ir geriausiai per
FOUR SEASONS TRAVEL
109 Bloor St. W., Toronto 5.
Tel. WA. 3-9484 ir WA. 3-9715

VICTOR ELECTRIC CONTRACTING CO.
Visi elektros darbai atliekami greitai ir prieinamomis kainomis.
V. JUSKEVIČIUS,
Licenced master electrician.
251 LAUDER AVENUE
Telef. LE. 5-7714
Toronto

Elektros mechanikas
Taisau visų rūšių elektros motorus bei elektros įrankius. Taip pat taisau ir patikrinu šaldytuvus, skalbimo mašinas, elektros plytas ir alyvos pečius.
Telefonas LE. 4-5697
Skambinti darbo dienomis po 6 val. vak., kitomis dienomis betkada.
V. NORUS

SIUNTINIAI Į LIETUVĄ
KALĖDŲ - ŽIEMOS SEZONAS
Jūsų siuntiniai per 4 savaites vietoje.
Trumpiausias pristatymo laikas.
ORBIS siuntiniai 22 svarų svorio.

Siunčiame viską, kas yra leistina. Kainos žemiausios. Prekių kokybė augštos rūšies. KAINOS ČIA PAŽYMĖTOS YRA SU MUITU. Siunčiame įvairiausios rūšies maistą pagal Jūsų pasirinkimą kilogramais, puskilogramiais ir pan. Siunčiame mėsos produktus, pieno gaminius, įvairias kruopas, miltus, riebalus, vaisius džiovintus ir šviežius, kavą, kakavą, cukrų, saldainius, šokoladą ir t.t.

22 sv taukų kiaulinių	$15.60 + persiuntimas	$6.50 viso	$21.90
22 sv. CUKRAUS	$ 6.45 + persiuntimas	$6.50 viso	$12.95
22 sv. lašinių /storų/	$17.95 + persiuntimas	$6.50 viso	$24.40

½ kg kavos	$1.80	1 kg citrinų	$1.50
½ kg kakavos	$1.95	1 kg džiov. aprikosų	$1.90
½ kg šokolado	$1.78	¼ kg figų	$0.80
1 kg sviesto	$2.65	¼ kg datulių	$0.80
1 kg taukų	$1.80	1 kg riešutų mišinio	$2.75
1 kg bekono	$2.60	kiti produktai iš mūsų kainaraščių.	

TEKSTILĖS MEDŽIAGOS:
Vyriški kostiumai nuo .... $9.25 ir daugiau /už 3½ yardo/
Medžiaga paltams nuo .... $9.45 ir daugiau /už 3½ yardo/
Medžiagos suknelėms nuo .... $4.45 /2½ yardo dvigubo pl./
Pavyzdžius apžiūrėkite vietoje.
2 kg odos /5 poroms batelių/ $18.30
1 kg odos storų padų 4 mm .... $ 3.95
Vyriški tufliai ar bateliai — dvigubų padų bile kokio fasono $12.90
Moteriški bateliai bile kokio fasono $10.95

VAISTAI:

Streptomycino 10 gr.	$2.60	Vit. B-12 6 amp.	$1.00
Isoniazid /rimifon/ 1000 tabl. 50 mgm	$4 60	Cortisone 50 t.	$9.50
		Largactil	$3.00
PAS 500 tabl.	$3.50	Hydrocortisone 3x10	$7.50
Isopas /Rim. + Pas/ 1000 tabl.	$8.25	Glucose 100 cc	$1.85
		ir daugelis kitų vaistų.	
Vit. B-1 10 mgm 100 tabl.	$0.80		

Siunčiame skustuvus $4.50; specialias žirkles $4.00; plaukams kirpti mašinėles $4.00; ir kitas kirpėjų priemones.

Akordeonus 120 bosų 5+4 registrų /su muitu/ $215.00; Šveicariškus laikrodžius; Įvairius papuošalus. Taboką bei amerikoniškas cigaretes. 1000 cigarečių Chesterfield ir 7 kg cukraus $24.50; 10 pokelių cigarečių /200 št./ $4.25. Išsirinkus prekes reikia persiuntimui į Lietuvą pridėti dar $6.50, į Sibirą $7.90. Standartiniuose siuntiniuose persiuntimas įskaitytas.

SĄŽININGAS IR GREITAS PATARNAVIMAS PER
ORBIS
298 BATHURST ST., TORONTO 2B, ONT. TEL. EM. 4-2810
HAMILTONE skambinkite JA. 8-5257 (42 Brodick St.)
ORBIS SKYRIUS ČIKAGOJE:
4415 o. Rockwell St., Chicago 32. Ill.
Gyvenantieji už Toronto siuskite Jūsų užsakymus paštu.
Priimame užsakymus telefonu.

.. ŠYPSENOS ..

Abipusis pasitikėjimas

Dantų gydytojas pasakė pacientui, kad reikia traukti dantį ir reikia dėl to jį apmarinti.

Pacientas pasakė "gerai" ir išsitraukė piniginę.

— Bet gi apsimokėsite paskui, kai sąskaitą atsiųsiu, — patarė gydytojas.

— Bet aš noriu susiskaityti pinigus...

Mandagumas pirmoje vietoje

Jaunavedžiai nusprendė savo povestuvinę kelionę atlikti originaliu būdu — plaukti per krašto upes ir ežerus valtimi. Beplaukiant per ežerą kilo audra. Vyras sėdėdamas prie vairo pavojingu momentu šūktelėjo:

— Nuleisk bures!...

Jaunoji žmonelė tik pažiūrėjo nustebus į jį ir nieko nedarė.

— Nuleisk bures! — vėl šūktelėjo vyras, bet jau buvo per vėlu. Valtis apvirto ir jaunavedžiai atsidūrė vandeny.

Kai jie pagaliau išsikapstė į krantą, vyras paklausė:

— Kodėl nenuleidai burių, kai šaukiau?

— Bet, brangusis, argi tu iš tikrųjų manai, kad su žmona galima kada nors tokiuo tonu kalbėti!?... — atsakė žmonelė.

Pasiteisinimas

Už vagystes pakliuvęs teisman šitaip teisinosi:

— Pone teisėjau, visą savo gyvenimą buvau teisingas ir kilnus. Neseniai sirgau ir man įleido svetimo kraujo. Matyt, bus pataikę kokio vagies.

Mokyklinis rašinys

Mokykloje uždavė parašyti rašinį: "Šuns nauda žmonėms". Vytukas šitaip nurašė:

"Šuo yra plaukuotas gyvulys. Turi kojas, ausis, akis, vieną uodegą ir daug dantų, su kuriais jis kanda. Kaimynas irgi turi šunį, kuris perkando jų vaikui koją. Aš nuėjau jo aplankyti ir pagalvojau: 'Ot gerai, kad tau įkando. Nereikia bent į mokyklą eiti'. Tai tokia yra nauda iš šunų.

Apsukrus berniukas

Jurgaičiai suruošė bridžo partiją. Savo 9 metų Jurgiukui tėvas pavedė pasirūpinti svečių ploščiais ir skrybėlėm. Tas problemą lengvai išsprendė. Prie rūbinės ant kėdės jis padėjo lėkštę ir įdėjo į ją 10 centų.

Kai svečiai išsiskirstė Jurgaitis rado lėkštę ir $4.60 joje.

Padarė, kaip patarė

Gydytojas psichiatras atleisdamas pacientę naują vizitą paskyrė po savaitės. Bet praėjo ir dvi savaitės, o pacientė nesirodė. Tada gydytojas jai paskambino telefonu. Paklausta, kodėl ji taip ilgai nesirodo, ligonė atsakė:

— Pone Daktare, Tamsta man patarei vengti žmonių, kurie mane verčia nervintis. Nepykit, Daktare, bet aš nežinau kito asmens, susitikimas su kuriuo mane labiau nervintų, kaip susitikimas su Tamsta...

Receptas

Atėjęs pas gydytoją nervingas pacientas aiškina:

— Aš gerai jau neprisimenu kada, bet man kažkas atsitiko, pats nežinau kas, bet jaučiuosi kažkaip, kaip negaliu nei pasakyti...

— Eikite į vaistinę ir paprašykit nežinau, kokių vaistų, priimkit juos nežinau, kiek kartų per dieną ir pasveiksite nežinau kada — aiškino gydytojas.

Ir mes turim, bet...

Šviesus lietuvis ir mėgstąs knygą su maža dukrele aplanko savo draugą. Mergaitei krito į akį pilna knygų spinta ir ji išsitarė:

— Ir tėvelis parsineša iš bibliotekos knygų, bet perskaitęs visad nuneša atgal.

Paieškojimai

Bilėnas Pranas, sūnus Prano, gimęs 1931 m., prašomas atsiliepti dėl smulkesnių informacijų šiuo adresu: A. Paliliūnas, 6308 So. Mozart St., Chicago 29, Ill., USA.

SUNKU?
UŽKIETĖJĘ VIDURIAI?

Paimkite gydančios
ANDREWS
LIVER SALT
KEPENŲ DRUSKOS

DĖMESIO! DĖMESIO!
TAISAU VISŲ RŪŠIŲ
TELEVIZIJAS, NAMŲ ir AUTO RADIJAS
Darbas sąžiningas ir garantuotas.
AL. ČIŽIKAS
18 SKYLARK RD., Toronto. Tel. RO. 6-4063

LEO SIGN SERVICE
Iškabų priežiūra, taisymas. Dažymas. Neo iškabų valymas. Keičiančių šviesų iškabos. Gaminame įvairiausias iškabas.
31 A HERMAN AVE. Telefonas LE. 4-2104

Žemiau išvardintų kompanijų vardu
noriu pranešti visiems turintiems reikalų su draudimo kompanijomis, kad mūsų agentūra atstovauja minimas kompanijas Ontario Provincijoje ir kai kurias kompanijas Kanados Teritorijoje visose draudimo klasėse: judomo ir nejudomo turto, automobilių, garantijų, bondų, apiplėšimo, vagysčių bei įsilaužimo, liability, transporto, stiklo, susisiekimo ir pan.

Taip pat vienkartinius draudimus bei bond garantijas mes tvarkome su bet kuria kompanija turinčia leidimą operuoti draudimą Ontario Provincijoje.

Canadian Fire Insurance Co.
Canada Security Assurance Co.
Eagle Fire Ins. Co.
Norwich Union Ins. Co.
Canadian Indemnity Ins. Co.
Halifax Ins. Co.
Ontario Casualty Ins. Co.
Providence Washington Ins. Co.
Unity Fire & General Ins. Co.
Provincial Ins. Co.
Cornhill Ins. Co.
Monument Ins. Co.
Union Fire & General Ins. Co.
Indemnity Ins. Co. of North America
Philadelphia Fire & Marine Ins. Co.
Central Mutual Ins. Co.
Reliance Ins. Co.
Fire Ass'n of Philadelphia
Security Ins. Co.
Employers Liability Ass. Co.
Guardian Ins. Co.
Guardian Assurance Co.
Ins. Co. of. North America

Mūsų agentūra atstovaujama
"Duda General Insurance" vardu ir privati raštinė yra
42 Evelyn Ave., telefonas RO. 9-4612.
Su pagarba AL. DUDA.

Vyrų ir moterų rūbų siuvėjas
A. BERESNEVIČIUS
Visiems sezonams pasirinkimas naujausių moderniškų angliškų medžiagų kostiumams ir paltams. Augščiausios klasės rankų darbas Toronte. Naujausi modeliai. Žemiausios kainos.
1299 DUNDAS ST. W. - TORONTO, ONT.
Tarp Dovercourt Rd. ir Lisgar.

TAISAU
televizijos ir radio aparatus
DARBAS IR DALYS GARANTUOTA.
J. STANIONIS
115 MONTROSE AVE. TELEF. LE. 1-5142

Dr. A. Užupienė
GYDYTOJA ir CHIRURGĖ
Moterų ir vaikų ligos, gimdymo pagalba.
41 HEWITT AVE. /prie Roncesvalle - Dundas St./, Tel. LE. 5-1961.
Kabineto telefonas LE. 5-1551
Darbo valandos /susitarus telefonu/: pirmad., trečiad. 2-4 val. p.p., antrad., ketvirtad., penktad. 6-8 v. v., šeštad. 10-11 val.

Dr. J. URBAITIS
Gydytojas ir Chirurgas
1398 DUNDAS ST. W.
Telef. LE. 6-9622
Priima taip pat ausų, nosies ir gerklės ligonius.
Darbo valandos: kasdien 12-3 val. p.p. ir 6-8 val. vak.

Lietuvio advokato įstaiga
Victor D. ALKSNIS
ADVOKATAS - NOTARAS
62 RICHMOND ST. WEST
/kampas Bay & Richmond/
Room 901
Telefonas EM. 2-2585

W. A. LENCKI, B.A., L.L.B.
Teisininkas — Advokatas — Notaras
100 Adelaide St. W.
Room 107
Telefonas EM. 6-4182
Toronto

Lietuvių moterų KIRPYKLA
Doma Hairstyling
1618 BLOOR ST. W.
(netoli Dundas)
Telefonas LE. 3-2904
Sav. D. KAUNAITĖ

Valau fotelius ir įvairius kilimus,
taip pat išimu rašalo dėmes. Sutaisau iširusius galus ir pradegintus kilimus.
Skambinti LE. 3-4912
P. KARALIŪNAS

DAŽAI IR SIENOMS POPIERIS!
Vaškas, šepečiai, terpentinas
Sky's Paint & Wallpaper
891 DUNDAS ST. W.
Toronto, Ont.
Tel. EM. 4-2715

A. P. GARAŽAS
1539 DUNDAS ST. W.
/prie Dufferin/
Visų rūšių mechaninis automobilių remontas. Spec. Fordomatic - Hydromatic transmisijos.
Sav. ANTANAS PAŠKEVIČIUS
Telefonas LE. 5-9130

VEDYBOS
Jei norite vesti, rašykite /vokiečių ar lenkų k./, telefonuokite ar atvykite asmeniškai į
VEDYBŲ BIURĄ "WALDI"
191 Augusta Ave, Toronto, Ont.
Tel. EM. 8-9281
Informacijos kasdien nuo 6-9 val. v. Atsakymams raštu pridėti $1. Moterims iki 35 m. amž., tarpininkavimas veltui.

Garantuoti siuntiniai į Sovietų Rusiją ir užimtus kraštus
Mes siunčiame tiesiai iš mūsų sandėlių Kanadoje arba Anglijoje. Nauji dalykai: medicinos dalykai, maistas, saldainiai ir kt. dalykai.
Atvykite asmeniškai į mūsų sandėlį ar prašykite mūsų kainoraščio paštu.
Būsite patenkinti mūsų tarnyba 100%
YANA FABRICS
698 QUEEN ST. W., TORONTO
Telefonas EM. 8-9527.
Vienintelė firma, siunčianti siuntinius iš Kanados. Didžiausias prekių pasirinkimas.

Dr. V. Sadauskienė
Dantų gydytoja
129 GRENADIER RD.
(2-ras namas nuo Roncesvalles), Toronto.
Telefonas LE. 1-4250
Priėmimo valandos: nuo 9-12 ir 3-8 val. vak. (pagal susitarimą).

Dr. Aleksas Valadka
1081 BLOOR ST. W.
(prie Dufferin)
Telefonas LE. 1-2933
RENTGENAS
priima ligonius ir gimdyves nuo 2-4 ir nuo 6.30-8 val. vak. Šeštadieniais nuo 11 val. iki 1 val. pp. Ketvirtadieniais kabinetas uždarytas.

Dr. A. Pacevičius
Gydytojas ir chirurgas
280 Roncesvalles Ave.
Telef. LE. 4-4778
RENTGENAS
Priėmimo valandos:
12-2 ir 6-8. Trečiadieniais ir šeštadieniais 12-2.

Dr. Jonas Yčas
Gydytojas ir chirurgas
1390 DUNDAS ST. W.
(tarp Gladstone ir Rusholme Rd.)
Priima ligonius ir gimdyves nuo 2-4 ir 6.30-8, šeštadieniais 10-12. Kabinetas uždarytas trečiadieniais. Kitu laiku pagal susitarimą.
Telefonas LE. 6-1794
Toronto

Dr. N. Novošickis
DANTŲ GYDYTOJAS
345 BLOOR ST. WEST
(kampas Bloor ir Huron gatvių)
TORONTO
WA. 3-2003
Priėmimo valandos: nuo 9-12 ir nuo 2-9 val. vak. (pagal susitarimą).

Raštinė: LE. 4-4451
Dr. P. MORKIS
DANTŲ GYDYTOJAS
Vakarais ir šeštadieniais pagal susitarimą
1082 BLOOR W., TORONTO 4.
(į rytus nuo Dufferin St.)

DANTISTAS
Dr. ELIAS WACHNA
Priėmimo val. 10-12, 2-6. Pirmadieniais, ketvirtadieniais priima tarp 7-9.
386 Bathurst St., Toronto
Tel. EM. 4-6515

GEORGE BEN, B.A.
teisininkas — advokatas ir notaras.
Kalba slavų kalbomis.
1147 Dundas St. W., Toronto
Telefonai: LE. 4-8431 ir LE. 4-8432

Savi pas savus!
Auto mašinų mechaniniai darbai, sulankstymai ir dažymas atliekami kvalifikuotų mechanikų greitai ir sąžiningai.
Dufferin Garage
1423 DUFFERIN ST., LE. 3-6149
/įvažiavimas iš Gearry Ave./
Sav. V. DUNDYS

DUDA GENERAL INSURANCE
42 EVELYN AVE.
RO. 9-4612
Veikia 24 valandas.

A. STANČIKAS, baigęs National Radio Institute radio ir televizijos skyrių,
TAISO
TELEVIZIJOS IR RADIO APARATUS
Aparatai paimami ir grąžinami į namus veltui. Darbas ir dalys garantuotos.
Skambinti telef. LE. 1-1602.

STANLEY SHOE STORE
Augščiausios rūšies moterų, vaikų ir vyrų batai, normalaus dydžio ir platūs EE—EEE
1438 Dundas St. W. Toronto
prie Gladstone

Dr. E. Zubrienė
Dantų gydytoja
1577 BLOOR ST. WEST
(prie Dundas)
Telefonas LE. 2-4108
Priėmimo valandos: nuo 9-12, 3-8, šeštadieniais 9-12 (pagal susitarimą). Kabinetas uždarytas trečiadieniais.

Dr. A. JOSIUKAS
Vidaus ligos,
specialiai plaučių ir širdies.
230 PACIFIC AVE.,
TEL. RO. 7-8624.
priima ligonius pagal susitarimą.

Dr. L. SIMON
Odos ir veneros ligų specialistas.
Naujas adresas nuo balandžio 1 d.
288 ST. CLAIR AVE. W.,
/prie Spadina Rd./
Darbo valandos: 10-12 ir 3-7 pp. arba pagal susitarimą.
Tel. WA. 1-6614 arba WA. 2-8015

Dr. K. Žymantienė
GYDYTOJA ir CHIRURGĖ
1393 DUNDAS ST. WEST
Toronto
(tarp Gladstone ir Rusholme)
Priėmimo valandos:
Kasdien nuo 9-11 ir nuo 6-8. Šeštadieniais 11-1 val. p.p.
Kitu laiku pagal susitarimą.
Telefonas LE. 4-6851

Dr. John REKAI
Chirurgas ir akušeris
Dr. Paul REKAI
Vidaus ligų specialistas,
X RAY (Rentgenas)
219 St. Clair Ave. W., Toronto
Susitarti telefonu WA. 3-2395

Dr. F. Tickett
Gydytojas ir chirurgas
Priėmimo valandos 2-3 ir 7-9 po pietų
11 Gore Vale Ave. Toronto
Telef. EM. 8-3754

AKIŲ SPECIALISTAS
L. LUNSKY. R.O.

Pritaiko akinius visiems akių defektams. Ištiria akių nervus, kurie dažnai sukelia galvos skaudėjimą ir nervingumą. Kalba slavų kalbomis.
470 College St. W. Toronto
Telef. WA. 1-3924

OKULISTĖS
Br. BUKOWSKA - BEJNAR, R.O.
WIKTORIA BUKOWSKA, R.O.
274 RONCESVALLES AVE.
(prie Geoffrey St.)
Telef. LE. 2-5493
Darbo valandos: kasdien 10 v. ryto iki 9 val. vak.; šeštadieniais nuo 10 va. ryto iki 6 v. v.

LIETUVIO ADVOKATO ĮSTAIGA
NEIMAN, BISSETT & SEGUIN
Advokatai — Notarai
35 HAYDEN ST., Toronto,
(arti Bloor ir Yong gatvių)
Telef. įstaigos: WA. 4-9501. Telef. namų: BE. 3-0978

A. LIUDŽIUS, B.L.
VIEŠASIS NOTARAS
(Notary Public)
Advokatas iš Lietuvos.
Visi notariniai reikalai ir teisiniai patarnavimai, morgičiai.
91 Roncesvalles Ave., Toronto
Telef. LE. 6-5613

East Upholstering
Darome minkštus baldus pigia kaina užsakant ir pataisom bei aptraukiam senus. Didelis pasirinkimas įvairių medžiagų.
Telefonas HO. 3-5493

TORONTO, Ont.

Šv. Jono Kr. parapijos žinios

— Naujųjų metų pamaldos įprasta sekmadienių tvarka: 9.30, 11 ir 12 val. Pamaldų metu klebono metinis pranešimas. Naujų Metų sutikimas — antradienį 7.30 val. vak. parapijos salėje. Sutikimą rengia parapija ir Šv. Jono Kr. Pašalpinė Draugija.

— Dėkojama už giesmes sol. A. Ščepavičienei ir Br. Marijošiui švenčių pamaldose.

— Silvestro dieną, paskutiniąją šiais metais, 9 val. gedulingos pamaldos už šiais metais Toronte mirusius lietuvius.

— Parapijos klierikai iš seminarijos grįžo Kalėdų atostogoms, kurios tęsis iki sausio 6 d. L. Januška atostogoms išvyko pas savo gimines į Ameriką, J. Štaškevičius Kalėdų naktį asistavo Jo Em. Kardinolui pontifikalinėse mišiose.

— Kun. dr. J. Gutauskas buvo išvykęs į Brooklyną dalyvauti a. a. kun. J. Petrėno laidotuvėse.

— Šeštadienį, gruodžio 28 d. iš par bažnyčios laidojama a.a. Agnietė Didžbalienė.

— Pakrikštyta: Zuzana Laima Jackevičiūtė, Darius Arūnas Mašalas, Renata Irena Valiukaitė ir Edvardas Leonas Benetis.

Prisikėlimo parapijos žinios

Dėkojame p. Petrui Reginai ir poniai, padovanojusiems daug gerų indų Tėvų Pranciškonų stovyklavietei Wasagoje.

— Užbaigiant šiuos metus, kad padėkojus Dievui už gautas malones ir paprašius naujų ateinantiems metams, antradienį, gruodžio 31 d., 7 val. vak. daromos trumpos padėkos pamaldos su išstatytu švč. Sakramentu. Po pamaldų 7.30 val. vak. Prisikėlimo salėje pradedamas Naujų Metų sutikimas.

— Naujų Metų dieną pamaldų tvarka kaip sekmadieniais. Mišios: 8. 9. 10 ir 11 val. Bet apatinėj salėj 11.30 val. Mišių tą dieną nebus.

— Šeštadienį, sausio 4 d., Prisikėlimo salėj jokio lietuviško parengimo nebus, nes salė perleista vestuvininkams. Sekmadieni skautai turės savo Kadėlų eglutę.

— Kūčių dieną iš Prisikėlimo bažnyčios Park Lawn kapinėse buvo palaidotas Ignas Anužis, 75 m. amžiaus, miręs gruodžio 22 d.

Išganytojo liut. bažnyčioje, 1691 Bloor St. W. ir Indian Road kampe, sausio 5 d., 1.30 val. p.p., lietuvių pamaldos.

Kun. dr. M. Kavolis.

Kalėdų eglutė gruodžio 22 d. lietuvių ev. liut. parapijos moterų ratelio buvo suruošta Alhambra United Church salėje. Ratelio valdybos pirm. Elzė Jankutė, sekr. M. Dambarienė ir iždin. G. Buntinienė, šiek tiek negalaudama, su talkininkėmis šventę buvo gražiai paruošusios ir svečius maloniai priėmė. Garbingų svečių tarpe dalyvavo gen. konsulas Gylys su ponia. Prisimintos dvi ratelio valdybos narės, negalėjusios dalyvauti eglutės šventėj: Agnė Ruzgienė apsirgo, o Natalija Šalkauskienė išvyko su šeima kalėdinio poilsio. Kalėdų senelis aplankė vaikučių būrį su dovanomis.

Religinis koncertas

Šv. Jono Kr. parapijos bažnyčioj adventinio susikaupimo užbaigai gruodžio 22 d. buvo surengtas religinis koncertas. Sol. V. Verikaitis pagiedojo: "Pater noster" L. Niedermayerio, "Adoremus Te" J. M. Loretz ir "Marija, Motina malonės"; sol. V.Žemelytė — "O Jesu Clementissime" ir "Parce Domine" Ch. Gounod. Smuik. Stp. Kairys su giliu įsijautimu pagrojo G. F. Haendelio sonatų ištraukų. Vieš nia iš Europos sol. J. Liustikaitė pagiedojo "Da pacem Domine" J. Roffo ir "O Neapleisk" J. S. Bacho, o sol. Br. Marijošius — "Ave Maria" P. Kahno ir "Šventoji naktie" A. Adamo. Šv. Jono Kr. parapijos choras, diriguojamas kun. B. Pacevičiaus, sugiedojo "Tyli naktis" ir "Transeamus" J. Schnabel. Vargonais visiems palydėjo muz. St. Gailevičius. Apygausiai susirinkę klausytojai ištisą valandą pagyveno pakilia relig. nuotaika. Jie liko dėkingi menininkams ir rengėjui — Caritas sambūriui, kuris gautas aukas paskyrė ligonių šalpai.

Toronto lietuvių Caritas pinigais parėmė: O. Spurgaitienės šeimą $80, B. Krūminienę $20, O. Gailevičienę $30, S. Kupčiūnienę $30. O. Dubauskienę $25, O. Buračiene $10 ir L. Miniotienę $10. Lankant ligonis įvairiose Toronto ligoninėse išleista $35, o nervų ligų liet. ligoniu švenčių pakietukams išleista $50. Caritas iniciatyva taip pat keletas šeimu aprūpinta rūbais, avalyne ir maistu. O. Spurgaitienės šeimai, neseniai atvykusiai su septyniais vaikais iš Vokietijos, pagelbėta suruošti jauku Kūčių stalą. Kalėdu sezono metu aplankyti 34 ligoniai.

Toronto liet. Caritas.

Atvyksta Tautos Fondo pirmininkas

Tautos Fondo pirm. prel. J. Balkūnas sausio 7-9 dienomis atvyksta į Kanadą ir aplankys didžiasias lietuvių kolonijas, kur turės pasitarimų su Bendruomenės organais bei padarys viešus pranešimus visuomenei.

Hamiltone TF pirmininkas bus ir padarys pranešimą V. Aušros Vartų parapijos salėje sausio 7 d. (antradienį) 8 val. vak.; Toronte pranešimas bus sausio 8 d. (trečiadienį) 8 val. vak. šv. Jono Kr. parapijos salėje; o Montrealv — sausio 9 d. ketvirtadienį (dėl vietos ir laiko dar nesusitarta).

Mokyklos Kalėdų eglutė

Toronto Maironio vardo šeštadieninės liet. mokyklos tradicinė Kalėdų eglutė įvyks šį sekmadienį, gruodžio 29 d. 3.30 val. p.p. Prisikėlimo par. salėje. Programoje kun. B. Pacevičiaus Kalėdų scenos vaizdelis, deklamacijos ir baleto šokių studijos mokinių šokiai. Po to — gausios dovanos vaikučiams. Visi mažieji, o taip pat suaugę kviečiami į didžiąją Toronto lietuvių jaunimo šventę.

Mokytojai ir tėvų k-tas.

KLB Toronto apylinkės tarybos posėdis

šaukiamas sausio 5 d. 3.30 val. pp., sekmadienį, Lietuvių Namuose. Tarybos posėdyje bus aptarti tik Vasario 16 minėjimo reikalai. Išsamų pranešimą apie apylinkės valdybos Nepriklausomybės šventės minėjimo planus padarys valdybos pirmininkas. Visi apyl. tarybos nariai, o taip pat organizacijų atstovai kviečiami posėdyje gausiai dalyvauti ir punktualiai atvykti.

Apylinkės v-ba.

Dėmesio jaunesniesiems ateitininkams

Sausio 5 d., sekmadienį, 3 val. p.p. Prisikėlimo parapijos muzikos studijoje ruošiama jaunesniųjų at-kų agapė. Nariams dalyvavimas būtinas. Kviečiami ir svečiai, kurie norėtų tapti nariais.

Linksmai pradėkime naują balių sezoną!

VISŲ LAUKIAMAS TĖVIŠKĖS ŽIBURIŲ

SPAUDOS BALIUS

ĮVYKS SAUSIO 11 D., ŠEŠTADIENĮ, PRISIKĖLIMO PARAPIJOS SALĖJE.

SMAGIĄ IR VISIŠKAI NAUJĄ PROGRAMĄ IŠPILDYS TORONTO VYRŲ KVARTETAS, VADOV. V. VERIKAIČIO.

ŠOKIAMS GROS VISŲ MĖGIAMAS CUBANA ORKESTRAS.

BUFETAS, LOTERIJA IR KITOS ĮDOMYBĖS.

Pradžia 7.30 val. vak. Įėjimas $1.50, studentams — $1.

Sportininkų balius

Šį sekmadienį pas Aušrą svečiuojasi Čikagos lietuvių studentų krepšinio komanda Lituanica. Ta proga šeštadienį, gruodžio 28 d., ruošiamas didžiulis **pokalėdinis balius - šokiai.** Pradžia 7.30 val. vak. Programą išpildys J. Kvietytės - Urbonienės išraiškos šokio studija. Šokiams gros lietuvų mėgstamas orkestras "Cubana". Į šį Amerikos ir Kanados sportininkų susipažinimo vakarą kviečiame visus kuo gausiausiai atsilankyti ir linkime kuo smagiausiai praleisti pirmąjį pokalėdinį ir paskutinį šiais metais savatgalį. **"Aušra".**

Vasario 16 minės atskirai

Lietuvos Neprkilausomybės Talkos Toronto komitetas praneša, kad kaip kasmet taip ir šiais metais, ruošia viešą iškilmingą Vasario 16 dienos minėjimą. Laikas, vieta ir programa būsią paskelbta vėliau.

Reikalinga pagalba

Dubinskų šeimai, šešių asmenų, kurių abu tėvai nedirba, reikalinga skubi parama, ypač drabužiais ir avalyne. Vaikučių amžius: mergaitės — 11 metų, 3 metų ir 6 mėnesių, berniukas 5 metų. Su šia šeima galima susisiekti tiesioginiai — O. Dubinskienė, 52 Maria Street (prie Dundas W. ir Clendenan), tel. RO. 2-3751 arba per Caritas narius.

Toronto liet. Caritas.

Naujų Metų sutikimui Prince George Hotelyje bilietų dar galima gauti. Vietas užsakant skambinti Tėvynės Prisiminimų radijo vedėjui tel. LE. 4-1274.

Klaipėdos krašto atvadavimo 35 metų sukakties minėjimui šiemet Toronte sudarytas specialus komitetas į kurį įeina nuo B-nės apyl. pirm. J. R. Simanavičius ir A. Liūdžius, nuo Maž. Liet. Bičiulių d-jos L. Tamošauskas ir A. Aperavičius ir nuo Maž. Liet. Rezistencinės S-gos dr. M. Anysas. Komiteto pirmininku išrinktas L. Tamošauskas. Minėjimas nutarta ruošti Prisikėlimo parapijos salėje sausio 19 d. 4 val.

Vaikų darželio Kalėdų eglutė gruodžio 22 d. Prisikėlimo par. salėje sulaukė labai didelio būrio dalyvių. Programą išpildė darželio vaikučiai, vadovaujami Nek. Pr. Švč. M. Marijos seserų.

Pirmoje programos dalyje matėme gyvąjį paveikslą "Prakartėlė" apsuptą daugybės angelų, trijų karalių, piemenėlių, snaigių ir mažųjų vaikučių, kurie savo sidabriniais balseliais sugiedojo "Gul šiandieną". Du mažiausieji darželio vaikai — Sigita Virkutytė ir Petriukas Matijošaitis (abu 3 metų) — įspūdingai padeklamavo eilėraštį "Ant šienelio Jėzus guli".

Antroji programos dalis prasidėjo iškilmingu maršu įžengiant vyriausiajam angelui, sekant snaigėms, karaliams, piemenėliams ir Kalėdų seneliui — šv. Mikalojui. Jis buvo sutiktas su dideliu vaikų džiaugsmu. Visi salėje esantieji plojo ir šaukė valio. Lėtais žingsniais senelis su savo palydovais užlipo ant scenos ir ramiu balsu pasveikino mažuosius ir suaugusius. Po to darželio vaikai padainavo tris daineles: Naujienos, Senis ir pupos ir Dūdelė.

Pertraukų metu senelis įdomiai užimdavo vaikučius, o programos metu sėdėjo jam parengtame soste.

Trečią programos dalį sudarė įvairūs baletiniai šokiai. Visiems susirinkusiems sudarė gyvą ir gražų vaizdą lengvai šokančios snaigės aplink miegančią karalaitę. Mikliai atjojo drąsusis princas (Petras Matijošaitis), žiūrovų sutiktas su didelėmis ovacijomis.

Du klasikinio baleto dalykus puikiai išpildė p. Dudko mergaičių baleto studijos mergaitės.

Po programos Kalėdų senelis vaikučiams padalino dovanas.

Eglutės programa buvo neilga, bet nepaprastai įvairi, įdomi ir vaikams imponuojanti. Mes vaikučių tėvai esame nepaprastai dėkingi seselėms, kurios taip moka pagauti šių laikų vaikų dvasią ir taip atsidavusios dirba mūsų vaikams, skiepydamos jiems tėvynės ir religijos meilę per tokius moderniškus parengimus.

Dėkingas **J. Remys.**

Liet. Generalinio konsulato adresas nuo Naujų Metų yra pasikeitęs, nes miestas pakeitė gatvės namų numerius.

Dabartinis adresas yra 21 (buvo 11) Grenadier Heights.

Toronto Viešoji Biblioteka, norėdama padėti savo skaitytojams susiorentuoti naujųjų knygų gausybėje, išleido 3 pastarųjų metų bėgyje pasirodžiusių rekomenduotinų knygų sąrašą — 150 atrinktų knygu. Šias visas 150 knygų dabar galima pamatyti centrinėje bibliotekoje — 20 St. George St. — įrengtoje parodoje, kuri tęsis iki sausio 14 d. ir atidaryta kasdien nuo 9 val. ryto iki 8.30 val. v., o šeštadieniais iki 6 val. vak.

Knygutę "150 Books" galima gauti veltui kiekviename Viešosios Bibliotekos skyriuje.

Padėka

Nuoširdžiai dėkojame Gerb. TT Pranciškonams už veltui duotą salę. Taip pat dėkojame P. Imbrasui už puikiai atliktą Kalėdų senelio — šv. Mikalojaus rolę. Dėkojame mūsų mieloms ponioms Kairienei, Krivickienei, Statulevičienei, Duobaitienei, Kizienei ir Česikienei už didelę pagalbą parengimo metu. Nuoširdi mūsų padėka A. Matukaitei už akompanavimą mūsų mažųjų vaikučių dainelėms.

Dekojame ir mielai visuomenei už gausų atsilankymą ir aukas.

Nek. Pr. Švč. M. Marijos Seserys.

NAUJŲJŲ METŲ LINKĖJIMAI
NUO MIESTO TARYBOS PIRMININKĖS
PONIOS JANE NEWMAN.

Šv. Jono Pašalpinės D-jos metinis susirinkimas įvyks 1958 m. sausio 5 d., sekmadienį, 3 val. p.p. parapijos salėje.

Visi nariai prašomi skaitlingai dalyvauti. Bus svarstomi svarbūs metiniai draugijos reikalai ir valdybos rinkimai. **Valdyba.**

Dr. N. Novošickis

išvyko atostogų į Floridą. Jo dantų gydymo kabinetas bus uždarytas nuo gruodžio 26 d. iki sausio 20 d.

Skaučių-tų tėvų ir rėmėjų

valdyba savo pirmame susirinkime pasiskirstė pareigomis: pirmininkas — J. Matulaitis, vicepirm. — J. Kuprevičius, sekr. — K. Prušinskienė, ižd. — S. Dabkus, parengimų vadovė — B. Abromaitienė. **Valdyba.**

A.a. A. Didžbalienė mirė Kalėdų naktį Bernelių pamaldų metu, sūnaus namuose 212 Indian Rd. Cr. Velionė buvo 77 m. amžiaus, nuo Pilviškių turėjusi didžiulę šeimą: iš dvylikos vaikų aštuoni yra gyvi. Prieš mirtį velionė sirguliavo apie trejetą mėnesių. Palaidota iš šv. Jono Kr. bažnyčios Toronto šv. Kryžiaus kapinėse.

Toronto apyl. Šalpos Fondas Kalėdų švenčių proga $150 per centrinį fondą pasiuntė Vokietijon liet. šalpai. Kooperuojant su Toronto liet. Caritas, apyl. Šalpos Fondas vienkartinę paramą paskyrė šiems Toronto lietuL. Miniotinei $25, O. Spurgaitienei $20, O. Gailevičienei $20, O. Dubinskienei $20, S. Kupčiūnienei $15 ir E. Jankutei $10.

Apylinkės ŠFondas.

GERIAUSIAS NAUJŲ METŲ LINKĖJIMAS . . .

Te būna mieli 1958 metai

SENIEJI METAI JAU MIRŠTA . . . tegul miršta. Nes tai metas pradėti viską iš naujo, kada yra daug vilčių, kada atsiveria nauios progos. Pasaulyje naujas draugiškumas gimsta, kai žmonės visur sveikina Naujus Metus. O pradėti naujuosius metus reiškia daugiau negu Auldui Langui Synei. Daugiau negu atnaujinti senas pažintis.

Tikroji reikšmė Naujų Metų išvakarių yra visų bendras troškimas sukurti naujas draugystes. Ir kai varpai suskambės, prasidės rankų paspaudimai, sveikinimai, juokas, — atmosfera prisipildys vieninteliu troškimu, išreiškiančiu laimingiausią visų linkėjimų . . . "Te būna tai mielieji 1958 metai"

LABATT'S '50' ALE BREWERY LIMITED

Maisto produktų krautuvė

125 Roncesvalles Ave. (kampas Galley)

Tel. LE. 3-9911

Mes turime lietuviškų sūrių, kaimiškų lašinių, kumpių, taip pat įvairiausio europietiško bei kanadiško maisto.

PRISTATOME VELTUI Į NAMUS.

APSILANKYKITE ARBA SKAMBINKITE.

Savininkai J. ir V. MATEKONIAI

NUOMOJAMOS KLUBINĖS PATALPOS

357½ College St. Patalpos turi miesto leidimą kaip vieša salė. Patalpos naujai išdekoruotos, oro ventiliacija, po bufetu šaldutuvas ir dar vienas 20' šaldytuvas, fluorescentinis apšvietimas, grindys linoleumu išklotos, apšildymas vandens garais, 2 augštai, (viename įrengti kortų kambariai). Sandėliui 500' ploto, augštos lubos ir t.t. Skambinti RO. 9-2423.

. . .

Esama padėtis verčia susirūpinti farmomis

1. **36 akrai prie Maltono. Kaina $14.000.**
2. **67 akrai, kampinė farma prie Maltone.**
3. **116 akrų, vienos mylios frontas prie Queen Elizabeth kelio, tarp St. Catharines ir Niagaros.**
4. **13 akrų sodo su visais įrankiais prie dalinamais žemės sklypais Hamiltone. Žemos kainos.**

SERGAUTIS REAL ESTATE
817 Bloor St. W. Telef. LE. 4-2426

DAŽYTOJAS - DEKORATORIUS, artėjant žiemai, darbus atlieka pigiau. Daro parengimų skelbimus ir panašius darbus. Taip pat galima gauti suvenyrinių medžio drožinių: kryžių, koplytėlių, Vyčių, vėliavėlių ir pan. Tel. RO. 9-7044.

BALTIC MOVERS
Baldų pervežimas Toronte ir tolimomis distancijomis. Visos vežamos turtas apdraustas. Važiuojam kas savaitę į Montreolį, Londoną, Windsorą, Hamiltoną, North Bay, Sudbury ir kitur.
30 DEWSON ST. TEL. LE.4-1403
TORONTO

UŽSISAKYKITE ANGLIS
DOMINION COAL & WOOD CO.
Atstovas V. AUŠROTAS
Telefonas LE. 5-0527
Anglys išvežiojamos ir šeštadieniais

MONTREAL, Que.

DŽIAUGSMINGŲ ŠV. KALĖDŲ
ir Kristaus gausios palaimos
NAUJIESIEMS METAMS
nuoširdžiai linki konfratrams, vienuolijoms,
savo mieliems parapijiečiams, bičiuliams
ir visiems lietuviams

Tėv. J. Borevičius, S.J.,
Tėv. J. Aranauskas, S.J.,
Tėv. St. Kulbis, S.J.

1465 De Sève, Montréal 20, Que., Canada.

Kalėdų eglutė. Lietuvių šeštadieninės mokyklos gruodžio 29 d. 4 val. p.p. Aušros Vartų parapijos salėje ruošia tradicinę mokyklų eglutę. Programą scenoje atliks Rosemounto mokykla, po to bus programa tęsiama salėje visų mokyklų mokinių kartu su Kalėdų seneliu. Programa bus labai įdomi. Kalėdų senelis visiems vaikučiams duos įvairias ir įdomais dovanas. Visi vaikai tą dieną kviečiami į didelę ir įdomią eglutės šventę, kuri jau eilė metų ruošima Montrealyje.

Veiks bufetas dideliems ir mažiems.

Muzika: du žinomi mūsų kolonijos akordeonistai stud. Baltuonis ir Vičas. Salė bus gražiai dekoruota, todėl galės linksmai pasišokti ir mūsų jaunimas, buvę lietuvių mokyklos mokiniai. Visus kviečiame pasižiūrėti įdomios mūsų mažųjų programos. Linksmai praleisti laiką ir savo atsilankymu paremsite lietuviškas mokyklas Montrealyje.

Įėjimas suaugusiems auka — vienas doleris.

Seimelio posėdis. 1958 m. sausio 4 d., šeštadienį, 7 val. vak. A. Vartų parapijos salėje šaukiamas KLB Montrealio organizacijų ir rinktų atstovų seimelio posėdis. Posėdžiui numatyta sekanti darbų tvarka:

1. Atidarymas,
2. Susirinkimo prezidiumo rinkimas,
3. Pereito posėdžio protokolo skaitymas,
4. Seimelio prezidiumo veiklos pusmetinis apyskaitinis pranešimas,
5. Vasario 16 minėjimo klausimas,
6. Kandidatų į Pasaulio Lietuvių Seimą rinkimas,
7. Klausimai ir sumanymai.

Kviečiamu laiku nesusirinkus reikiamam skaičiui seimelio narių, po valandos posėdis įvyks, nepaisant jame dalyvaujančių seimelio narių skaičiaus.

Seimelio prezidiumas.

Brangiam tėveliui mirus
mielą bendradarbį IGNĄ ANUZĮ
nuoširdžiai užjaučiame
A. D. Arlauskai, A. J. Augūnas,
V. O. Braziai, J. V. Gvildžiai, A. Rimša,
A. D. Velavičiai, A. E. Žalkauskai.

Brangiai Motinai ir Senelei A. † A. Balsienei mirus
TEKLELEI BALSYTEI - STRAZDIENEI,
ONUTEI BALSYTEI - RADZEVIČIENEI,
VLADUI ir VYTAUTUI BALSIAMS,
ir jų šeimoms
reiškiame nuoširdžią užuojautą
J. Narakienė, D. ir K. Viskantai.

Neo-Lithuania korporacijos susirinkime gruodžio 15 d. išrinkta valdyba: pirm. A. Kiršonis, vicepirm. A. Statulevičius, sekr. O. Gailiūnaitė.

Ansamblis iš Lenkijos, su tautiniais šokiais ir choru, viso 80 žmonių, atvyksta į Torontą kovo mėn. Atrodo, kad tai bus tas pats Slonsk ansamblis, koncertaves ir Lietuvoje. **K.B.**

TAUPYK, SKOLINKIS
savo kredito kooperatyve "LITAS"

Santaupos pilnai apdraustos. Paskolos lengvai ir greitai duodamos bet kokiam geram tikslui.

"LITAS" veikia sekmadieniais 11-1 val. p. p. Aušros Vartų parapijos salėje. Banko kambaryje.

Pirm. A. Norkeliūnas, RA. 7-3120. Ved. D. Jurkus, PO. 7-4280

AL GARBENS
REAL ESTATE
1611 Bloor St. W. - - Toronto, Ont.
Kanados, Ontario ir Toronto Real Estate Boards narys
Telefonai: LE. 6-2738, LE. 6-2664
Vakarais HU. 9-1543

Fern - Roncesvalles, $15.600, 6 kambarių plytų namas, pusiau atskiras, 2 virtuvės, oru - alyva šildomas, garažas. Įmokėti apie $6.000.

Beresford - Bloor. $17,500, 6 kambarių atskiras namas, 2 virtuvės, oru-alyva apšildomas, garažas. Įmokėti apie $4.000.

Fourplex. $30.500, 4 atskiri butai po 4 kambarius, vandeniu apšildomas, 2 garažai, visi butai išnuomoti, pastatas apie 20 metų senumo. Įmokėt $15.000.

PASITEIRAUKITE DĖL KITŲ NUOSAVYBIŲ.