LIET. BENDR. TARYBOS
BIBLIOTEKA

TĖVIŠKĖS ŽIBURIAI

The Lights of Homeland
Lithuanian Weekly
Published by the Lithuanian R.C. Cultural Society of Canada
Authorized as Second Class Mail Post Office Department Ottawa
---
SAVAITRAŠTIS
Leidžia Kanados Lietuvių Katalikų Kultūros Draugija
941 Dundas St. W., Toronto

Nr. 11 (427) TORONTO, Ontario, 1958 m. kovo (March) mėn. 13 d. Kaina 10¢

PLB Seimas

PLB Seimas be abejonės bus didelis įvykis lietuviškosios išeivijos gyvenime. Iki jo beliko vos pusmetis su trupučiu, o pasirengimų darbai dar nei neįpusėję, nors Laik. Organizacinis Komitetas dirba jau ne pirmus metus. Užsimojimus bei projektus vis sumaišo įvairios painiavos. Tuo būdu iki šiol, atrodo, tebėra nenustatyta nei meninių pasirodymų programa, nei paties seimo darbotvarkė. Žinome tik, kad misterijos projektas jau senokai palaidotas, kad aiškinamasi dėl koncerto pobūdžio bei meno parodos (kurių ar tik nebus net dvi!). Dabar štai Amerikos Liet. Bendruomenės C. Valdybos biuleteny, Nr. 10, pasirodė pranešimas apie paties seimo darbotvarkės metmenis, priimtus LOK kartu su JAV ir Kanados LB pirmininkais. L. Org. Komitetas prašąs LB valdybas pasisakyti dėl jų iki balandžio 30 d. Gaila, visų kitų nuomonės neklausiama, spaudoje darbotvarkę svarstyti nesiūloma. Gal būt, tai bus padaryta vėliau? Mums atrodo, kad šitos diskusijos gali būti pradėtos jau dabar, nes yra daug svarstytinų dalykų, kurie rūpi ne vien bendruomenės organams, bet visiems lietuviams.

LOK pateiktame darbotvarkės projekte yra 5 pagrindiniai punktai: 1. lietuvių padėtis laisvajame pasaulyje — išryškinama pagal anketos būdu surinktus duomenis; 2. okupuotos Lietuvos padėtis — 4 pranešimai; 3. Lietuvos valstybės tarptautinė teisinė ir politinė padėtis — 1 pranešimas; 4. PLB tautinių ir valstybinių uždavinių vykdymo perspektyvos — 2 pranešimai; 5. PLB organizaciniai reikalai — statuto ir vykdomųjų organų klausimai.

Kiek laiko seimo darbai turės užtrukti, nepaskelbta. Norint rimtai reikalus apsvarstyti ir išdiskutuoti, iš čia pateiktųjų punktų gal tik vienam trečiajam teužtektų vienos dienos, o kaikuriems, pvz. 1, 4 ir 5 vargu ar užektų ir po porą dienų. Bet kurgi tų dienų gauti? Tad ar nevertėtų pagalvoti kaip keliamus klausimus sumažinti? Seimo atstovai juk negalės ten užtrukti nei savaitės.

Svarstant PLB Seimo darbotvarkės klausimą pirmiausia reikėtų išsiaiškinti jo paskirtį. Jos berods dar niekas nėra viešai aptaręs, bet ar nebūtų tikslu laikyti, kad jis yra šaukiamas PLB organizacijai atbaigti, gyvybiniams lietuviškosios bendruomenės reikalams aptarti ir pasakyti pasauliui žodį vietoje negalinčios kalbėti pavergtos tautos, na, o be to, dar pačios lietuviškosios bendruomenės entuziazmui sukelti. Visa, kas nesiriša su šitokia seimo paskirtimi turėtų atpulti. Iš LOK pateiktojo projekto, vadinasi, turėtų iškristi kursų ar studijų savaitės paskirčiai atitinką 2 ir 3 punktai. Bet 4 punkto pirmoji dalis — PLB tautinių uždavinių vykdymo perspektyvos — turėtų būti gerokai išplėsta. Seimas turi išsiaiškinti PLB dabartinius uždavinius, įvertinti turimas priemones ir apsvarstyti kelius tiems uždaviniams siekti. Tam reikėtų visos eilės pranešimų su plačiomis diskusijomis, po kurių galima būtų išspręsti ir eilę konkrečių aktualių problemų. Po taip pat išplėsto 1 punkto ir po šiųjų diskusijų jau būtų lengviau ir organizacinės struktūros klausimus spręsti. Seimas nėra skirtas tam, kad išsiaiškintų, kokioje padėtyje koks reikalas yra pavergtoje Lietuvoje, bet tam, kad išsiaiškintų, kaip kas tvarkytina čia išeivijoje, kad PLB galėtų įvykdyti savo pagrindinius uždavinius.

Vadinasi, laikantis LOK pateikto projekto, tenka pasakyti, kad visi seimo uždaviniai telpa 1, 4 ir 5 punktuose.

KAS NAUJO KANADOJE?

Visuotinė sveikatos apdrauda Ontario prov. numatyta įvesti nuo 1959 m. sausio 1 d. Sutartis su federacine vyriausybe jau pasirašyta ir ji apims slaugymą bendrose salėse, maistą, laboratorijų ir rentgeno patarnavimus, operacijas, vaistus ir pan. Į apdraudos planą įeina: nelaimių atvejai, psichiniai ligoniai ir džiovininkai. Už pastarąsias dvi kategorijas feder. vyriausybė nieko nemokės; visą naštą teks pakelti prov. vyriausybei. Apdraudos reikalus tvarkys The Ontario Hospital Service Commission. Tikimasi, kad prieš liepos 1 d. visuotinės apdraudos sutartį su feder. vyriausybe pasirašys dar šios provincijos: B. Kolumbija, Alberta, Saskatchewan ir galbūt Newfoundland, kurios jau turi įsivedusios sveikatos apdraudą. Feder. vyriausybė, jei bus išrinkta, pateiks parlamentui įstatymo pakeitimą, kuris įgalintų ją nuo liepos 1 d. pradėti mokėjimus provincijoms.

★

Vairuotojams Ontario provinc. numatytos pagrieztintos bausmės už taisyklių nesilaikymą. Susisiekimo min. Allan pateikė prov. seimui įstatymo pakeitimą, kuriuo bus baudžiami ne autovežimių savininkai, o vairuotojai; už nusižengimą taisyklėms bus suspenduojami leidimai ne vieneriem, o dvejiem metam; bausmė neblaiviems vairuotojams už antrą ir sekančius nusižengimus padidinama nuo 3 iki 6 mėn., o jei padaryta nuostolių — iki 12 mėn. Numatytos bausmės ir už autovežimio durų neatsargų atidarymą gatvėje.

★

Geležinkeliečių unijos, atstovaujančios 130.000 narių Kanadoj, įteikė raštą feder. taikinimo komisijai, kuriame reikalaujama geležinkelio bendroves įsteigti specialų fondą darbininkams, kurie dėl naujų mašinų įvedimo turi būti atleisti iš darbo. Esą reikėtų sudarvti $11 mil. fondą, kurio pagrindą sudarytų bendrovių įnašai — 4¢ nuo kiekvieno darbininko darbo valandos. Be to, unijos reikalauja ilgesnių apmokamų atostogų, daugiau laisvų dienų, 35¢ didesnio valand. atlyginimo. Senoji darbo sutartis su geležinkelio bendrovėmis pasibaigė gruodžio 31 d. Gelež. bendrovės nesutinka su naujais reikalavimais. Feder. taikinimo komisija bando abi puses suderinti.

★

Studentai 5 Quebeco provinc. universitetų suorganizavo vienos dienos streiką protestuodami prieš premjerą Duplessis, kuris atsisakė priimti studentų delegaciją, norėjusią išdėstyti jam savo reikalavimus. Studentai reikalauja padidinti provincijos paramą universitetams ir studentams. Streike dalyvavo apie 20.000 studentų. Sherbrooke un-to studentai atsisakė streikuoti, nors pareiškė jam savo pritarimą.

★

Susekta apgaulė automobilių vairuotojų leidimų išdavime. Ontario prov. susisiekimo min. įsakė policijai patikrinti visoj provincijoj leidimų išdavimo įstaigas. Toronto policija suėmė du tarnautoju — H. Levi ir A. Ferreira — už nesąžiningą vairuotojų egzaminavimą. Be to, ji susekė 150 apgaulės atvejų. Iš to aiškėja, kodėl kaikurie vairuotojai, turį leidimus net nemokėdami angliškai skaityti kelio ženklų.

★

Duchaborų sektos "Laisvės sūnų" grupėje ima ryškėti skilimas dėl grįžimo Sov. Sąjungon. Grįžusi jų delegacija iš Rusijos esą nusistačiusi rekomenduoti masinį grįžimą į Sibirą. Dalis duchaborų nerodo noro grįžti ir jau 12 šeimų sutiko leisti savo vaikus į vietines Kanados mokyklas. Ikišiol 84 duchaborų vaikai buvo laikomi New Denver vietovėje sugabenti prievarta. Dėlto ir prasidėjo sąjūdis grįžti Rusijon.

Pripažinimo reikalu

ALMAUS,
mūsų bendrabarbio Niujorke

Nuostabi mokslo pažanga vis toliau plėšėsi nuo senojo pasaulio politinių ir socialinių sąvokų. Tai kas, kad poetai jautė, kaip Aistis, Lituvai "šviesią, gražią, didingą ateitį". Šiandienos pasiutęs ginklavimasis ir nuolatinė netikrumo baimė, kad koks nelaimingas incidentas gali iššaukti atominį susinaikinimą, daugelį jau vertė ieškoti naujų sugyvenimo būdų. Šitokie sąjūdžiai ypač ryškėjo didžiosiose tautose. Sovietijoj juos skatino politinis - socialinis, Amerikoj — ūkinis atolydis. Nežiūrint prezidento įtikinėjimų, kad su pavasariu Amerikos ūkis atsigaus, praėjusią savaitę buvo du kartus tiek "amerikoniškų" bedarbių, kiek Lietuvoj išviso gyventojų. JAV plieno pramonę sovietai vijosi dvigubai greitesniu tempu — jau pasiekdami 75% JAV gamybos, o anglies iškasė net daugiau, pirmą kartą modernioj istorijoj.

Užsieny gimę žymieji amerikiečiai dr. Teller, atomų specialistas, admirolas Reckover, atominio laivyno organizatorius, dr. Gilinsky, fizikos tyrinėtojas, James Warburg, rašytojas - publicistas, reikalavo radikaliu permainų amerikiečių galvojimo būde, švietime, ekonominėj sistemoj; reikalavo JAV švietimui nustatyti aiškų lygį, greičiau išeiti iš dabartinio kapitalizmo priverstinai įpiršto pirkėjams prekybos-pramonės dėsnio. Vanguard raketų ir satelių klaidų komedija Floridoj jiems buvo "tragiška demonstracija vyriausybės nepajėgumo suprasti globalinės krizės esmę, nekompetetingo blaškymosi ir hipokritiškai švento respublikonų vyriausybės savimi pasitikėjimo". Jie kvietė JAV vyriausybę būtinai leistis į derybas su faktinuoju Amerikos partneriu pasaulyje — Sov. Sąjunga. Nenoras derėtis reikštų atominį ar kitokį susinaikinimą.

Praėjusią savaitę NYTimes tilpo didžiuliai skelbimai, liudiję naujų nuotaikų plitimą metropolyje. Jean Goldwurm siūlė "pardavinėti demokratiją", įgalinant viso laisvojo pasaulio suvienodintą monetų ir muitų sistemą. Sekančiam NYTimes numeryje "Amerikos Socialistų Darbo Partija" dar didesniam apmokėtam skelbime skelbė: "Kapitalizmas reiškia susinaikinimą, socializmas — išlikimą".

Vyriausybės nuotaikos

Nelengvas buvo uždavinys Amerikos užsienio politikos vairuotojams suderinti viešosios opinijos įgeidžius su valstybės interesais. Nuosekliai bandė aiškinti naująją Pabaltijo padėtį, atsakydamas į Amerikos Latvių Sąjungos paklausimą, JAV-bių Valstybės Departamento Lenkijos, Pabaltijo ir Čekoslovakijos vedėjas Albert W. Sherer, Jr. Ilgam laiške jis patvirtino, jog sovietams nuėmus draudimą lankytis Rygoj, po savaitės — rugpiūčio 29, 1957, keturi JAV ambasados tarnautojai iš tikro ten oficialiai lankėsi. Tačiau pastebi p. Sherer, tai nereiškia jokio pasikeitimo JAV-bių nusistatyme dėl sovietinės Pabaltijo inkorporacijos nepripažinimo. Sherer prisiuntė latviams ministerio Dulles pareiškimą Vasario 16 d. proga. Tolimesniuose punktuose šis diplomatas rūpestingai sužymėjo tarptautinės teisės mokslininkų nuomones apie "pripažinimą kaip nusistatymo pareiškimą". Pacitavęs keletos mokslininkų nuomones, Sherer užbaigia išvada, kad **pasiuntimas asmenų į nepripažįstamą sritį tuo pačiu dar nesudaro pripažinimo.**

ĮŽYMYBĖS PAS LIETUVIUS

Paryžiuje kovo 1 d., kaip praneša mūsų bendradarbis p. Ed. Turauskas, įvyko šv. Kazimiero 500 m. gimimo sukakties minėjimas, surengtas Liet. Katalikų Misijos, kurios vadovas yra kun. J. Petrošius. Minėjimas įvyko Katalikų Instituto iškilmių salėje, kur telpa apie 500 asmenų. Ant priešakinės sienos buvo pakabintas dail. V. Kasiulio pieštas šv. Kazimeiro paveikslas, dar niekur nematytas, originalus savo išraiška ir labai skirtingas nuo tradicinių šventojo paveikslų. **Minėjimui pirmininkavo žymusis valstybininkas, buv. Prancūzijos min. pirm. Robert Schuman. Lietuvius savo atsilankymu taipgi pagerbė Jo Em. Paryžiaus kardinolas M. Feltin.**

Atidarydamas susirinkimą R. Schuman priminė, kad lietuvių tauta šiandien kenčia nelaisvės jungą ir pareikšdamas, kad prancūzai, atsilankydami šioje salėje, reiškia kenčiančiai lietuvių tautai savo užuojautą ir visišką solidarumą.

Kun. J. Petrošius iškėlė motyvus, dėl kurių šis minėjimas įvyko. Min. S. Bačkis priminė lietuvių tautos kančias ir ištikimumą Katalikų Bažnyčiai visokiomis aplinkybėmis. Jo pacituotoji ištrauka iš J. Scholmer'io knygos apie lietuvių kalinių šv. Mišias anglių kasyklos gelmėse Vorkutoje sujaudino dalyvius.

Vysk. Rupp savo kalboje plačiai išdėstė šv. Kazimiero laikotarpio istorines aplinkybes, apibūdino Šventojo jaunystę, jo mokytojus, jo rūpestingumą valstybės reikalų tvarkyme ir jo aiškų palinkimą į dvasinių dorybių puoselėjimą.

Paryžiaus Katalikų Instituto studentų choras "La Faluche" pateikė keletą gražių dainų ir giesmių, o užbaigai visus nustebino padainuodamas labai meistriškai St. Šimkaus "Oi kas sodai do sodeliai..." lietuviškai.

Dalyvavo Lietuvos draugų prancūzų ir kitų tautybių žmonių, jų tarpe Ispanijos ambasadoriaus atstovas, buv. Prancūzijos ministeris Lietuvoje R. Ristelhueber, buvęs karo attaché pulk. J. Chabanier, Prancūzijos - Pabaltijo Draugijos pirmininkas, senato vicepirmininkas E. Pezet ir daug kitų.

Sekmadieni, kovo 2 d. T.T. Jėzuitų koplyčioje, kur kas sekmadienis lietuviai turi savo pamaldas, prel. L. Gillet atlaikė šv. Mišias ir pasakė trumpą pamokslą. Ragino lietuvius laikytis savo tėvų kalbos, lankyti savo pamaldas, kurios sudaro gyvą kenčiančios Tėvynės priminimą; baigdamas lietuviškai pacitavo pirmąjį giesmės "Marija, Marija..." posmą.

Minėjimą aprašė "La Croix" (III. 4 d.), Paryžiaus dienraštis, turįs 170.000 tiražą, kartu pabrėždamas lietuvių didvyriškumą Sibire ir savame krašte. Atpasakojęs trumpai Lietuvos praeitį, masines deportacijas, dienraštis sako: "Visuose bandymuose šv. Kazimieras lietuviams buvo ir tebėra tai, kas prancūzams šv. Joana Arkietė, vengrams šv. Steponas, airiams — šv. Patrikas: krikšč. tėvynės simbolis."

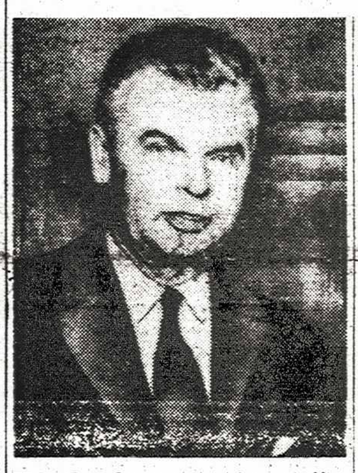

Kanados konservatorių partijos vadas J. Diefenbaker ir dabartinis min. pirmininkas

L. B. Pearson, liberalų partijos vadas, buv. užsienio r. min., Nobelio premijos laureatas

LIETUVIAI SEINUOSE IR SUVALKUOSE

Seinų - Suvalkų žemėse, dabar Lenkijos valdomose, gyvena nemažas skaičius lietuvių. Dabartinėj santvarkoj Seinai ir Suvalkai yra apskrities miestai, pri klausą Balstogės vaivadijai. Ypač gausu lietuvių Seinų apskrityje, kur jie gyvena neišsimėtę, o bendruomenėmis.

Vasario 2 d. įvyko savivaldybių rinkimai. Buvo renkamos apskričių, miestų, vaivadijų ir apylinkių tarybos. Ta proga Lietuvių Visuomeninės Kultūros Draugijos Centro Valdyba išleido 8 psl. brošiūrą "Atsišaukimas į Lietuvius 1958 m." Joje ragina balsuoti, bet šalia to trumpai išdėstoma Lietuvos - Lenkijos istorija, nurodoma, kad lietuviams su lenkais teko bendrai kovoti su vokiečių grėsme, pasmerkiamas "lietuvių tautos atskalūno, Žemaitijos nusigyvenusio didiko Juozapo Pilsudskio žygis prieš atsikūrusią Lietuvos valstybę ir jos sostinės Vilniaus aneksiją". Dabar šis nesantaikos akstinas esą pamažu dyla iš abiejų tautų atminties. Įsitvirtinus Lenkijoj liaudies demokratinei santvarkai lietuvių - lenkų santykiai esą įgavę naujas "bendro susipratimo ir sugyvenimo" formas.

Lietuvio vieta Lenkijoj

Seniau esą viskas buvo vertinama pagal nacionalistines priklausomybes. "Nacionalizmo banga augo ir jos neskanus dvelkimas nekuriose srityse protarpiais dar ir šiandien jaučiamas. Dėl tos priežasties retkarčiais pasireiškia antrinio nacionalizmo simptomai, kurie, be didesnio pavojaus, laikui bėgant išdyla". Lietuvių buvimas Lenkijos Liaudies Respublikoje esą nesukelia vyriausybei jokių problemų, nes konstitucija laiduojanti visų tautybių piliečiams lygias teises. Valdžia kovojanti su "tautybių diskriminacijos reiškiniais, nesvarbu kurioje vietoje ir kokio masto jie būtų".

Lietuvis, Lenkijos pilietis, dabar galįs dirbti visose krašto įstaigose. Esą siekiama, kad Seinų apskr. administracijoj ir kitose įstaigose lietuvių kalba nebūtų svetima. Augąs lietuvių dėstomąja kalba mokyklų skaičius, mišrių tautybių mokyklose įvedamos lietuvių k. pamokos. Suvalkų licėjus išleidęs pedagoginę abiturientų klasę. Punske veikianti lietuviška vidur. mokykla ir Lietuvių Kultūros namai. Meno saviveiklos rateliai apskrityje neturį sau lygių. Liet. visuomeninė kultūros d-ja galinti veikti visoj Lenkijoj, turinti skyrių Varšuvoj. Punskas esąs lietuvių visuomeninio ir kultūrinio gyvenimo centras Lenkijoj; laimėta kova su Bažnyčios hierarchija dėl savo kalbinių teisių parapijoj. Nežiūrint šių laisvių, lietuviai politinėj srity nebuvę veiklūs, nors lojalūs. Lenkijos jungtinės darbininkų, t.y. komunistų, partijoj lietuvių skaičius nesąs žymus ir todėl jie nevisur užimą atitinkamus visuomeninio ir politinio gyvenimo postus. Gausiau lietuviai dalyvaują Jungtinėje liaudies partijoje.

Žadami pagerinimai

Ūkinis ir kultūrinis Seinų-Suvalkų lygis nesąs patenkinamas. Pastatai, keliai, žemės ūkis, pramonė ir prekyba esą žemo lygio. Ir tai dėlto, kad tai buvo prieškarinės Lenkijos paskutinė zona, kuria mažiausiai rūpintasi. Atsilikimo žymės žadamos pašalinti. Būsiąs pakeistas žemės rūšiavimas, išvestas plentas iš Cypliškių per Punską, Vaitakiemį, Smalėnus ir Seinus. Būsią pastatyti nauji rūmai Gibų pr. mokyklai, Punsko vidurinei ir pr. mokykloms, taip pat bendrabučiui. Per 3 metus būsiančios elektrifikuotos visos Suvalkų - Seinų apskričių vietovės, steigiamos žemsė ūkio mokyklos, vaisių perdirbimo, statybinių medžiagų įmonės ir t.t. Seinuose būsianti statoma apskr. ligoninė, nauji gyven. pastatai ir t.t.

Brošiūra, tiesa, išleista rinkimų proga, tačiau iš jos matyti tenykščių lietuvių būklė, oficialus komunistinės Lenkijos valdžios nusistatymas jų atžvilgiu ir pažadai. Kasdieninė tikrovė visdėto yra kiek kitokia: lietuviai ten turi sunkumų, nes ir sovietiškoj Lenkijoj tebėra gyvas senasis lenkiškumas. Lietuviai ten yra reikalingi ir medžiaginės, ir moralinės, ir kultūrinės paramos. Daugelis jų buvo rusų kalinti. Grįžę nerado trobesių ir dabar kuriasi iš naujo.

M. J. Coldwell, socialistų partijos vadas

S. Low, kreditistų partijos vadas. Tai mažiausia Kanados politinė partija su savotiška programa

Savaitės įvykiai

Gausūs laiškai, kalbos, diplomatiniai vizitai nė kiek nepriartino viršūnių konferencijos. JAV ir kiek vėliau Š. Atlanto Sąjunga oficialiai atmetė sovietų pasiūlymą šaukti užsieni or. ministerių konferenciją, kuri neliestų esminių klausimų, o tik nustatytų viršūnių konferencijai darbotvarkę, laiką ir vietą. Esą tokia konferencija nebūtų pajėgi ištirti susitarimo galimybes. Susirinkti vyriausybių galvoms spektakliui,, o ne sprendimams, reikštų apgaudinėti pasaulį. Eisenhoweris savo laiške Bulganinui pasiūlė įjungti darbotvarkėn — Vokietijos suvienijimą, veto teisę JT Saugumo Taryboje ir R. Europos kraštų būklę .Bulganinas greitai ir piktai atkirto, kad prez. Eisenhoweris tuo būdu norįs sukliudyti konferenciją. Sovietai tokios konferencijos tesiekia ir jų vadai pareiškė pasiruošę vykti net į JAV. JT gen. sekretorius Hammarskjold pasiūlė viršūnių konferencijai rūmus Niujorke. Prez. Eisenhoweris dėl vietos nesidera — jis gali vykti betkur, jeigu konferencija būtų trumpa; jeigu ji turėtų būti ilga, jis norėtų JAV. Taip ikišiol viršūnių konferencijos reikalas tebėra neaiškus. Gal jis paaiškės per Britanijos gynybos min. Sandys vizitą Maskvoj.

Susijaudinimas Italijoje

Krautuvininko M. Bellandi — L. Nunziati civilinės jungtuvės Prato mieste tapo politinės reikšmės įvykiu, priešpastatančiu Bažnyčią ir valstybę. B. yra K. Bažnyčios narys, bet nuo jos nutolęs, buvęs kurį laiką komunistu, dabar laikąs save bedieviu, o sužadėtinė N. — katalikė. Nežiūrinti visų Prato vyskupo pastangų grąžinti juodu Bažnyčios ištikimybėn, jiedu susituokė pas Prato burmistrą komunistą. Vyskupas P. Fiordelli paskelbė laišką, kuriuo ekskomunikavo abu neištikimuosius. Laiškas buvo perskaitytas visose vyskupijos bažnyčiose ir atspaustas vietinės parapijos biuleteny. Tai paveikė Prato gyventojus, ir Bellandi maisto krautuvė dėl boikoto turėjo užsidaryti. B. tada kreipėsi į teismą. Kai pirmoji instancija bylos nepriėmė, jis apeliavo. Apeliacinis teismas rado vyskupą baustinu už viešą pavartojimą išsireiškimo: "Taip vadinama civilinė santuoka dviejų krikštytų asmenų nėra jokia santuoka, o papiktinančio konkubinato pradžia ir dėlto Bellandi ir Nunziati esą vieši nusidėjėliai. Sąlyginė bausmė $64,50 penkeriems metams ir $673 kaltintojo nuostolių ir teismo išlaidų. Vyskupo advokatai kreipėsi į augštesnį teismą.

Visoj Italijoj šis įvykis sukėlė susijaudinimą. Vatikano organas paskelbė, kad pagal kanonus yra ekskomunikuoti tie, kurie padavė vyskupą teisman, bet ne teisėjai, kurie jį teisė. Numatytos popiežiaus vainikavimo iškilmės Romoje buvo atšauktas, kaikuriose vyskupijose paskelbtas gedulas ir maldų diena. Katalikų organizacijos ėmė demonstruoti prieš vyskupo nubaudimą, o komunistinė ir liberalinė spauda džiūgauti. Vatikanas tai laiko B-os teisių varžymu, kurį laiduoja konkordatas, o vyriausybė, sudaryta iš krikšč. demokratų, bet reikalinga liberalinių grupių paramos, laviruja ir nesiima aiškesnės pozicijos. Vidaus r. min. paskaitė parlamente komunistų slaptą instrukciją būsimų rinkimų reikalu, kuri ragina eiti prieš JAV raketų bazes ir kunigus. Dėlto parlamente įvyko net muštynės, kurias išsklaidė sargai. Šie reiškiniai rodo, kad Prato byla pajudino B-os - valstybės santykius.

Sąmokslų kraštuose

Egipto Nasseris, sukūręs Jungtinę Arabų Respubliką drauge su Syrija, prisitraukė ir Jemeną su 75.000 kv. mylių ir 4 mil. gyv., kuris tuo būdu tikisi išstumti britus iš piet. Arabijos. Jordanas su Iraku sudarė federaciją, o Š. Afrikos Tunižija - Marokas - Alžerija norėtų irgi federacijos. Nasseriui yra konkurentų. Savo viešoj kalboj Nasseris pareiškė, kad Saudi Arabijos karalius Saud davęs kyšį Syrijos saugumo šefui pulk. Serraj — 1.900.000 sv .sterlingų nuversti valdžiai; taipgi jam buvę siūlytą $560.000 už Nasserio nužudymą. Serraj pinigus paėmęs ir perdavęs vyriausybei. Iš kitos pusės Tunizijos prezidentas Burguiba viešai skundėsi prieš Nasserio palaikomą Ben Jusef, kuris Kaire organizuojąs sąmokslą prieš jo gyvybę. Burguiba pagrasino nutrauksiąs santykius su Egiptu.

Kariuomenė Alžerijon

Prancūzijos vyriausybė, pateikdama pasitikėjimo klausimą parlamentui, išgavo pjastarosios sutikimą pasiųsti Alžerijon papildomos kariuomenės 28.000 ir išleisti karo reikalams $228 mil. Kol kas Prancūzija neketina tartis su Alžerijos išlaisvinimo frontu dėl nepriklausomybės.

Tėviškės Žiburiai
THE LIGHTS OF HOMELAND
Published by Lithuanian R.C. Cultural Society of Canada
SAVAITRAŠTIS
Redaguoja Dr. A. Šapoka ir Dr. Pr. Gaidamavičius
Leidžia Kanados Lietuvių Katalikų Kultūros Draugija
Prenumerata Kanadoje ir JAV metams $5.00,
Kitur: metams $5.50, visur pusmečiui $3.00.
Įmokėję nemažiau $10 laikomi garbės prenumeratoriais
Už skelbimų turinį redakcija neatsako.
941 Dundas St. W., Toronto, Ont. Canada Telef. EM. 8-6813.

GAVĖNIOS RIMČIAI

TOBULYBĖS KELIU

Tobulybės žodyje suskamba eilė klausimų, į kuriuos atsakyti ne taip lengva. Jak tobulas turėtų pasitraukti iš viešojo gyvenimo, kad nematytų kasdien besikartojančių blogybių. Tobulas turėtų nužengt nuo civilizuotos platformos ir pasinert į primityvų skurdą. Svarbiausia, jis turėtų atsižadėt pats savęs ir tapti nerealaus siekimo auka bei senųjų autorių aprašyta legendarine asmenybe. Šios mintys, deja, ne teologų fantazijos padarinys, bet spontaniškai kyla žmonių sąmonėje vien dėl to, kad į tobulesnę gyvenimo formą permažai įsigilinta.

Tobulybė — tarsi kūrinio atbaigimas, jo pavidalas, grožis ir harmonija. Tobulybėje išryškėja paties kūrinio vertybė, sakyčiau, jo žydėjimas ir vaisiai. Pats Sutvėrėjas nurodo žmogui eišmo kryptį, paženklindamas jo kelią įsakymais: "Laikyk įsakymus" — Kristus tarė jaunuoliui, kurs buvo susirūpinęs amžinybe. Dieviški įsakymai tai kelias į tobulybę, deja, nepasirinkimui pratęstas, bet kaip būtinybė, kaip bekompromisinė gyvenimo forma.

Tobulybės siekimas išplaukia iš Dievo meilės: "Dievas taip mylėjo žmogų, jog atidavė vienatinį Sūnų, kad, kurs į Jį tiki, nepražūtų, bet laimėtų amžiną gyvenimą". (pl. šv. Jono Ev.). Dievas siekia žmogaus artumo, žmogus gi — Dievo. Dievas ir žmogus tai ne atskiri, bei priešingi poliai, bet jungtis. Dievas žmoguje realizuoja didžiąsias atpirkimo paslaptis, žmogus Dievuje randa visų savo aspiracijų, siekimų teisingą išsprendimą: "Nerami širdis ikī neatsilsės Viešpatyje", — šaukė šv. Augustinas, išbraidęs visus klastingo pasaulio kelius. Tobulesnio gyvenimo siekimas yra vykdymas dieviškos meilės testamento, artėjimas į galutinį žmogaus paskyrimą.

Krikščionybės eroje Kristus stovi pačiam centre, į kurį subėga visi keliai. Jo pramintasis kelias yra tobuliausia gyvenimo forma. Svarstydami Kristaus nueitą kelią, savo žvilgsniu būtinai Jį lydime į Golgotą, gi ši aukos vieta pasibaisėtinai nupurto kiekvieną. Tačiau tobulybės esmė glūdi ne vien Golgotoje. Golgota — žmogaus atpirkimas, gi įsakymų užlaikymas, vykdymas Dievo valios, dieviškos meilės supratimas yra tobulo gyvenimo keliai ir jie subėga į idealią Kristaus asmenybę. Štai kodėl tobulybės siekiančiam nereiktų bėgti iš viešojo gyvenimo. Priešingai, pasilikti jame, kaip pasiliko Kristus, taisydamas klaidas, užpildamas tarp Dievo ir žmogaus prarajas, pakeldamas žmonių akis į augštumas.

Kiekviena pradžia maža, tuo labiau tobulybėje. Žmogaus gyvenimas susideda iš smulkių dalykėlių, pro kuriuos praeiname dažnai net nepastebėję. Tačiau tie smulkūs dalykėliai dažnai sudaro gyvenimo esmę. Kaip mažais grūdeliais apiberta žemė saulės šviesoje išbujoja akį veriančią žalumą, žydėjimą ir vaisius, lygiai Dievo malonėje kiekviena smulkmena, tobulai atlikta, susiharmonizuoja į didžiąją tobulybę.

Pradėkim nuo mažų dalykų, kad laimėtumėm didžiuosius.

"Aš esu kelias, tiesa ir gyvenimas. Sek mane, jei nori būti tobulas", — tai Kristaus testamentas, įvykdykim jį Dievo gabei, artimui ir savo sielos gerovei. **Kun. B. Pacevičius.**

GEDIMINAS GALVA

Vidurio Europoje

Ir pajėgiausi kūrėjai teaprėpia dalį tikrovės išryškinti. Tačiau mums nekelia abejonės, kad čeko poeto František Nachvatal žodžiai yra prasmingi: "Valdantieji besijaučią nėklystančiais, tampa tironais, bet valdomieji niekuomet nepamiršta žaizdų, nors jų iškankinta siela rodytųsi esąnti rami". Ar vėl imkime net rusą Borisą Pasternak, kuris romane "Daktaras Žigavo" skelbia neabejotiną tiesą: "Marksizmas neturi panėtino pagrindo tapti mokslu. Aš nežinau kito krypsnio, kuris būtų taip gyvenimo atšlijęs, kaip marksizmas. Aš tikras, kad kolektyvizacija yra klaida, kurios niekas nenori išpažinti. Jai paslėpti panaudojama kiekviena priemonė imtinai teroras, kad privertus žmones negalvoti, pamiršti sprendimus daryti ir ieškoti dalykų, kurių nesama bei neigiant, ką kiekvienas gali regėti. Gi didžiausias blogis, kad prarandamas pasitikėjimas turėtoms vertybėms, kai galvosena yra iš viršaus primetama". Taip kalba Pasternako veikėjas minėtame romane. Jei jis teisingai aptaria Rusijos gyvenimą, žymiai tragiškiau atsispindi Vidurio Europos tautose, kurios turi savo praeitį ir puoselėja ateities idealus.

Perdėti lūkesčiai

1956 m. įvykiai Lenkijoje ir Vengrijoje suteikė vakariečiams pernelyg daug vilčių. Laisve besinaudoją vakariečiai padarė toliau siekiančių išvadų, kaip iškankintos tautos.

Lenkų rašytojai ir žurnalistai nuolat kalė savo tautai, kad ji ne tik negali bet ir neprivalo įtilpti rusų primestiniame rūbe. Vengrijoje Petoefi sambūris skeldamas tautinę mintį ūgdė krašte nepasitikėjimą Maskvos gauleiteriams. Abiejuose kraštuose aštriai pajusta ruso priespauda ir ūkinis išnaudojimas. Daugeliui kilo abejonių, kaip Pasternako veikėjui ir dėl komunizmo tikslingumo. Lenkijoje riaušės atnešė naujo oro srovę. Vengrijoje naują persekiojimo bangą. Kadaras atlikęs budelio pareigą pradėjo ieškoti platesnės atsparos neaplenkdamas katalikų. Gomulka, paskelbęs naują programą, pradėjo palaipsniui rikiuotis į Maskvą. Maskvos baimė pasirodė esanti didesnė už puoselėjamas viltis būti laisvais. Nors Gomulka palaipsniui atsisakė kaikurių savo pradų ir policines priemones panaudojo priešams pažaboti, tačiau dar Lenkijoje yra daugiau laisvės, kaip betkuriame kitame Vidurio Europos krašte.

Pamoka Maskvai

Maskva iš pakartotinų sukilimų prieš komunistinę santvarką taip pat kaiko pasimokė. Ji siekdama tikslo išlaikyti Vidurio Europą savo kumštyje: komunistinėje santvarkoje, jos įgyvendinimui palieka šiek tiek laisvės. Neabejotinai čia paveikė karčioji patirtis Pabaltijy, kai paraidžiui įgyvendinant maskvinį komunizmą buvo sugriauta ūkinė gerovė, kuriai atstatyti telieka ilgas ir varganas kelias. Aišku, kad Kremlius nedarys jokių nuolaidų bent pėdą Vidurio Europos žemių atsisakyti. Bet jis išmoko žaisti su pavergtomis tautomis mažiau besikišant į vidaus reikalus, pvz. Gomulkos - Višinskio santarvę tikėjimo srityje. Jo tikslas **išlaikyti dabartinę padėtį Rytų Europoje,** kuri ir toliau liktų komunistiniame katile, ūkiškai pareitų nuo Maskvos vadovaujamo komekono, karinius reikalus apspręstų maskviniai maršalai Varšuvos santarvės pavėsyje, o politinius diktuotų Kremlius.

Nuomonių skirtumai

Jei Lenkijoje esama "tautinio" komunizmo apraiškų, Vengrijoje dar tebevyrauja sudrumstos nuotaikos apvaldomos Maskvos ginklais, rytinė Vokietija ir toliau lieka priemone varyti kylį tarp vakariečių, Čekoslovakijoje, Bulgarijoje ir Rumunijoje tebevyrauja Maskvai ištikimi stalininkai. Vidurio Europoje dabar iškyla ne esminiai nuomonių skirtumai, bet tik nesutarimai dėl taktikos. Pastarajame bolševikinės revoliucijos 40 metų sukakties proga komunistinių kraštų pasitarime būta kaikurio nuomonių išsiskyrimo svarstant komunistinės vadovybės klausimą. Naujojo kominformo sudarymui toli ne visų kraštų atstovai pritarė. Stalininkai reikalavo labiau suderintos politinės linkmės, kai didesnieji kraštai: Italija, Jugoslavija, Kinija ir Lenkija atstovavo nuomonę, kad atskirų kraštų kompartijos turi naudotis taktine laisve. Jugoslavijos atstovai atsisakė pasirašyti komunistinių partijų pareiškimą dėl Maksvos polėkio komunistiniam pasauliui vadovauti, tvirtinimo Varšuvos karinės santarvės ir pasmerkimo revizionizmo, kuris paliečia ir Belgradą.

Anuometiniame pasitarime labai ryškiai pasisakė rytinės Vokietijos atstovas Friedrich Ebert kovoti prieš nunkrypimą nuo komunizmo, t.y. Maskvos linkmės. Jis mano, kad buržuazinius svyravimus galima patvarkyti kompartijos priemonėmis, tačiau nukrypimai nuo kompartijos linkmės nepataisomai griauną komunistinius pagrindus iš vidaus. Nelengva Maskvoje buvo Gomulkos padėtis, kuris tarėsi numatąs mažesnį pavojų kompartijai dogmatiškume, kaip buržuaziniame sąjūdyje prieš komunizmą.

Šiame susikirtime Maskvai į pagalbą atėjo Maocetungas: "Kaip kiekvienas mažiausias kompartijos padalinys, taip ir mes privalome turėti savo galvą. Kinija turi nepaprastą patirtį revoliucijos srityje, tačiau jos patirtis yra saikėta komunistinės santvarkos įgyvendinimo. O pastarąją turi Sovietai besimokydami iš gyvenimiškosios patirties ir padarytų klaidų".

Sprendimas aiškus — komunistiniam pasauliui turi vadovauti Maskva.

Nors Maskvai nepavyko primesti komunistiniam pasauliui viešos vadovybės, tačiau niekas neabejoja, kad ji ir toliau rikiuos viso pasaulio kompartijas.

Politikos tęstinumas

N. S. Chruščiovas labai mažai tesiskiria nuo pasmerktojo Stalino Vidurio Europos politikoje. Sausio 12 d. kalboje Minske jis nurodė, kad dėl Vidurio Europos negali būti jokio tarimosi su vakariečiais. Tenykštės tautos esą apsisprendę pasirinkti komunistinę santvarką, todėl negalį būti kalbos apie kaikieno pastangas atstatyti kapitalistinę santvarką. Kitais žodžiais Vidurio Europą jis laiko tik Maskvos reikalu, nekreipiant dėmesio prez. D. Eisenhowerio nurodymų, kad dėl Vidurio Europos tautų laisvės netekimo turi pasiimti atsakomybę Rusija, Anglija ir JAV. Maskva nekalba apie pavergimo atsakomybę, bet teisę valdyti. Tautų pavergimą ji vadina "pasirinkimu liaudies demokratinės santvarkos", kuri negali būti pakeista.

Kaikuriuos Vidurio Europos kraštus Rusija panaudoja politiniam žaidimui JAV karines pajėgas išstumti iš Europos ir šiaurinio Atlanto Santarvei nusilpninti. Šiuo metu Lenkija talkininkauja Maskvai sudaryti Vidudrio Europos neutraliąją juostą, kurion norima ir vakarinę Vokietiją įjungti. Galima suprasti Rapackį, šio plano autorių, tačiau sunku aptarti George Kennan klystkelius, kai JAV nepakeičiamas "Rusijos politikos žinovas" stoja Maskvai talkininkauti.

Nors Bialovieže Chruščiovo pasitarimai su Gomulka viešai neaptarti, tačiau neabejotinai juose buvo paliesti būdai vakarinę Vokietiją išvilioti iš Šiaurinio Atlanto sąjungos. Ir kaip nebūtų keista, tačiau šiuo metu Bonnoje randama nemaža balsų, kurie pritaria Vokietijos žaidimui su Maskva. Jei vakarinę Vokietiją pavyks padaryti "neutralią", vakariečiai sulauks dar vieno ne eilinio smūgio, nes vakarinės Europos gynyba atsidurs nepaprastoje padėtyje. Šiaurinio Atlanto Karinė Santarvė likusi be esminio ramsčio liktų bereikšmė. Jei Nikita Chruščiovas bemedžiodamas su Gomulka nei vieno tauro nenušovęs, turėtų vertesnį už anuometinį H. Goeringo laimikį toje pat girioje.

"GELEŽINIO VILKO" 30 METŲ SUKAKČIAI

Tęsinys iš pereito Nr.

Rašo
STEPONAS JAKUBICKAS

Birželio 7 d. ankstyvą, gražų rytą, Augštosios Frėdos pašlaitėse lakštingaloms giedant žygio maršą, nuo A. Frėdos kalno į Kauno miesto gatves pasipylė ginkluoti tankai. Vieni jų skubėjo į prezidentūrą, kiti prie Kariuomenės Vyriausiojo Štabo, prie Lietuvos Banko, Rezervo Policijos, A.Panemunės ir į kitus svarbesniuosius punktus. Karo Aviacijos kuopos prie Geležinkelio Stoties ir Žaliojo tilto. Gusarų eskadronai prie Saugumo Departamento ir į kitus punktus. 5 ir 2 pėstininkų pulkų kuopos prie prezidentūros, Kariuomenės Štabo. Komendantūros, A. Panemunės ir kitus punktus. Visi skuba. Kartais susitikdamas dalinys kitą dalinį pakartoja slaptažodį ir žygiuoja į jam skirtą vietą. Nuotaika visų puiki, nes visi jaučia, kad atlieka lietuvių tautai istorinį žygį. Po pusės valandos, be jokio pasipriešinimo buvo viskas sukilusios kariuomenės rankose. Tiesa, rezervo policija, turėdama keleta šarvuotų automobilių, buvo bepradedanti priešintis, bet tankų buvo greitai nutildyta ir jie iškėlė baltas skepetaites.

Kariuomenė savą uždavinį atliko, ji užėmė visus reikiamus postus ir juos saugiai laikė savo rankose. Tačiau, dėja, prezidentūroje pasitarimai nevykusiai vedami. Nėra politikų. Kaž kaip iš anksto nesuplanuota, nenumatyta, nesutarta. Vieni karininkai, realiau galvojantieji, nori A. Smetoną įzoliuoti ir sudaryti laikinę karinę valdžią. Kiti puoselėja vėl tą pačią seną pažiūrą: A. Smetoną palikti ir toliau prezidentu, tik priversti pakeisti ministerių kabinetą prof. A. Voldemaro vadovaujamu. Prof. A. Voldemaras iš Zarasų dar neatvežamas (Jis tenai buvo ištremtas ir saugumo priežiūroje laikomas). Pasiųsti karininkai jį atvežti negrįžta. Su jais kaž kas blogo įvyko. Siunčiamas Karo Aviacijos lėktuvas į Zarasus. Tuo tarpu jau išausło, patekėjo ir saulė, prasidėjo ir žmonių judėjimas. Visi nervuojasi, nežino padėties. Nervuojasi ir karinė delegacija prezidentūroj, o prof. A. Voldemaro vis dar nėra. Pagaliau delegacija sutaria: Ant. Smetona paliekamas ir toliau prezidentu, jei jis sutinka dar šiandieną prof. A. Voldemarui pavesti sudaryti naują ministerių kabinetą. A. Smetona, net rankas trindamas iš džiaugsmo, tam pritaria ir čia pat karinei delegacijai su gen. Kubiliūnu ir pulk Naraku priešakyje duoda savo iškilmingą garbės žodį, kad dar tą pačią dieną jis paleisiąs seną ministerių kabinetą ir sudaryti naują pavesiąs prof. A. Voldemarui. Be to dar sutaria viską teigiamai sutvarkius paskelbti, kad tai buvo kariuomenės naktiniai pratimai, o ne koks sukilimas. Tačiau dalis karininkų ,lyg nujausdami šią tragediją, nervingai žingsniuoja prezidentūros koridoriais ir yra linkę laukti atvežant prof. A. Voldemaro. Tuo tarpu maj. Pyragius į tą pokalbį įsiterpia ir sako: jei jau netikėti Prezidento iškilmingam garbės žodžiui, tai aš jau ir nežinau išviso ar galima dar kuo nors ir kam tikėti. Važiuojam namo. Tuo metu A. Smetona duoda dar vieną savo garbės žodį, kad už šį sukilimą niekas iš dalyvių nebus baudžiamas. Galiausiai nusveria toks argumentas: jei A. Smetona nevykdytų savo garbės žodžio, tai jis po kelių dienų bus priverstas tą padaryti. Negi jis išdrįstų areštuoti keletą šimtų karininkų tuo metu, kada reikia skubiai kariuomenę stiprinti. Tai neįmanomas dalykas. Duodamas daliniams įsakymas apleisti postus ir žygiuoti į kareivines.

Su prislėgta nuotaika, ypač puskarininkiai, labai nenoriai pradeda savo žygį atgal. Pajuda pėstininkai, kavalerija, šarvuoti automobiliai, o pagaliau ir tankai savo bildesiu sudrebina Kauno gatves. Tuo metu, virš Kauno pasirodo lėktuvas, atvežęs prof. A. Voldemarą. Jį Karo aerodrome pasitinka aviacijos augštesnieji karininkai ir automobiliu atveža į Karo Aviacijos Karininkų Ramovę. Čia susirinkę karininkai prof. A .Voldemarui aiškina įvykių eigą ir A. Smetonos duotą iškilmingą garbės žodį.

Prof. A. Voldemaras, susipažinęs su padėtimi, susirinkusiems pasakė: "Ponai karininkai, blogai. Smetoną aš pažįstu gerai. Jis niekad žodžio nelaiko ir yra labai liguistai kerštingas. Neišlaikys Jis ir šį kartą savo žodžio. Jis mums už tai ims keršyti". Tada vienas aviacijos karininkų pasisiūlė sakydamas: — "Pone Profesoriau, jei jau įvyktų taip ir Smetona negarbingai sulaužytų savo žodį, pradėtų areštus, tada aš Jus, Pone Profesoriau, su lėktuvu išskraidinsiu į užsienį." Bet prof. A. Voldemaras, nuo tokio pasiūlymo atsisakė sakydamas: "Jei jau reikės kentėti, aš kentėsiu su Jumis kartu."

Suskamba telefonas. Kalba Kariuomenės Vyriausias Štabas. Prašo prof. A. Voldemarą ir augštesniuosius aviacijos ir tankų karininkus tuojaus atvykti į Vyriausiąjį Štabą pasitarti dėl sudarymo naujo ministerių kabineto. Dabar jau ir tiems, kurie neabejojo Smetonos teisingumu, viskas paaiškėjo, bet važiuoja.

Jiems nuvažiavus į Vyriausiąjį Štabą, visi buvo vietoje areštuoti. Vėliau, apie 10-11 val. ryto, tokius pat kvietimus gavo ir kiti karininkai. Juos visus taipogi areštavo. Apgaulingu būdu areštavus augštesniuosius karininkus, prasidėjo masinis karininkų areštavimas. Jų buvo pilna visur: namų arešte, Vyriausiame Štabe, Saugumo Departamente ir Šeštame Forte, Karo Kalėjime.

Prasidėjo Karo Lauko Teismas. Prof. A. Voldemarą nuteisė 11 metų sunkiųjų darbų kalėjimo, gen. Kubiliūną, pulk. Naraką, kpt. Stepą Girdžiūną, Vytautą Druskį ir eilę kitų nuo 10 metų iki gyvos galvos kalėjimo. Šimtus kitų karininkų degradavo — atėmė karininko laipsnius ir ištrėmė iš Kauno. Tai taip A. Smetona ištęsėjo savo iškilmingai duotą garbės žodį tiems, kurie jo pasigailėjo ir paliko Prezidento kėdėje.

Areštuojami ir pskarininkiai

Po birželio 7 d. įvykių A. Smetona, išrovęs iš Lietuvos jaunutės kariuomenės geriausius ir daugiausiai patyrusius karininkus, vistiek nesijautė saugus savo vietoje. Jis juto kariuomenės nepalankias nuotaikas ir dėl to kiekvena naktis vaidenosi nauju sukilimu. Nežiūrint labai nusilpnintos kariuomenės padėties, nei sunkios ekonominės situacijos krašte, jis iš valstybės biudžeto meta didžiausias sumas pinigų grynai tik savo ir savo režimo apsaugai. Atsirado daugybė naujų, apmokamų agentų, provokatorių ir išdavikų, kurie visi net iš kailio nerdamiesi ieškojo naujų aukų, kad už tai dar gautų kokį ordeną ar tarnybinį paaugštinimą.

Dėka tokių provokatorių, tais pat 1934 m. rugpiūčio 9 d. prasidėjo liktinių puskarininkių areštai. Juos areštuotus patalpino saugumo departamento požemiuose ir vykdė tardymus net

(Nukelta į 9 psl.)

JEI NORITE PARDUOTI AR PIRKTI:
GYVENAMUS NAMUS, APARTAMENTUS,
ŽEMĘ STATYBAI, INVESTAVIMUI,
UŽSAKYTI PASTATYTI NAMUS,
REIKALINGA NAMAMS PASKOLA,
DRAUDIMAS (VISŲ RŪŠIŲ),
KREIPKITĖS:
DISTRICT ESTATE BROKERS
ADAMONIS ir BUDRIŪNAS
Pirmoji Montreally Lietuvių Real Estate Įstaiga
Nariai Montreal Real Estate Board
177 SHERBROOKE ST. W., Telefonas PL. 8501
MŪSŲ TIKSLAS — JUMS PADĖTI: 5-JI METAI.
Apyvarta 1957 m. siekė $1.000.000,00.

D. N. BALTRUKONIS	CR. 6-5075	V. LIESUNAITIS	PO. 6-6719
F. YASUTIS	LA. 2-7879	J. SKUČAS	RA. 2-6152
A. MARKEVIČIUS	OR. 1-8951	E. YAFFE — Sekretorė.	

Nusilpęs, pavargęs, nervingas?
IRONIZED YEAST
Tuojaus padės jums atgauti jėgas ir energiją.
Per 24 valandas IRONIZED YEAST pavers geležies trūkstantį kraują į normalų raudoną kraują — į tokį kraują, kuris sugrąžins jums normalų tvirtumą ir energiją.
PER 7 DIENAS jausies stipresnis.
120 tabl. $2. 60 tabl. $1.25

Dėmesio Namų Savininkams!
Šildymas alyva
Kad sumažinus gaisrų pavojų, sprogimų ir kitokių nenormalumų, kad gauti geresnį šildymą naudojant mažiau alyvos, krosnys ir burneriai turėtų būti išvalyti, patikrinti ir tinkamai nureguliuoti bent sykį į metus.
Atlieku visus augščiau išvardintus darbus, taip pat atlieku įvairius remonto darbus, pakeičiu dalis, sudarau alyvos sutartis.
Darbas garantuotas ir apdraustas. Prieinamos kainos. Kad apsaugoti krosnis ir dūmų vamzdžius nuo rūdyjimo — valymas patartinas anksti pavasarį.
Jūsų patarnavimui skambinkite:
S. Ignotas
LE. 6-5113
88 Delaware Ave.

Kaip apsisaugoti slogų?
Česnakas – sveika
Pasiklauskite daktaro ar vaistininko.
Per amžius milijonai žmonių dėl sveikatos naudojo česnaką, tikėdami jo gydomąja ir sustiprinančia galia. Česnakas yra natūralus antiseptinis vaistas, kuris valo kraują. Dauguma žmonių jį vertindavo kaip vaistą nuo artričio ir reumatizmo. Adams Garlic Pearles turi savyje tikros alyvos, ištrauktos iš visos česnako galvos. Joje yra sukoncentruotas viso česnako stiprumas. Šitokioje formoje ir gaunate pilną naudą iš šio puikaus patikimo augalo. Jei jūs nesijaučiate stiprūs, jaučiatės išsekę ir kenčiate nuo reumatizmo, dar šiandien iš vaistinės parsineškite pakelį Adams Garlic Pearles. Adams Garlic Pearles padės jums išsisaugoti nuo nušalimo ir slogos. Kapsulės yra be kvapo ir skonio ir lengvai priimamoje formoje. Parsineškite pakelį dar šiandien ir pamatysite, kiek daug galės padėti ir jums. Būsite ištikrųjų patenkinti tai padarę.

JEI SIUNČIATE MEDŽIAGŲ
giminėms į tėvynę, prašome atsilankyti į
DAVIDSON ECONOMY CENTRE
Čia gausite urmo kainomis geriausių angliškų medžiagų.
Įvairiausių medžiagų pasirinkimas. — Prieinamos kainos.
NEPATENKINTIEMS PIRKINIU — PINIGUS GRĄŽINAME.
231 QUEEN ST. W. (arti University Ave.) Telef. EM. 8-6576

Įvairūs siuntiniai
į LIETUVĄ, Latviją, Estiją, Ukrainą, Lenkiją ir U.S.S.R.
per
LIETUVIŲ ĮSTAIGĄ
Baltic Exporting Co.
CENTRINĖ ĮSTAIGA:
849 College St., Toronto, Ont., Canada. Telefonas LE. 1-3098
SKYRIAI:
105 Cannon St. E., Hamilton, Ont. Tel. JA. 8-6686
ponia V. Juraitis.
94 Douglas St., Sudbury, Ont. Tel. OS. 3-5315
ponia M. Venskevičienė.
Dėmesio!
Iš Anglijos siuntiniai iki 38 sv. gryno svorio.
Prašau rašyti ar skambinti ir reikalauti mūsų plataus ir turiningo katalogo ir įsitikinti dėl žemų kainų ir didelio pasirinkimo įvairių gėrybių.
Yra gauta kostiumams ir paltams nauji medžiagų pavyzdžiai.
STANDARTNIAI SIUNTINIAI:
1. 2 kost. vilnonės medžiagos 7 yrd.
1 paltui vilnonės medžiagos 3 yrd.
1 suknelei viln. medžiagos 3 yrd.
pamušalo 7 yrd.
šerinės /klijonkės/ 3 yrd.
Iš viso už $70.60
2. 2 kost. vilnonės medžiagos 7 yrd.
2 paltams vilnonės medžiagos 6 yrd.
1 sukenlei viln. medžiagos 3 yrd.
2 suknelėm rayono medžiagos 8 yrd.
pamušalo 10 yrd.
šerinės /klijonkės/ 4 yrd.
stiklui piauti peiliukas su deimantu
Iš viso už $112.60
3. 2 kost. arba lengv. mot. paltams vilnonė medžiaga 6 yrd.
4 kost. vyr. viln. medžiagos 14 yrd.
2 vyr. paltams vilnonės medž. 6 yrd.
pamušalo 18 yrd.
šerinės /klijonkės/ 8 yrd.
stiklui piauti peiliukas su deimantu
Iš viso už $157.90
4. 4 kost. vin. medžiagos 14 yrd.
pamušalas 8 yrd.
šerinės /klijonkės/ 4 yrd.
Iš viso už $72.30
(Užsakant prašau nurodyti medžiagų spalvą ir vyr. ar mot.).
BE TO SIUNČIAME įvairius vaistus, dantims teisyti įvairias medžiagas, siuvamas mašinas, akordeonus, mezgimo mašinas, laikrodžius, stiklui piauti peiliukus, parkerius, skustuvus, plaukams kirpti mašinėles, avalynę, rūbus, įvairias tekstilės medžiagas, maistą ir t.t. ir t.t.
Mažesnio formato siuvama mašina firmos "Essex" rankinė $48.50
elektrinė — pastatoma ant stalo $68.20
/Užsakant reikia prideti $6.50 įvairiems mokesčiams padengti/.
Siunčiant elektrinę mašiną reikia nurodyti voltažą.
Taip pat siunčiame iš Kanados:
Jūsų sudarytus, apdr. rūbų, avalynės, vaistų ir kt. reikmenų įvairius siuntinius. Gyveną ne Toronte, gali savo sudarytus iki 17 svarų gryno svorio siuntinius siųsti mums paštu ar ekspresu. Apmokėsite gavę mūsų pranešimą.
Turime pardavimui vyriškiems ir moteriškiems kostiumams ir paltams medžiagų, priedų ir įvairių kitų prekių.
DARBO VALANDOS: pirmadieniais - penktadieniais nuo 9 val. ryto iki 7 val. vakaro. Šeštadieniais — nuo 9 val. ryto iki 5 val. vak.
Sav. A. Kaluza

THE SUN LIFE ASSURANCE COMPANY OF CANADA
SU MALONUMU PRANEŠA
TORONTO LIETUVIŠKAI VISUOMENEI,
JOG YRA PAKVIETUSI Į SAVO
BĖNDRADARBIŲ TARPĄ
VACLOVĄ VERIKAITĮ,
KURIS BUS TORONTO
LIETUVIŠKOSIOS KOLONIJOS PATARNAVIMUI.
E. CLIFORD MARR, C.L.U.
Menegeris Toronto Bay Skyriaus
Sun Life Assurance Company of Canada
Toronto Bay Branch
60 Avenue Rd., Toronto 5, Ont.
Biznio telefonas WAlnut 4-8314
Namų telefonas ROgers 7-0074

DIDŽIAUSIA LIETUVIŲ PREKYBA TORONTE
Mohawk Furniture
LIMITED
2446 - 8 DANFORTH AVE. TEL.: OX. 9-4444, OX. 9-4224
PILNAS NAMŲ APSTATYMAS BALDAIS
RADIJO ★ ★ KROSNYS
ŠALDYTUVAI ★ ★ LINOLEUMAS
SIUVIMO MAŠINOS ★ ★ VAIKŲ BALDAI
SKALBIMO MAŠINOS ★ ★ ĮVAIRŪS KILIMAI
TELEVIZIJOS APARATAI ★ ★ VAIKAMS VEŽIMĖLIAI

Būkime nuolatiniai TF rėmėjai

Yra neginčytinas faktas, kad VLIKas yra vienintelė lietuvių organizacija egzile, vedanti politinę kovą su Lietuvos okupantu. Nors nuo jo atsimetė kelios politinės grupės ir jo veikime nedalyvauja, VLIKas visvien lieka žymiausiu veiksniu Lietuvos laisvinimo reikale.

VLIKo buvusi ir dabartinė veikla

Šiam Lietuvos laisvinimo darbui VLIKas palaiko plačią organizaciją Europoje, kuri seka įvykius Lietuvoje ir radio bangų pagalba prasiskverbia pro geležinę uždangą. Monitoringas vakarinėje Vokietijoje yra užimtas dieną ir naktį, užrašo visas Lietuvos okupantų skelbiamas oficialias žinias. Tos žinios klasifikuojamos specialių bendradarbių, kurie kartu ruošia atsakymus, perduodamus į Lietuvą iš Romos ir Madrido radiofonų. Jų tikslas yra informuoti Lietuvoje gyvenančius klausytojus apie bolševikinės valdžios skelbiamus melus, informuoti juos apie tikrąją politinę padėtį Vakarų pasaulyje ir apie laisvinimo kovos eigą. Nuolatiniai klausytojai gali susidaryti aiškų vaizdą, kas laisvame pasaulyje darosi, ko jie tam tikruose atsitikimuose gali iš Vakarų laukti ir ką jie turi daryti.

Elta gautas žinias išsiuntinėja lietuviškai spaudai ir taip pat svetimom kalbom informuoja užsieninę spaudą.

Tokio didelio aparato užlaikymas, be abejonės, yra gana brangus, nes eilinių darbuotojų dauguma gali dirbti tik už atlyginimą. Ankstyvesniais metais, esant daug platesniam veikimui, kaikurie pačiame VLIKe dirbą asmenys buvo apmokami. Tuomet laisvinimo veiklai plaukdavo žvmios sumos ir iš kitų šaltinių. Dabar, sakytoms iš šalies pajamoms vis mažėjant, visas laisvinimo darbas yra paliekamas mūsų pačių atsakomybei. Jau pereitais metais buvo pravestas griežtas taupymas, darbas buvo sukoncentruotas, sumažintas personalas ir kartu išlaidos ligi minimumo. Ir pačios VLIKo viršūnės dabar yra sudarytos taip, kad į jas įeiną asmenys gauna atlyginimą ne iš VLIKo, bet iš savo tiesioginio darbo kitose tarnybose.

Ir pats Tautos Fondo valdytojas neseniai viešai pareiškė, jog Tautos Fondo lėšos suvartojamos tik ryšio su Lietuva reikalams.

Naujas Lietuvos okupanto užsimojimas

Negalėdamas VLIKo ir kitų pavergtų tautų laisvinimo įstaigų diskreditavimo keliu sugriauti, raudonasis okupantas pradėjo eiti kitu keliu, stengiasi gauti iš vakarinių valstybių, jų tarpe ir iš JAV, okupuotų kraštų formalinį pripažinimą. Dabar jie nori tai pasiekti pro užpakalines duris, spekuliuodami tautų noru taikoje gyventi.

Tokiu de jure pripažinimu jie gautų tą, ko jie daugel metų veltui stengėsi: būtų sustabdytas visas laisvinimo įstaigų veikimas Vakarų demokratijose, ypatingai JAV. Tuomet jau niekas nebegalėtų pakelti balso prieš raudonuosius okupantus ir ant pavergtų kraštų užviešpatautų amžina tyla. Raudonieji diktatoriai galėtų nekliudomi mulkinti laisvąjį pasaulį ir ramiai rengtis naujam puolimui.

Susidarius tokiai padėčiai, **vyriausios pavergtųjų tautų laisvinimo įstaigos negali tylėti,** bet turi kiekviena proga kelti balsą prieš tautų pavergėjus. Jeigu mums nėra galimybės veikti taip plačiai kaip anksčiau, **mes turime mūsų darbą tęsti turimomis jėgomis ir ištekliais.**

VLIKui reikia nuolatinės paramos

Kad VLIKas esamose sąlygose galėtų sudaryti pastovesnį veikimo planą, reikia jį pastatyti ant stipresnio finansinio pamato. Tam tikslui pasiekti **siūloma pagyvinti aukų rinkimą lietuviškų pasų pagalba.**

Tautos Fondo Valdyba dar 1951 m. gruodžio 20 d. Reutlingene, Vokietijoje, pastoviam lėšų telkimui Lietuvos laisvinimo reikalams išleido Lietuvos pasus bei aukoms kvituoti ženkliukus ir nustatė jų kainą ir platinimo tvarką visuose kraštuose, kur tik lietuviai gyvena.

Kanadoje buvo nustatytos tokios pasų ir ženkliukų kainos: pasas, dirbtinos odos viršeliais, — $1, kartoniniais — 50c. Ženkleliai po $5, $2, $1, 50 ir 25 ct.

Asmuo, per metus paaukojęs TF $10, gali gauti lietuvišką pasą $1 vertės ir ženklelių už $9, kuriuos įlipina į pasą ir kiekvienais sekančiais metais už paaukotą sumą gautus ženklelius įlipina į tą patį pasą. Tokiu būdu kiekveinas pasas akivaizdžiai dokumentuoja aukotojo duosnumą. Todėl kiekvienas lietuvis privalėtų turėti Lietuvos pasą, kiekvienais metais į jį įlipinti ženklelių pagal savo išgalę ir tokiu būdu tapti nuolatiniu TF rėmėju.

TF skyriai visuose kraštuose prašomi pastovių aukų rinkimą Liet. pasų pagalba pagyvinti ir tam tikslui pravesti propagandą jų rajonuose gyvenančių lietuvių tarpe. Jeigu mums pasisektų suorganizuoti visuose kraštuose apie 1.000 nuolatinių rėmėjų, mokančių po $5 arba $10, gautųsi žymi suma. Prie jos pridėjus dar kitaip surenkamas aukas, susidarytų geras finansinis pamatas VLIKo tolimesniam veikimui.

Visi lietuviški laikraščiai maloniai prašomi šitą straipsnį atspausdinti jų laikraščiuose.

Tautos Fondo Atstovybė Kanadoje.

ORUMO GOMAUJANTI GRAŽBYLYSTĖ

(Vietoj atsakymo mielam oponentui p. V. Alantui)

J. JAKŠTAS

(Pabaiga)

Nutautėjimo problema

Visai sutinku su p. Alantu, kad vaikas negimsta nei lietuvis, nei abesinas, nei turkas. Jis gimsta tik žmogus — gamtos tvarinys. Tautybė, būdama tam tikra žmogaus socialinė būsena, išauga su asmens brendimu. Pirmoji vaiko visuomeninė aplinka bus šeima. Čia pasireikš jo pirmi tautybės bruožai. Mišrioj šeimoj jie gali būti ir mišraus pobūdžio. Paaugęs vaikas, sulaukęs maždaug mokyklinio amžiaus, jau išeina į platesnę visuomenę. Jis tampa jos veikiamas visą laiką. Brėsdamas jaunuolis ar jaunuolė vis labiau įsitraukia į visuomeninę aplinką ir tuo pačiu palaipsniui išsineria iš šeimyninės aplinkos. Jaunuoliai, savo jaunąja prigimtimi, vietinės mokyklos padedami, gebėdami nejučiomis prisitaikyti aplinkai, ko tėvai, ypač pirmosios emigracinės kartos, dažniausiai nepajėgia, tėvams svetimėja. Aplinka lyg nusavina jiems juos. Tai yra likiminis faktas šiame Amerikos krašte, kurio paneigti negalima. Čia dar veikia daugiau racionalistinis šio krašto mentalitetas, kuriam svetimi Europos kraštuose dar žinomi glaudūs patriarchaliniai santykiai tarp senimo ir jaunimo. Šioj šaly neretai vaikai rūpinasi atsiskirti nuo tėvų, pasiųsdami kartais savus senius į senelių prieglaudas karšinti svetimiesiems.

Tad aplinkos srovė skalauja tariamą šeimos pilį ir suka kiekvieną emigrantiškos kilmės jaunuolį į tirpdomąjį katilą. Tirpdomasis katilas čia veikia nesulaikomai per šimtmečius ir iš daugybės pasaulio tautų kūrė ir kuria Amerikos tautą. Jo veikimo dėka iš vokiečių Hooverių (Huberių), Eisenhowerio protėvių iškilo žymūs amerikiečiai — krašto prezidentai. Jis iš švedų protėvių Sandburgų vaiko padarė garbingą Amerikos poetą ir Linkolno biografą. Taip, mielas mano kritike, šiame katile stovime mes visi, kurie čia per laimę ar nelaimę atvykstam. Mokydamies kalbos ir viso amerikonizmo, dalyvaudami vietinėse organizacijose ir ypač priimdami pilietybę, mes jau brendame į katilą. Tai yra pilka realybė, o ne kokia lapelio filosofija.

Šio fakto konstatavimas nėra koks defetizmas, kaip man kritikas linkęs prikišti, arba plaukimas pasroviui, kaip antras kritikas pastebi. Defetizmo terminas čia visai ne vietoj. Juk jis yra iš karo — I Pas. karo metu — Prancūzijoj kilęs terminas ir reiškiąs prisipažinimą esant priešo nugalėtu. Mes čia, kaip sakoma, svetingoj šaly, su priešu nesusiduriame ir todėl neturim reikalo prisipažinti nugalėti. Greičiau šis tikrovės apibūdinimas gali būti pavadintas fatalizmo vardu. O fatalizmas glūdi viso žmonijos istorijos proceso pagrinde. Tad mes neplaukiam pasroviui, bet srovė mus nejučiomis neša, nors mes to ir nepastebim. Kaip mes nepastebim ir žemės sukimosi dėl to, kad patys sukamės su ja. Tik istorinėj perspektyvoj aiškėja nesulaikomas kitimo procesas.

Bet istoriniame procese šalia nepaliaujamo kitimo veikia dar kitas principas — išsilaikymas. Tai du principai, kurių vienas be kito neįmanomi. Jei emigracines bendruomenes veikia iš vienos pusės katilas ir jas keičia, tai iš kitos pusės, bendruomenės stengiasi išlikti. Ne kas kita, kaip išsilaikymo instinktas buria tautines bendruomens miestuose daugiau ar mažiau krūvoj gyventi, kurti organizacijas ir institucijas (bažnyčias, mokyklas, klubus, bankelius ir kt.). Mat, tautybė yra socialinis reiškinys ir ji gali išlikti tik socialiniame gyvenime. Kur kokios tautos nariai praskysta tarp gausingesnių ir kultūriniu atžvilgiu pajėgesnių tautų, — ten pavojus jiems sunykti betarpiškai gresia.

Mūsų lietuvių bendruomenė išliko šiame krašte ir šiandien klesti tik organizacijų dėka. Jos yra geriausias antidotas prieš amerikoniškąjį katilą. Tad pageidautina turėti kuo daugiausiai organizacijų, neprivengiant net ir susiskaldymo. Jų atžvilgiu turėtumėm rodyti kuo didžiausią toleranciją ir pakęsti įvairius pasaulėžiūrinius antspalvius. Atsižvelgiant į vietines sąlygas, lietuviškomis organizacijomis turėtumėm laikyti ir tokias, kuriose lietuvių kalba yra išnykusi. Svarbu, kad jų nariai pripažįsta savo lietuviškąją kilmę. Didžiai reikšmingos tautiniu atžvilgiu yra jaunimo, ypač mokslus einančio, organizacijos. Lietuviškos organizacijos tekursto jaunuoly jo kilmės sąmonę, kurią jis galės nešiotis per visą gyvenimą. Gal dėl suprantamų aplinkybių jis nebus pasisavinęs lietuvių kalbos, bet, jei klausiamas, atsakys: "I am Lithuanian", užteks jį lietuviu laikyti.

Tad, svarstydami lietuvybės ir tautinio išsilaikymo klausimą laikykimės kuo didžiausios tolerancijos ir galvokime pagal istorinės evoliucijos reikalavimus.

Baigiamos pastabos

Baigdamas rašinį p. Alantas skelbiasi esąs kovotojas lietuviškam jaunimui išlaikyti; o tuo tarpu jo priešininkas stumiąs jaunimą į svetimą glėbį. Iš tikrųjų, realus padėties aiškinimas ir jaunimo gyvenamų sąlygų pavaizdavimas nėra nei jo stūmimas, nei atgrąsymas. O dėl Krivulės, — tai būk ramus, p. Alante. Ta mūsų legendarinio Krivio-Krivaičio Krivulė palikusi ten, "Kur bėga Šešupė, kur Nemunas teka". Ją neša mūsų broliai kolchozuose, dirbtuvėse, įstaigose ir visokiuose nevalios namuose. Mums belieka tik jiems morališkai ir materiališkai padėti. O padėti jiems tegalėsime ne svaičiodami ir su malūnais kovodami, bet blaiviai padėtį vertindami ir dirbdami.

Velykinės atvirutės

su lietuviškais tekstais ir dailiais Velykų šventėms pritaikytais paveikslais.

Kaina 10 centų, įskaitant ir voką.

Uęsakymus siųsti: Sp. B-vė "Žiburiai", 941 Dundas St. W., Toronto 3, Ont., Canada.

Naujas vardas V. Vokietijoje

"London Observer", neperseniausiai paskelbė įdomių samprotavimų apie Vakarinės Vokietijos vadovaujančių politikų ateitį. Kadangi Vakarams palankus Konradas Adenaueris yra jau 82 metų, laikraštis sako, kad jau gal net ir visai artimu laiku į Vak. Vokietijos politinę sceną ateis naujos asmenybės, nauji vardai.

Ta proga, pateikiama įsidėmėtinas politinis kelias, vienos naujos žvaigždės, kuri, kaikurių stebėtojų nuomone, gali būti pati patikimiausia kanclerio vietai užimti. Tai vos 45 m. amžiaus, jaunas politikas, Willy Brant, kurio kelias į viršūnes ir pasaulinį garsą buvo stebėtinai greitas ir tikras.

Karjerą pradėjęs Vak. Berlyno seimelyje, pereitą spalį jau buvo išrinktas Vak. Berlyno burmistru. Vak. Vokietijos Bundes rato pirmininku ir, kaipo toks, yra pavaduotojas prezidento Theodoro Heuss. Šios pareigos jam teko aną lapkritį. Gi po didžios, bet sėkmingai pasibaigusios kovos savo partijos viduje, neseniai tapo Berlyno socialdemokratų partijos vadu.

Jis gimė Vokietijoje 1913 m. Herbert Frahm pavarde. 1933 m. emigravo į Norvegiją, norėdamas išvengti galimų Hitlerio persekiojimų. Ten jis pakeitė pavardę į Willy Brandt ir pradėjo savo politinį kelią, kaip politinių mokslų studentas, rašytojas ir žurnalistas. Tuo pat metu priėmė jį priglaudusio krašto pilietybę, vedė norvegę ir susilaukė dvejetos sūnų.

1940 m. norvegų uniformoje jis patenka vokiečiams. Nacių neatpažintas, paleidžiamas ir perbėga į Švediją. Čia pasilieka ir dirba Norvegijos išlaisvinimui, talkina egzilinei vyriausybei ir jos spaudai. 1945 m. gegužy jis vėl Oslo mieste, Norvegijos sostinėje. Tuoj susiduria vėl su vokiečiais tik kiek kitomis aplinkybėmis. Mat, jis, kaip norvegų spaudos korespondentas gauna paskyrimą sekti Niurnbergo teismo procesą. Apie tai, jis parašė ištisą knygą. 1946 m. jis jau Norvegijos spaudos attache su norvegų militarine misija Berlyne.

Čia ateina naujas ir bene paskutinis jo persilaužimas. Jis pasijunta vokiečiu. Atnaujina seniau turėtąsias palitines pažintis, susipažįsta su kitais vokiečių veikėjais grįžusiais iš egzilės. Jų tarpe ir dabar jau miręs, žinomas Vakarų draugas, buvęs Vak. Berlyno burmistras Ernest Reuter. 1947 m. rudenį, jis atgauna vokiečių pilietybę, įsijungia į vokiečių sociademokratų eiles, kuriose jis dalyvauja dar jaunystėje. Neužmirštamosios blokados dienomis 1948 m. jis tampa burmistro Reuterio pačiu svarbiausiu padėjėju, pirmoje eilėje palaikydamas ryšį su Vakarų sąjungininkais. Po truputį, W Brandt įgauna vis daugiau įtakos, pasitikėjimo, simpatijų savo partiečių ar šiaip vokiečių tarpe. Nejučiomis, bet, greičiausiai, gerai ir apgalvotai, jis pasiruošė didžiajam šuoliui — į pačias Vokietijos politikos viršūnes. Jam tas nepersunkiai pavyksta. Dar šių metų sausio mėn. diplomatiniais keliais paruošus jis susitinka su Rytų Berlyno sovietiniu komendantu ir su juo praveda dvi valandas užtrukusį pasikalbėjimą miesto reikalais.

Vokiečių reikalų žinovai, gerai žinodami ir pažindami visą W. Brandt nueitą kelią ir jo veržlumą bei sugebėjimus, kviečia atydžiai stebėti šį asmenį, nes vyrauja gilus įsitikinimas, kad tai esama vyro, kuris galės suvaidinti didelį vaidmenį Vokietijos gyvenime. Gerai pasiruošęs ir reikiamus davinius tapti viena iškiliausių figūrų Vokietijos potiniame veidrody.

Al. Gimantas.

Kaip įstatymai saugo Kanados rinkimų tvarką

Įstatymas didelėmis bausmėmis saugo Kanados rinkimus, jų nustatytą tvarką ir ramybę rinkimų metu. Dėl to su betkokiuo ginklu draudžiama pasirodyti arčiau kaip pusė mylios nuo balsavimo būstinės. Net prašalaitis negali pasirodyti ginkluotas arčiau 1 mylios. Tos rūšies nusikaltimai gali būti baudžiami iki $2.000 arba 2 metais kalėjimo.

Kandidatui leidžiama agitacijos metu viską žadėti, tačiau draudžiama kokį nors pažadą patvirtinti raštu, kad kokios nors grupės išrinktų atstovų neprievartautų.

Rinkimų dieną kandidatai ar jų rėmėjai gali į balsavimo būstines balsuotojus ir suvežti; tačiau juos pervežančios mašinos negali būti samdomos. Žinoma, pats balsuotojas į balsavimo būstine gali atvykti su taksi ir jį apmokėti.

Politinio mitingo metu kalbėtojas gali būti pertraukinėjamas pastabomis, tačiau už organizuotą bandymą mitingą suardyti gali būti baudžiama iki $500 arba 1 mt. kalėjimo.

Bausmės yra numatytos taip pat už balsuotojo papirkimą ar jo prievartavimą, už kokių nors partijos ženklų nešiojimą rinkimų dieną ir dieną prieš tai. Tomis dienomis taip pat draudžiama betkokia agitacija pav. iš važinėjančių automobilių garsiakalbių, draudžiama nešioti kokiuos plakatus ar kokiuos ženklus ir pan. Rinkimų dieną draudžiama pardavinėti svaiginamuosius gėrimus.

Kandidatu į parlamentą gali būti kiekvienas, kas turi teisę balsuoti, t.y. yra pilietis arba Britų valdinys išgyvenęs Kanadoje bent 1 metus iki rinkimų dienos.

Kandidatas turi užstatyti $200, kurie nebegrąžinami, jei jis nesurenka bent pusės balsų skaičiaus, kiek gavo toje apylinkėje išrinktasis kandidatas. Pereituose rinkimuose prarastų užstatų susidarė $68.400.

Kandidatų dauguma eina kurios nors partijos vardu, tačiau gali eiti į rinkimus ir nepriklausomi, su partijomis nesusirišę. Pereituose rinkimuose tokių buvo net 66.

Įstatymai normuoja ir kandidato pinigines išlaidas. Pirmiausiai savo rinkiminio fondo kandidatas pats negali tvarkyti. Jis turi turėti tam savo agentą. Kiek tas agentas gali kur gauti bei kiek išleisti, įstatymas nestato jokių ribų. Įstatymas tik nustato, kad pats kandidatas negali išleisti daugiau $2.000 — kelionėm, viešbučiams ir pan.

Po rinkimų kiekvienas kandidatas privalo įteikti pareiškimą, kiek yra rinkimų reikalui iš kur gavęs ir kiek išleidęs. Po pereitų rinkimų betgi iš 860 kandidatų net 120 tokių pareiškimų neįteikė. Dauguma jų buvo iš neišrinktųjų tarpo, bet 3 neįteikė ir išrinktieji iš Quebec provincijos. Jiems tai padaryti buvo įsakyta teismo sprendimu. To nepaklausius grėstų didelė bausmė: praradimas vietos parlamente ir po $500 baudos nuo kiekvienos parlamente prabūtos dienos. Pereituose rinkimuose, pasirodo, daugiausia išleido liberalų kandidatas Beauce, Que., — $58.022, kuris betgi pralaimėjo nepriklausomam Poulin, išleidusiam tik $16.010.

Balsavimo būstinėje nereikia nustebti, kad pažymėtą kortelę į urną įmeta ne pats balsuotojas, bet rinkiminis pareigūnas. Rinkėjas betgi turi teisę pats savo akimis matyti, kad lapelis tikrai įmetamas. Toks yra įstatymas ir be reikalo daugelis balsuotojų dėl to ginčijasi. Įstatymas reikalauja, kad balsavimus prižiūrįs pareigūnas įsitikintų, jog kortelė yra tikrai ta, kuri balsuotojui buvo įteikta ir pažymėta. Įsitikinęs, kad tai nėra kokia atsineštinė kortelė, jis nuplėšia jos perforuotą kraštą su balsuotojo ženklais ir įmeta į urną jau be jokios žymės, kieno tas balsavimo lapelis su atžymėtu renkamu kandidatu.

Balsavimo būstinėje gali būti kiekvieno kandidato po atstovą, kurie turi teisę net patikrinti balsuotojo asmenybę. Dėl to balsuotojas turi turėti pilietybės ar kitokius balsavimo teisę įrodančius dokumentus. Lapelis, gautas iš balsuotojų surašinėtojo, nėra dokumentas.

LIETUVIAMS PARKDALE RAJONE

PERRINKITE

Arthur

Maloney

M.P.

Darbo ministerio Michael Starr'o parlamentinį atstovą.

Kaip buvo pažadėjęs praėjusį birželį, per trumpą devynių mėnesių laikotarpį

1. **Jis atsidarė įstaigą Parkdale, 1457 Queen St. W., LE. 3-1211.**
2. **Senatvės pensijos buvo pakeltos.**
3. **Senatvės pensijai gauti reikalaujamas Kanadoje išgyvenimo laikas nuo 20 mt. sutrumpintas iki 10 metų.**
4. **Sumažinti mokesčiai.**
5. **Aklųjų pensijos buvo pakeltos.**

Parlamente jis gynė ir aiškino prispaustųjų Centrinės ir Rytų Europos tautų reikalus.

BALSUOKITE UŽ

MALONEY

Progres. Konservatorių kandidatą Parkdale rajone.

KOMITETO PATALPOS:
1439 QUEEN ST. W., Tel. LE. 3-3551
2172 DUNDAS ST. W., Tel. LE. 3-9443
Išspausdino Lietuvių Komitetas Arthur Maloney remti.

FOUR SEASONS TRAVEL

109 Bloor St. W., Toronto 5, Tel. WA. 3-9484 ir WA. 3-9715

Atveža gimines

nuolat gyventi ar pasisvečiuoti.

BILIETAI:

lektuvais, laivais, geležinkeliais.

Nesezoninio meto nuolaidos!

Pasus ir vizas parūpiname per keleto dienų.

Kreipkitės į mus:

FOUR SEASONS TRAVEL

Kalba ir jūsų ateitis

Ateivi . . .

Geras mokėjimas kalbos bendruomenės, kurioje gyvenate — anglų ar prancūzų — yra jums labai svarbus. Tai labiausiai padeda įvairiuose atvejuose:

Darbovietėje -

Jums bus daug lengviau gauti darbo ir išlaikyti jį, jei suprasite gaunamus nurodymus ir galėsite pasikalbėti su kartu dirbančiais. Greičiau būsite paaugštintas darbe. Ir jeigu norėsite pagerinti savo žinojimą, jūs galėsite lengviau pasinaudoti galimybėmis, kurias teikia techniniai ir kitokie kursai, kurių rasite daugumoj didesnių centrų, jeigu tik galėsite kalbėti ar skaityti angliškai ar prancūziškai.

Visuomenėje

Jei mokėsite kalbėti bendruomenės daugumos kalba, jums bus daug lengviau atlikti reikalus bei apsipirkti krautuvėse. Jums bus daug lengviau gauti reikalingus patarnavimus valdžios tarnautojų, gydytojų, ūkininkų, namų savininkų, amatininkų ir t.t. O svarbiausia, jūs galėsite lengviau susibičiuliauti su vietiniais kanadiečiais ir daug greičiau tapsite bendruomenės nariais.

Pramogose -

Jūs daugiau džiaugsmo gausite iš gyvenimo naujame krašte, jei galėsite skaityti laikraščius anglų ar prancūzų kalba, klausytis radijo, žiūrėti televizijos ir pilnai suprasti kas yra pasakoma ir parodoma ekrane.

Pilietybė -

Pasiryžęs pasiekti gero mokėjimo anglų ir prancūzų kalbos, jūs žengsite labai svarbiu keliu link pilnos pilietybės. Nes mokėjimas angliškai ar prancūziškai yra vienas Kanados Pilietybės Įstatymo reikalavimų.

Neatidėliokite. Mokykitės angliškai ir prancūziškai DABAR:

Nemokami kalbų kursai yra ruošiami naujiems ateiviams beveik kiekviename Kanados mieste. Jeigu jums reikalinga daugiau informacijų apie šias klases ar norėtumėte gauti patys mokytis knygų, susisiekite su vietos mokyklos vedėju, artimiausiu imigracijos pareigūnu ar Citizenship Liason tarnautoju arba rašykite į CANADIAN CITIZENSHIP BRANCH, DEPARTMENT OF CITIZENSHIP AND IMMIGRATION, OTTAWA, ONTARIO.

DEPARTMENT OF CITIZENSHIP & IMMIGRATION

Pavergtoje tėvynėje

Kun. Tadas Liulys mirė ir palaidotas Stalgėnuose. Jis buvo gimęs 1890 m. Švėkšnos parapijoje. Kunigu įšventintas 1917 m. ir paskirtas į Luokę, 1928 m. perkeltas į Tryškius, po metų paskirtas Beibelių klebonu, kiek vėliau perkeltas į Nevarėnų parapiją.

Vincas Bielskus, knygnešys ir plačiai žinomas visuomenininkas, mirė vasario 11 d. Tomsko apylinkėje, Sibire. Velionis buvo gimęs 1871 m., tėvui mirus 1889 m. iš 4 gimnazijos klasės išėjo ūkininkauti. Nuo tada jo ūkis pasidarė knygnešystės ir kitokios veiklos centru. Nepriklausomybės laikais žymus savivaldybininkas. Ištremtas į Sibirą su šeima 1941 m.

Albinas Gokas, Kupiškio bažnyčios vargonininkas, mirė nuo širdies smūgio giedodamas po gedulingų Mišių "Libera".

O pliušas nepigus. Tiesa Nr. 40 iš teismo salės praneša, kad sausio 14-15 d. Kauno miesto aštuntosios apylinkės liaudies teismas nubaudė įsilaužusius į pliušošilko kombinato audimo cechą ir pagrobusius 444 metrus pliušo pusfabrikačio: E. Jonaitį 13 metų, V. Juškevičių ir A. Armonaitį po 10 metų, o P. Tupčiauską 6 mt. "ikalinimo pataisos darbams". Įdomu, kad 444 metrai "balto pliušo pusfabrikačio" įvertinti 44.000 rublių, t.y. po 100 rb. metras. O kiek gi jis kainuoja nebe pusfabrikatis?

Anykščių ligoninės vyr. gydytoju buvo V. Ralys. Dėl kažkurių priežasčių pažemintas. Jo vieton vyr. gydytoju paskirtas gyd. Br. Šinkūnas. "Lit. ir Menas" išspausdino feljetoną, kuria gyd. Raliui prikišama pastangos Šinkūną išversti ir pačiam grįžti į tą vietą.

"MEŠKIUKAS" "Little b'ar"

Jūsų malonumui paruošė ODK-44A

DOW KINGSBEER

Tariama Dau Kingsbyr

BREWERY LIMITED

Taupykime ir skolinkimės kooperatiniame bankelyje "TALKA"

Augšti procentai už indėlius. Sumažinti procentai už paskolas. Indėliai, paskolos ir nario gyvybė yra apdrausta.

Operacijos atliekamos kiekvieną sekmadienį nuo 12 val. iki 2 val. p.p. parapijos bibliotekoje, 58 Dundurn St. N., Hamilton. Kitu laiku kreiptis pas ižd. E. Lengniką, 15 Homewood Ave., tel. JA. 9-2114.

SIUNTINIAI Į LIETUVĄ, LATVIJĄ ir kt. Rusijos kraštus siųskite savo giminėms ir artimiesiems siuntinius per

SAKAS PARCEL SERVICE

sent by

Ukrainska Knyha

755 Barton St. E., Hamilton, Ont.
Tel. LI. 4-7239

Jūsų siuntiniai yra garantuoti ir apdrausti. Galite siųsti maistą, avalynę, vaistus bei rūbus nuo 4-17 sv. Muito mokestis yra Ukrainskos Knyhos nustatytas.

Mūsų naujoje — didesnėje patalpoje Jūs rasite: avalynės, skaručių, odinių švarkų, skutimo, kirpimo priemonių ir kt. Mes turime didelį pasirinkimą kostiumams medžiagos, kaina nuo 8 dol. ir daugiau už kostiumą. Lygios vienspalvės vilnos ir angliškos dryžuotos. Taip pat ir šilko, flanelio įpilams ir kitko.

Mes Jums patarnausime greitai, nuoširdžiai ir teisingai.

Darbo val. 10 ryto - 7 val. vakaro, išskyrus pirmadienius.

KRONAS VALEVICIUS "The Centre of Real Estate"

Prieš perkant ar parduodant

namus, biznį ar ūkį etc. pasitarkite su mumis:

KRONAS - VALEVICIUS

LIMITED

366 MAIN ST. EAST, HAMILTON, ONTARIO

Didžiausia Real Estate įstaiga Hamiltone (3 skyriai).

Jums sąžiningai patarnaus mūsų lietuviai atstovai. CENTRINĖ ĮST.: p. Vladas Antanaitis, p. Stela Panavienė, p. Vladas Panavas, p. Jonas Mikelėnas tel. JA.8-8491. "THE CENTRE" SKYRIUS: p. Leonas Gasiūnas, tel. LI. 9-1341. EAST END SKYRIUS: p. Tony Zaranka, telef. LI. 9-3572. LIETUVIAI: norintieji atsikelti į Hamiltoną, rašykite mums ir mes suteiksime Jums pageidaujamas informacijas.

HAMILTON, Ont.

Skautų ir skaučių tuntų sueiga šv. Kazimiero proga įvyks kovo 16 d. 3.30 val. p.p. parapijos salėje. Skautų ir skaučių dalyvavimas būtinas.

Tuntininkai.

Pasiskirstė pareigomis

Naujai išrinktoji KLB Hamiltono apyl. v-ba kovo 1 d. pasiskirstė pareigomis: pirmininkas R. Bagdonas — 149 Dumbarton Ave., telef. LI. 5-4568; vicepirm. L. Skripkutė, sekr. J. Stonkus, iždin. A. Pilipavičius, parengimų vad. K. Mikšys ir A. Patamsis, narys — J. Kažemekas.

Naujoji V-ba nuoširdžiai dėkoja buvusios V-bos pirm. inž. A. Jazbučiui ir visai valdybai už taip darnų ir tikrai nuoširdžiai atliktą darbą vadovaujant apylinkei.

Pradedant eiti pareigas, dabartinė V-ba nuoširdžiai kviečia visas organizacijas bei plačiąją Hamiltono visuomenę talkininkauti jos darbe. Tikėdamasi visų vispusiškos paramos naujoji valdyba stengsis dėti visas pastangas, kad mūsų kolonija žengtų pirmyn nė kiek nemažėjančiu pasisekimu kaip buvo anksčiau.

Ta pačia proga V-ba praneša, kad kovo 23 d. 5 val. parapijos salėje, 58 Dundurn St. N. kviečiamas apyl. v-bos ir Hamiltono organizacijų pirmininkų posėdis.

Maloniai kviečiame organizacijų pirmininkus jame dalyvauti.

Apyl. valdyba.

Skaučių ir skautų tuntai balandžio 26 ir 27 d.d. minės šv. Jurgio šventę, kuriai jau dabar pradėta ruoštis. Šventės programa plati ir įdomi.

Balandžio 26 d. vakare Nemuno skautų tuntas ruošia didelį šokių vakarą naujai ir gražiai dekoruotoje parapijos salėje. Programoje — meninė dalis, kurią meilai sutiko atlikti Hamiltono "Aukuras", vadovaujamas p. Kudabienės. Bus suvaidinta vieno veiksmo komedija "Plaštakės". Po vaidinimo šokiai su visokiais įvairumais. Veiks "laimės šulinys".

Balandžio 27 d. 11 val. ryto iškilmingos pamaldos. 3 val. p.p. šv. Jurgio minėjimas parapijos salėje su oficialia ir menine dalimi.

Tą dieną taip pat sukanka skaučių tunto 6 metų veiklos meitnės ir DLK Gedimino vyčių būrelio 7 metų gyvavimo sukaktis, kurios bus atitinkamai paminėtos ta pačia proga.

Po minėjimo bus galima smagiai pasišokti. Į šią šventę kviečimai visi apylinkių skautai bei Hamiltono ir apylinkių tautiečiai, kuriuos prašom iš anksto šias dienas rezervuoti skautams ir savo atsilankymu juos paremti.

Alp.

Lietuvių Namų čarterio gavimo proga v-bos delegacija iš pirm. St. Bakšio, Planavimo komis. pirm. A. Patamsio, Parengimų kom. pirm. K. Mikšio, Kontrolės kom. pirm. J. Krištolaičio ir G. Skaisčio kovo 1 d. padarė oficialų prisistatymo vizitą Aušros Vartų parapijos klebonui kun. dr. J. Tadarauskui, kartu prašydama padėti šiai naujai tautinei institucijai moraliai.

Klebonas buvo supažindintas su čarterio originalu ir jo turiniu.

Atsakydamas gerb. Klebonas pabrėžė, kad jam visi lietuviški reikalai yra pirmoje vietoje. Ir Lietuvių Namai susilauks iš jo visokeriopos paramos. Šėro negalįs pirkti, bet tolygia suma jis paremsiąs Lietuvių Namus aukos formoje. Pastebėjęs, kad čarterio laukė nemaža dalis tautiečių, tad tikįs, kad jį gavus lietuviai dar skaitlingiau stosią nariais. Lietuvių Namai jokiu būdu nedara konkurencijos parapijos salei, kaip kad vienas kitas iš lietuvių asmeniškuose pokalbiuose teigią. Gerb. kun. dr. J. Tadarauskas palinkėjo v-bai ištvermės ateityje, nes Lietuvių Namų eksploatacija irgi pareikalaus daug sugebėjimo ir ištvermės iš vadovaujančių asmenų.

Iš Čikagos kovo 4 d. gautas šis mielas tautiečio laiškas:

Gerbiamas Bakšys!

Sekdamas spaudoje hamiltoniečių veikimą, nutariau ir aš stoti į pagalbą Jums, veiklūs Hamiltoniečiai!

Aš gerai pažįstu hamiltoniečių nuveiktus darbus, nes prieš 4-ris metus pats gyvenau Hamiltone. Dabar nutariau paskirti du šimtus dol. Lietuvių Namų Fondui į akcijų sąskaitą. Prašau parašyti laiškutį, kam siųsti čekį ir kieno vardu jis turi būti išrašytas, o aš paskiau pasiųsiu pažadėtą sumą.

Su pagarba Romas Maldūnas".

Gerajam R. Maldūnui siunčiame visu hamiltoniečių, o ypač Namų v-bos gražiausią ačiū!

Marcijona Domeikienė, 81 m. amž., mirė vasario 27 d. Velionė buvo pokarinės imigracijos lietuvė, kilusi iš Žarėnų valsč., Antanavos k. Gyveno pas sūnų Vacį. Paliko giliame liūdesyje sūnų Vacį ir dukterį Stasę Steigvilienę Hamiltone, dukterį Kazę Gilmanienę Toronte, sūnų Vladą Bridgeport, Conn., dukterį Stefutę Dimienę Brooklyne, ir vieną sūnų Aleksandrą Lietuvoje. Visiems velionės artimiesiems reiškiame gilią užuojautą.

Birutė Juozapavičienė gavo iš Lietuvos liūdną žinią, kad sausio 20 d. mirė jos tėvelis Kazys Vaičiūnas. Giliame liūdesyje išeivijoje paliko trys dukterys: Birutė Hamiltone, Viltis Vaičiūnaitė ir Gailutė Valiulienė Montrealyje. Velionės liūdinčioms dukterims reiškiame nuoširdžią užuojautą.

Namų Fondo v-ba nuoširdžiausiai dėkoja 7 naujiems nariams, įsijungusiems į didįjį T. Namų įsigijimo darbą.

Čikagiškis R. Maldūnas, kurio laišką duodame atskirai, paskyrė net $200. Po šimtinę paskyrė sudburietis Tolvaiša Stasys ir hamiltoniečiai: Gudinskienė Laimutė, R. R., mažoji Repčytė Margarita (dėkui jos seneliui Misevičiui Petrui, kuris jos vardu atskyrė šimtinę NF), Rulys Kazys ir Petkevičius Andrius.

Retu pavyzdžiu mums yisada liks taip mielas Gudinskas Pranas. Jis įnešė šimtinę savo vardu pr. m. lapkričio 4 d., prieš savaitę įrašė į NF savo dukrelę Rūtą, dabar įstojo jo žmona Laimutė. Jis dar pažadėjo įrašyti ir savo mažąjį sūnų, ketvirtą šeimos narį.

Namų Fondo lėšos paskutinę savaitę pididėjo $1.400. Gražiosios Žemaitijos sūnus Aselskis Bronius, anksčiau pažadėjęs $100, dabar įnešė $200. Mielieji Murauskai, įnešdami šimtinę, įrašė savo gražiąją 5 m. vienturtę dukrelę Marytę. Grinius Balys su $100 įjungė į NF narių gretas savo vienturtį sūnų Mariu. Rimkus Feliksas, Česnienė Onutė, Šimkevičienė Elenutė, Šimkevičius Antanas, Grinienė Elvyra, Romikaitis Jonas, Kažemėkas Pranas, R .R., įnešė po $100. Taip pat Gelžinis Antanas ir Obcarskis Antanas, jau anksčiau ineše po $100, dar pridėjo po $100. Atskiru padėkos žodžiu kreipiamės į Elenutę ir Antaną Šimkevičius, kurie įnešdami po $100 pažadėjo dar po $400.

Kaip žinome, jie yra savininkai gerai užsirekomendavusios alyvos krosnių įrengimuose Shur-Heet Sales b-vės. Mieloji p. Šimkevičienė, nors estaitė, puikiai kalba lietuviškai. Jų dvi gražios dukrelės ir sūnus lanko liet. mokyklą. Į savo biznį darbininkais prima beveik išimtinai tik lietuvius. Kad ir visą laiką labai užimtas savo darbe, visdėlto nuo NF įsisteigimo yra jo valdyboje ir daug prisidėjęs prie greitesnio LN įsigijimo. Ačiū dar kartą!

Gauta komiso NF $45 iš Shur-Heet Sales b-vės už užsakytus per NF naujas alyvos krosnis. Jas užsakė p. Styra ir K. Meškauskienė. Nuoširdus ačiū!

Sunkokai susirgo Vladas Bartninkas. Gydosi General Hospital. Linkime mielajam tautiečiui ir NF nariui greitos sveikatos.

Sk. St.

Subatvakarį ant kalno, suruoštą NF v-bos vasario 1 d., tenka laikyti finansiškai geriausiai pasisekusiu parengimu: iš atsilankiusių 110 svečių gauta gryno pelno $268,84. Šio vakaro pajamas sudarė: įėjimo bilietai $137,50, bufeto pelnas $69,13, loterijos pelnas $209.71 ir rūbinės $5, viso $421,34. Išlaidų turėta: už salę $67, orkestras $68, skelbimai $12 ir susisiekimas $5.50, viso $152,50.

Kaip visada taip ir šį kartą didžiausią pelno dalį davė loterija. Nuoširdžiai dėkojame prisidėjusiems prie jos pasisekimo fantais ir piniginėmis aukomis.

Pinigais aukojo: A. Jankūnas $5; po $2: S. Rakštienė, L. Kriaučiūnienė, P. Kanopa, F. Krivinskas, p. Pliūrienė, V. Verbickas ir G. Martišius. Kiti parėmė po 1 dol. Viso aukų loterijai gauta $43. Gerajai p. Čypeinei iš Paris labai dėkingi už skanius sūrius, paaukotus loterijai.

Fantų rinkime daugiausia darbo įdėjo NF v-bos narys J. Kažemėkas, surinkęs $30 pinigais ir apie 20 fantų. Net pas jį gyveną 3 jugoslavai prisidėjo po $1 aukomis. J. Kažemėkas NF v-bos darbuose yra vienas kertinių šulų. Didelė padėka tenka M. Uikienei, kuri viena pati surinko apie 60 labai vertingų fantų.

Visiems svečiams ir NF v-bos nariams bei kuo prisidėjusiems prie šio vakaro pasisekimo bei į jį atsilankiusiems tariame nuoširdų ačiū.

NF valdyba.

Ponui JONUI DIRVAIČIUI ir jo šeimai,

A. A.Mamytei mirus Lietuvoje, nuoširdžią užuojautą raiškia

P. M. Šiuliai.

Fort William - Port Arthur Ont.

Atlantis Export - Import kompanijos pirmininkas K. Motušis ir reikalų vedėjas J. Senkus čia skaitė gana įdomias ir svarbiais klausimais paskaitas Lietuvos nepriklausomybės paskelbimo 40 metų sukakties minėjime. Abu paskaitininkai atvyko 1.000 mylių savo lėšomis.

Ta proga keletą žodžių apie gerbiamus prelegentus.

J. Senkus su šeima yra atvykęs iš Anglijos prieš keletą mėnesių ir apsigyvenęs Toronte. Neturėdamas galimybės gauti pagalbos iš tėvų, jis pats būdamas 12 metų amžiaus pradėjo pelnytis sau pragyvenimą ir drauge mokėsi.

K. Motušis mokytojaudamas studijavo teisę ir ekonomiją Kauno universitete. Tada perėjo dirbti prekybon, kur įgavo didelį patyrimą. Atvykęs Kanadon Toronte pradėjo prekybą, ir dabar vadovauja bendrovei, kuri turi 12-14 tarnautojų ir keletą krautuvių, o verčiasi visokios rūšies radijo aparatų importu iš Vokietijos.

Šios bendrovės vadovybėj yra kiti 6 direktoriai: J. Matulionis, ekonomistas, buv. Lietuvos banko direktorius, K. Grigaitis, teisininkas; P. Preikšaitis, prekybininkas; inž. Kšivickis, didelis visuomenininkas ir prekybininkas ir kiti du iš Montrealio, kurių asmeniškai nepažįstu, bet girdžiu iš kitų apie juos gražių atsiliepimų.

K. Motušiui ir J. Senkui už taip svarbias paskaitas ir talką mums Fort William apylinkės vardu nuoširdžiai dėkojame.

Dr. E. Jasevičiūtė.

Tinkamiausias "visai šeimai" gėrimas . . .

Lietuviai pasaulyje

JA VALSTYBĖS

Am. LB Krašto Tarybos rinkimai įvyks balandžio 27 d. Kartu bus renkami atstovai į PLB seimą.

PLB Seimo ženklelis, kurio projektą paruošė dail. V. K. Jonynas, jau atiduotas dirbtuvei. Jų tuo tarpu bus pagaminta 2.500 egz., kurie bus platinami po $1. Tai bus vienas iš PLB Seimo pajamų šaltinių. JAV LB CValdyba kreipėsi į apygardų ir apylinkių valdybas, prašydama imtis ženklelių platinimo ir reikiamą jų skaičių galimai greičiau parsisiųsdinti iš LOK.

Niujorko ALTe konfliktas dėl tautininkų atstovavimo tebesitęsia. L. Tautinės Sąj. vardu J. Ginkus ir V. Abraitis vėl pakartojo ALTui, kad nei Tysliava, nei Gedgaudas neatstovauja Tautinės Sąj., dėl to jie protestuoją, kodėl ALT pirmininkystė nebuvusi perduota tautininkui. Jie rezervuoją tautininkams teisę pirmininkauti sekančiais metais.

Salomeja Narkeliūnaitė, vienintelė lietuvių spaudos (Draugo) korespondentė prie JT Niujorke, šią vasarą vyksta į Lenkiją. Ji pasiryžusi taip pat aplankyti Seinų bei Punsko lietuvius.

Vyt. Staneika, buvęs "Laisvosios Lietuvos" redaktorius, Čikagoje savo svetainę uždarė ir persikėlė su dukra į Niujorką.

Jonas Vaidelys, prieš sužeidimą dirbęs "Laisvojoje Lietuvoje", dabar daugiausiai dirba "Santaroje".

"Lituanus" žurnalui remti komitetas šiais metais sudarytas iš Clevelande gyvenančio liet. akademiniojaunimo bei visuomenininkų: pirm. V. Kamantas, vicepirm. Dr. M. Vaitėnas ir Alb. Vaitaitis, sekr. V. Kasperavičiūtė, iždin. J. Kazlauskas, narės N. Kersnauskaitė ir L. Iešmantaitė.

Dr. Vyt. Majauskas, gyvenąs Detroite, buvo sužeistas mašinoms susidūrus. Kitos mašinos viruotojas buvo neblaivus.

D. BRITANIJA

Škotijoje mirė Bronislava Jasinskienė 60 m., Juozas Čiukaitis 80 m. ir Jonas Zorskis 77 m.

Vasario 16 d. minėjime Londone dalyvavo ir min. B. K. Balutis. Pagrindiniu kalbėtoju buvo min. E. Turauskas. Meninėje dalyje solo dainavo J. Černius, deklamavo E. Arminaitė, Londono vyrų choras, vadovaujamas V. Mamaičio, sudainavo keletą dainų.

ITALIJA

Salezietių gimnazijoje Vasario 16, po ryto maldų, buvo iškilmingai iškelta Lietuvos trispalvė, giedant "Marija, Marija" bei Tautos himną. Po Mišių prof. Z. Ivinskis skaitė paskaitą apie Lietuvos nepriklausomybės Aktą bei jo pasekmes ir ragino visus išlaikyti ir ugdyti savyje taip brangiai kainavusią lietuvybę.

Krepšinio rungtynės tarp 2-jų komandų užėmė visą popietę. Po palaiminimu Švenčiausiu įvyko meninė šventės dalis. Prasidėjo ji eilėraščiu "Neužmiršk", po kurio choras, keturių dalių filmelis apie Lietuvą, orkestrėlis ir tautinių šokių grupė.

BRAZILIJA

Brazilijos Liet. Bendruomenė, nors ir labai pavėluotai, bet galų gale pasirįžo pasirūpinti, kad ir mūsų gausi (apie 50.000) kolonija PL Seime būtų atstovaujama.

Į Tautos Fondo Krašto Valdybą Brazilijoje TF Valdyba paskyrė: kun. P. Ragažinską, dr. E. Draugelį ir inž. Bačelį. Linkime energijos bei gyvos veiklos Liet. pasus platinant ir Lietuvos laisvinimo veiklai lėšas telkiant.

Vasario 16, 40 metų Lietuvos laisvės atkūrimo, minėjimą Sao Paulo kolonijos veikėjai rįžosi plačiai atžymėti miesto teatre pritraukiant daugiau vietos įtakingų intelektualų bei politikų ir parengiant svaresnę programą.

Koresp. E. D.

Keturios lietuvaitės iš Brazilijos kovo mėnesį vyksią į Kanadą pas sužadėtinius, su kuriais susipažino korespondenciniu būdu.

Dail. Antanas Kairys, gyvenęs Prazilijoje, persikelia Amerikon ir įsikurti žada Čikagoje.

WELLAND, Ont.

Bedarbių susirinkimas įvyko vasario 20 d. Barclay Hotel. Pilnoje salėje matėsi ir lietuvių. Pasak kalbėtojų, dabar Welland-Crowland apylinkėje yra 3.400 bedarbių. Tai didelis skaičius tokiai mažai apylinkei.

Didžiausią dalį vakaro užėmė trys kalbėtojai: liberalų partijos atstovas dr. W. H. McMillan, progr. konservatorių — Mr. Allan Pietz ir CCF partijos — Mr. Mel Swart. Kiekvienas jų gyrė savo partiją. Aštriausiai iš jų ir geriausiai kalbėjo CCF partijos kandidatas Mr. Mel Swart. Gal kiek įdomesnes ir bedarbius paguodžiančios kalbos buvo Ald. Tom Tolmie ir Reeve Michael Perenach, kurie paaiškino, kad Welland miestas daro viską, kad būtų sumažintas nedarbas. Pavasarį bus pradėta statyti naują ligoninė $4.000.000 vertės ir norima išvalyti bei sutvarkyti senąjį Welland kanalą. Be to, judinama provincijos ir federalinės vyriausybės, kad būtų sutvarkytas judėjimas Welland kanalu, kuris labai trukdo vietos judėjimą. Norima iškasti tunelį po kanalu arba pastatyti augštus tultus (ovepasses). Welland mavoras Armour McCrae yra the Canal Area Traffic Improvement Commission pirmininkas, kuriam labai rūpi Wellando miesto judėjimas, o be tunelio po kanalu ar kelio iškėlimo to padaryti negalima.

Iš visų kalbėtojų susidarė vaizdas, kad nedarbas gali kiek didėti, bet padėtis nėra kritiška. Welland - Crowland apylinkės fabrikai, vis dar atleidinėja darbininkus. Apie 45% lietuvių dabar yra bedarbiai.

St. Catharines, Ont.

Šeštadieninės mokyklos tėvų komitetas prašo pranešti visuomenės žiniai, kad š.m. balandžio 12 d. slovakų salėje, Welland ir Page gatvių kampe, St. Catharines, mokykla rengia parengimą, kurio pelnas skiriamas šios mokyklos išlaikymui. Salė jau užimta, muzika užsakyta, beliko tik mažesnieji parengiamieji darbai. Yra viltis, kad apylinkės lietuviškoji visuomenė šį svarbų reikalą įvertins, savo skaitlingu dalyvavimu parems rengėjus ir sustiprins jaunųjų padėtį.

Vilniečių prašymui paremti Suvalkų trikampio lietuvius neliko kurti ir St. Catharines lietuviai. Pirmieji atsiliepė K. Jasudavičius ir P. Šukys paaukodami drabužių ir apsiavimo. Reikia tikėtis, kad jų pavyzdžiu paseks ir kiti, ne tik St. Catharines, bet ir kitų vietovių lietuviai. Jūsų atliekamas drabužis ar knyga bei vienas kitas doleriukas neapsunkins ir nenuskriaus, o jiems, iškentėjusiems kelių metų anglies ar druskos kasyklas, koncentracijas ir kalėjimus bus moralinė ir materialinė parama.

Vietinis.

Watson's

Atletiškos sporto kelnaitės 372

Visi veiklūs vyrai vertina Watsono atleto marškinius su trigubu priloikymu. Elastiškos juosmuo — nepalyginamos patogumos vyrams. Specialistų pasiūtos. Lengvai plaunamos — nereikia lygirti. Ilgam nešojimui. Tinka prie Jerseys.

W1-8

TORONTO

Šv. Kazimiero 500 m. gimimo sukakties minėjimas

įvyko pereitą sekmadienį Prisikėlimo parapijos patalpose, suruoštas KL Kat. Fed. Toronto skyriaus. Minėjimas buvo iš trijų dalių: salėje atidarymo malda bei paskaita, meninė programa ir palaiminimas bažnyčioje.

Maldą sukalbėjo T. Placidas, OFM, paskaitininkas dr. J. Sungaila, pradžioje dar pakvietęs pagerbti neseniai mirusio vysk. K.Paltaroko atminimą, lengvu ir lakiu žodžiu apžvelgė šv. Kazimiero gyvenimą istoriniame fone, įvertindamas jo vaidmenį lietuvių tautos gyvenime praeity ir dabarty.

Meninė programa buvo vientisinė pynė — choro, solistų, trio, kvarteto ir deklamatorių. Ją pradėjo Prisikėlimo parapijos choras giesme šv. Kazimierai (Pocius - Gailevičius). Toliau sekė trio — S. Mašalaitė, V. Žemelytė, V. Verikaitis (Haendel - Ecce Quomado), Al. Bušinskaitė padeklamavo K. Grigaitytės eilėr. Šventam Kazimierui, sol. V. Verikaitis išpildė Pr. Ambrazo giesmę į šv. Kazimierą, Toronto Vyrų Kvartetas — L. Lobman Gloria et honore, sol. V. Žemelytė — Dieve, Tu Lietuvai skyrei globėją, tas pats trio Palestrinos "O Bone Jesu", sol. Mašalaitė su choru — Panis Angelicus, Franco, pagaliau visa salė sugeidojo Marija, Marija ir minėjimo dalyviai persikėlė į bažnyčią palaiminimui.

Apskritai minėjimas buvo įspūdingas, kondensuotas, salėje viskas teužtruko vos 1 valandą, tad nevarginantis. Beje, minėjimo pirmąją dalį pravedė ateitininkų astovas R. Vaštokas, o meninę — V. Abromaitis, skautų atstovas. Dalyvių buvo apie 500.

Į Parkdale rink. apyl. konservatorių aktyvo pereito šeštadienio priešpiečius buvo pakviesti ir mažumų laikraščių atstovai. Pagrindinę kalbą pasakė kandidatas Maloney, griežtai puldamas liberalus. Jie vedą kiršinimo, o konservatoriai tautinio vieningumo politiką. Dėl to jie ir neokanadiečių kandidatų daug statą, vieną pakvietę net į kabinetą. CCF prikišo jų gyrimąsi, kad unijos juos palaiką. Ištikrųjų gi unijų nariai gal daugumą sudarą ir tame susirinkime.

John Hunter, buvęs Parkdale rinkiminės apylinkės atstovas federaliniame parlamente, bet pereituose rinkimuose pralaimėjęs konservatorių atstovui Maloney, šiuose rinkimuose vėl kandidatuoja. Pereitą penktadienį jis lankėsi "TŽ" redakcijoje. Pasikalbėjimas užtruko beveik visą valandą, paliečiant įvairias Kanados problemas, o taip pat Lietuvos byla. Pasirodo, kad p.Hunter Rytų Europos reikaluose neblogai orientuojasi.

CCF lyderis M. J. Coldwell kovo 24 d. kalbės dideliame partijos mitinge Massey Hall. Tai bus vienintelis Coldwell pasirodymas Toronte šios rinkiminės kampanijos metu. Ten pat bus pristatyti visi CCF kandidatai Toronto srityje. Numatoma ir papuoštų automobilių kavalkada per miestą.

LIETUVIAI,

Toronte, Trinity rinkiminėj apygardoj kovo 31 d. rinkimuose į Kanados federalinį parlamentą vėl kandidatuoja mūsų tautietis dr. Ancevich - Ancevičius CCF partijos sąrašu. CCF yra Kanados darbo žmonių partija, kovojanti už socialinį teisingumą, pagrįstą krikščioniškos moralės nuostatais.

Rinkiminė kova yra pilname įkarštyje. Ypač Trinity apygardoje vyksta nepaprastai arši rinkiminė kampanija, kurioje be mūsų tautiečio atstovaujamos CCF, dalyvauja liberalai, konservatoriai ir komunistai.

Iki rinkimų dienos beliko pora, svarbiausių rinkiminei akcijai, savaičių. Kviečiame visus lietuvius talkon padėti išrinkti dr. Ancevičių. Prisidėkime kas tik kuo galime: savanorišku darbu, pinigais, iškabinimu plakatų, dalinimu literatūros, eidami balsu skaičiuotojais ir t.t. Dr. Ancevičiui paremti yra susidaręs įvairių tautų rinkiminiai — ukrainiečių, lenkų, vokiečių, čekų ir tp. Būtų nepateisinama, jeigu mes lietuviai neatliktume savo pareigos šiuose rinkimuose ir nestotume talkon. Tuo labiau, kad dr. Ancevich - Ancevičius yra vienintelis lietuvis ir naujas kanadietis, kandidatuojąs į Kanados federalinį parlamentą. Jo laimėjimas bus visų lietuvių laimėjimas. Taigi visi talkon!

Dr. Ancevich - Ancevičiaus rinkiminė būstinė 880 Queen St. W., Toronto, Ont. Tel. LE. 1-7689.

Už dr. Ancevičiaus lietuvių rinkiminį komitetą (—) Br. Saulėnas, tel. LE. 3-0039, (—) Viktoras Dagilis, RO.9-2250.

"Paramos LKK Toronte svarbūs pakeitimai

Iki šiol Toronto Liet. Kredito Kooperatyvas Parama išduodavo vekselines arba personalines paskolas vienam asmeniui nedaugiau $2.000 ir ne ilgesniam laikui kaip dviems metams. Dabar paskolos suma padidinama iki $3.000 vienam asmeniui ir grąžinimo laikas prailginamas iki trijų metų. Prašantis $3.000 paskolos trims metams kas mėnuo turės grąžinti $83,33 nuo pagrindinės skolos ir plius ¾% palūkanų nuo balanso sumos. Prašantis gi $2.000 paskolos trims metams kas mėnuo turės grąžinti po $55,55 ir plius ¾% palūkanų.

Praeitam metiniam narių susirinkimui pageidaujant, bus griežčiau reikalaujama iš paskolininkų laikytis ratų ir palūkanų mokėjimo terminų. Praleidęs du mėnesius nuo paskutinės ratos arba palūkanų mokėjimo dienos, turės mokėti vieton ¾% palūkanų nuo visos balanso sumos 1% palūkanų. Toks padidintas palūkanų mokėjimas nerangiems skolininkams bus taikomas tiktai nuo š.m. balandžio 1 d., todėl visiems pavėlavusiems reguliariai mokėti savo paskolas yra pakankamai laiko susitvarkyti. Pailiustruosime pavyzdžiu daleisdami šitokią skolininko paskolos padėtį: paskolos balansas $1.500, paskutinis mokėjimas pagal nario knygutę yra š.m. kovo 2 d., skolininkas daro sekanti mokėjimą š.m. gegužės 20 d. Šiuo atveju skolininkas moka 1% palūkanų už 79 dienas nuo $1.500, t.y. išviso $39,50. Į šią sumą įeina baudų $9,87.

Morgičių sąlygos paliekamos be pakeitimų, t.y. duodami tiktai pirmi atviri morgičiai iki $10.000 vienam asmeniui iš 9% metinių palūkanų.

Be to, visuotiniam šėrininkų susirinkimui pageidaujant, nuo š.m. balandžio 1 d. pakeičiamos darbo valandos nariams aptarnauti šitaip:

Pirmadieniais — nuo 10 iki 12 val. ryto ir nuo 5.30 iki 9 val. v.
Antradieniais — nuo 10 iki 12 val. ryto ir nuo 7 iki 9 val. vak.
Trečiadieniais — nuo 10 iki 12 val. ryto.
Ketvirtadieniais — nuo 10 iki 12 val. ryto.
Penktadieniais — nuo 10 iki 12 val. ryto ir nuo 5,30 iki 9 val. v.
Šeštadieniais — uždaryta.

Kaip matome pirmadieniais ir penktadieniais Paramos raštinė bus atidaryta anksčiau, kad nariai grįždami iš darbo pakeliui galėtų atlikti savo bankines operacijas. **P. Š.**

Varšuva. — Iš grupės turistų, atvykusių į tarptautines ski rungtynes į Austriją, 9 lenkai atsisakė grįžti.

Gilaus liūdesio metu,

A. † A. MARIJAI VIČIULIENEI mirus,

mieliems Pranui Vičiuliui, Saulutei, Andriukui ir pp. Jakutavičiams nuoširdžią užuojautą reiškia

Val. d'Or ir Malartic lietuviai.

SUDBURY, Ont.

Rekolekcijos vyks kovo 21-23 dienomis. Pirmas pamokslas bus penktadienio vakare, 7.30 Christ the King airių bažnyčioje, o kiti pamokslai ir pamaldos vyks parapijos salėje, kur paprastai būna lietuviškos pamaldos. Užbaiga — sekmadienį. Rekolekcijas ves jau Sudburiui žinomas ir mėgiamas pamokslininkas kun. B. Pacevičius iš Toronto. Visi miesto ir apylinkių lietuviai kviečiami atlikti savo pareigą.

Kun. Ant. Sabas.

Vyskupas įvertina tautišumą. Naujasis šios diecezijos vyskupas J.E. A. Carter savo ganytojiškame laiške, tarp kitko, ragina naujuosius kanadiečius išmokti vieną arba abi šio krašto kalbas, bet neužmiršti bei puoselėti savo krašto kalbą, kultūrą ir papročius. Ganytojas puikiai supranta, kad kas lengvai išsižada savo gimtosios kalbos ir papročių, yra menkavertis be charakterio žmogus ir niekad nebus geras naujo krašto pilietis.

Nepatenkinti fluoridavimu. Sudburio vanduo fluoriduojamas jau penkti metai. Dvejus metus buvo fluoriduojamas nepranešus visuomenei. Vėliau ėjo ginčas vietiniam laikrašty. Vienas fluoridavimo šalininkas oponentui atkirto, kad neverta ginčytis, nes dveji metai kaip fluoriduojamas. Paskutiniu laiku burmistras gavo daugiau kaip 500 namų savininkų protestų laiškų, kurie reikalauja gryno vandens.

Petras ir Povilas Juteliai nusipirko vasarnamį gražiojoje French River vasarvietėje.

Sudburiškis.

WINNIPEG, Man.

Parapijos susirinkimas įvyko vasario 2 d. Klebonas padarė pereitų metų apyskaitą. Sudarytas šių metų darbų planas ir papildytas parapijos komitetas. Į jį įeina: Myk. Januška, St. Bujokas, Myk. Bukauskas. Ant. Genys, Ev. Federavičius, Vyt. Galinaitis.

Blynų balius įvyko parapijos salėje vasario 15 d., į kurį atsilankė gana daug lietuvių. Grojo geras latvių džazas. Gauta $48,48 pelno.

Vasario 16 minėjimas įvyko parapijos salėje. Jį atidarė Liet. B-nės pirm. kpt. Pr. Matulionis ir pasakė turiningą kalbą. Meninėje dalyje pasirodė: Lina Čingaitė ir Daiva Matuloinytė — su įscenizuota deklamacija. L. Čingaitė ir Daiva Matulionytė — su rų choras padainavo keletą dainelių. E. Kalasaukskas paskaitė "Raseinių Magdę". Minėjimas baigtas Tautos himnu.

Tėvas Hamel, misijonierius, Afrikos misijose išdirbęs 15 metų ir dabar grįžęs į Winnipegą atostogų, vasario 23 d. aplankė lietuvių parapiją, atlaikė sumą, pasakė pamokslą ir 4 val. pp. parapijos salėje parodė iš Afrikos filmų.

PREMJERA "BEVARDIS" TORONTE

Bevardžio pavadinimu Toronto Lietuvių Scenos Mėgėjų Grupė stato pjesę, parašytą torontiečio kun. B. Pacevičiaus. Taigi, šį kartą visas spektaklis bus torontietiško kilimo: ir režisūra, ir vaidyba, ir pats veikalas. Tai yra įvykis, kuris lietuviškame gyvenime rečiau pasitaiko.

Ne daug kam ikišiol buvo žinoma, kad kun. B. Pacevičius yra Dievo apdovanotas lankia mintimi, gražiu stiliumi, kalbos grynumu ir pačia kūrybine galia.

OAKVILLE, Ont.

Liet. nepriklausomybės šventė šiemet buvo paminėta daug įspūdingiau. Šeštadienį, vasario 22 d., pas pp. Ramanauskus susirinko beveik visi Oakvillės ir Brontės lietuviai, net su vaikais, lietuviškos šeštadieninės mokyklos mokiniai. Mokinių paruošti tautiniai šenkliukai buvo prisegti kiekvienam suaugusiam. Apyl. pirm. Lukoševičius trumpu žodžiu atidarė minėjimą, pakviesdamas kun. dr. J. Tadarauską sukalbėti invokaciją. Pagerbus žuvusius ir žūstančius už Lietuvos laisvę, kun. dr. Tadarauskas tarė trumpą žodį, liečiantį praktiškus dienos reikalus, primenantį kasdieniškas pareigas lietuviškai bendruomenei išeivijoje.

Visus sujaudinusia naujove buvo p. Ancevičienės vadovaujamos šeštadieninės mokyklos mokinių pasirodymas su tautos šventei pritaikintomis deklamacijomis. Minėjimas užsibaigė vaišėmis. **Oakvil.**

Taigi šis spektaklis bus keliariopai įdomesnis, kaip anais kartais, nes čia žiūrovą vilios ne tik vaidyba, bet ir pažįstamo autoriaus, pirmą kartą išeinančio viešumon, kūryba.

Apie pjesės turinį čia kalbėti neverta, nes tūli žiūrovai yra linkę verčiau viską patirti vaidinimo metu. Tačiau tenka pabrėžti, kad šis veikalas skirtas jaunimui. Jis yra nuo pradžios iki galo perpintas įtempta intriga, kurios mūsų jaunimas šiais laikais teieško, ir kupinas skaidraus idealizmo, kurio jam trūksta.

Šiame parengime kun. B. Pacevičius yra ne vienintelis. Už jo pečių stovi visa eilė vaidilų ir kitokio pagalbinio personalo. Be jų nebūtų buvęs įmanomas šis spektaklis. Jų sudėtines pastangos skaičiuojamos šimtais, o gal ir tūkstančiais valandų. Tai yra didžiulė auka ne tik kasdienybės užguitam torontiečiui, bet ir nevienam nepasiturinčiam tautiečiui. Nes pajamas, kurias ši grupė surinks, visas skiria vietinei šalpai. Taigi ir kiekvienas atsilankęs ne tik pats asmeniškai patirs dvasinio pasitenkinimo, bet parems ir lietuviškos kultūros puoselėtojus ir sušelps vargšą.

Torontiškė lietuviškoji visuomenė yra jautri scenos menui. Ji neraginama mielai aplanko ir gastrolių ir saviškių paruoštus spektaklius. Dėl to šį kartą tektų tik jaunimą paraginti, kad jis pamatytų, jog gali gyvenime būti ir kitaip, negu jis šių dienų aplinkoje mato. **A. K.**

POPIETINIS PRIĖMIMAS

Nuoširdžiai kviečiami gyventojai

Eglinton rinkiminės apyl.
York Centre rinkim. apyl.
York North rinkim. apyl.
York South rinkim. apyl.

SUSITIKTI SU

VAKARINIS PRIĖMIMAS

Nuoširdžiai kviečiami gyventojai

Davenport r. apylinkės
High Park rink. apyl.
Parkdale rinkim. apyl.
St. Paul's rinkim. apyl.
Spadina rinkiminės apyl.
Trinity rinkiminės apyl.
York Humber r. apyl.
York West rinkim. apyl.

The Right Honourable John Diefenbaker, P.C., Q.C.

ir PONIA DIEFENBAKER

Taip pat Progresyviųjų Konservatorių Eglinton, York Centre, York North ir York South kandidatus

nuo 2.30 iki 5.30 val. pp.

Trečiadienį, kovo 19 d.

Queen Elizabeth Building

Exhibition Park, Toronto

Hon. Donald M. Fleming
Eglinton

Fred Stinson
York Centre

C. A. Cathers
York North

William Beech
York South

Taip pat Progresyviųjų Konservatorių Davenport, High Park, Parkdale, St. Paul's, Spadina, Trinity, York-Humber ir York West kandidatus

nuo 7.30 iki 9.30 val. vak.

Trečiadienį, kovo 19 dieną

QUEEN ELIZABETH BUILDING

Exhibition Park, Toronto

M. D. Morton
Davenport

Dr. John Kucherepa
High Park

Arthur Maloney, Q.C.
Parkdale

Hon. D. R. Michener, Q.C., *St. Paul's*

Charles E. Rea
Spadina

Ed. R. Lockyer
Trinity

Margaret Aitken
York-Humber

John B. Hamilton, Q.C.
York West

Susitiksite taip pat su
PREMJERU HON. LESLIE FROST
ir Ponia Frost
popiečio ir vakariniame priėmime.

Mr. Diefenbaker kalbės trumpai abiejuose priėmimuose.

Visi laukiami – ateikite ir atsiveskite savo draugus

Šiems priėmimams bus parūpinti papildomi TTC tramvajai.

Globoja Eglinton, York Centre, York North, York South, Davenport, High Park, Parkdale, St. Paul's, Spadina, Trinity, York-Humber ir York West Progresyviųjų Konservatorių Sąjungos.

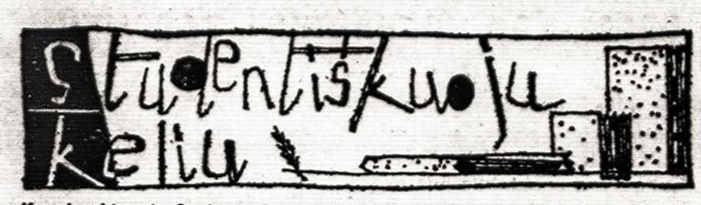

Kanados Lietuvių Studentų Centro Valdybai pavedus veda redakcinis sambūris.
Adresas: B. Vaškelis, 23 Oakmount Road, Toronto, Ont. Telef.: RO. 6-2965

Kūryba ir propaganda

Paprastai vakarų pasauly yra priimta, kad kūryba ir propaganda turi nesuderinamai skirtingus tikslus ir kad viena negali pavaduoti kitos. Tačiau totalistiniuose kraštuose kūrėjai yra prievartaujami atlikti propagandistų roles. Nenormaliose sąlygose, kaip emigracijoje, šios sąvokos sąmoningai ar nesąmoningai yra dažnai sumaišomos. Atsiranda nuomonių, kad kūryba turėtų būti tautinės opinijos formuotoja ir jos ruporas. O tikras kūrėjas, būdamas ištikimas meninei tiesai, turi dažnai kęsti urapatriotų užgauliojimus. Prisimenu vieną studentiško subuvimo epizodą, kur rašytojo nuoširdūs žodžiai buvo palyginti su girto ar nesveiko žmogaus vapaliojimais vien tik dėl to, kad nebuvo juose patriotinio tuščiažodžiavimo.

Ši problema itin paaštrėja, kada yra gretimai pastatomi ir netiksliai interpretuojami šie du dalykai: kūryba ir tautinė egzistencija. Visai logiška reikalauti, kad kūrėjas, kaip ir kiekvienas tautos narys, turi tautai atiduoti "savo duoklę". Tačiau žiūrintieji pro propagandisto akinius nepajėgia suprasti, kad kūrėjas atiduoda pačią didžiausią duoklę — jis per savo kūrybą paaukoja save tautinei kultūrai. Ir matome, kaip visuomenininkai bei politikai nori įstatyti kūrėją šauklių ar likimo apraudotojų eilėse. Jie nori, kad paliktąją tėvynę jis vaizduotų jų norimomis spalvomis, kad palaikytų priaugančioje kartoje tautinę sąmonę, kad drobėje vėl sužydėtų rūtos, smūtkeliai, gubos, kad prozoje iškiltų idealūs lietuvio tipai ir t.t. Geri norai ir girtinos intencijos, bet ar kūrėjas gali kam nors nusilenkti, išskyrus jo tikimą tiesą? Ar jis, paklusdamas minios ar kelių individų reikalavimams, nepasirašo kaip kūrėjas mirties dekreto ir netampa propagandos (nors gražios ir kilnios) įrankiu? Kaip jis gali įtikti politikui ir eiliniam piliečiui, jaunimui ir senimui tuo pačiu metu? Nesvarbu, kaip jis būtų lankstus ir vergiškas, visiems ir visuomet neįtiks. Vieniems gal bus per sentimentalus, kitiems per realus, vieniems per griežtas, kitiems nepatriotiškas. Viena, minia dažniausiai nežino, ko ji nori, o tie norai keičiasi pagal nuotaikas greičiau negu šio kontinento oras. Antra, tikras kūrėjas negali kam nors pataikauti ir pagal kieno nors įsigeidimus kurti. Tokie kūrėjai rašiniai ir piešiniai gal būti efektingi ir atliks mauro pareigas tuolaikiniams reikalavimams, bet, stokojant pačio svarbiausio elemento — meninės tiesos, nebus įnašu į kultūros lobyną. Matome negailestingą kūrėjo prievartavimą už geležinės uždangos, matome skurdžią jų kūrybą ir matome pro socialistinio realizmo pančius tik retkarčiais ištrykštančią kūrėjo tiesą. Meninei tiesai nėra kompromisų. Ji be laisvės pasmerkta merdėjimui, nežiūrint kokios spalvos ir su kokiomis intencijomis būtų retežiai.

Tikras kūrėjas kuria ne pagal moralės, bet estetikos dėsnius; jis nerašo socialinių bei tautinių negerovių pašalinimo receptų, negrūmoja ir tiems, kurie papaklysta klaidžiuose gyvenimo takuose, nemoko kaip gyventi ir nesirūpina kokį įspūdį susidarys publika išvydus jo kūrybą. Jis yra dainius, o ne gydytojas. Jo daina gali būti kartais liūdna, pilna skausmo, kartais džiugi, lengva, bet visuomet tikra. Todėl sakoma, norint pažinti kurią nors tautą, kūryba yra tikslus matas ir vienintelis teisingai per duodantis veidrodis.

Būti ištikimu meninei tiesai nereiškia atsiriboti ar indiferentišku gyvenamai aplinkai bei svarbesniems įvykiams. Nepriklausomumas nėra sinonimu indiferentiškumo. Kūrėjas laisvai išsakydamas save, neatsiriboja nuo aplinkos, bet ją jautriai priima ir pergyvena. Tikras kūrėjas negali būti indiferentiškas tam, kas yra jo pačio gyvoji dalis — tautinė kultūra, savi žmonės ir jo patirtis. Net abstrakčiausi kūrėjai neišvengia tautinio kolorito ir asmeniškai įtakuojančių kultūros įtakų. Mūsų poetai — žemininkai, Niliūnas, Nagys, Bradūnas ir kiti, nors būdami taip artimi su tauta, kai kam sudaro įspūdį, kad kalba apie kažką svetima ir tolima. Gal būt skaitytojas neras juose maironiškai ar brazdžioniškai formuluotų tautinių motyvų, bet metus gilesnį žvilgsnį į jų kūrybą, nustebtum jų meile, tikrumu ir gilumu gimtajai žemei ir pajustum kaip jie skaudžiai pergyvena tautos tragediją. Tai ne logikos, ne proto, bet skausmų sukaustytos širdies kalba paprastais vaizdais, peizažais, išgyvenimais, anų dienų ir nutolusių namų vizijoms. Ir veltui kaikas ieško kūrėjo priesaikos ir meilės išreiškiamos skambiais žodžiais. Mene, kaip ir gyvenime, dažniausiai nereikia tiesioginių ir skambių žodžių įrodyti tiesai ir nemeluotam jausmui.

Džiugu, kada kūrėjas savitai pajėgia perteikti savo pergyvenimus ir svajas vien tik patriotinėmis temomis. Jis tuo savitumu iškyla virš kopijuotojų bei papūgiškai kartojančių kitų nukaltas frazes. Jis įdeda nors mažą, bet savęs dalį ir tuo prisidada prie bendrojo kūrinio — kultūros. Tačiau dažnai meno parodose ar knygų lentynose nustembi radęs žmogaus norus būti kitu, negu jis yra, norą jausti taip, kaip jam naudingiau ir patogiau. Kūrėjas nekuria premijai, ambicijai ir ne tragiškai tautos padėčiai, bet kuria tok todėl, kad yra žmogus, pajėgus jausti, matyti, suprasti ir tą viską išsakyti vienu ar kitu būdu. Tikras kūrėjas neieško draugų, bet jie jį suranda.

Niekas negali kaltinti tų, kurie pasiima šauklių ar apaštalų roles, jei jie taip supranta savo "duoklės" atidavimą tautai. Taip pat gali kaikas skirstyti jų kūrybą meninių vertybių tradicijomis, net prisegti meno etiketę, tačiau tos visos pastangos būtų lygios brovimuisi purvinomis kojomis į meno šventovę.

B. Audrys.

Meno santykis su žiūrovu

Menas savo savaimingu pasauliu atidengia didžiausius dvasinius turtus, kokiais tik įmanoma žmogui pasinaudoti gyvenime, Menininkai gimsta ir savo kūrybinio nerimo yra verčiami materijoje išsakyti savo jausmų realybę, tą, kuri gyvenime neatskleidžiama paprastai. Šią naują realybę, kitą pasaulį, gali patirti ir nemenininkas, bet menui simpatingas bei jautrus ir tuo praplėsti gyvenimišką patirtį bei prasmę ir atlikti kiekviename žmoguje glūdinčią estetinio išsipildymo būtinybę. Tačiau dalyvavimas tokioje meno gėrybių puotoje tegalimas tik su tam tikro pasiruošimo, nusiteikimo atvirai minčiai ir įsigyvenimo į kūrybinius slėpinius bilietu.

Kiekvienam menininkui yra būtina audiencija, ar tai ji būtų masinė, ar susidėtų tik iš keleto artimų draugų būrelio. Nuo to kaip visuomenė priima, nuo jos požiūrio platumo, meninio skonio ir išsilavinimo didele dalimi priklauso kūrybos pobūdis ir, iš viso, bendruomenės, kurioje menininkas kuria ir priklauso, kultūros atspalvis bei kokybė. Skaidriausias meno žydėjimas buvo ir yra tose bendruomenėse ir tautose, kurios, arba bent kurioms vadovaujantieji jautė meno pasaulio ilgėsį, suprato jo reikšmę ir įvertino bei gyvai domėjosi savo kūrėjų darbais.

Lietuviškoji visuomenė ir jos elitas, ypatingai dabar išeivijoje, nepasižymi tokiu godumu menui. Nepriklausomo gyvenimo karta, užsiėmusi ką tik pamėgto miesčioniškumo smulkmenomis, neparodė noro, o gal ir neturėjo progų, meninio skonio ūgdymui ir pamėgimui meno, tokio koks jis yra. Iš viso to išeinanti ignoracija ir ignoravimas chrarakterizuoja mūsų šviesuomenės ir bendrai visuomenės atsinešimą į meno dalykus.

Mūsų veikėjai iš menininkų nereikalauja meno, bet propagandos. Jie nori, kad menininkai savo magiškomis galiomis tarnautų konkretiems, kaip jie supranta, tautiškumo ir laisvinimo tikslams, nesuprasdami, kad menas ir politika nesimaišo į vieną kokteilį. Tiesa, menininkas gali panaudoti savo ypatingus sugebėjimus įvairiomis progomis sukelti žmonėse patriotiškus jausmus. Tačiau, tuo atveju, neišplaukią iš menininko gilaus pergyvenimo ir jausmų tematiniai darbai negali būti vadinami menu, bet magika, lygiai, kaip ir negrų ceremoninės kaukės arba vaidilų dainos palydint į karužę išjojančius senovės lietuvius. Kuomet menininkas priverčiamas dirbti ne savo nemeluoto pasaulio išreiškimui, bet visuomenės primestiems, kad ir naudingiems tikslams, jo darbas dažniausiu atveju atsistoja už meno ribos. Ir taip Amerikoje slavai savo šventoves apkarsto svogūnais, lietuviai ant bokštų stato akmeninius koplytstulpius, kurie stebėtojui, sakoma, turį iššaukti saldžius tėvynės vieškelių prisiminimus. Bet tokie pastatai negali pretenduoti į architektūros meną.

Mūsų retų parodų dar retesni lankytojai eina žiūrėti ne meno, bet ten tariasi būsią paveikslų palinksminti ir pakutenti stan dartinius patriotinius sentimentus. Dažnas mene ieško aplinkos sekimo, ir dar daugiau, įžvelgiamosios tikrovės idealizavimo. Menas gi neturi eskeipizmo, t.y. geidžiamų fantazijų atvaizdavimo funkcijos. Menininkas vaizduoja kitą pasaulį — jausmų tikresnės realybės — nebūtinai gražų, bet kitonišką. Galima sakyti, kad menas yra "ne iš šio pasaulio", taigi negalima reikalauti to, ko menininkas nesiekia ir ko pati meno prigimtis neleidžia.

Laikraščių panegirinių straipsnių sumaišytam eiliniam žiūrovui sunku atskirti pelus nuo grūdų ir suvokti besigarsinančių dailininkų vertę. Meno kūrinio vertė pareina nuo menininko vidinio pasaulio turtingumo, savitumo ir intensyvumo — nuo to ar jis turi ką nors pasakyti. Ne kiekvienas, kuris mėgsta piešti, tapyti, drožinėti ir pan., jau yra menininkas - kūrėjas. Žmogui visuomet sukelia didelį pasitenkinimą pasisekimas kuo tiksliau atvaizduoti daiktus ir aplinką. Bet imitacija irgi nėra meno funkcija. Menininkas fiksuoja savo jausmų realybę, gi amatininkas, kad ir kaip taikytųsi į menininkus, neturėdamas pakankamai stipraus meninės realybės pajautimo, neturi galimybės savęs išsakyti ir kitiems ką nors svarbaus pareikšti. Be abejo, kiekvienas dalykus pergyvena savaip, bet nemenininko pergyvenimas daugumoje tėra pakartojimas kitų, jo specifinis pasaulis siauras, neturtingas ir lėkštas. Nežiūrint kiek įmantrus yra dailininkas, kiek išbaigta jo technika, jeigu jis nieko neturi pasakyti, jo darbas lieka beverčiu.

Norint suprasti ir vertinti meno kūrinį reikia jį pažinti, įsijausti ir įdėti nedaug ką mažiau pastangų, kaip ir jo kūrėjui. Juo daugiau pastangų, tuo didesnis išgaunamas pasitenkinimas. Pagal nepamirštamą ir neišverčiamą tapytojo David frazę: "Unless you don't give a dam for a painting, painting won't give a damn wor you". Geresnio meno ir žiūrovo santykių apibūdinimo nerado ir pats Maritain.

P. Alba.

Modernusis menas ir jo supratimas

Gal būt niekas tiek nesukelia kontraversijų, kiek taip vadinamas modernusis menas. Jis beveik visiems yra patogus arkliukas: pseudo-menininkui — skrais į savo ambicijas ir asmeniškus įskaičiavimus paslėpti, konservatyviam kritikui ir šios krypties kūrėjui — atpirkimo ožys neapykantai, pykčiui ir kitoms "dorybėms" išlieti, juokdariui— anekdotų, pokštų neišsemiamas šaltinis, moderniam kūrėjui — neapibrėžta galimybė save laisvai, originaliai ir nuoširdžiai išsakyti. O eilinis mirtingasis dažnai neturi aiškios nuomonės, nes smulkių kasdieniškų rūpestėlių genamas nespėja įsigilinti į tas "modernybes". Todėl paprastai vieni visiškai moderniuoju menu nesidomi, kiti seka konservatyvių kritikų ir komikų pėdomis, o treti, nors, dažnai apsvarstydami paveikslą iš visų pusių, bando atspėti bei suprasti. Tik maža dalis plačiosios visuomenės moderniajame mene randa vertingo ir pasigėrėtino.

Modernus menas nėra šių dienų naujovė, o jau dviejų šimtų metų senumo ir jokia nesuprantamybė, jei žiūrima meninių vertybių prasme. Meno istorija pilna naujovių, maištų, triukšmo, o mažai pavyzdžių, kad plačioji visuomenė suprastų amžinai ieškančią, neramią kūrėjo sielą. Nemažiau buvo nustebinta publika 18 šimtmetyje, kada išvydo naująjį meną. Net pasaulinio masto kritikai, kaip Ruskin, naiviomis kritikomis pademonstravo savo pažinimo ribotumą. Tačiau tie išjuoktieji, iškoneveikti maištininkai, kaip Courbet, Moneet, Manet, Degos, Suerat, Pissarro, Cezanne, dabar pripažįstami kūrėjais, o net kaikurie fanatiškai nusistatę prieš modernųjį meną gamtos kopijuotojai neišvengia savo darbuose tų didžiųjų vyrų įtakų. Tačiau šio šimtmečio kūrėjai, dažniausia nėra plačiosios visuomenės suprasti, nors praskynė kelius į garsiausias meno galerijas.

Kodėl toks numonių skirtumas. Pirmoji priežastis yra ta, kad menininko darbą tinkamai įvertinti nėra kelių metų darbas. Kartais reikia šimtmečių. Antra, radikalus ir individualus kūrėjo posūkis nuo tradicinės perspektyvos, konvencionalių temų, spalvų ir natūralios erdvės ir tuo pačiu nuo visuomenės, sudarė tuos didelius skirtumus. Trečia, žmonės neparodo užtenkamai noro bei pastangų susipažinti su šiuolaikinio meno tikslais ir prasme. Jei žmogus pirmiau susipažįsta, o vėliau susidarytų nuomones, skirtumai žymiai sumažėtų. Iš anksto nuneigti tik dėl to, kad nesupranta, nepajėgia, nenori, ar neturi tam progų, nėra jokia išmintis. Nevisiems aiški ir patraukli Joyce, Stravinskio ar Jean Paul Sartre kūryba, tačiau mažai kas jiems prikaištauja ar nuneigia jų vertę. Gal būt, nedidelis skaičius žmonių supranta Einsteino reliatyvumo teoriją, bet kiek yra ją atmetančių dėl jos nesuprantamumo? Tačiau kaikas modernųjį dailininką Picasso, jei tik turėtų galios, uždarytų beprotnamyje vien tik dėl to, kad jo kūriniai sunkiau suprantami negu įvairios madnos biznio reklamos ar viduramžių madonų kopijos.

Niekas nebando įrodinėti, kad šiuolaikinis menas išaiškės po kelių minučių pažiopsojimo. Kaip simfoninis koncertas pirmą kartą girdinčiam atrodys kažkokia garsų piautyne, taip ir atsitiktiniam žiūrovui šiuolaikinio meno paveikslas atrodys dėmių, linijų raizgalyne. Žinoma, jei jis meną supras tik kaip konkrečios realybės atvaizdą bei jos imitaciją. Moderniojo meno pažinimui reikia daugiau laiko ir žinių, negu kitose meno istorijos perijoduose, vien tik dėl jo sudėtingumo ir įvairumo.

Modernioji technikos era pakeitė laiko ir erdvės konceptus. Demokratiškoji valdymosi forma suteikė individui laisvę. Tie visi pagrindiniai pakitimai ir įgytoji laisvė įgalino kūrėją ieškoti naujų išsireiškimo formų ir priemonių. Dalis dailininkų, nematydami prasmės lenktyniauti su kaskart tobulėjančia fotografija, išdrįso būti tais pradininkais.

Vienas iš svarbiausių skirtumų tarp tradicinio ir modernaus dailininko, yra tas, kad pirmasis mato pasirinktąjį tapymui objektą kaip mokė mokykla ar kaip tapė kiti dailininkai. Jis sąmoningai ar nesąmoningai pakartoja senas formas, naudoja senas priemones ir stereotipišką išsireiškimo būdą. Tikras modernus dailininkas tapo pasirinktą objektą taip, kaip jis mato tuo momentu, kaip sugeba suvokti savo pojūčiais. Jo vaizduotė nėra sudrumsta anksčiau matytų objektų, kai jis perteikia savo momentinę nuotaiką. Iš to visko susidaro įspūdis, lyg jis pirmas jį matytų ir pirmas jį tapytų. Čia nereikia suprasti, kad dailininkas mato daiktus skirtingai, negu visi kiti. Juk ir eilinis žmogus mato daiktus per jo asmeninę tuometinę reikalingumo prizmę. Berods Matisse pasakė, kad obuolys atrodys skirtingai: kada jį valgysi, kada jį pirksi ir kada jį norėsi pavaizduoti ant drobės. Todėl matome, kad kūrinys dažnai būna nepanažus į egzistuojančią - fotografinę objekto struktūrą, o greičiau į kokį kubą, cilinderį, linijų, taškų pavidalą. Modernusis menas neatitinka taip pat meno akademijų 17 - 18 šimtm. nustatytiems matams. Coubert, vienas iš didžiųjų maištininkų, griežtai atmetė akademijų mokymą, kaip turi dailininkas aplinką matyti ir kaip ją tapyti. Kūryba nėra kokių batų dirbtuvė, kad galima būtų kurti pagal vieną ar kitą kurpalį, o nuoširdaus ir tikro kūrėjo savęs išsakymo rezultatas. Courbet išsireiškė, kad, norint dailininką priversti teisingai matyti, reikia uždaryti bent dvidešimčiai metų visus muziejus.

Taip pat modernūs dailininkai pastebėjo, kad linijinė perspektyva yra ribota dinamiškųjų erdvės faktorių pavaizdavimui ir vienu observacijos tašku nepajėgia išreikšti daikto esminių savybių. Dailininkas surado būdus jį peržvelgti kaip rentgenu ir pateikti žiūrovui galimai daugiau perspektyvinių padėčių. Šios, sugrupuotos į kinografišką eilę, pateikia viename paveiksle projekcijas iš kelių taškų. Taip pat modernus dailininkas išsilaisvino iš fiktyvaus ir vieno apšvietimo ir vergiško šviesos sujungimo su objektu, surasdamas naujas galimybes tikslesniam erdvės pavaizdavimui, emocijų perteikimui ir daiktų lankstumo išgavimui. Judėsio problėma irgi buvo išspręsta keleto daikto plokštumų suderinimu kinetiniame procese. O tradiciniai dailininkai jūdėsį stengėsi perduoti įvairiais veido ir nenormaliais kūno iškraipymais, psichologinėmis sugestijomis arba šešėlių, spalvų pagalba.

(Nukelta į 7 psl.)

-- APŽVALGA --

— KLSS Toronto skyriaus tradicinis balius vasario 8 d. naujame Westbury viešbutyje praėjo iškilmingoje nuotaikoje. Prie nuotaikos prisidėjo graži publika, geras orkestras ir jauki salė.

— Vasario 21 d. p.p. Ramanauskų bute įvyko Tor. Skautų Akademikų susirinkimas, kurio metu B. Vaškelis vaizdžiai apibudino lietuvių tremties literatūrą. Daugelis susirinkusių išgirdo pirmą kartą savo gyvenime panašią paskaitą ir užsidegė patys daugiau paskaityti lietuviškos spaudos.

— Algimantas Banelis, Pranas Gvildys ir Birutė Petrulytė išrinkti į KLB Toronto apylinkės Tarybą.

— Kovo 2 d. išrinktos KLB Toronto apylinkės tarybos susirinkime Algimantas Banelis ir Birutė Petrulytė išrinkti į apyl. valdybą.

— Dalia Meilutė jau kuris laikas sumaniai vadovauja jūros skaučių valčiai.

— K. Liet. Stud. Sąjungos Montrealio skyr. susirinkime, sausio 31 d. Tėvas J. Borevičius, S.J. skaitė labai įdomią ir gilią paskaitą tema "Kristus ir modernus gyvenimas", pabrėždamas, kad moderniame chaose yra ypatingai reikalinga gyva ir ryški tiesa; ji gi pilnu grožiu ir galia mums šviečia Kristaus asmenybėje.

— Montrealio studentai ateitininkai buvo susirinkę vasario 2 d. p. B. Lukoševičienės bute. Apie krikščioniškosios gyvosios dvasios svarbą jaunojo akademiko brendime kalbėjo Tėvas J. Borevičius, S.J. Būreliui vadovauja kol. Zina Piečaitienė.

— Studentų Sąj. skyr. Montrealyje išplatino 76 "Aidų" prenumeratas.

— Kovo 9 d., sekmadienį, 5 v. p.p. Montrealyje Aušros Vartų parapijos salėje KL Studentų Sąj. rengė viešą Balio Sruogos minėjimą. Paskaitą skaitė Vyt. Jonynas. Meninę programą išpildė op. sol. E. Kardelienė, pianistas K. Smilgevičius ir Montrealio Liet. Dramos Teatro aktoriai J. Akstinas, L. Barauskas, B. Pūkelevičiūtė, V. Vaičiūnaitė.

— Živilė Nalivaikaitė Toronto Un-te Hart House teatre vaidino Cassandros rolę Euripides tragedijoje "Trojos Moterys".

— Gražina Girdauskaitė ir Vasaris Bersėnas išrinkti į ASS Toronto skyr. Revizijos komisiją.

— Gražina Girdauskaitė, Genė Norkutė, Angelė Kuolaitė ir Liuda Kuolaitė prisidėjo prie Toronto vyr. skaučių ruošiamos Kaziuko mūgės pravedimo, kuri įvyko kovo 1 d.

— Vasario 23 d. Toronto studentai ateitininkai turėjo savo metini susirinkimą, kurio metu Vytautas Birieta skaitė paskaitą apie lietuvybės išlaikymą, iškeldamas savitos kultūros reikšmę gyvenant tarp svetimtaučių.

DR. LYON'S
TOOTH POWDER
Dantų milteliai išlaikys jūsų dantis BALTESNIUS
Tuoj padarys jūsų kvapą malonų. Padės apsaugoti dantis nuo gedimo ir išlaikys jūsų dantis gražiai baltus.
Atsiminkit — veikia dvigubai ilgiau už dantų pastą.
33¢

Dėmesio!
Gera proga pereiti iš sunkaus darbo į gerą biznį. Pavasarį parduosiu pusę šėro $7.500.
AUTOMATINĖ SKALBYKLA - VALYKLA
Yra išvežiojimui mašina. Apsigalvok, nepraleisk progos!
Skambink: biznio CL. 1-5892, namų CL. 9-7897. Klausti: Pranas.

Vaistai Lietuvon!
IŠGELBĖKITE GYVYBES, PASIUSKITE SAVO GIMINĖMS IR DRAUGAMS VAISTŲ
Rašykite, telefonuokite ar atvykite pas mus. Visos informacijos veltui.
WALTMAN'S Patikima Vaistinė
1147 DUNDAS ST. W., Ossington kampas (prieš Lietuvių Namus)
TELEFONAS LE. 6-2139

PIRKITE FORSYTH* jei norite geriausio stiliaus, kokybės ir vertės gaminių. Madingi marškiniai, kaklaraiščiai, pižamos, kelnaitės, sporto drabužiai ir papuošalai ... Viskas raštikai garantuota. Būsite pilnai patenkinti.
Forsyth Maker of Canada's Finest Shirts
FORSYTH
Geriausių marškinių gamintojai Kanadoje.
* Tariama Forsait.

Patarnavimas
automobilių, namų, baldų, nelaimingų atsitikimų, vagysčių, sveikatos, atsakomybės ir kt.
DRAUDIMUOSE
PRANAS BARAUSKAS
Insurance Service
LE. 4-3608
83 Westmoreland Ave., Toronto

GREIT
Mūsų pasiųsti siuntiniai pasiekia Lietuvą per 3-6 savaites

PATIKIMAI
100% garantija, kad siuntinys pasieks gavėją

PRIEINAMA KAINA
Palyginkite mūsų firmos kainas su kitų firmų kainomis

ARTĖJA VELYKŲ ŠVENTĖS. Daugelis iš mūsų susirašinėja su savaisiais Tėvynėje. Daugelis iš mūsų norėtų pasiųsti jiems dovanų šventėms, kad praskaidrinus jų nuotaiką. Ne paslaptis, kad daugelis iš mūsų besiųsdami siuntinius baigia išsisemti. BROWNEJONES LIETUVIŲ SKYRIUS, norėdamas padėti tiek savo klijentams, tiek visiems lietuviams, kurie norės tuo pasinaudoti, siūlo savo pagalbą. Prisiųskite savo adresą, ir jūsų norimas siuntinys bus jūsų artimiesiem į Lietuvą pasiųstas, kad galėtų jis juos Velykų šventėms pasiekti. Ir tik paskui gavę mūsų sąskaitą pradedate mokėti po 1 sv. sterl. į savaitę, arba patogumo dėliai po 4 sv. sterl. į mėnesį. Jokių palūkanų už tai mums nemokate.

Papiginti standartiniai siuntiniai

MOTERIMS:
Anglijoje sv. 13.13.00 (Svoris 8 lbs.). Australijoje — A sv. 17.1.00. USA ir Canada — $42.00. Vokietija — DM 164.00.
3 yds stiprios kost. medž., tinkančios įvairioms progoms.
4½ yds. medvilninės medžiagos suknelei, įvairių raštų ir spalvų.
1 vilnonė skarelė geros rūšies (vietoj jos galima pasirinkti 4½ yds rayon medžiagos suknelei, įvairių spalvų).
3 poros rayon moteriškų kojinių.
1 pora vasar. apatinių labai gražaus išdirb.
1 vilnonis šalikas.
1 pora žemais kulnimis batų stipraus darbo. Juodų arba rudų. Odiniais padais, geros odos. Tinka šventai deinai.

VYRAMS:
Anglijoje — sv. 13.13.00 (svoris 7½ sv.). Australijoj—A sv. 17.1.00. USA ir Canada — $42.00. Vokietija — DM 164.00.
3¼ yds. kost. medžiagos, stiprios, bet tinkamos ir šventadieniui.
3 yds geros įvairių spalvų poplin baltiniams medžiagos.
1 švarkelis, su 2 kišenėmis, užtraukiamas "zipu".
1 pora vilnonių kojinių.
2½ yds stiprios kelnėms medž. (corduroy).
1 vilnonis šalikas.

Jūs galite pridėti į tuos siuntinius dar papildomai prekių, pasirinkę pagal kainoraščius iki pilno 22 svarų svorio, arba sudaryti 12 galimų siųsti atskirų vardų daiktus, neprimokėdami jokių papildomų mokesčių, o tik už prekes ir muitą.

Parodykite šitą mūsų pasiūlymą savo draugams ir pažįstamiems. Leiskite ir jiems pasinaudoti mūsų patarnavimu!

Prašykite mūsų kainoraščių ir pavyzdžių. Taipgi duokite mūsų firmos adresą kiekvienam lietuviui, kuris norėtų siųsti siuntinėlius į Lietuvą savo artimiesiems. Mūsų firma duoda tos pat rūšies ar net geresnes prekes už daug žemesnę kainą.

Visais reikalais (ar tai būtų asmeniškas, ar koks nors kitokis, vengiant rašyti į Lietuvą) parašykite mums, mes jums padėsime.

Pasinaudokit Velykų švenčių proga papigintomis kainomis už žemiau siūlomas prekes:

3¼ yd. tamsiai mėlynos, lygios medžiagos vyr. kostiumui, 100% vilnos	$16.80
1 moteriška skarelė, gėlėta 28 iš 28 colių	1.60
1 p. moterišk. pusbačių, geros odos, odos padais	8.00
1 p. moteriškų batukų, nr. nr. iki 4¼ ir nuo 7½ - 9, tokios pat rūšies kaip viršutinė	7.45
1 p. berniukams ir mergaitėms batukų, tokios pat rūšies iki 4½ numerio dydžio	6.60
12 špūlių siūlų įvairių spalvų, mašina siūti	1.70
1 pora kojinių, vilnonių vaikams, rudos spalvos	0.90

Visos kainos su muitu.

TIESIAI IŠ LONDONO Į LIETUVĄ!

RAŠYKITE ŠIUO ADRESU:

BROWNEJONES
LIETUVIŲ SKYRIUS
1, Norfolk Place, London, W. 2
Tel. PADdington 2797

TRINITY

BALSUOKITE UŽ

Dr. Stan. HAIDASZ

LIBERALĄ

Galite pasitikėti, kad jis atstovaus jus gerai.

Jis kaip parlamento narys pastarojoje sesijoje kovojo už:

1. **Imigracijos padidinimą,**
2. **Aktyvesnę kovą prieš komunizmą,**
3. **Visų aprūpinimą darbu,**
4. **Didesnę senatvės pensiją pasiekus 60 metų ir išgyvenus tik 5 metus Kanadoje,**
6. **Praplėtimą ligoninės ir gydymo draudimo,**
7. **Sveikatos draudimą,**
8. **Specialią globą ir pagalbą smulkiesiems verslams.**

Todėl balsuokite už

DR. S. HAIDASZ, Physician | **X**

KOVO 31 dieną nuo 8 val. ryto iki 6 val. p. p.

Komiteto patalpos:
1134 Dundas St. W., tel. EM. 4-4554
799 Queen St. W., tel. EM. 4-4752

Modernusis menas ir jo supratimas

(Atkelta iš 6 psl.)

Tokiu būdu menas tapo tikslesnis egzistuojančiai tikrovei moksliniu atžvilgiu, nors savo naujoviškumu prabėgančiam žiūrovui tapo nesuprantamas. Žinoma, kaikurie dailininkai atsisakė šios fizinės tikrovės, nes jautė esant kitą už šios, ir sekmingai apvainikavo savo ieškojimą naujosios realybės suradimu. Dar kiti tikina, kad geometrinės figūros yra tikrovės dalis ir spalvų bei formų pagalba yra užtenkamos perteikimui fizinėje visatoje esančių elementariųjų harmonijos principų. Ir ta harmonija apjungia naują realybės tvarką, naują erdvės ir naują atrastąjį grožį.

Modernaus meno pažinimui padėtų kūrėjui laisvės ir lygybės pripažinimas, kurios yra neginčijamos būtinybės žmogaus, tuo pačiu ir kūrėjo. Jis nėra jokia kito pasaulio būtybė, bet gyvas su jausmais ir troškimais žmogus. Jo nuotaikos ir emocijos kaip žmogaus nėra pastovios. Pakitėjimai kūrėjo išsireiškimuose, stiliuose, formose yra progreso išdava, bet dažnai įneša nustebimą ir sąmišį naivesnei publikai, kuri tiki iš jo pastovumo tiek temų, formų ir priemonių atžvilgiu. Jis taip pat turi turėti teisę į laisvę kaip ir kiekvienas iš mūsų.

Meno galerijų, parodų lankymas atidaro ne vienam kelius į moderniojo meno pamėgimą. Paveikslai, kaip žmonės, reikalingi ilgesnio santykiavimo, norint juos pažinti. Naturalu kai kurių dailininkų darbų nemėgti, kaip kad kaikurių žmonių, bet ar būtų normalu visos žmonijos neapkęsti ir ją niekinti?

Dažnas nusiskundžia, kad nesupranta moderniojo meno ir ieško atsakymų teorijose bei autoritetingų asmenų aiškinimuose. Meną reikia pajusti, o ne suprasti. Ar galima aklą įtikinti, kad rožė yra raudona, o ne juoda? "Visi nori meną suprasti, bet kodėl nebando niekas suprasti paukščio giesmės?" — kartą paklausė Picasso. Ir moderniojo meno "giesmė" tampa suprantamesnė ir plačiau atsiveria durys į naujus pasaulius, kada žmogus ateina su atvira širdim ir nuoširdžiu noru jį pažinti. "Žiūrėk į paveikslą kaip per atvirą langą — pataria S. Newmeyer — gal būt, išvysi naują šalį, žvelk į kūrėjo širdį ir sielą, gal būt, atrasi ir savą. Juokis, jei nori iš tų ieškotojų, bet nenustebk, jei po keleto metų sužinosi, kad jokeisi iš savo naivumo."

Jonas Vėlaikis

MALDININKAI IŠ SOVIETŲ SĄJUNGOS

Plačiai nuskambėjus žiniai apie 7 tariamų maldininkų iš Lietuvos lankymąsi Romoje bei pastangas gauti audienciją pas popiežių, pasklido kita įsidėmėtina žinia, kad pasirodė nauja rusiška vadovo po Romą laida su priedėliu "Vadovas po Vatikaną". Tuos vadovus paruošė sovietų turizmo organizacija Inturist. Ji pasirodo ruošiasi pasiusti "maldininkų" ir į Liurdo 100 metų jubiliejaus iškilmes. Iš ten jų dalis bus nukreipta į Romą. Nėra abejonės, kad Sovietų Sąjungą šiose "maldininkų" kelionėse dažniausia turės atstovauti lietuviai. Juk tai vienintelis veik ištisai katalikiškas kraštas Sovietų Sąjungos ribose.

PASAULIO ŽYDAI PRIEŠ SOVIETUS

Romoje įvyko pasaulio žydų konferencija, kur buvo suorganizuota visus apjungianti nauja vadovybė — Conference of Jewish Organizations. Jai pavesta budėti pasaulio žydų reikalų sargyboje. Ta proga buvo duotas pareiškimas spaudai, kuriame aštriai pasisakoma prieš Sovietų Sąjungą. Esą ten žydai persekiojami, negali steigti savo tikybinių bendruomenių, puoselėti savo kultūros. Jų teisės esančios siaurinamos, kai tuo tarpu kitos tautinės bei tikybinės grupės respektuojamos. Taip pat esą draudžiama žydams emigruoti į kitus kraštus, ypač Izraelį. Tokia būklė esanti netik Sov. Sąjungoje, bet ir sovietų valdomoj Ryt. Europoj. Ypač Rumunijoj įvykę daugybė šeimų tragedijų dėl uždraudimo emigruoti. Tai esą prieš žmogaus teisių deklaraciją, kurioje pasakyta, kad kiekvienas žmogus turi teisę emigruoti į jo pasirinktą kraštą. Visdėlto, nežiūrint visų sunkumų, ir tragiškiausio žydams meto Hitlerio Vokietijoj, žydai, esą, rodo savo nepaprastą gyvastingumą, kurio stipriausia išraiška — Izraelio valstybės sukūrimas.

Kuo kiti rūpinasi?

KLB pasirodo akmuo "Dirvos" arklui — užkliuvo šį kartą net keleriopai. (Nr. 18, III. 3.). Esą į PLB Seimą "patys save išsirinko". Juos — tuos išrinktuosius — kurių tarpe tik 3 tesą iš kitų vietovių "net ir lokaliniu atžvilgiu tektų pavadinti ne KLB atstovais, bet atstovais iš Toronto".

Va, čia ir prisimena JAV pernai "Naujienų" keltas triukšmelis. Esą, rinkti atstovus Krašto Tarybai, kaip numato statutas, netinka—nedemokratiška. "Dirva" tada tylėjo. Šaukė "Naujienos", kurios JAV Kr. Taryboje nematė nei vieno savo žmogaus ir, matyt, bijojo, kad ir seime gali nebūti (nors, pasak "Naujienų", tas seimas menkniekis). Kad Kanadoje PLB seimo atstovai renkami pagal statutą, nieko nesakė nei "Naujienos", nei "Dirva". Kaži ar "Dirva" mano geresnių rezultatų visuotiniuose rinkimuose būtų sulaukusi ar gal tik priekabių ieško, nori įsipykti KLB vadovybei, kuri esą įsimaišiusi į politinį reikalą parinkdama Tautos Fondo įgaliotinį Kanadai bei atstovybės sudėtį. Ką padarysi, kad "Dirvos" akimis tai partinis reikalas. Dauguma lietuvių galvoja, kad Tautos Fondas yra visų lietuvių reikalas. Toks pat, koks buvo pav. jo pirmininku esant tautininkui Šidiškiui. Jei tautininkų partija su pora satelitų iš bendrosios veiklos pasitraukė, nuo to niekas nepasikeitė. Kad jie įsisteigė savo atskirą fondą, tai nieko nestebina. Visos partijos turi savus fondus ir dėl to nekudakina.

"Dirvos" bendradarbis V. S. nori įžeisti KLB Kr. Valdybos pirmininką, kuris esą nerinktas, matyt, turima galvoje — į Krašto Tarybą. Korespondentas negali nežinoti, kad pagal KLB statutą į Kr. Valdybą renkama ne iš Kr. Tarybos narių, bet iš visos KL Bendruomenės. Kiekvienas, kas sutinka padirbėti, vertas pagarbos ir padėkos. O ko verti tokie korespondentai?...

Muzikas Bertulis "Dirvoj" Nr. 4 siūlo paruošti Tautos himno antrininką. "Juk daugelis tautų juos turi (Amerika, Anglija, Vokietija, Latvija, Lenkija ir t.t.). Mūsų poetai gal paruoštų žodžius, o mūsų kompozitoriai pritaikytų muziką. Šiuo atveju tekste būtinai reikėtų įvesti kreipimąsi į Dievybę". Atrodo, kad kompozitorius tai siūlo kaip tik tam, kad būtų išvengta esamo himno keitimų, kaip siūloma tai daryti giedant bažnyčiose.

"Atvirai pasakius, daugeliu atvejų Lietuvos himno giedojimas yra lyg ne vietoje, beveik net įžeidžiančiai veikia. Himnas darosi tarsi paprastas pokylio tostas. O čia tinkamiausia galėtų jį pavaduoti himno satelitas".

Esą, galima būtų pradžioje parašyti jų net keleta ir žiūrėti, kuris geriau prigys. "Tą su laiku bus galima pateikti įtraukti į Lietuvos konstitucija".

Himno antrininkas gal ir nebūtų blogas dalykas, tačiau esamomis sąlygomis kas gi galėtų būti kompetetingas tokį himną Nr. 2 paskelbti? Jis turi įeiti į gyvenimą, o tada jau bus galima ir oficialaus pripažinimo siekti. Atrodo, kad čia nereikėtų jokio oficialaus pristatydinimo. Jei kuri dainelė labai išpopuliarės, kodėl ji negalės virsti tokiuo antrininku himnu? Ar ne tokia yra Lietuviais esame mes gimę, ar ne tokia Apsaugok Augščiausias tą mylimą šalį?

Balsuokite už

PEARSON

PLANĄ

SUMAŽINTI MOKESČIUS • PARŪPINTI DARBŲ
ATSTATYTI PASITIKĖJIMĄ
VĖL IŠJUDINTI KANADOS GYVENIMĄ

DAUGIAU PINIGŲ JUMS

sumažinus mokesčius

- **25% sumažinti mokesčius visiems kanadiečiams nuo apmokestinamų pajamų iki $3.000.**
- **100% pakelti neapmokestinamas pajamas per pirmuosius tris metus jaunavedžiams.**
- **panaikinti specialius akcizo mokesčius automašinoms.**

DAUGIAU PINIGŲ VISIEMS

$400.000.000 ekstra išlaidoms

Pakilusi pirkimo galia tuojaus padės sugrąžinti vyrus ir moteris į darbus — tai bus "signalas" paskubinti išjudinimą biznių, o tai padidins pareikalavimą pagrindinių medžiagų — statybos, transporto ir visokie kitokie verslai pagyvės augančioje Kanadoje.

DAUGIAU DARBŲ KANADIEČIAMS

iš didesnės dolerių apyvartos

- **50% pelno mokesčių rumažinimas iki $10.000 per metus, padės paskatinti smulkius verslus.**
- **Nuo 50% iki 100% pakėlimas nuvertinimo ratoms sužadins naujus investavimus šiais metais.**

Šie laiku padaryti "mokesčių nuėjimai" yra dar kitas kelias sukelti daugiau pinigų — ir daugiau žmonių — grąžinti į darbą.

ŠI TIESIOGINĖ AKCIJA SUKELTI DARBŲ **DABAR** BUS TĘSIAMA IŠBANDYTOS LIBERALŲ POLITIKOS – SUMAŽINTI MOKESČIUS, SUKELIANT DAUGIAU PINIGŲ IŠLAIDOMS KADA BIZNIS SULĖTĖJA IR NEDARBAS KYLA.

NORĖDAMI KŪRYBINGOS VADOVYBĖS DABAR

BALSUOKITE UŽ LIBERALUS

NATIONAL LIBERAL COMMITTEE

Kultūros ir knygų pasauly

Stipendijos rašytojui mintį, įdomią ir niekur dar nesvarstytą, ne tik nepraktikuotą, "Mūsų Pastogėje" (1957. XII. 9 d.) iškėlė A. Mikaila. Jis siūlo Australijos LB 50 metų sukaktį atšventusiam rašytojui Pulgiui Andriušiui paskirti trijų metų stipendiją po 1.000 svarų kasmet, jam įsipareigojant per tuos 3 metus parašyti tris veikalus: vieną mokyklinio amžiaus jaunimui (maždaug gimnazistams), antrą pradžios mokyklos amžiaus vaikams, o trečią paties autoriaus nuožiūra. Kartu LB turėtų įsipareigoti, tuos veikalus išleisti, sau pasiliekant pelną, jei tokio būtų.

Be abejonės tai įdomus sumanymas, nors, atrodo, sunkokai įvykdomas. Ir rašytojas būtų pastatytas į gana keblią padėtį. Tris metus jam duonos, tiesa, gal užtektų, tačiau tuo būdu prarastų turimą darbą, o iš trijų metų darbo jam nebūtų praktinių vaisių. Sumanymas įdomus tuo, kad siūloma kultūrinių vertybių labui prisiimti šiokių tokių įsipareigojimų ir visai visuomenei. Šiuo metu visa tai yra palikta patiems kultūros darbininkams — nutraukiant tokiam darbui savo poilsio valandas bei leidžiant sunkiai uždirbtus skatikus.

Liet. Rašytojų D-jos premijos paskyrimo klausimas dar neišspręstas. Visų D-jos narių balsavimuose nei viena 1957 m. pasirodžiusi knyga negavo absoliučios daugumos. Iš 56 balsavusių 22 pasisakė už premijos paskyrimą M. Katiliškio — Miškais ateina ruduo. 10 už Tulauskaitės — Rugsėjo žvaigždės, 7 už M. Vaitkaus Mistiniame sode, 4 už A .Barono — Mėnesiena, 4 už K. Barėno — Karališka diena, 3 už Aisčio — Kristaliniame karste ir po 1 už Joerg — Taika ateina į slėnį, B. Pavabalio — Vizijos prie televizijos ir J. Tininio — Sužadėtinė. 3 balsai buvo tušti.

Sprendimas bus padarytas naujo balsavimo, kurio terminas kovo 21 d. Perbalsuojamos bus dvi daugiausiai balsų surinkusios knygos: Katiliškio ir Tulauskaitės.

Rašyt. St. Būdavui kovo 5 d. suėjo 50 metų amžiaus. Jis gimė Papilėje prie Ventos krantų. Yra išleidęs: Širdies stygoms virpant (eil.) 1926 m.; apysakas — Už motinos meilę 1928 m.; Broliuk, nevirkdink seselės 1928 m.; Širdys ir gėlės 1932; Našlaičių Kalėdos 1934; romanai — Mokytojas Banaitis 1935; Loreta 1936; Sala 1938; Varpai skamba 1952; Uždraustas stebuklas 1954; noveles — Vidurnakčio svečiai 1943; pjesė — Laukų berniukas 1944.

Dabar rašytojas gyvena Miami ir dirba airių parapijoje.

Lietuvių Enciklopedijos ligšiolinis leidėjas J. Kapočius praneša, kad jis nuo XIII-to tomo LE perleidžia bendrovei. Ryšium su tuo persitvarkymu prašomi visi prenumeratoriai nedelsiant atsiskaityti su leidėju už išėjusius 12 tomų, kad jis galėtų atsiskaityti su bendrove. Pinigus siųsti LE leidyklai: 256—C St., So Boston 27, Mass., USA, arba, kam patogiau, mokėti LE atstovui Aug. Kuolui, 49 Oakmount Rd., Toronto, Ont., arba įnešti į LE sąskaitą nr. 894 Toronto kredito kooperatyve "Parama".

"Draugo" romano aštuntojo konkurso premijos mecenatu bus Kazimieras Laurinavičius. Jis paskyrė tam visą $1.000. Tai 1910 m. Amerikon atvykęs Melagėnų parapijos, Švenčioninų apskrities lietuvis.

Dail. Pautieniaus paroda iš Čiurlionio galerijos kovo 9 d. perkelta į Detroitą.

Fausto operos Čikagoje bus 3 spektakliai — kovo 15, 16 ir 22 d.d. Marijos mokyklos salėje.

J. Vaičeliūno knyga "Žymieji karo vadai" turi didelį pasisekimą ir priklauso prie **geriausiai** šiuo metu perkamų **knygų. Jos** galima užsisakyti **pas autorių**— 195 Drinkwater St., **Sudbury,** Ont., Canada, arba **"Žiburių"** spaudos bendrovėje — 941 Dundas St. W., Toronto, Ont. Knyga įrišta. Kaina $3.

I Liet. architektūros parodai paminėti inž. M. Ivanauskas išleido gausiai iliustruotą 30 pusl. brošiūrą "Arquitetura Lituana", portugalų kalba.

ODOS!

Siųskite odos siuntinius savo šeimoms ar giminėms į tėviškę! Mes siūlome geriausios kokybės juchto ir kitų rūšių odą batams ir kitiems reikalams ŽEMIAUSIOMIS URMO SANDĖLIO KAINOMIS. Išpildome užsakymus paštu. Kalbame ukrainietiškai.

ENCHIN LEATHER SUPPLIES

466 BATHURST ST. (į pietus nuo College), TORONTO

Atidaryta šeštadieniais visą dieną

SIUNTINIAI Į LIETUVĄ
Augšta prekių kokybė
Greičiausias patarnavimas
Žemiausios kainos

SIUNČIAME SIUNTINIUS Į LIETUVĄ, Pabaltijį, Sibirą, Ukrainą ir į įvairias Sovietų Sąjungos šalis. Taip pat į Lenkiją bei kitus kraštus. Siunčiame maistą, avalynę, odą, tekstilės medžiagas, rūbus, vaistus, muzikos instrumentus, įvairius reikmenis bei darbo įrankius.

MUITAS BEI KITOS IŠLAIDOS APMOKAMOS PAS MUS GAVĖJAS NIEKO NEMOKA.

Mūsų siuntiniai yra 22 sv. arba 10 kg. svorio. Bet siunčiame taip pat taip vadinamus dvigubus siuntinius — 44 sv. arba 20 kg. svorio. Siunčiant "dvigubą siuntinį" sutaupote apie $3.50. Kadangi siuntos išlaidos sumažėja.

Mūsų kainos anksčiau skelbtiems produktams bei prekėms galioja ir toliau.

KAIP NAUJENYBĘ — ŠIAM SEZONUI SKELBIAME STANDARTINĮ — apelsinų (oranges) siuntinį 10 kg. (22 sv.) brutto — $15.25.

ORBIS

298 Bathurst St., Toronto 2B. Tel. EM. 4-2810. Atidaryta iki 8 v.v.

4414 So. Rockwell St., Chicago 32, Ill., USA.

HAMILTONE skambinkite JA. 8-5257.

DETROIT - WINDSOR

578 WYANDOTT ST. EAST. — Telefonas CL. 6-3982.

Kainaraščiai ir informacija lietuvių kalba.

CRESCENT PHARMACY
(Savininkas kilęs iš Lietuvos)

2753 DUNDAS ST. W. (Indian Rd. Cresc. kampas) TORONTO

Išpildome vaistų užsakymus pagal europietiškus receptus. Turime visų rūšių vaistų, medicinos reikmenis, pirmosios pagalbos, kūdikių reikmenis. Visame mieste pristatymas veltui. Patarnaujame visas 7 dienas.

Siunčiame oro paštu vaistus į Europą. Pristatymas garantuotas.

Užsakymai priimami net dviem telefono linijom: RO. 9-7878 ir RO. 9-7271

Vyriškų ir moteriškų rūbų siuvėjas

K. ARDAVIČIUS

High Park rajone

2102 DUNDAS ST. W. Tel. LE. 3-2220

(tarp Howard Pk. ir Roncesvalles)

International Correspondence Schools
Canadian Limited

Atstovas: A. J. VANIER

147 Midland Ave., Toronto 13, Telefonas AM. 1-4391

MOKYKIS KOL NEVĖLU!

VERSLAI BEI AMATAI: radijas ir televizija, statyba, planavimas, mechanika, elektrotechnika, sąskaityba, knygvedyba, prekyba, high school programa ir kt.

Wally's Garage

5 ROBERT STREET, TORONTO
/prie Spadina-College/
Sav. VL. TARVYDAS

MAŠINŲ PATIKRINIMAI — šveicavimo darbai — įvairūs " mašinų remonto darbai — automatinės transmisijos.

Naujų stabdžių įdėjimas tik $18.00

GARANTUOTAS DARBAS LIETUVIAMS PIGIAU NEGU KITUR.

TEL. NAMUOSE: LE. 2-4058. DARBE: WA. 1-9541

Mann & Martel LTD.

REALTORS

1199 BLOOR ST. W. TEL. LE. 4-8481

Perkant ar parduodant nekilnojamą turtą visada kreipkitės į šią didelę pardavimo įstaigą, kuri turi 10 atskirų biurų įvairiose miesto dalyse. Greitas ir sąžiningas patarnavimas. Didelis pasirinkimas. Paskolų sudarymas ir finansinė parama trūkstant įmokėjimo. Čia rasite viską kas Jus interesuoja nekilnojamo turto reikaluose.

Dundas - Sorauren
$3.000 įmokėti, 6 kambarių mūrinis namas su 2 virtuvėm, nepereinami kambariai. Arti susisiekimo.

Indian Rd. - Annette
$3.5000 įmokėti, 7 kambarių mūrinis namas, 2 virtuvės. Alyva apšildomas, garažas. Lengvos mokėjimo sąlygos.

College - Margueretta
$4.000 įmokėti, 7 kambarių mūro namas su 2 moderniškom virtuvėm, nepereinami kambariai.

St. Clair - Vinona
$4.000 įmokėti, 6 kambarių mūrinis namas su 2 moderniškom virtuvėm, garažas, alyva šildomas.

Indian Grove - Annette
$17.500 pilna kaina, 6 kambarių atkiras mūrinis namas su garažu, 2 moderniškos virtuvės, nauja apšildymo sistema su gazu.

Bloor - Delaware
$4.500 įmokėti, 9 kambarių mūro namas, 2 moderniškos virtuvės, alyva šildomas, 2 garažai, dideli kambariai. Viena skola balansui.

Roncesvalles - Constance
$17.900 pilna kaina, 8 kambariai, mūrinis namas su garažu, 3 moderniškos virtuvės, nepereinami kambariai.

Bloor - Beresford
$5.000 įmokėti, 6 kambarių mūrinis namas su garažu, moderniška virtuvė, alyva apšildomas, užbaigtas rūsys, gražus kiemas. Tuoj galima užimti.

St. Clair - Arlington
$6.000 įmokėti, 6 kambarių atskiras gražaus mūro namas su garažu ir privačiu įvažiavimu. Moderniška virtuvė, vandeniu alyva apšildomas. Geros mokejimo sąlygos. Tuojau galima užimti.

St. Clair - Lauder
$7.000 įmokėti, 10 kambarių per du augštus mūrinis atskiras namas, vandeniu alyva šildomas, garažas, 2 moderniškos virtuvės. Viena skola balansui.

St. Clair - Glenholme
$8.000 įmokėti, 8 kambarių per du augštus, atskiras, mūrinis namas su garažu. Vandeniu alyva šildomas, viena moderniška virtuvė.

Bathurst - St. Clair
$9.500 įmokėti, 15 kambarių atskiras mūrinis namas su garažu, vandeniu alyva šildomas, 4 moderniškos virtuvs, 4 vonios, $420 mėnesinių pajamų. Tuojau galima užimti.

Dundas - Ossington
Kam nuomoti?
$1.750 įmokėti, 7 švarūs kambariai, 2 virtuvės, naujas tinkas visam name, 1 atvira skola 10 metų. Į mėnesį tik $85 mokėti.

Glenlake - Quebec
$3.900 įmokėti, mūrinis 8 kambarių namas, alyva šildomas, 2 virtuvės. Šeimininkas išvažiuoja iš Toronto. Pilna kaina $14.500.

Bloor - Runnymede
$5.900 įmokėti, 8 kambarių atskiras mūrinis rupių plytų namas su 2 moderniškom virtuvėm, garažas, šoninis įvažiavimas. Pilna kaina tik **$19.900.**

Bloor - Oakmount Rd.
$8.000 įmokėti, 11 kamb. mūrinis atskiras namas, dvigubas garažas, privatus įvažiavimas, kiemas 40 iš 182, 3 virtuvės, vandeniu alyva šildomas. Pajamos $200 mėn., pusė min. iki Bloor.

Bloor - Indian Rd.
Bankas moka 2¾% — čia virš 20%
$10.000 įmokėti, 17 kambarių, kurie padalyti į 7 atskirus butus, 7 virtuvės, 3 vonios, 2 garažai, kiemas 70 iš 112. Pajamos $6.000. Prašo $28.500.

Jane - Annette (Warren Park)
$12.900 pilna kaina, 6 kambarių mūrinis namas, tik 2 metų senumo, privatus įvažiavimas, 1 morgičius 22 metams 5½% 22 metams išsimokėti. $55 mėnesiui įskaintant palūkanos ir taksus.

T. STANULIS
1264 St. Clair Ave. W.
Darbo tel. LE. 1-5781
Namų tel. RO. 2-5543
skambinti po 10 val. vak.

B. SAKALAS
- SAKALAUSKAS
Darbo telef. LE. 4-8481
Namų tel. LE. 6-1410

P.S. Jeigu kartais Jūs nerastumėte šiame skelbime sau tinkamo namo ar biznio, tuojau skambinkite mums pasiteiraudami ką mes turime naujo, nes mes gauname kas dieną daug naujų nuosavybių.

Western Textiles

766 DUNDAS ST. W., TEL. EM. 3-0984

Norėdami padėti savo artimiesiems LIETUVOJE, aplankykite mūsų krautuvę. Didelis Anglijoje pagamintų medžiagų pasirinkimas: paltams, suknelėms, sijonams, įvairios medžiagos vyriškiems rūbams. Taip pat įvairūs priedai: pamušalai, siūlai ir tt. Impilai, pagalvės ir kt. Lovos baltiniai.

ATSKIRŲ MEDŽIAGOS GABALŲ UŽ PIGIĄ KAINĄ PASIRINKIMAS.
ŽEMIAUSIOS KAINOS TORONTE.

R. CHOLKAN
REAL ESTATE

527 Bloor St. W. Telef. LE. 2-4404

Perkant ar parduodant bet kokią nekilnojamą nuosavybę, kreipkitės į šią gerai žinomą firmą. Turime didelį pasirinkimą įvairių namų, biznių, sklypų, farmų, apartmentų ir kitokių nuosavybių. Sudarom paskolas. Sąžiningas patarnavimas.

Roncesvalles Ave. - Dundas
$1.000 įmokėti, 6 komb. mūrinis namas, 2 mod. virtuves, naujas šildymas, garažas.

Jane - Dundas
$2.300 įmokėti, 6 komb. mūrinis namas, 2 mod. virtuv., naujas šildymas.

Dufferin - Bloor
$4.000 įmokėti, 8 komb. mūrinis namas, alyva šildomas, garažas.

Bathurst St. - Eglinton
$5.000 įmokėti, 5 komb ir 2 komb. rūsyje, 6 metų senumo atskiras mūrinis bungalow. Modernus viduje, didelis sklypas, privatus įvažiavimas, garažas. Viena skola 10-čiai metų, pilna kaina tiktai $15.500.

Oakwood - St. Clair
$6.000 įmokėti, 7 komb. atskiras mūrinis namas, mod. virtuvė, alyva šildomas, garažas.

Quebec - Bloor
$6.000 įmokėti, 10 komb. atskiras mūrinis namas, vandeniu alyva šildomas, 3 mod. virtuvės, šeimininkas išvyksta.

Bloor - Runnymede
$7.000 įmokėti, 8 komb. per 2 augštus, atskiras mūrinis namas, 2 mod. virtuvės, 3 vonios, komb. rūsyje (rec. room) su baru etc. Privatus įvažiavimas, garažas. Tikrai puikus namas.

Dovercourt - College
$8.500 įmokėti, 11 komb. atskiras mūrinis namas, 2 vonios, vand alyva šildomas, garažas su privačiu įvaž.

Roncesvalles - High Park
$7.500 įmokėti, 11 komb. atskiras mūrinis namas, 3 virtuvės, vand. alyva šildomas, garažas, ilgos išsimokėjimo sąlygos, reikalingas mažo remonto viduje.

Delaware Ave. - College
$9.500 įmokėti, 10 komb. atskiras mūrinis namas, 2 virtuvės, vand. alyva šildomas, garažas.

Oakmount Rd. - Bloor
$10.000 įmokėti, 15 komb. atskiras mūrinis namas, 3 mod. virtuvės, 3 vonios, vand. alyva šildomas, garažai.

Bathurst - St. Clair
$8.000 įmokėti, 13 komb. atskiras mūrinis namas, 2 mod. virtuvės, 2 vonios, vandeniu šildomas, garažas, 10 metų skola.

Windermere Ave. - Bloor
$13.000 įmokėti, 20 kambarių, keturių butų, atskiras mūrinis namas, 4 vonios, 4 virtuvės, garažas, $440 mėnesiui nuomos.

Wasaga Beach
Maisto produktų krautuvė su visais įrengimais, lietuvių rajone vasarnamiai. Benzino stotis su restoranu ir 19 kabinų.

P. KERBERIS
TEL. DARBO LE. 2-4404 - - - NAMŲ LE. 5-1584

SPORTAS

PABALTIEČIŲ SPORTO ŠVENTĖ

įvyksta šį šeštadienį, kovo 15 d., Centralinėje YMCA (40 College St.). Lietuvius atstovauja: jaunių krepšinyje PPSK Aušra ir du žaidėjai pakviesti iš LSK Tauras Montrelyje. Moterų krepšinyje — rinktinė, sudaryta iš PPSK Aušra, LSK Vytis ir LSK Kovas Hamiltono žaidėjų. Vyrų krepšinyje — PPSK Aušra. Tink linio rungtynėse susitinka latvių ir estų komandos, kurios yra vienos pajėgiausių Š. Amerikos kontinente.

Programa:
5.30 v.v. jaunių krepšinis (lietuviai - latviai),
6.40 v.v. moterų tinklinis (latviai - estai),
7.30 v.v. dalyvių paradas,
8.00 v.v. estų moterų modernio sios gimnastikos grupė,
8.10 v.v. latvių moterų moderniosios gimnastikos grupė,
8.20 v.v. vyrų tinklinis (latviai - estai),
9.20 v.v. estų moterų modernios gimnastikos grupė,
9.30 v.v. moterų krepšinis, (lietuvės - estės),
10.30 v.v. vyrų krepšinis (lietuviai - latviai).

KS Apygarda.

KS APYGARDOS ŽINIOS

KSApygarda skelbia š.m. kovo mėn. 22 d. jaunučių krepšinio ir mergaičių tinklinio apygardos pirmenybes. Pirmenybės įvyks Toronto Prisikėlimo parapijos patalpose. Sporto klubai, turį tų klasių komandas, prašomi registruotis KSApygardoje ligi š.m. kovo 18 d.

Kovo 8 d. įvykusiose KSApygardos stalo teniso pirmenybėse nugalėtojais tapo: vyrų vienete Pr. Gvildys (Vytis), nugalėjęs G. Paltaroką (H. Kovas). Moterų vienete S. Kasperavičiūtė (Vytis), nugalėjusi Z. Rickienę (H. Kovas). Mergaičių vienete: 1. Juknevičiūtė (Aušra), 2. Stirbytė (Aušra), 3. Sabaliauskaitė (Vytis). Jaunių vienete: 1. R. Burdulis (Aušra), 2. Vytartas (Aušra), 3. Stirbys (Vytis). Moterų dvejete: 1. S. Kasperavičiūtė - A. Urbonaitė, 2. Z. Rickienė - Pilipaitienė (Kovas). Vyrų dvejete: 1. Pr. Gvildys - J. Nešukaitis (Vytis), 2. Paltarokas - Stanaitis (Kovas). Mišriam dvejete: 1. S. Kasperavičiūtė - Pr. Gvildys, 2. A. Urbonaitė - G. Paltarokas (Vytis - Kovas). Vyrų komandinėse varžybose: 1. Vytis (Pr. Gvildys, O. Rautinš, J. Nešukaitis), 2. Kovas (G. Paltarokas, A. Grajauskas, Stanaitis), 3. Aušra (Vaičiūnas, Petraitis, Vaicekauskas). Moterų komandinėse varžybose: 1. Vytis (S. Kasperavičiūtė, A. Urbonaitė), 2. Kovas (Z. Rickienė, Pilipaitienė), 3. Aušra (Juknevičiūtė, Stirbytė).

KS Apygarda.

AUŠROS ŽINIOS

Praėjusio sekmadienio rungtynėmis užbaigta Bathurst - College lyga. Aušra be pralaimėjimo sužaidusi abu ratus ir iškovojusi lygos meisterio vardą, suklupo "play off" finaluose. Lygos taurė atiteko Tridents komandai, kuri ypatingai gražiai pasirodė finaluose. Tridents komanda, turėdama pagrinde ukrainiečius, yra subūrusi pajėgiausius miesto žaidėjus, net septynių tautybių: vokiečių, lenkų, jugoslavų, anglų, estų ir vengrų. Aušra pirmose finalinėse rungtynėse, būdama nepilname sąstate, pralošė rezultatu 69:83; antrose rungtynėse, išfolavus A. Buntiną, palūžo pratęsime: 42: 41, 91:91 ir 105:97. Žaidė: A. Vaičiulis 22, A. Buntinas 19, O. Kulys 4. D. Turk 16, J. Laurinavičius 21, K. Grigaitis 2, R. Preikšaitis 3, P. Rušėnas, B. Miscenko ir R. Strimaitis 10.

Pabaltiečių Sporto Federacijos pirmenybėse Aušra nugalėjo estus rezultatu 80:58. Žaidė: O. Kulys 18, R. Preikšaitis 23, K. Grigaitis 7, R. Strimaitis 6, J. Laurinavičius 23, D. Laurinavičius 3.

Šį pirmadienį Aušros patys jaunieji (banton) žaidžia draugiškas krepšinio rungtynes su St. Christopher. Antradienį Aušros mergaitės (Juvenil) žaidžia draugiškas rungtynes su St. Helens. Ketvirtadienį draugiškos rungtynės tarp lietuvių mergaičių ir St. Helens J.

Šį sekmadienį K. Sporto Apygardos vyrų ir jaunių krepšinio meisterių išaiškinimas. Aikštėje turėtų pasirodyti Montrealio Tauras, Toronto Vytis ir Aušra. Jaunučių pirmenybėse Aušra dalyvaus su dviem komandom. Rungtynės įvyks kovo 22 d. Prisikėlimo salėje. Tą pačią dieną ir mergaičių tinklinio pirmenybės.

Vyčio futbolininkų žiniai

Visi susiję su futbolu pranešimai bei žinios, bus skelbiami šio laikraščio sporto skyriuje.

Šį šeštadienį, kovo 15 d. 3 val. pp. RCAF Drill Hall — Avenue Rd. į šiaurę nuo Eglinton—įvyks futbolo treniruotė. Abiejų komandų žaidėjus prašau dalyvauti.

Taip pat pranešu, kad II-rai komandai dar yra reikalinga jaunų žaidėjų. Norintieji žaisti prašomi kreiptis į futbolo sekcijos vadovą P. Bernecką. Skambinti telef. LE. 4-9630 nuo 5-7 val. vak. **Sekcijos vadovas.**

NAUJA LSK VYTIS VALDYBA

Pranas Gvildys—pirmininkas. Tai ilgametis vytietis, priklausęs visai eilei ankstyvesnių valdybų, šiuo metu iškiliausias Š. Am. lietuvių stalo tenisininkas, taip pat Kanados st. teniso vicemeisteris bei valstybinės rinktinės dalyvis. 1954 m. buvo išrinktas geriausiu Kanados lietuvių sportininku. Šalia aktyvaus darbo su sportuojančiu jaunimu, uoliai reiškiasi ir visuomeniniame gyvenime: buvo studentų sk. pirm., įeina į šv. Jono Kr. par. komitetą nariu jaunimo reikalams ir neseniai buvo išrinktas į Bendruomenės apyl. tarybą. Toronto un-te baigęs mech. inžinerijos mokslus dar ir toliau studijuoja ruošdamasis magistro laips niui biznio administracijoje.

Jonas Žukas—sporto vadovas. Tai didelės sportinės patirties žmogus, kuris organizuos ir prižiūrės visą klubo sportinę veiklą. Dar Lietuvoje žaidė augštosios lygos Šiaulių Gubernnijos futbolo komandoje. Vienas iš pirmųjų vytiečių, iškilus futbolininkas; lauko tenisininkas, krepšininkas ir slidininkas. 1955 m. buvo išrinktas geriausiu Kanados lietuvių sportininku. Įėjo į pirmąją klubo v-bą bei uoliai dirbo ir kituose vadovaujančiuose postuose. Šiuo metu ypatingai susirūpinęs sportininkų prieauglio ūgdymu.

Jonas Budrys — administratorius, atsakingas už klubo piniginius reikalus ir socialinę bei kultūrinę veiklą. Praeitais metais dirbdamas parengimų komisijoje parodė daug sumanumo sukeliant virš $1.000. J. Budrys yra vilnietis, baigęs Vytauto Didžiojo gimnaziją ir dabar dalyvauja vilniečių organizacijoje. Yra Vyčio atstovas apyl. taryboje. —a.

Pasaulinės ledo rutulio rungtynės Oslo pasibaigė pereitą sekmadienį Kanados Whitby Dunlop komandos laimėjimu. Kanadiečiai nepralaimėjo nei vienų rungtynių. Jų didžiausi varžovai rusai su čekoslovakais sužaidė lygiomis ir pralaimėjo kanadiečiams 4:2.

SPORTAS LIETUVOJE

Tarptautiniame moterų stalo teniso turnyre, pasibaigusiame vasario 17 d. Bulgarijoje, Rusos mieste, kuriame dalyvavo Sov. Sąj., R. Vokietijos, Rumunijos, Vengrijos ir Bulgarijos rinktinės bei Rusos miesto komanda, Sov. Sąj. tenisininkės atsidūrė trečioje vietoje — I vietą užėmė vengrės, II — rumunės, IV — bulgarės, V — vokietės, o VI — šeimininkės.

S. Sąj. finaluose atstovavo Zacharijan ir lietuvaitė **N. Ramanauskaitė.** Jos iš 6 susitikimų laimėjo po 4. Ramanauskaitė nugalėjo Bulgarijos čemp. Ivanovą.

Europos stalo teniso pirmenybėse, kurios šiuo metu vyksta Budapešte, iš lietuvių dalyvauja Paškevičius, Saunoris, Zablockis, Ramanauskaitė. Rimas Paškevičius, sudorojęs Vengrijos meisterį Zoltan Berczik 2:1 (16: 21; 21:19), iškovojo Sovietų Sąj. pirmąjį tašką.

Sov. Sąj. ledo rutulio čempionatą vasario 16 d. Maskvoje laimėjo Sverdlovo komanda, nugalėjusi Maskvos "Burevestniką".

TRIUKŠMAS DĖL KOMUNISTO LAIADOTUVIŲ

Netoli Varšuvos Žuromin miestely, turinčiam 10.000 gyv., mirė miestelio tarybos pirmininkas komunistų didelis veikėjas St. Niklis. Kai jo laidotuvių procesija atėjo prie bažnyčios kapinių, susirinkusi minia pastojo kelią ir neleido karsto nešti į šventintą kapinių dalį, reikalavo palaidoti ten, kur laidojami pakaruokliai ir kiti savižudžiai. Kaip oficialiai paskelbta, dėl to buvę suimti 8 asmenys ir kunigas J. Czarneckis. Jie esą kaltinami pagal 1948 m. įstatymą apie sąžinės laisvės ir religijos pažeidimą. Jiems gresianti bausmė iki 8 metų kalėjimo.

"Tribuna Ludu" partijos organas kaltina dvasininkus, kurie net iš sakyklos kurstę mirusio komunisto neleisti laidoti kapinėse. Kun. Staniszek atsisakęs duoti leidimą mirusį laidoti šven tintose kapinėse. Esą, jam vieta esanti už kapinių tvoros su pagonim ir savižudžiais.

Alma - Ata. — Kazachstano machometonų bažnytinė taryba sakosi negalinti leisti perijodinio leidinio dėl stokos lėšų. Tačiau šioji taryba pernai dovanojo 100.000 rb. Egiptui, o prieš dvejis metusdideles sumas Pakistanui maistu paremti.

VEDYBOS

Jei norite vesti, rašykite /vokiečių ar lenkų k./, telefonuokite ar atvykite asmeniškai į
VEDYBŲ BIURĄ "WALDI"
191 Augusta Ave, Toronto, Ont.
Tel. EM. 8-9281
Informacijos kasdien nuo 6-9 val. v. Atsakymams raštu pridėti $1. Moterims iki 35 m. amž., tarpininkavimas veltui.

RESTORANAS "RŪTA"

Naujai atidarytas ir naujai įrengtas. Valgiai gaminami prityrusių virėjų. Atidarytas nuo 6 val. ryto iki 9.00 val. vak. Visi maloniai kviečiami atsilankyti.

994 DUNDAS ST. W., TORONTO, TEL. LE. 2-9621

ŽUKLAVIMO

ir įvairius kitus SPORTO REIKMENIS su atitinkamomis nuolaidomis gausite tik

J. BERŽINSKAS

1212 DUNDAS ST. W. - TORONTO - TEL. LE. 2-9547

Čia pat galime užsisakyti laivams motorus bei įvairius medžioklinius šautuvus.

B. SERGAUTIS, Realtor

817 BLOOR ST. W. Tel. LE. 4-2351
355 DANFORTH AVE. Tel. HO. 1-7515

Didelis namų pasirinkimas su mažu įmokėjimu. Kreiptis į Danforth (office) įstaigą.

Dėl žemės, apartmentų, investicijų kreiptis į Bloor įstaigą.

Mokslas dabar sutraukia hemoroidus be skausmo ar nepatogumo

Surastas vaistas, kuris palengvina skausmus bei niežėjimą ir sutraukia hemoroidus.

Toronto, Ont. (Specialiai) — Pirmą kartą mokslas atrado naują gydomąją priemonę sutraukti hemoroidus ir palengvinti skausmą bei niežėjimą. Tūkstančiams pagelbėjo ši nebrangi priemonė, privačiai savo namuose be jokio vargo ar nepatogumo.

Daugeliu atvejų buvo švelniai palengvinti skausmai ir ištikrųjų atslūgimas (sutraukimas) įvyko.

Nuostabiausia—kad rezultatai buvo tokie, kad išgiję pareikšdavo: "Hemoroidai iš vis jau ne problema!"

Paslaptis šios naujos gydymo priemonės (Bio-Dyne) — atrasta garsaus mokslinio instituto.

Dabar ši nauja gydymo priemonė yra pasiūloma žvakučių (suppository) arba tepalo (ointment) pavidale vadinamu PREPARATION H.

Klauskite šio vardo vaistų visose vaistinėse — pinigų grąžinimo garantija.

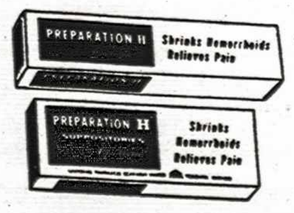

PADĖKITE

SAVO MYLIMIESIEMS LIETUVOJE PINIGAIS

Speciali kaina 10 Rublių už $1. Daugiausia $50. Užmokestis $5 už bet kurią sumą nuo $10 iki $50.

Pilnai garantuota. Pristatoma per 2 savaites. Kvitas parūpinamas.

GRAMERCY
744 BROAD ST., Room 925,
NEWARK, N.J.

Licensed by Dept. Banking and Insurance and bonded with $20.000 jūsų apsaugai

I. Mawrodin

REAL ESTATE
Narys Toronto Real Estate Board

2543 Dundas St. W. RO. 7-3121

College - Lansdowne
$17.800 krautuvė ir 7 kambariai, įmokėti $5.000. Vienas morgičius balansui 10 metų. Išnuomuota už $250 mėn. Duoda 30% pelno nuo įmokėtos sumos, nepaprastai gera investacija.

Roncesvalles - Marion
$16.800, 8 kambarių mūrinis namas, alyva apšildomas, 2 moderniškos virtuvės, prie pat Roncesvalles, puikus pajamų namas.

Bloor - Windermere
$17.600, 6 kambarių atskiras mūrinis namas, kvadratinis planas, alyvos apšildymas, 2 modernios virtuves, garažas, prie pat Bloor.

High Park
$3.000 įmokėti, 6 kambarių mūrinis namas, moderni virtuve, alyva šildomas, geri morgičiai. Kaina tiktai $13.500.

Skambinkite prityrusiam nekilnojamo turto agentui ir Jūsų problemos bus greitai ir sąžiningai išspręstos. Sudarome paskolas bei parūpiname pinigų įmokėjimui.

RO. 7-3121 A. MIČIŪNAS RO. 7-3121

Joseph A. PETERS Ltd.

REALTORS
Narys Toronto Real Estate Board.

1162 ST. CLAIR AVE. WEST TELEFONAS LE. 2-3321

Duplex - High Park Ave.
$6.000 įmokėti, 9 didelių kambarių, atskiras namas, 2 vonios, 2 virtuvės, vandeniu alyva šildomas. Privatus įvažiavimas, garažas.

Bloor - Runnymede
$5.000 įmokėti, atskiras 7 kambarių namas. Vandens ir alyvos šildymas. Garažas. Tik keli žingsniai iki Bloor.

Annette - Runnymede
$16.500 pilna kaina. 9 kambarių atskiras namas. 2 mod. virtuvės, vandeniu alyva šildomas. Garažas.

Rusholme - Bloor
$8.000 įmokėti, 11 kambarių atskiras namas. Vandens ir alyvos šildymas. Garažas. Gražus kiemas.

Christie - Bloor
$1.000 įmokėti, 6 kambariai, 2 virtuves. Garažas. Alyvos šildymas.

St. Clair - Oakwood
$7.000 įmokėti. Atskiras gerų plytų 7 kambarių namas. Vandens alyvos šildymas. Garažas. Privatus įvažiavimas.

Pirkdami ar parduodami kreipkitės:

B. MARIJOŠIUS

Įstaigos tel. LE. 2-3321 Namų tel RO. 2-5543

Baby Point Paint & Wallpaper

Įvairūs dažai, sienoms popieris, grindims tailės ir kiti reikmenys.
Lietuviams, perkantiems dažus 20% nuolaida.
Kviečiame atsilankyti arba skambinti **tel. RO. 2-4931.**
Sav. A. F. GALDIKAI
351 JANE ST. /prie Annette/

Mes skoliname įmokėjimui pinigus, duodame ir perkame morgičius!

Niekur kitur Jūs nerasite tikro ir teisingo morgičių patvarkymo parduodant nuosavybę, kaip tik čia, nes mes turime ilgametį biznį su geromis firmomis ir jų pilną pasitikėjimą. Mūsų biznis remiasi geru ir sąžiningu patarnavimu ir parduodame nuosavybes tik su geromis išsimokėjimo sąlygomis. Skambinkite mūsų firmai ir agentams ir Jūs rasite tikrą Jūsų reikalų supratimą ir sprendimą perkant ar parduodant namus ir biznius.

A. MORKIS

REAL ESTATE & BUSINESS BROKER
1077 Bloor St. W. - - - Telef. LE. 4-8459

Jums patarnaus:

P. BUDREIKA
Namų tel. WA. 1-7672

F. JONYNAS
Namų tel. EM. 4-9641 ir EM. 6-0091

A. BLIUDŽIUS
Namų tel. RO. 7-1948
V. MORKIS

JOINT REALTY LTD.

899 BLOOR ST. W. - TEL. LE. 4-6381

Turime daug įvairiose vietose namų pasirinkimui tik kreipkitės ir gausite pilnas informacijas.
Tvarkome visus morgičių reikalus.

ED. KONDRATAS

Vyrų ir moterų rūbų siuvėjas.

Žiemos sezonui paltai ir kostiumai geriausios angliškos medžiagos. Pasirinkimas iš 600 pavyzdžių. Žemos kainos, naujausios mados, garantuotas darbas.

1113 Dundas St. W., Toronte
(prie Lietuvių Namų)
Telefonai:
siuv. LE.3-5454 namų LE.4-6643

Prityręs Admiral T.V. Corporation technikas

TAISAU RADIO - TELEVIZIJOS aparatus

Darbas ir dalys garantuotos visiems metams.

RO. 7-5976 V. SIMINKEVIČIUS 386 Durie St.

Krosnys – Gazai – Alyva – Anglys

CONVERSION BURNERS — gazo ir alyvos. VANDENS TANKAI — gazo ar elektros. Šaldytojai (air conditioners) vasarai ir žiemai. Krosnys "Gurney" — gazo ar elektros. Šaldytuvai — gazo ar elektros. VISŲ RŪŠIŲ REMONTO DARBAI.

ROSE HEATING — TINSMITH CO.
844 Broadview Ave. Krautuvė — 723 Gerrard St. E.

Savininkai ZALECKIAI
TELEFONAS HO. 6-1623
Pas mus pigesnės kainos ir didelis pasirinkimas

ŠILDYMO KONTRAKTORIUS

PARDUODU IR STATAU naujas krosnis, oilburnerius ir gazburnerius. Duodu išsimokėjimui iki dviejų metų

Pravedu gazo linijas, prijungiu plytas, statau radiatorius, vandens apšildymo krosneles ir atlieku kitokius panašius darbus.

Pranešu savo naująjį adresą:

999 College St., Toronto. Telef. LE. 4-6123

ANT. JUOZAPAITIS

V. VASIS
REAL ESTATE

872 Bloor St. W. **Telefonas LE. 1-4605**

Runnymede - Annette St., 6 didelių kambarių, atskiras mūrinis namas, alyva šildomas, privatus įvažiavimas, $5.000 įmokėti.

St. Clair - Bathurst, mūrinis 2-jų butų po 4 kambarius namas, 2 modernios virtuvės, vandeniu alyva šildomas, prašoma kaina $19.800.

Geoffrey - Roncesvalles Ave., 8 kambarių, per 3 augštus, kvadratinis planas, vandeniu alyva apšildomas, garažas. Labai geras pirkinys, reikalingas didesnis įmokėjimas.

High Park rajone turime keletą naujų pastatų investavimui, kaip Tripleksų, Fourpleksų, Sixpleksų, Eightpleksų ir didesnių, įvairios kainos ir įmokėjimai.

Didelis pasirinkimas gyvenamų namų, biznių, žemės statyboms. Jūsų patarnavimui prašau skambinti LE. 1-4605

J. GUDAS **V. VASILIAUSKAS**

Baltica
LIETUVIŠKA RŪBŲ VALYKLA

966 Dundas St. W. - - Tel. LE. 1-5688

Valome, dažome, įaudžiamė ir taisome
PAIMAME IR PRISTATOME Į NAMUS.
Jūsų patogumui patarnaujame nuo 8 val. ryto iki 7 val. vakaro.
Darbas atliekamas greitai ir sąžiningai.
Sav. V. BLOCKIS

LIETUVIŠKA MOTERŲ KIRPYKLA
WANDA'S HAIR STYLING

PONIOS IR PANELĖS KVIEČIAMOS apsilankyti naujoje ir modernioje WANDOS ŽUKAUSKIENĖS kirpykloje. Kirpimas ir šukuosenos individualiai pritaikomos. Prityrę plaukų dažyme ir pusmetinių dėjime. Žemos kainos.

1700 B QUEEN ST. W. (prie Sunnyside)
Telefonas LE. 5-6686

"Geležinio Vilko" 30 metų sukakčiai

(Atkelta iš 2 psl.)

17 parų. Laike tardymų saugumo valdininkai stengėsi į tą bylą įtraukti kiek galint daugiau puskarininkių, karininkų ir civilių žmonių. Tačiau areštuotieji puskarininkiai parodė savo karinį atsparumą ir savo draugų išdavikais nebuvo. Po 17 parų varginančio tardymo, dalis puskarininkių buvo paleisti iš kariuomenės, kita jų dalis išblaškyta po kitus dalinius, o dar kita dalis perduota karo lauko teismui ir pervežti į šeštą fortą — karo kalėjiman. Kalėjimo viršininkas maj. Kazlauskas, pamatęs tokį būrį puskarininkių, liūdnai palingavo galva ir pasakė: "Tai vėl nauji svečiai. Tik spėjau išleisti karininkus, o štai atvežti ir puskarininkiai. Aš nesuprantu, ką ta mūsų vyriausybė ir galvoja". Po to maj. Kazlauskas buvo greitai iškeltas kažkur kitur.

Rugsėjo 2 d. pulk. Braziulevičiui pirmininkaujant, prasidėjo karo lauko teismas. Teismas buvo vykdomas tenai pat šeštame forte. Teismo eiga truko tris paras. Po trijų parų teismo tardymo, pirmininkas pulk. Braziulevičius paskelbė, jog teismo tardymas yra užbaigtas ir, kad dabar jis, kaip teismo pirmininkas, kartu eisiąs ir prokuroro pareigas. (Tas teismo praktikoje nebuvo praktikuojama). Puskarininkiams nebuvo leista iš savo pusės turėti jokių gynėjų. Jie gynėsi patys vieni. Pulk. Braziulevičius savo prokurariškoje kaltinamoje kalboje pirmiausia peržvelgęs teisiamųjų puskarininkių atestacijas iš jų dalinių, jų švarius tarnybų lapus ir jų drausmingą karinę tarnybą, pradėjo kaltinti puskarininkius už tai, kad jie esant karo stoviui, ruošę naują ginkluotą sukilimą nuversti esamą vyriausybę ir jos prezidentą A. Smetoną. Didžiausiu ir sunkiausiu kaltinimu ir šio sukilimo vyriausiu organizatoriu jis rado šarvuočių rinktinės, tankų kuopos liktinį puskarininkį Stepą Jokubicką ir todėl reikalaująs jam pritaikyti, pagal ypatingus valstybės saugumo įstatymus, pačią augščiausią bausmę — skirti mirties bausmę. Baigdamas savo kaltinamąją kalbą, pulk. Braziulevičius, savo sąžinės balsu apeliuoja į čia pat užstalo sėdinčius karo lauko teismo teisėjus: "Ponai teisėjai, jei būsk. Stepas Jakubickas būtų paliktas gyvas, tai mano sąžinė nebūtų rami". Įdomu, dėl ko pulk. Braziulevičiui reikėjo taip kalbėti? Ar tai buvo patvarkymas iš augščiau, ar jo paties noros pažaisti teisiamųjų jausmais, ar jis buvo tikrai susirūpinęs A. Smetonos likimu daugiau negu valstybės? Šitokioje po pulk. Braziulevičiaus kaltinamosios kalbos atmosferoje teismas išėjo daryti sprendimą. Teisiamuosius išvedė ir vėl užrakino vienutėse.

Po 24 valandų teismo pasitarimo, teisiamieji puskarininkiai vėl pastatomi prieš teismą. Jie nekantriai laukia sprendimo. Vorelės tvarka paskui pulk. Braziulevičių ateina ir teisėjai. Jie visi rimtais veidais, kiekvienas ties savo sėdima vieta sustoja. Teismo pirmininkas, pulk. Braziulevičius, kartu pasiremęs ir baltomis pirštinaitėmis, laikydamas rankose bylą, skelbia teismo sprendimą, pagal kurį visi kaltinamieji rasti kaltais ir nubaudžiami sekančiai: pusk. Stepas Jakubickas — 15 metų sunkiųjų darbų kalėjimo, viršila Juozas Simonavičius — 7 metus, viršila Jonas Basijokas—4 metus, pusk. Banys — 3 metus ir pusk. Mikučionis — 2 su puse metų sunkiųjų darbų kalėjimo.

Po teismo visus nuteistuosius pervežė į Kauno s.d. kalėjimą. Čia radome jau iš anksčiau savo nelaimės dalią nešančius viemintį: prof. A. Voldemarą, kpt. Vladą Ivanauską, kpt. Stepą Girdžiūną, leit. Igną Tauną, leit. Petrą Skurauską, saugumo departamento valdininką Vytautą Druskį ir kitus.

Kalėjime sudaromas naujas karo lauko teismas

Praėjus apie porai mėnesių po teismo, vieną žvarbią lapkričio naktį kalėjimo ginkluoti sargai sukausto mus geležiniais pančiais ir kojas ir rankas, kaip didžiausius kokiuos žmogžudžius, susodina į kalėjimo uždarą mašiną, "Žaliąja girele" vadinamą, ir veža kažkur už Kauno į laukus. Jau pravažiuojame Mickevičiaus slėnį, matosi ir fortų krantai, bet vis dar toliau veža. Galiausiai, gal kokius septynis kilometrus ar daugiau už Kauno laukuose prie stovinčios vienui vienos trobelės mašina sustoja. Pirma iš jos išlipo ginkluoti sargai, apstojo mus ratu ir šautuvus atstatę liepia eiti į vidų. Svangindami geležiniais pančiais sueiname į vidų. Viduje tuščia, jokių gyventojų, tik matome stovi paruoštas stalas su žaliu uždangalu ir kampe išpaišinčių klausykla. Na, sakome, tautininkų režimas ištroško kraujo. Vadinasi nauja provokacija. (Bus daugiau)

.. ŠYPSENOS ..

Gyvas vaiduoklis

Vilniuje prie Rasų kapinių vartų kalbasi dviejų mirusių vėlės. Viena liekna, o antra storulė.

— Kada gi tu numirei?—klausia lieknoji.

— Kai vokiečiai artėjo prie Stalingrado. O tu kada? — pasiteiravo storulė.

— Kai bolševikai antrą kartą užėmė Vilnių.

Tuo pat metu iš tamsos atslinko trečia išbadėjus, vos gyva esybė.

— O tu kada numirei? — pasiteiravo pirmosios dvi vėlės.

— Numiriau?! — nustebo toji. — Aš visai nenumiriau, aš grįžtu iš darbo...

Nori būti našlaitis

Į vieną Lietuvos mokyklą ateina politrukas ir norėdamas patikrinti mokinių susipratimą ima klausinėti.

— Kas yra tavo tikrasis tėvas? — klausia jis vieną mokinį.

— Juozapas Visarionovičius Stalinas, — atšauna mokinys.

— Gerai! — pagiria politrukas. — O kas tavo motina?

— Sovietų Sąjunga, — išrėžia mokinys.

— Labai gerai! Iš tavęs bus puikus sovietų armijos karys. O kuo tu norėtum būti suaugęs? — tęsia klausimus politrukas.

— Našlaičiu, — atsako mokinys.

Motiniški rūpesčiai

— Aš savo dukters neleisiu tekėti iki 25 metų.

— O aš savajai neleisiu turėti 25 metų, kol ji nesusiras sau vyro.

Visad užsiėmęs

— Kaip tu praleidi laisvus vakarus?

— Jokių laisvų vakarų neturiu.

— Tai vis dirbi?

— Ne! 8 valandą einu gulti.

Per vėlai

— Jau trečią lietsargį šiemet pameti, — išmetė žmona vyrui. — Kada pasijutai neturįs?

— Kai po lietaus norėjau sutraukti.

Paieškojimai

Onos Strimaitienės - Gudaitienės, atvykusios Kanadon iš Mattenbergo stovyklos 1949 m., ieško Lionė Bukauskaitė, 17, Zonnebloemstr, Zwartberg/Limb., Belgium.

Antano Baniliaus, atvykusio iš Radviliškio 1938 m., ieško Stasys Pumpuras, sūnus Salomėjos Daraškaitės iš Radviliškio. Adr. 24 rue Jos. Wouters, Borloz-lez-Waleffes, Belgium.

Mieli lietuviai skaitytojai, galbūt, kam teko skaityti laikraščio "Amerikos Lietuvis" 1948 m. Nr. 48-49. Ten yra du tęsiniai, kur aprašyti mano pergyvenimai ir foto nuotrauka iš Karo muziejaus. Jeigu kas nors turėtų tuos du numerius "Amerikos Lietuvio" ir man juos galėtų prisiųsti, būčiau labai nuoširdžiai dėkingas ir pagal reikalą galėčiau prisiuntusiam atlyginti, apmokėti.

Siųsti šiuo adresu: P. Pliskevičius, 334 Emerald St. N., Hamilton, Ont., Canada.

Valaitis Jurgis ieškomas brolio Antano iš Lietuvos. **Petraitienė Antanina - Naujokaitė** ieško brolio Naujoko Vinco, apie 50 metų amžiaus. Jie patys arba žinantieji prašomi pranešti šiuo adresu: Viktoras Matulaitis, 7711A Blvd. LaSalle, Ville Lasalle, P.Q., Canada.

Puzinas Leonas, s. Justino, gimęs 1925 m., ieškomas iš Lietuvos. Prašomas rašyti: Jonas Brazlauskas, 49 Elmwood A. W., London, Ont.

KAI

PLANUOJATE
IŠSIIMTI GYVYBĖS
DRAUDIMĄ
ARBA PENSIJOS
PLANĄ,
KREIPKITĖS Į
VIENINTELĮ
LIETUVĮ ATSTOVĄ

THE EMPIRE LIFE Insurance Company
Pranas Barauskas
Įstaigos tel.: WA. 4-2129
Namų tel.: LE. 4-3608

Member of the Life Underwriters Association.

Maisto produktų krautuvė
125 Roncesvalles Ave. (kampas Galley)
Tel. LE. 3-9911

Mes turime lietuviškų sūrių, kaimiškų lašinių, kumpių, taip pat įvairiausio europietiško bei kanadiško maisto.
PRISTATOME VELTUI Į NAMUS.
APSILANKYKITE ARBA SKAMBINKITE.
Savininkai J. ir V. MATEKONIAI

LEO SIGN SERVICE

Iškabų priežiūra, taisymas. Dažymas. Neon iškabų valymas. Keičiančių šviesų iškabos. Gaminame įvairiausias iškabas.

31 A HERMAN AVE. **Telefonas LE. 4-2104**

Vyrų ir moterų rūbų siuvėjas
A. BERESNEVIČIUS

Visiems sezonams pasirinkimas naujausių moderniškų angliškų medžiagų kostiumams ir paltams. Augščiausios klasės rankų darbas Toronte. Naujausi modeliai. Žemiausios kainos.

1299 DUNDAS ST. W. - TORONTO, ONT.
Tarp Dovercourt Rd. ir Lisgar.

PIGIAUSI SIUNTINIAI Į LIETUVĄ!

Štai keli pavyzdžiai:

20 svarų cukraus	$11.30
20 svarų taukų	$18.95
20 svarų ryžių	$12.55

Šviežūs apelsinai, citrinos ir kiti skanumynai.

Taip pat siunčiame: **siuvamas mašinas, akordeonus, VAISTUS, įvairius instrumentus ir kt. reikmenis.**

Siuntiniai pristatomi per 3-4-5 savaites.

TIK PER MUS SIUNTINIAI BUS PRISTATYTI PIGIAUSIAI IR GREIČIAUSIAI.

MAZAR TRADING CO.
863 QUEEN ST. W.
Tel. EM. 3-5520
Toronto.

Užeikite ar užsakykite paštu.

PIGIAUSI siuntiniai Į LIETUVĄ

Pramonės gaminiai — Maistas — Vaistai

Štai mūsų kainų pavyzdžiai:

22 svarai cukraus	$11.95
22 svarai ryžių	$14.75
22 svarai taukų	$23.20

Siuntiniai pristatomi per 3 - 4 savaites.

Janique Trading Co. Ltd.
835 Queen St. W., Toronto
Tel. EM. 4-4025

Skyriai Hamiltone, St. Catharines, Edmonton, Buffalo ir kt.

DAŽAI IR SIENOMS POPIERIS!
Vaškas, šepečiai, terpentinas
Sky's Paint & Wallpaper
891 DUNDAS ST. W.
Toronto, Ont.
Tel. EM. 4-2715

P. SALNA
LIETUVIS MATININKAS
(Ontario Land Surveyor)
ATIDARĖ MATAVIMO ĮSTAIGĄ
Legalus rubežių nustatymas. Subdivisions. Morgičių planai ir t.t.
95 Mill Rd., Yongehurst P.O., Ont.
Telefonas TU. 4-3988
Richmond Hill

DĖMESIO! **DĖMESIO!**
TAISAU VISŲ RŪŠIŲ
TELEVIZIJAS, NAMŲ ir AUTO RADIJAS
Darbas sąžiningas ir garantuotas.
AL. ČIŽIKAS
18 SKYLARK RD., Toronto. **Tel. RO. 6-4063**

T A I S A U
televizijos ir radio aparatus
DARBAS IR DALYS GARANTUOTA.
J. STANIONIS
115 MONTROSE AVE. **TELEF. LE. 1-5142**

Dr. A. Užupienė
GYDYTOJA ir CHIRURGĖ
Moterų ir vaikų ligos, gimdymo pagalba.
41 HEWITT AVE. /prie Roncesvalle - Dundas St./. Tel. LE. 5-1961.
Kabineto telefonas LE. 5-1551
Darbo valandos /susitarus telefonu/: pirmad., trečiad. 2-4 val. p.p., antrad., ketvirtad., penktad. 6-8 v. v., šeštad. 10-11 val.

Dr. M. Kosowski
Moterų ligos, gimdyvių pagalba, nevaisingumo gydymas.
611 Bloor St. W.
Palmerston gt. kampas.
Priima pagal susitarimą
Tel. LE. 5-7434, LE. 6-1470

Lietuvio advokato įstaiga
Victor D. ALKSNIS
ADVOKATAS - NOTARAS
62 RICHMOND ST. WEST
/kampas Bay & Richmond/
Room 901
Telefonas EM. 2-2585

Lietuviškas suknelių salionas
(siuvykla)
Vestuvinės, balinės ir kitos suknelės pagal užsakymą. Priimame ir pataisymus.
MADAME ANELE DESIGNER
1978 Eglinton Ave. West,
Tel. RU. 1-8477
Savininkė ANELĖ ŠLEKIENĖ

Lietuvių moterų KIRPYKLA
Doma Hairstyling
1618 BLOOR ST. W.
(netoli Dundas)
Telefonas LE. 3-2904
Sav. D. KAUNAITĖ

Valau fotelius ir įvairius kilimus,
taip pat išimu rašalo dėmes. Sutaisau iširusius galus ir pradegintus kilimus.
Skambinti LE. 3-4912
P. KARALIŪNAS

A. P. GARAŽAS
1539 DUNDAS ST. W.
/prie Dufferin/
Visų rūšių mechaninis automobilių remontas. Spec. Fordomatic - Hydromatic transmisijos.
Sav. ANTANAS PAŠKEVIČIUS
Telefonas LE. 5-9130

Garantuoti siuntiniai į Sovietų Rusiją ir užimtus kraštus

Mes siunčiame tiesiai iš mūsų sandėlių Kanadoje arba Anglijoje. Nauji dalykai: medicinos dalykai, maistas, saldainiai ir kt. dalykai.

Atvykite asmeniškai į mūsų sandėlį ar prasykite mūsų kainoraščio paštu.

Būsite patenkinti mūsų tarnyba 100%

YANA FABRICS
698 QUEEN ST. W., TORONTO
Telefonas EM. 8-9527.
Vienintelė firma, siunčianti siuntinius iš Kanados. Didžiausias prekių pasirinkimas.

Dr. V. Sadauskienė
Dantų gydytoja
129 GRENADIER RD.
(2-ras namas nuo Roncesvalles), Toronto.
Telefonas LE. 1-4250
Priėmimo valandos: nuo 9-12 ir 3 - 8 val. vak. (pagal susitarimą).

Dr. A. Pacevičius
Gydytojas ir chirurgas
280 Roncesvalles Ave.
Telef. LE. 4-4778
RENTGENAS
Priėmimo valandos:
12-2 ir 6-8. Trečiadieniais ir šeštadieniais 12-2.

Dr. N. Novošickis
DANTŲ GYDYTOJAS
345 BLOOR ST. WEST
(kampas Bloor ir Huron gatvių)
TORONTO
WA. 3-2003
Priemimo valandos: nuo 9-12 ir nuo 2-9 val. vak. (pagal susitarimą).

Raštinė: LE. 4-4451
Dr. P. MORKIS
DANTŲ GYDYTOJAS
Vakarais ir šeštadieniais pagal susitarimą
1082 BLOOR W., TORONTO 4.
(į rytus nuo Dufferin St.)

DANTISTAS
Dr. ELIAS WACHNA
Priemimo val. 10-12, 2-6. Pirmadieniais, ketvirtadieniais priima tarp 7-9
386 Bathurst St., Toronto
Tel. EM. 4-6515

GEORGE BEN, B.A.
teisininkas — advokatas ir notaras.
Kalba slavų kalbomis.
1147 Dundas St. W., Toronto
Telefonai: LE. 4-8431 ir LE. 4-8432

Savi pas savus!
Auto mašinų mechaniniai darbai, sulankstymai ir dažymas atliekami kvalifikuotų mechanikų greitai ir sąžiningai.
Dufferin Garage
1423 DUFFERIN ST., LE. 3-6149
/įvažiavimas iš Gearry Ave./
Sav. V. DUNDYS

A. STANČIKAS, baigęs National Radio Institute radio ir televizijos skyrių,
T A I S O
TELEVIZIJOS IR RADIO APARATUS
Aparatai paimami ir grąžinami į namus veltui. Darbas ir dalys garantuotos.
Skambinti telef. LE. 1-1602.

STANLEY SHOE STORE
Augščiausios rūšies moterų, vaikų ir vyrų batai, normalaus dydžio ir platūs EE—EEE
1438 Dundas St. W. Toronto
prie Gladstone

Visi elektros darbai atliekami greitai ir prieinamomis kainomis.
VICTOR ELECTRIC CONTRACTING CO.
V. JUŠKEVIČIUS,
Licenced master electrician.
Telef. HI. 7-1601
Toronto

Vienybėje — galybė!
Taupyk ir skolinkis Kredito Kooperatyve "PARAMA"
INDĖLIAI APDRAUSTI. **AUGŠTOS PALŪKANOS.**
Darbo valandos:
Pirmadieniais, antradieniais, trečiadieniais ir penktadieniais nuo 10-12 val. prieš piet ir nuo 7-9 val. vakare. Ketvirtadieniais tiktai nuo 10-12 val. prieš piet.
Būstinė: Lietuvių Namai, 1129 Dundas St. W.
Toronto, Ont **Telefonas LE. 2-8723**

General Insurance – Draudimo Agentūra
VISŲ RŪŠIŲ DRAUDIMAS—NAMAI, AUTOMOBILIAI ir t.t.
VEIKIA 24 VALANDAS.
42 Evelyn Ave. RO. 9-4612 Mr. Al Duda

SP. B-VĖS "ŽIBURIAI" PRANEŠIMAS

Spaudos Bendrovė "Žiburiai" už 1957 metus dividendo šėrininkams yra paskyrusi 8%.

Dividendas išmokamas, jei kas pareiškia noro jį gauti, š.m. kovo mėn. laikotarpyje. Praėjus minėtam laikui ir nepareiškus noro jį atsiimti, priklausomo dividendo suma bus įrašyta kiek vieno asmeniškon sąskaiton užskaitant kaipo įmokėtą avansą sekančiam šėrui.

Bendrovės valdyba.

Dr. E. Zubrienė
Dantų gydytoja
1577 BLOOR ST. WEST
(prie Dundas)
Telefonas LE. 2-4108
Priėmimo valandos: nuo 9-12, 3-8, šeštadieniais 9-12 (pagal susitarimą). Kabinetas uždarytas trečiadieniais.

Dr. L. SIMON
Odos ir veneros ligų specialistas.
Naujas adresas nuo balandžio 1 d.
288 ST. CLAIR AVE. W.,
/prie Spadina Rd./
Darbo valandos: 10-12 ir 3-7 pp. arba pagal susitarimą.
Tel. WA. 1-6614 arba WA. 2-8015

AKIŲ SPECIALISTAS
L. LUNSKY, R.O.

Pritaiko akinius visiems akių defektams. Gydo akių nervus, kurie dažnai sukelia galvos skaudėjimą ir nervingumą. Kalba slavų kalbomis.
470 College St. W. Toronto
Telef. WA. 1-3924

OKULISTĖS
Br. BUKOWSKA - BEJNAR, R.O.
WIKTORIA BUKOWSKA, R.O.
274 RONCESVALLES AVE.
(prie Geoffrey St.)
Telef. LE. 2-5493
Darbo valandos: kasdien 10 v. ryto iki 9 val. vak.; šeštadieniais nuo 10 va. ryto iki 6 v. v.

W. A. LENCKI, B.A., L.L.B.
Teisininkas — Advokatas — Notaras
100 Adelaide St. W.
Room 107
Telefonas EM. 6-4182
Toronto

LIETUVIO ADVOKATO ĮSTAIGA
NEIMAN, BISSETT & SEGUIN
Advokatai — Notarai
35 HAYDEN ST., Toronto,
(arti Bloor ir Yong gatvių)
Telef. įstaigos: WA. 4-9501. **Telef. namų: BE. 3-0978**

A. LIŪDŽIUS, B.L.
VIEŠASIS NOTARAS
(Notary Public)
Advokatas iš Lietuvos.
Visi notariniai reikalai ir teisiniai patarnavimai, morgičiai.
91 Roncesvalles Ave., Toronto
Telef. LE. 6-5613

East Upholstering
Darome minkštus baldus pigia kaina užsakant ir pataisom bei aptraukiam senus. Didelis pasirinkimas įvairių medžiagų.
Telefonas HO. 3-5493

Susitikite Lenkijoj su savo giminėmis
ten gyvenančiais arba atvykstančiais iš Lietuvos.
Nuvykti galima laivu "Batory" kas mėnesį. Nesezoniniu laiku nuolaidos.
Užsisakykite vietas pigiausiai ir geriausiai per
FOUR SEASONS TRAVEL
109 Bloor St. W., Toronto 5.
Tel. WA. 3-9484 ir WA. 3-9715

TORONTO, Ont.

Šv. Jono Kr. parapijos žinios

— Sekmadienis vadinamas pusiaugavėnio. Pamokslai — kun. P. Ažubalio "Žmogaus asmenybė Kristaus atpirkime". Ryšium su vaidinimu "Bevardis" sekmadienio vakare Graudžių Verksmų nebus.

— Šio krašto socialinėje šalpos - labdaros sistemoje yra daug dalykų, kurie daugeliui yra ne pilnai žinomi, kuriais betgi galima pasinaudoti ir padėti kitiems. Parapijos komiteto iniciatyva šeštadienį, kovo 22 d., 8 val. vak. parapijos salėje minėtais klausimais bus viešas pranešimas. Du lietuviai Kanadoje studijavę socialinius mokslus — R. Kulienė ir K. Manglicas — praktiškai supažindins su minėtais klausimais. Po pranešimų — praktiški klausimai. Pobūvio metu par. moterys dalyvius pavaišins kavute. Šis pranešimas yra daromas norint padėti mūsų visuomenei ir todėl viskas daroma veltui. Pranešimui vadovaus komiteto narys Pr. Kvedaras.

— Parapijos komiteto posėdy praeitą savaitę, aptarti jaunimo globos ir parapijos vyrų apjungimo klausimai. Specialus jaunimo reikalams posėdis įvyks šį ketvirtadienį. Parapijos 30 metų sukakčiai prisiminti balandžio 19-20 d.d. yra daromos iškilmės, o rudeniop — kultūrinis vakaras - koncertas, kurio metu bus išpildyta speciali kantata. Žodžius sutiko parašyti poetas B. Brazdžionis, o sukomponuoti — muz. St. Gailevičius.

— Dėkojame sol. A. Ščepavičienei ir V. Žemelytei už giesmes pamaldų metu par. bažnyčioje.

— Tradicinis gavėnios religinis koncertas įvyks Verbų sekmadienį užbaigiant rekolekcijas. Koncertas ruošiamas vysk. Kazimiero Paltaroko garbei. Prieš koncertą parapijos salėje įvyks šviesiam a.a. J.E. Vyskupo prisiminimui trumpa akademija.

—Šį trečiadienį laidojamas ponų Driunų sūnelis Robertas Jonas, po sunkios ligos miręs tetur ėdamas vieną mėnesį amžiaus.

— Ateinantį šeštadienį 8.30 v. ryto gedulingos pamaldos už p. Kablių šeimos mirusiuosius.

Povilaičiui yra du laiškai iš Lietuvos, adresuoti į 145 Harrison, Toronto, Ont. Rašo Anelė Ivanauskienė iš Pagėgių rajono, Naujapievių kaimo.

Atsiimti TŽ administracijoje. Žinantieji ką nors apie p. Povilaitį, prašomi pranešti.

Prisikėlimo parapijos žinios

— Jau pradėta lietuvių pranciškonų JAV ir Kanadoje generalinė vizitacija. Vizitatoriumi Romos paskirtas didž. gerb. tėvas Matthaeus De Benedictis, OFM. Toronto vienuolynas ir parapija vizituojama šį šeštadienį, kovo 15 d. Tokia vizitacija daroma kas trys metai, po kurios skiriamas naujas provinciolas ir jo patarėjai, kurie daro naujus paskyrimus atskiriems vienuolynams ir parapijoms. Po šitos vizitacijos ir Prisikėlimo parapijoj turės būti naujų pakeitimų.

— Mūsų padėka KLK Moterų D-jos Prisikėlimo parap. skyriui, kuris paskutiniame posėdy parapiją labai apdovanojo nupirkdamas tris didelius $142,50 vertės stalus muzikos studijai ir įsteigdamas naują fondą religiniams indams įsigyti, kurio pradžiai paskyrė $100. Be to, Pranciškonų gimnazijai Kennebunkporte paaukojo $25.

— Ateinančių dviejų savaičių bėgyje parapijiečiai nebus lankomi, kad visi galėtų uoliai dalyvauti metinėse parapijos rekolekcijose, kurios pradedamos jau su šio sekmadienio suma. Pirmoji savaitė skiriama moterims. Kasdien 9 val. rytais bus laikomos rekolekcijų Mišios, o po Mišių pamokslas. Taip pat kiekvieną vakarą 7.30 val. antras pamokslas ir vakarinės pamaldos prie išstatyto Švenčiausiojo.

— House of Providence — arkivyskupijos prieglaudos vajus seneliams tarp mūsų parapijiečių pravedamas kovo 9-23 d.d.

— Parapijiečiai, kuriems šiemet reikalingi income tax pažymėjimai, prašomi atsiimti asmeniškai iš parapijos raštinės arba skambinti į kleboniją, kad juos paštu prisiųstume.

— Nuoširdžiai dėkojame prof. S. Kairiui, smuikavusiam šv. Kazimeiro iškilmingų šv. Mišių metu ir p. Daliai Skrinskaitei, palydėjusiai vargonais.

Pagalba mokestiniams pareiškimams užpildyti

Jei atsiranda neaiškumų užpildant Income Tax Return blankus, prašome kreiptis į KLB Toronto apylinkės Šalpos Fondo komitetą. Mielai jums padėsime. Užpildymai bus atliekami 2-3 dienas savaitėje Lietuvių Namuose. Dėl laiko ir kitų informacijų skambinti LE. 6-4681 V. Bačėnui tarp 6 ir 10 val. vak.

Šalpos Fondas.

Premjera "Bevardis" Toronte

Kovo 15 ir 16 d.d., šeštadienį ir sekmadienį, Prisikėlimo parapijos salėje Toronto lietuviško jaunimo scenos mėgėjai stato kun. B. PACEVIČIAUS 1-rių veiksmų pjesę iš jaunimo gyvenimo

"BEVARDIS"

VAIDINAMA: šeštadienį — 7.30 val. vak. ir sekmadienį — 4 val. po pietų.

Toronto ir apylinkių lietuviai maloniai kviečiami į vaidinimą, kuris rengiamas priešvelykinei tautiečių šalpai.

Spektaklį globoja Toronto Letuvių Caritas.

Nauja apylinkės valdyba

Naujai išrinkta Toronto apylinkės valdyba penktadienį pasiskirstė pareigomis šitaip: Jonas R. Simanavičius — pirm., Juozas Senkus — vicepirm., Petras Lelis — iždininkas, Birutė Petrulytė — sekretorė, Stasė Prapuolenytė — narė šalpos reikalams, Liudas Tamošauskas — Kultūros Fondo įgaliotinis ir Algimantas Banelis — narys informacijos reikalams.

PABALTIEČIŲ SPORTO ŠVENTĖ

Šį šeštadienį, kovo 15 d. 5.30 val. vak., Centralinėje YMCA (40 College St.) įvyksta metinė pabaltiečių sporto šventė. Šventėje dalyvauja stipriausios estų, latvių ir lietuvių tinklinio bei krepšinio komandos. Be to, pasirodys estų ir latvių modernios gimnastikos grupės. Laukiame daugelio atsilankant. Smulkesnės šventės programos žiūrėkite sporto skyriuje.

PS Federacija.

Kat. Mot. D-jos šv. Jono Kr. parapijos skyriaus

susirinkimas įvyksta šį sekmadienį, kovo 16 d. po 11 val. pamaldų. Susirinkimo metu bus aptartas priešvelykinis ligonių lankymas, didžiosios savaitės ado racijos organizavimas, socialinio vakaro paruošimo talka ir kt. įvairūs organizacinės veiklos reikalai. Kviečiamos visos parapijos moterys gausiai į susirinkimą atsilankyti. **Skyriaus v-ba.**

Pabaltiečių arbatėlė

Pabaltijo Moterų Taryba šį sekmadienį, kovo 16 d., 5.30 val. p.p., šv. Petro estų parapijos salėje, 817 Mt. Pleasant Rd., rengia visų trijų tautų arbatėlę su muzikine programa. Lietuvišką programos dalį sutiko atlikti sol. V. Verikaičio vadovaujamas kvartetas.

Šalpos Fondo koncertas

Norint Velykų šventėms pagelbėti Vokietijoje lietuviams KLB Toronto apylinkės Šalpos Fondas kovo 23 d., sekmadienio popietę, Prisikėlimo par. salėje rengia didingą koncertą. TLCh. "Varpas" išpildys "Aidos" II veiksmą, Šimkaus kantatą "Atsisveikinimas su tėvyne" ir kt. Sol. V. Žemelytė, S. Mašalaitė, Vac. Verikaitis ir H. Rožaitis solo partijas išpildys kartu su choru ir atskirai. Be to, dalyvaus TLiet. tautinių šokių grupė "Gintaras".

Toronto Šaulių Klubo

naujoji valdyba pirmame posėdy kovo 5 d. pasiskirstė pareigomis: J. Preikšaitis — pirm. — ūkio reik. vedėjas, S. Jokubaitis viceprim. — prop. ir kultūros vadovas, J. Jasiūnas vicepirm. — šaudymo, vadovas ir korespondentas, V. Rušas sekretorius ir S. Karasiejūtė kasininkė. Be to, posėdy aptarta ateities veikla.

Nutarta įsigyti šaulišką vėliavą, pasirūpinti įsteigimu skyrių kitose vietovėse, rengti kultūrinius parengimus, šaudymo pratimus, ekskursijas, dalyvauti minėjimų pamaldose ir t.t. ir t.t.

Informacijos centras

Liberalų partijos vadovybė prašo pranešti, kad ji yra atidariusi **Naujųjų Ateivių Informacijos Centrą** 793 Dundas St. W., tel. EM. 6-0979.

Centras atviras kasdien nuo 6 val. ryto iki 9 val. vak.

Padėka

Nuoširdi padėka dr. A. Valadkai už rūpestingą gydymą, kun. P. Ažubaliui, už dvasinį sustiprinimą bei lankymą, taip pat Tėv. Steponui, OFM, Tėv. Pauliui, OFM, ir mieliems prieteliams — p. K. Lelešiūtei, pp. Mažonams, Ščepavičiams, Torvydams, Rusinams, Stauskams, Aleksams, Sendžikams, Lapinskams, Gaučiams, p. E. Jankutei, p. R. Aleksaitei ir p. S. Šakalinytei už įvairią pagalbą atjautimą ir lankymą manęs ligos metu.

Stasė Liuimienė.

Padėka

Nuoširdžią padėką reiškiame šv. Kazimiero minėjime, įvykusiame š.m. kovo 9 d. Prisikėlimo par. salėje, skaičiusiam įdomią paskaitą dr. J. Sungailai. Dėkojame visiems menininkams, kurie kultūringu ir gražiu programos atlikimu dalyviams paliko atminties įspūdį: muz. St. Gailevičiui, trio dalyviams: S. Mašalaitei, V. Žemelytei ir V. Verikaičiui, kvartetui — H. Rožaičiui, A. Žiobakui, A. Bražiui ir J. Zubrickui, Prisikėlimo par. chorui ir jaunutei deklamatorei Al. Bušinskaitei. Reiškiame padėką oficialiosios dalies vedėjui R. Vaštokui ir meninės dalies vedėjui V. Abromaičiui. Taip pat dėkojame KLK Moterų D-jos šv. Jono Kr. ir Prisikėlimo par. skyrių ponioms, surinkusioms $94,60 aukų Toronto studentams paremti.

T. Placidas, OFM,
KLK Fed. Toronto sk. vardu.

Velykų Bobutė

atvažiuoja į Torontą balandžio 13 d. Vaikučiai jau dabar prašomi siūdintis sau maskaradinius kostiumus. Velykų Bobutė užtikrino, kad visi vaikučiai gaus gražias ir gausias dovanas. Tris įdomiausius kostiumus Velykų Bobutė apdovanos premijomis.

Programoje: Bendras Velykų Bobutės sutikimas, Velykų Bobutės trumpas sveikinimo žodis vaikams, lauktuvių išdalinimas ir bendri šokiai bei žaidimai.

Programai vadovaus pati Velykų Bobutė su savo palydovais — zuikučiais. Šį parengimą rengia Nekalto Prasidėjimo Seserys ir Vaikų Darželio rėmėjų būrelis.

Velykinė šalpa

Švenčių proga mūsų tautoje yra gražus paprotys padėti vargšams, aplankyti ligonius. Toronto šalpos organai sekančiais savaitgaliais šalpos vajaus tikslais rengia du didelius parengimus: šį savaitgalį statomas "Bevardis", o kitą savaitgalį — didelis koncertas. Gausiai atsilankykime į tuos parengimus. Nedarbas ir ligos šiuo metu yra palietę nemažą skaičių ir mūsų tautiečių. Būtų gražu, kad lietuviškos organizacijos įsijungtų į priešvelykinį ligonių lankymą.

T. Iiet. Namų susirinkimas

pereitą sekmadienį išsirinko naują valdybą: J. Strazdą, St. Banelį, Al. Kiršonį, K. Grigaitį, P. Budreiką, Kl. Dalindą ir Aug. Kuolą. Kandidatais: J. R. Simanavičius ir P. Lelis.

Į rev. komisiją: K. Lukošius, J. Vilkas, A. Statulevičius. Kandidatais: P. Augustinavičius, J. Bleizgys.

Liet. Tautinės Sąj. Toronto

skyriaus valdyba pasiskirstė pareigomis šitaip: pirmininkas Pr. Kvedaras, vicepirm. Pr. Bastys, sekr. J. Jankaitis, iždin. A. Statulevičius, parengimų vadovas Pov. Budreika.

LNTalkos ruoštas Vasario 16 minėjimas, kaip rašo Dirva, davęs pajamų aukomis $631. Atskaičius išlaidas į LNF esą įnešama $397. Vadinasi, minėjimas su vakariene ir šokiais kainavo $234. Į šias sumas, turbūt, įskaityta ir tie $1.50 imti iš kiekvieno dalyvio. Išgėrimo išlaidomis kiekvienas pats pasirūpino.

REIKALINGA senesnio amžiaus moteris prie vaikų. Duodamas atskiras kambarys ir maistas. Dėl atlyginimo tarsimės asmeniškai. LE. 5-0224.

Išnuomojamas kambarys ir virtuvė be baldų. 870 College St. Tel. EM.4-7646

Išnuomojami 2 kambariai ir virtuvė, su baldais II-me augšte. College - Dufferin rajone. Galiu prižiūrėti vaiką. Telef. LE. 7-1917.

Išnuomojamas frontinis kambarys II-me augšte. Tel. RO. 7-6087.

Išnuomojamas didelis frontinis labai saulėtas kambarys ir virtuvė II augšte su baldais arba be baldų. Tinka viengungiui ar šeimai. 85 St. Clarens Ave. Kreiptis po 6 val. vak. tel. LE. 3-0196.

Dėl skubaus išvažiavimo parduodami už pusę kainos: šaldytuvas, lova, komoda, rašomas stalas. Visi daiktai visai nauji. 213 Dovercourt Rd. Tel. LE. 7-1533.

Kas norėtų važiuoti Velykoms į Čikagą, galiu paimti 4 žmones. Išvykimas prieš Velykas penktadienį arba šeštadienį. Tel. LE. 2-0440, prašyti Joe.

PARDUODAMI BALDAI, radijo "Saba", spinta drabužiams, virtuvės bufetas, kambario bufetas, divonas, valomoji mašina, sofa, laikrodžiai, lempos, elektrinė krosnelė. Tel. LE. 7-1146.

PARDUODAMAS VASARNAMIS Wasagos vasarvietėje, vanduo ir tualetas viduje, B—Ave. Kas nori pailsėti beržų pavėsyje, lietuvių aplinkoje, naudokitės proga. Tel. CH. 1-0672.

Lietuvių liaudies DIEVDIRBIS. Kiekvienai progai dovana sau ir kitam: medžio suvenyriniai drožiniai. Siuntinėjimai nedaromi.

DAŽYTOJAS — DEKORATORIUS — KONTRAKTORIUS atlieka naujausius ir moderniausius namų dažymo darbus. Tel. RO. 9-7044.

BALTIC MOVERS
Baldų pervežimas Toronte ir tolimomis distancijomis. Visas vežamas turtas apdraustas. Važiuojam kas savaitę į Montrealį, Londoną, Windsorą, Hamiltoną, North Bay, Sudbury ir kitur.
30 DEWSON ST. TEL. LE.4-1403
TORONTO

UŽSISAKYKITE ANGLIS
DOMINION COAL & WOOD CO.
Atstovas V. AUŠROTAS
Telefonas LE. 5-0527
Anglys. išvežiojamos ir šeštadieniais.

MONTREAL, Que.

AV parapijos rekolekcijos prasideda kovo 23 ir baigsis 30 d., Verbų sekmadienį. Joms vadovaus nuoširdus ir patyręs vadovas Tėvas Jonas Kidykas, SJ.

LK Moterų D-ja paaukojo AV parapijos statybos fondui $125. Klebonas nuoširdžiai dėkoja už gražią auką.

Šaunios Juozapinės ir Tėvo Juozo Aranausko vardinių vakarienė ruošiama šį šeštadienį AV parapijos salėj. Šeimininės ruošia puikias vaišes ir kulinarinių taigmenų. Įžanga $1.50. Pelnas skiriamas AV statybos fondui. Vakarienę ruošia šv. Pranciškaus Trečiojo Ordeno narės vadovaujant p. Motūzienei.

Lietuviško jaunimo nuotaikingas tradicinis subatvakaris AV parapijos salėje įvyks tuoj po Velykų šeštadienį, balandžio 12 dieną.

Pavasario koncertas - balius ruošiamas balandžio 19 d. AV parapijos salėje. Žavinga programa ir išpildys solistas Verikaitis ir jojo jaunatviškas kvartetas. Šį naują mūs ūlietuviškajai kolonijai įvykį globoja AV parapijos komit., organizuoja jaunimas.

Velykų Bobutė balandžio 13 d. atvažiuoja į Montrealį. Jai sutikti šv. Kazimiero parapijos salėje ruošiamas parengimas su labai įdomia programa, premijomis už gražiausius margučius, o Velykų Bobutė apdovanos vaikučius dovanomis.

Montr. skautų vasaros stovykloms paremti gegužės 17 d. Aušros Vartų parapijos salėje ruošiama vakarienė su šokiais, menine programa. Organizacijos prašomos tą datą neruošti kitų parengimų.

Balio Sruogos mirties **10 metų sukakties** paminėjimą praeitą sekmadienį, kovo 9 d., AV parap. salėje surengė Liet. Studentų Sąj. Montrealio skyrius. Rimtą ir turiningą paskaitą, perpintą plastiniais vaizdais, poetiniais aforizmais ir nostalgiškais prisiminimais skaitė Vytautas Jonynas. Gerai pažinęs savo buvusio profesoriaus veiklą, kūrybinius polėkius ir jo dinamišką asmenybę, prelegentas žiūrovams atkūrė pilną šio kontraversinio ir gilaus Lietuvos kūrėjo paveikslą. Paskaita buvo augšto **akademi**nio lygio, tačiau jausminga ir jautri, ir publikos buvo šiltai priimta.

Po paskaitos aktorė Viltis Vaičiūnaitė su įsijautimu padeklamavo B. Sruogos eilėraščius: ištrauką iš "Giesmės apie Gediminą", jo jaunystės kūrybos eilėraštį "Rudeniniais žvilgsniais" ir "Vidurnaktį"—iš ciklo "Alpėse". Pianistas K. Smilgevičius nuotaikingai paskambino Karoso preliudus, Čiurlionį ir Debussy "Paskendusi katedra". Aktorė B. Pūkelevičiūtė su dideliu talentu recitavo B. S. ištrauką iš "Aitvaro Teisėjo". Akt. L. Barauskas ekspresyviai paskaitė ištrauką iš knygos "Dievų Miškas". K.Smilgevičiui palydint, dainavo operos solistė E. Kardelienė: ariją iš operos "Radvila Perkūnas", "Mano sieloj šiandien šventė" ir bisui "Tremtinių malda". Minėjimą užbaigė aktorius J. Akstinas "Kazimiero Sapeigos" monologu. Minėjimas užsitęsė apie dvi valandas. Scenoje vykusiai pranešinėjo studentė Nijolė Kličiūtė, sceną apipavidalino V. Remeika, publikos buvo susirinkęs rekordinis panašiems minėjimams skaičius, apie 250 žmonių. Montrealio studentai atrodo įgiję naujo prieaugliaus ir naujo kraujo, o tuo pačiu ir padidėjusio entuziazmo visuomeniniams pasireiškimams.

Į liet. bankelį "Litas" per š.m. vasario mėn. įstojo 12 naujų narių su $15.000 indėlių.

Iš darbų Kanados šiaurėje, Labradore, Seven Islands ir kitur, į Montrealį grįžo buvęs AV parapijos zakristijonas p. Kvietkauskas, kuris čia rengiasi ilgesnį laiką pasilikti.

Neseniai namus Villa Lasalėje nusipirko restorano Verdune savininkai Juozas ir Vera Jocai. Taip pat Ville Lasalėje mažesnį namą "katidžių" nusipirko montrealiečiams gerai žinomas kryždirbys ir medžio drožinėtojas, menininkas Br. Abromonis, kuris džiaugiasi turėsiąs kur įrengti savo dailės parodų eksponatams kampelį. Šią vasarą šis nenuilstamas drožėjas žada papuošti savo namelį lietuviškais ornamentais ir stogą žirgeliais, o prieš namus pastatyti didelį lietuvišką kryžių.

J. P.

nepamirškite užsukti lietuviškon dovanų, suvenirų ir įvairių reikmenų krautuvėn
„The Times"
1212 Dundas St. W. Tel. LE. 2-9547
J. BERŽINSKAS
Užsakymai priimami ir paštu.

Mieliesiems Aleksandrai ir inž. Pranui Razgaičiams, liūdintiems dėl tėvelio

A. A. ANTANO PIKTURNOS mirties

nuoširdžią užuojautą reiškia

E. ir S. Čepai,
S. ir B. Sakalauskai,
A. ir A. Šapokai.

Mielus A. P. RAZGAIČIUS,

gilioje skausmo valandoje, mirus Ponios tėveliui, nuoširdžiai užjaučiame

S. V. Liuimai.

Mielam tėveliui ir uošviui

A. † A. ANTANUI PIKTURNAI mirus

Aleksandrai ir Pranui Razgaičiams nuoširdžią užuojautą reiškia

S. V. Aušrotai,
E. V .Krikščiūnai,
L. V. Kolyčiai.

Mielai Olei Razgaitienei ir jos šeimai, liūdintiems dėl tėvelio

ANTANO PIKTURNOS mirties,

giliai užjaučiame

Aldona ir Juozas Jankaičiai.

Ponią ir inž. P. RAZGAITĮ

nuoširdžiai užjaučia skausmo valandoje, staiga mirus jos brangiam tėveliui

Č. Amolevičius,
A. Ciplijauskas,
P. Guobys ir
V. Matulevičius.

PADĖKA

Vasario 9 d. Toronte po sunkios ligos mirė

KAZIMIERA GINIOTIENĖ - AŠOKLYTĖ

Jos artimieji nuoširdžiai dėkoja kun. kleb. Ažubaliui už velionės lankymą, aprūpinimą šv. Sakramentais, už sukalbėjimą prie velionės karsto rožančiaus, už šv. Mišias ir gražų pamokslą bažnyčioje.

Kun. dr. Gutauskui už šv. Mišias, už sukalbėjimą du vakarus rožančius prie velionės karsto, palydėjimą į kapines ir turiningą pamokslą prie kapo.

Kun. Patlabai Ciceroj už šv. Mišių auką.

Dr. Pacevičiui, Dr. Valadkai, Dr. Žymantienei už rūpestingą gydymą.

Seselėms už kantrų ir rūpestingą slaugymą. Pp. Pakarnienei, Disevičienei už velionės lankymą ligoninėje. Pp. Drunams, Pakarnams, Disevičiams, Dementavičiams, Žekams, Rickams, Baliūnams už vainikus ir gėles karstui papuošti. Visiems, kurie mirusią aplankė, dalyvavo bažnyčioje pamaldose, palydėjo į amžinąją poilsio vietą. Karstanešiams ir visiems, kurie pareiškė užuojautą žodžiu ar raštu — ačiū.

Vyras, dukra, sūnus, sesuo ir broliai.

VISKAS JŪSŲ NAMAMS!

SHEPPARD'S

Baldų ir reikmenų prekyba

1438 QUEEN ST. W., Toronto. Telefonas LE. 6-6515
(prie Lansdowne)

Baldai:
Miegamųjų kambarių apstat.
Gyvenamųjų kambarių apst.
Valgomųjų kambarių apstat.
Chromo baldai ir kt.

Elektriniai reikmenys
Šaldytuvai
Skalbimo mašinos
Radio ir Televizijos aprataI
Pečiai ir kt.

Žemiausios kainos

MIEGAMOJO KAMBARIO APSTATYMAS nuo $79.00

PRISTATYMAS Į NAMUS VELTUI
UŽEIKITE IR ĮSITIKINSITE

Siuntinių persiuntimo lietuvio įstaiga

BALTIC EXPORTING CO.

849 College St. (prie Ossington)

skelbia

VYRIŠKŲ ir MOTERIŠKŲ paltams medžiagų

išpardavimą

papigintomis kainomis per visą kovo mėnesį.

TAUPYK, SKOLINKIS savo kredito kooperatyve "LITAS"

Santaupos pilnai apdraustos. Paskolos lengvai ir greitai duodamos bet kokiam geram tikslui.

"LITAS" veikia sekmadieniais 11-1 val. p. p. Aušros Vartų parapijos salėje. Banko kambaryje.

Pirm. A. Norkeliūnas, RA. 7-3120. Ved. D. Jurkus, PO. 7-4280

BALSUOKITE Už JOHN HUNTER

BALSUOKITE UŽ LIBERALUS SUGRĄŽINKITE ŪKINĘ GEROVĘ!

JOHN HUNTER
Liberalų kandidatas Parkdale apylinkėje

Pirmadienį, kovo 31 d., balsuokite už HUNTER Parkdale apylinkėje