LIET. BIBLIOTEKA TORONTO
DOVANA

TĖVIŠKĖS ŽIBURIAI

The Lights of Homeland
Lithuanian Weekly
Published by the Lithuanian R.C. Cultural Society of Canada
Authorized as Second Class Mail Post Office Department Ottawa
- - -
SAVAITRAŠTIS
Leidžia Kanados Lietuvių Katalikų Kultūros Draugija
941 Dundas St. W., Toronto

Nr. 24 (440) TORONTO, Ontario, 1958 m. birželio (June) mėn. 12 d. Kaina 10¢

17 metų

Jau septynioliktą kartą kasmet prisimename genocido pradžią Lietuvoje — anas baisiąsias 1941 m. birželio 14-15 d. valandas, kai žmonės buvo tarytum gyvuliai gaudomi visame krašte, kraunami į sunkvežimius, o paskiau į galvijinius vagonus ir vežami į nežinią. Siaubas, ašaros ir dejonės sukaustė visą kraštą. Tai buvo negirdėta, nelaukiama ir neįtikima. Kas galėjo kada pagalvoti, kas nematęs ir mačiusių pasakojimų negirdėjęs galėtų patikėti, kad per 32 valandas (operacijos vyko nuo šeštadienio 4 val. ryto iki sekmadienio 12 val. dienos) galėtų būti suimta ir kažkur išvežta per 30.000 žmonių krašte, kuris išviso teturėjo apie 3 milijonus gyventojų! Juk tai 1% visų gyventojų — iš kiekvieno šimto po vieną. Ir nei vienas iš jų nežinojo už ką, nei kieno sprendimu. Apie kokią nors kaltę negalėjo būti nė kalbos, nes suimami ir išvežami buvo net paliegę, seneliai ir kūdikiai. Žmonės tokių dalykų nelaukė, tad daugeliu atvejų slėpėsi tik vyrai. Dėl to daugelis šeimų buvo išardytos — moterys su vaikais išvežtos, o vyrai liko. Jei kurie, apie tai sužinoję, patys prisistatė saugumiečiams, prašydami leisti važiuoti su šeima, šeimos vistiek nematė, nes ir kartu suimtieji vyrai nuo šeimų buvo atskirti. Ir, kaip dabar ateina žinios, daugumas jų žuvo. Moterų daug didesnis procentas išliko, nors taip pat perėjo bado, vargo ir kančių pragarą.

Neseniai bolševizmo jungan patekusiems lietuviams, kaip ir kitiems pabaltiečiams, tie trėmimai buvo didžiausias sukrėtimas ir staigmena. Jie nežinojo, kad tai dažnai vartojama bolševikinės sistemos priemonė iš vienos pusės sunaikinti nepalankiuosius bei baimei įvaryti, o iš kitos pusės — priemonė parūpinti pigios darbo jėgos didžiosioms sovietijos statyboms: kanalams kasti, jėgainėms statyti, miškams kirsti, kasyklose dirbti ar naujus miestus statyti ten, kur sava valia niekas nevyktų. Prie tokių darbų žuvo šitokių vergų milijonai. Niekad jų nebuvo gana. Bolševizmas užsimojo panaudoti milžiniškus didžiulių Rusijos valdomų plotų turtus savo karinei galybei sukurti ir negaili tam nei milijonų gyvybių, nei žmonių kančių, ašarų ir dejonių. Kiekvienas, kuris ten reikalingas, paskelbiamas liaudies bei sistemos priešu ir pasmerkiamas pražūčiai. Čekistai su pasitenkinimu gabena ten ypač tuos, kuriuos jaučia ar žino ištikrųjų esant nepatenkintus. O kas gi galėjo būti patenkintas prieš metus atneštu skurdu, priespauda ir lietuvio žmogaus paniekinimu. Visi buvo nepatenkinti, o labiausiai darbininkija. Visi tiko ištrėmimui.

Tada plano įvykdyti nespėjo. Naujos dešimtys tūkstančių lietuvių — išviso apie pusę milijono — buvo ištremti jau pokario metais. Kad ir ne taip masiškai gaudomi, tūkstančiai jų ir dabar išsiunčiami, vieni iš kalėjimų, o kiti kaip "savanoriai" dykumose naujų ūkių kurti. Lietuvis nebe savo tėvynės dirvonais rūpinasi, bet virto darbo jėga nusigyvenusiam rusui parūpinti duonos ir pramoninių gaminių. Parodęs noro rūpintis savo kraštu, kiekvienas apšaukiamas buržuaziškai nacionalistinio raugo prisigėrusiu reakcionieriu bei liaudies priešu ir pasiunčiamas į vergų darbo stovyklas. Laisvai gali jaustis tik tas, kas pats yra pasidaręs baisiosios sistemos aparato rateliu. Visi kiti laužomi ir triuškinami. Sunaikinami be jokios atodairos, nes be režimo nėra nieko šventa. Jis gi vykdomas ir ginamas žiauriausiomis genocidinėmis priemonėmis. Teroro jau neužtenka. Atsistojus ant milijonų lavonų šaukiama apie laisvę ir grumtynes dėl žmonijos ateities... Tikra melo karalija!

Lietuva tebegyva

Poeto Rainio bičiulis, Belgijos parlamento prezidentas, socialdemokratas Husnen, neseniai lankęsis Latvijoje, atvirai išdėstė dr. Masens, Pavergtųjų Tautų Seimo Niujorke pirmininkui: "...Latviai, tikėkite, nepalinko po rusais. Jie gailis, kas pražuvo, bet gyvena dabartim ir ateitim. Jūs išeiviai, tik, viską matot iš praeities. Jums laikas sustojo tą dieną kai palikot tėvynę. Buvau išeiviu ir suprantu tokią galvoseną. Latvijoj bręsta nauja patriotų karta, kurie ves tautą nepalūžtančioj kovoj su svetimu prispaudėju..."

Populiariai galvojom, kad latviai bus "prisitaikę", kad Maskva tik jiems teikia "malonę" leisdama Rygoj lankytis svetimtaučiams mokslo, meno ir politikos turistams. (Lietuviai grupėmis vykę išgirsti pianisto Van Cliburn, kai šis koncertavo Rygoje). O "neprisitaikančios" estų ir lietuvių tautos tebėra aršioj Maskvos blokadoj. Sunku paaiškinti, kodėl šitokia padėtis tiko tiek JAV-bių, tiek Europos vyriausybėms, kurios niekad neprikišo sovietams neprilygstančios šiais laikais Pabaltijo priespaudos. Rods taip tiko vakariečiams užčiaupti "Tasso" garsiakalbį, kai šis viešai komentavo Pabaltijui panašią Libano situaciją: "Tautos, — pripažino Maskva, — kurios išsikovojo savo politinę nepriklausomybę, nori pačios tvarkyti savo buitį, vykdyti nepriklausomą, atitinkančią jų nacionalistinius interesus politiką, neatsigręždamos nei į Londoną, nei į Vašingtoną..."

"Oficialioji" linija

Išeivijos "oficialus" nusistatymas tebėra tepripažinti tik 1918-1940 metų Lietuvą. Netinka minėti, kad gyvojoj dabartinėj Lietuvoj esama kokių nors atsiekimų; menininkai, artistai Lietuvoj tik "marijonetėmis tešokinėja". (Už šį išpireiškimą tėvynėje užsigavę ne vien tik "Tėvynės Balso" redaktoriai).

ALMAUS,
mūsų bendrabarbio Niujorke

Kaikuri išeivių spauda net nespausdina žinių apie Kauno jūros užtvankos - hydro statybą, tarytum Nemuno pažabojimas nebuvo lietuvių tautos sena svaja. Nenuostabu, kad šitokios spaudos skaitytojai pamatę Lietuvos vaizduos elegantiškus dra bužius, naują statybą, televizorius, radiolas stebisi, kaip "geležėlę radę", tarytum Lietuvoj gyveną būtų kokie laukiniai!

Prieš dešimtmetį į šį kraštą atvykę išeiviai šaipėsi iš senųjų imigrantų, kad šie Lietuvą tebesivaizdavo tokią, kokią paliko prieš Didįjį karą. O dabar patys težino tik savo "gerų laikų" Lietuvėlę.

Tebepasitikėti Vakarais?

Veiksniai tebeįtikinėja, kad Vakarai neapleido Lietuvos. Bet tėvynėj, atrodo, įmponavo jau ne Vakarų politinis, bet kultūrinis, meninis palikimas. Ir daugiau nei bet kada anksčiau, tauta pasitikėjo pati sau, savo gausia, išmokslinta jaunuomene.

Visuotinį entuziazmą joje kėlė tokie viltingi pareiškimai kaip geologo A. Valos, gegužės 30 d., kad kaikuriose Lietuvos vietose iš tikro užtikti naftos ar degamųjų dujų pėdsakai ir tyrinėjimas intensyviai stumiamas priekin. Ir šaipės, kai prosovietiškas M. Sluckis kaltino rašytojus dabar nerašant "padailintų" novelių, kaip prašo partija — "ponas". (Tiesa. 5.31).

Lietuvoje, kaip ir čia, daug laukė iš didžiųjų pasitarimo. Ten, kaip ir čia, imponavo Chruščiovo miklus min. Dulles palenkimas visdėlto tartis "tech nikinėmis", bet Maskvos, sąlygomis, jo mokėjimas apeiti JAV vyriausybę, užimponuojant viešąją opiniją siūlymu paprekiauti.

Ir ten, kaip ir čia, atskiri lietuviai klausės ir svarstė vokiečių išmintingo prezidento T. Heuss išvedžiojimus Amerikos Kongrese: "...Tautinė laisvė — laisvė tvarkytis, kaip nori — yra vertybė dėl kurios verta kovoti. Ir ne vien tiems, kuriuos tai tiesioginiai liečia, bet tiems, kurie tiki taika ir demokratija, kaip didžiausiomis moralinėmis vertybėmis. Praėjo laikai, kada keitimasis nuomonėmis ir žiniomis nebuvo įmanomas. Mūsų laikų vienas didžiausių atsiekimų yra galimybė pažinti ir keistis nuomonėmis, patyrimu. Aš tvirtai tikiu, kad laisvojo pasaulio žmonės, kurie remiasi krikščionybe, turi savyje tą moralinę jėgą išsaugoti savo pozicijas ir įtikinti savaisiais idealais. Už vis svarbiausia vadovautis — priežastim, proporcijos jausmu ir, galbūt, trupučiuku meilės..."

Motina su sūnumi toli nuo Tėvynės vargsta Sibiro plotuose užsidengę veidus tinkleliais nuo kenkėjų.

LIETUVIŠKOS PAMALDOS VARŠUVOJE

Varšuvos lietuvių pastangomis vienoje jos bažnyčių įvestos lietuviškos pamaldos. Tuo tarpu dar nėra žinoma, nei kas tas pamaldas laiko, nei kuriais keliais jos išgautos. Iš gauto pranešimo matyti, kad jomis rūpinasi lietuvių kultūros draugija, kurios skyriaus pirmininkas Varšuvoje yra Zigmas Baltrušaitis. Pamaldoms kol kas trūksta pamokslinės medžiagos, giesmių tekstų, gaidų, partitūrų, maldaknygių. Šiuos dalykus yra pažadėjusi parūpinti Kanados Liet. Kat. Kunigų Vienybės valdyba.

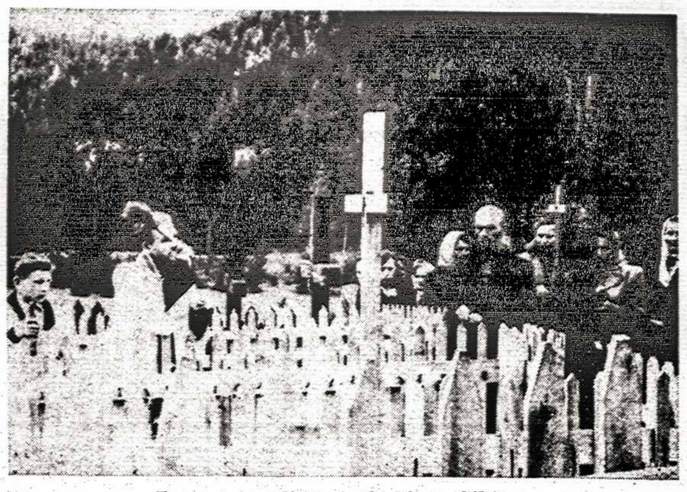

Deportuotų lietuvių kapinės Sibire

Savaitės įvykiai

Globalinio masto kova tarp Rytų - Vakarų vyksta politinėj, socialinėj ir ūkinėj srityse — pareiškė Š. Atlanto S-gos sekretorius P. H. Spaak, besilankydamas Kanadoj. Pasak jo, Vakarų laisvė ikišiol buvusi išsaugota bendrom karinėm pastangom; tačiau grėsmė iš Rytų tebesanti nemažiau reali kaip 1948 m. Atremta kariniame fronte, ji buvo perkelta į kitus — politinius ir ūkinius, kurie išryškėjo ypač Vid. Rytuose, Afrikoj ir Azijoj. Šiuose plotuose vykstančios milžiniškos grumtynės tarp Rytų ir Vakarų galybių.

Tai mato vakariečių politikai. Šių rūpesčių vedami susėdo prie konferenciju stalo Vašingtone JAV - Britanijos galvos — Eisenhoweris ir Macmillan. Jų uždavinys — bendrai įvertinti naujuosius įvykius ir sutarti bendros veiklos planą. Macmillan iš seniau yra žinomas kaip plačios prekybos šalininkas su visais kraštais nepasikliaujant vien karinėmis priemonėmis. Šia linkme esą turėtų pasukti ir amerikiečiai. Be to, jų pasitarimų tema buvo: viršūnių konferencija ir Prancūzijos įvykiai. Vakariečių ambasadorių pasitarimai su Gromyko Maskvoje pasibaigė, ir sekantis žingsnis bus užsienio r. ministerių konferencija. Koks bus Prancūzijos vaidmuo galimoj viršūnių konferencijoj ir apskritai vakariečių politikoj — tebėra neaišku. Kaikurių politinių aiškintojų nuomone, amerikiečiai su britais esą jau linkę didžiųjų eilėn įtraukti V. Vokietiją ir tuo reikalu buvę tartasi prez. Heuss vizito metu Vašingtone. Prancūzija esanti perdaug nepastovi, viduje susilpnėjusi, o konferencijose pretenduojanti į pirmaeilės galybės vietą. Šiuos ir kitus klausimus Macmillan ketina aptarti su gen. De Gaulle, kurį aplankys Paryžiuje grįždamas iš JAV.

Vykdydamas prekybinių ryšių plėtimą, britų premjeras Macmillan lankėsi ir Otavoje, kur aptarė Commonwealth prekybinę konferenciją, įvykstančią rugsėjo 15 d. Montrealy. Jai teikiama daug reikšmės, nes tai pirma tokia konferencija per 25 metus, be to, ja tikimasi pakelti Commonwealth gerovę pagyvinant prekybą, pramonę ir žemės ūkį.

De Gaulle valdo

Suėmęs legaliu keliu Prancūzijos civilinę ir karinę valdžią, gen. De Gaulle valdo kraštą vyriausybės dekretais. Pirmas jo žingsnis buvo vizitas Alžerijai. Ten jis buvo sutiktas su didelėm ovacijom, nors netrūko ir karčių nuotaikų. Nepasitenkinimo reiškė karinė - civilinė junta, vadovaujama gen. Massu, dėl nepakvietimo vyriausybėn nė vieno sukilėlių vado ir priėmimo senųjų politikų. Kai De Gaulle, lydimas juntos narių, išėjo į vyriausybės rūmų balkoną prabilti miniai, du ministeriai, atlydėję jį iš Paryžiaus, buvo palikti kambary ir išleisti tiktai po iškilmių. De Gaulle betgi nepabūgo juntos, įsakė perduoti Alžerijos valdymą teisėtos valdžios atstovams ir nuo šiol savo įtaką panaudoti Alžerijos sujungimui su Prancūzija. Pagal jo planą, alžeriečiai - prancūzai ir arabai — esą lygūs piliečiai ir už 3 mėn. turėsią progos pasisakyti dėl naujosios konstitucijos; vėliau jie išrinksią savo atstovus, kaip ir visa Prancūzija, į bendrą parlamentą Paryžiuje. Liko betgi neaišku, ar De Gaulle numato duoti Alžerijai autonomiją bei nepriklausomybę ar ketina padaryti ją Prancūzijos provincija? Jis kreipėsi į arabus kviesdamas baigti kovas ir įsijungti į naują prancūzišką Alžeriją. Tautinės vienybės frontas, vadovaująs Alžerijos kovoms, betgi pasisakė prieš De Gualle pasiūlymą ir už tęsimą kovų nepriklausomybei laimėti — esą alžeriečiai nori tapti ne Prancūzijos, bet Alžerijos piliečiais.

De Gaulle tuo tarpu rengia naują konstituciją, o buvę prem jerai jam talkina. Pflimlin be kitko pareiškė, kad jo atsistatydinimą nulėmęs laivynas, kuris atsisakęs paklusti jo įsakymui vykti Korsikon malšinti sukilėlių.

Rinkimai

Belgijoj įvyko seimo, senato ir provincinių tarybų rinkimai. Ikišiol valdžiusi socialistų - liberalų koalicija iš 212 seimo atstovų gavo 105, o social. krikščionių partija—104 (turėjo 96); senate pirmieji gavo iš 106 atstovų 51, o antrieji — 54. Taigi, nė viena partija neturi daugumos seime, o ir senate — labai nežymią daugumą. Manoma betgi, kad vyriausybę sudarys soc. kr. partija galbūt drauge su kuria kita partija.

Švedijoj įvyko seimo rinkimai, kuriuos vėl laimėjo ikišiol valdę socialdemokratai. Anksčiau jie buvo pasiūlę senatvės pensijos pakėlimą: nuo 67 m. amž. piliečiams mokėti 65% vidurkio atlyginimo, gauto per 15 geiriausių darbo metų, bet pasiūlymas buvo seimo atmestas. Dabar socialdemokratai gavo 112 atstovų iš 231. Jie mano galėsią savo planą įgyvendinti.

Portugalijoj išrinktas naujas prezidentas admirolas Americo Tomas 7 metams. Jis yra premjero Salazaro šalininkas ir gavo apie 80% balsų. Jo oponentas gen. H. Delgado surinko beveik 20%, žadėdamas pašalinti iš valdžios Salazarą.

KAS NAUJO KANADOJE?

V. Vokietijos prezidentas Th. Heuss ir užs. r. min. dr. H. von Brentano, lankydamiesi Quebece, Otavoje ir Toronte, nerado didelio entuziazmo, bet buvo visur sutikti svetingai. Otavoje prezidentas pasakė kalbą parlamente anglų ir vokiečių k., jos klausėsi ti knedidelis būrys atstovų. Taipgi nedaug žmonių dalyvavo vainiko padėjime prie žuvusiųjų karių paminklo. V. Brentano savo kalboj per televiziją pareiškė, kad Kanada gyvenanti dabartimi ir galvojanti apie ateitį; priėmimas buvęs nuoširdus — nuoširdesnis nei tikėjęsis. Min. pirm. Diefenbaker V. Vokietijos prezidento vizito proga pareiškė ,kad Kanada laikysianti ir toliau savo karinius dalinius V. Vokietijoje, kol bus reikalinga. Iš Kanados augštieji svečiai išskrido į Vašingtoną.

★

Diplomatinį atstovą Vatikanui siūlo skirti Toronto dienraščio "The Telegram" leidėjas J. Basset, anglikonas. Šia tema jis kalbėjo Empire ir Canadian klubų nariams. Esą Vatikanas, kaip mažytė valstybė, esąs geriausia informacijos vieta. Kanada, neturėdama ten savo atstovo, galinti prieiti prie tų šaltinių tiktai per užpakalines duris. Jau atėjęs laikas atsisakyti prietaru ir pasiųsti į Vatikaną savo dipl. atstovą. Tai esą reikėtų padaryti nelaukiant JAV ir parodyti savo nepriklausomumą. Kanada dabar turinti protestantą min. pirmininką, kuris negali būti kaltinamas palankumu katalikams. Be to, Basset nuomone, krašto vieningumui ir piliečių auklėjimui reikią įvesti privalomą karinę tarnybą.

★

Imigracija per š.m. pirmuosius 4 mėn. sumažėjo 63% lyginant su 1957 m. Praėjusių metų liepos mėn. įvesti suvaržymai tebėra neatšaukti, nes nedarbas nėra išnykęs. Kiekvieną mėn. imigracijos ministerija reguliuoja imigrantų skaičių pagal ūkines krašto sąlygas. Numatoma ,kad š.m. atvyks iki 125.000 imigrantų. Pernai jų atvyko 282.164.

★

Kanados mokytojų konferencija, apimanti 90.000 mokytojų, pateikė fed. vyriausybei memorandumą, prašydama padidinti paramą ypač pradinėms ir vidurinėms mokykloms. Per ateinančius 10 metų reikės pastatyti 5.300 naujų klasių ir tam reikalui reikės išleisti $200 milijonų kasmet. Provincinės vyriausybės ir savivaldybės nesančios pajėgios tokiam uždaviniui. Esą federacinės vyriausybės ir provincinių vyriausybių biudžetai švietimui išleidžia tik 11.3%. Min. pirm. Diefenbaker, priėmęs mokytojų delegaciją, pareiškė, esąs tos pačios nuomonės, tačiau reikią rasti paramos kelią, priimtiną ir feder. ir provinc. vyriausybėms pagal konstitucijos nuostatus.

★

Nubaudė $100 tėvą už sūnaus mušimą. Renfrew, Ont., teismas rado, kad G. Hoad peržiauriai baudė savo 14 metų sūnų už tai, kad nėjo į savo tikybos — protestantų — pamaldas. Nusivedęs jį rūsin pririšo prie stulpo ir plakė storoka viela. Per mokyklos mokytoją reikalas buvo perduotas policijai. Teisėjas pareiškė, kad tėvai turi teisę bausti savo vaikus, tačiau be žiaurumo.

★

Sovietų žvejų laivai jau kuris laikas laikosi už 100 mylių nuo teritorinių Kanados vandenų ties Newfoundland. JAV lėktuvai skraidė virš jų atlikdami žvalgybinius uždavinius. Krašto aps. min. Pearkes pareiškė, kad JAV lėktuvai buvo pakilę iš Argentia bazės, Kanados teritorijoje, ir atlikę įprastinius skraidymus. Taip pat ten skraidę ir Kanados lėktuvai. Nei JAV, nei Kanados tie lėktuvai nepriklausą NORAD — Š. Amerikos gynybos organizacijos komandai.

★

Dingo latvaitė Inara Pulins, 18 m., gyv. Otavoje, palikusi laiškutį: "Nežinau ar aš darau gerai ar blogai, bet vistiek darau. Nejieškokite manęs, nes nerasite. Atleiskite man. Nuoširdžiai Jūsų, Inara". Ji gyveno pas motiną, kuri dabar vadinasi Mrs. Bickis; neseniai ji gavo laišką nuo vyro, grįžusio iš Sibiro ir kviečiančio grįžti Latvijon. Spėjama, kad duktė buvo prikalbinta grįžti Latvijon sovietinių agentų.

★

Naują kuro rūšį išrado kanadiečiai inžinieriai - chemikai. Jis yra kieto pavidalo ir gali būti panaudotas raketoms iššauti. Tokią informaciją pateikė L. A. Dickinson, dirbąs ginklavimo bei tyrimo įstaigoje.

Sodyba lietuvių, paleistų iš priverčiamojo darbo stovyklos "laisvam įsikūrimui" Sibire.

SOVIETAI PASIRUOŠĘ KARUI

JAV krašto apsaugos ministerija, paskelbė memorandumą, kuriame aptaria dabartines sovietų karines pajėgas ir daro išvadą, kad jie gali pradėti karą net ir be atominių bombų. Nežiūrint anksčiau skelbtų kariuomenės sumažinimų Sov. Sąjunga dabar turinti 2.500.000 karių 175 sausumo sdivizijose, 1.000.000 aviatorių su 20.000 lėktuvų, 500 povand. laivų, 25 modernius šarvuotus laivus, 130 laivų naikintojų. Memorandume yra aprašytas ir sovietų kariuomenės apsiginklavimas, modernieji ginklai, jų nuotraukos. Be to, Sov. Sąjunga turinti milžiniškas žmonių atsargas, kurias gali panaudoti kaip partizanus - savanorius kaimyniniuose ir kituose kraštuose kartu juos apginkluodama. Karo atveju sovietai atidarytų tris frontus; į V. Europos frontą jie esą pasiųstų 750.000 - 1.000.000 gerai paruoštų karių, kurie gali pulti su atominiais ir neatominiais ginklais. JAV kariniai žinovai studijuoja priemones bei strategiją kaip atremti sovietų grėsmę.

Otava. — Toronto Trinity apylinkės atstovas Lockyer parlamente pasisakė už panaikinimą mokesčio už mokslą universitetuose. Esą, kaip nemokamas yra vidurinis ir pradžios mokslas, taip turįs būti nemokamas ir augštasis.

Komunistų jaunimo kongresas

Austrijos vyriausybė davė leidimą 1959 m. vasarą Vienoje suruošti komunistų vadovaujamą pasaulinį jaunimo festivalį. Kai dėl to pasigirdo kritiškų balsų, kancleris Julius Raab padarė tuo reikalu viešą pareiškimą per radiją. Esą, Austrija yra laisvas demokratinis kraštas ir kaip toks negalėjęs kitaip pasielgti. Reikia arba uždrausti visus kongresus arba leisti ir komunistams juos organizuoti. Esą, taip pat Švedija leidusi Stockholme susirinkti "pasauliniam taikos kongresui", nors pati prie to ir neprisidėjusi.

KAS ATVYKTŲ?

CCF atstovas federaliniame Kanados parlamente Frank Howard kreipėsi į užsienių reikalų ministerį Smith, prašydamas atnaujinti dar 1956 m. pradėtas, bet nutrūkusias derybas dėl Kanados parlamentarų kelionės į Sovietų Sąjungą. Tuo pačiu būtų suteikta teisė ir sovietams pasiųsti į Kanadą savų "parlamentarų" delegaciją.

Tokiose delegacijose bent keliose Europos valstybėse dalyvavo ir Lietuvos "parlamento" pirmininkas Paleckis. Kažin ar atvyktų jis ir į Kanadą?

Tėviškės Žiburiai
THE LIGHTS OF HOMELAND
Published by Lithuanian R.C. Cultural Society of Canada
SAVAITRAŠTIS
Redaguoja Dr. A. Šapoka ir Dr. Pr. Gaidamavičius
Leidžia Kanados Lietuvių Katalikų Kultūros Draugija
Prenumerata visur metams $5.00, pusmečiui $3.00.
Įmokėję nemažiau $10 laikomi garbės prenumeratoriais
Už skelbimų turinį redakcija neatsako.
941 Dundas St. W., Toronto, Ont. Canada Telef. EM. 8-6813.

Didžioji Sibiro akademija

Su skausmu perskaičiau laišką iš Lietuvos.

"Baigiau 10-ties metų "akademiją" Sibire. Grįžau su girgždančiais sąnariais, ir kiaurais plaučiais į Lietuvą. Esu laimingas gavęs darbą kolchoze. Daug pažįstamų liko amžiams ilsėtis "plačiojoj tėvynėj". Kiti "akademijos" dar nebaigė arba pašaukiami pakartojimui. Dabar supratau kaip aš esu ir žmogaus ištvermingumą..."

Prisimenu, kai susikvietęs visą štabą kapitonas Farfijanovas kadaise "nuoširdžiam" paskutiniam pasikalbėjime man kalbėjo: "Tavo nusikaltimai prieš liaudį dideli. Jie reikalauja mirties bausmės. Bet mūsų įstatymai yra nežiaurūs. Esi jaunas. Tikiu, kad mūsų kariškasis teismas tau paskirs 20-tį metų "katorgos" Sibire. Per tą laiką turėsi laiko apsimąstyti ir suprasti "didžiosios Stalino - Lenino partijos" reikalavimus..."

Laimė, kad tai buvo laimingųjų 1941 m. birželio 17 d. "Akademijos" pamatyti neteko. Ir šiandien nežinau savo nusikaltimų liaudžiai. Po metų tardymo ir "mankštos "tada nedrįsau klausti, bijodamas, kaip kariškam anekdote, nuotykio: "Paimsi valandą su šautuvu!" "Už ką, elitenante?" "Dar dvi pilnoj kautynių aprangoj, kad žinotum!" "Tėvynės labui, tamsta leitenante!"...

Didžioji Rytų Europos tragedija dar nebaigta. Baisioji Dzeržinskio sukurta mašinerija dirba dieną ir naktį. Nei vienas sovietų pilietis nėra saugus, kada jam bus paskaitytas sprendimas. Čia negelbsti nuopelnai, titulai, ordenai. Nuo šūvių į pakaušį krito garsieji maršalai (Tuchačevskis ir Bliucheris), už kuriuos drįso Chruščiovas apkaltinti Juozapą, pats išmesdamas "iš balno" maršalą Žukovą. Krito partijos teoretikai (a la Bucharinas), iškrito veik visas I partijos prezidiumas. Nei vienas iš jų nedrįso paklausti: "Už ką?"... O paskutiniame žody, vykstant viešam procesui, save kaltino ir juodino.

Vakarai ir Amerika, nepergyvenę baisaus smurto, mažai tesupranta. Prisimenu amerikono kapitono tvirtinimą: "Jei valdžia nepatinka, išsirinkite kitą. Tą leidžia jūsų demokratiška konstitucija. Jūs turite visi grįžti..." Nežinau jo dabartinio nusistatymo po 13 metų. Tikiu, kad turėjo pasikeisti...

Augusiam ir brendusiam demokratijoje yra sunku suprasti smurtą. Jei "balsuoja" už partiją 99,98% balsuotojų, tai yra aiškus ja pasitikėjimas. Kanados konservatorių triumfas pasiekė vos 70%!

Skaudi pavergtųjų tautų tragedija laukia sprendimo. Ten yra ne kolonizacija, o gryna vergija. Smurtas primestas gaujos, kuri sukūrė baisią vienas kito sekimo sistemą ir visuotiną baimę. Ramiai laukti ten pasikeitimo yra gryna nesąmonė. Vengrų sukilimo tragedija tai įrodė. Be konkrečios paramos ten laisvė nepraršvis. O 100-tai milijonų jos ilgisi! Nors vieno laisvės spindulio! Nors vienos prošvaistės vergams Sibire! **R. M.**

Varšuva. — Lenkijos kompartijoj kovo 31 d. buvo 1.052.809 nariai. Prieš "apsivalymą" buvo 1.266.754.

Winnipegas. — Kom. Kinija nupirko Kanadoje kviečių už apie $5.000.000.

GEORGE FEYER* ŽVILGSNIS Į KANADĄ

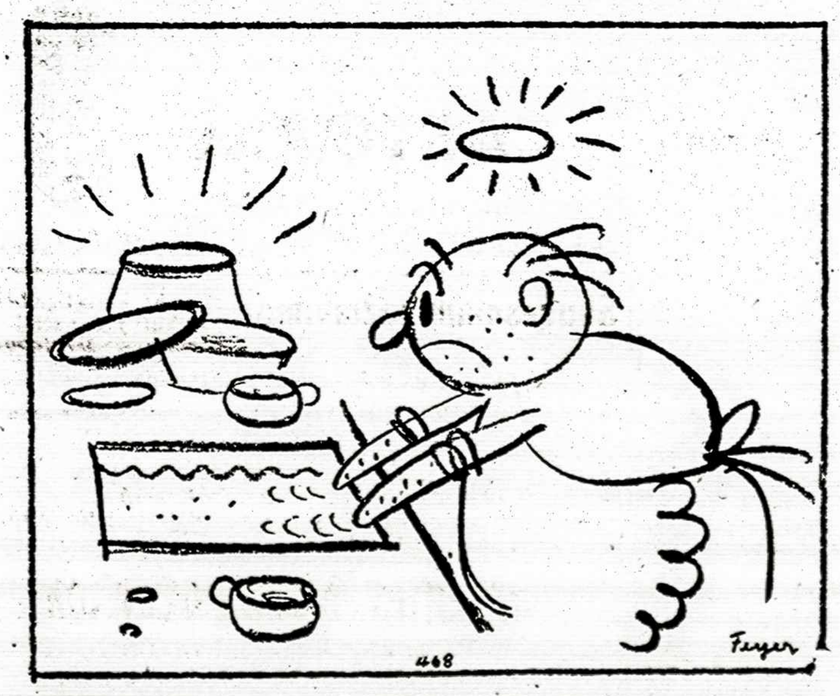

Šiaurės Amerikos moterys pasaulyje buvo vienos iš pirmųjų išlaisvintos. Ištikrųjų jos niekad nebuvo taip laisvos, kaip kad Šiaurės Amerikos vyrams savo apsigynimui išvysčius skalbimo mašinas, džiovintojus, atmatų dėžę ir dviejų mašinų garažą. Tačiau šio vyro žmona pasidarė taip išsilaisvinusi savo bridžo klubui, kad net neparodė savo vyrui, kaip panaudoti indų plovimo mašiną. Vyras atrodo supykęs ir ištikrųjų toks yra.

*George Feyer išvyko iš Vengrijos 1948 metais ir pasirinko sau gyvenamą vietą Kanadą, puikiausi pasaulio kraštą. Šioje paveikslų serijoje jis stebi šio krašto gyvenimą iš linksmosios pusės; Molson's alaus daryklos (Ontario) bendrovės užsakymu — 1786 metų naujųjų kanadiečių.

MOLSON'S EXPORT ALE

GEDIMINAS GALVA

Pietų Amerikos nedalia

R. Nixonui komunistai riaušininkai nepagailėjo savo žodyno: plėšikas, imperialistas, šuo ir gyvatė. Limoje jie nuplėšė JAV vėliavėles nuo R. Nixono padėto vainiko prie gen. Jose de San Martin paminklo ir sutrypė. Tai ženklai įniršimo, kuris visur buvo komunistų kurstomas. O kuria nedalia skundžiasi P. Amerikos valstybės?

Žibalas ir varis

Nuo to meto, kai Juan D. Peronas buvo pašalintas iš valdžios, Argentina su JAV nesutaria ūkiniais reikalais. Naujasis prezidentas Arturo Frondizi daug ką prieš rinkimus pažadėjo. Gal vienintelį pažadą jis tęsės rinkimuose palaikiusiems peronistams — Juaną įleisti į Argentiną.

Ūkinėje srityje nemaži sunkumai. Kainos kyla. Darbininkai reikalauja atlyginimą padidinti. Vyriausybė taria, kad atlyginimą galima pakelti tik gamybai padidėjus. Nelengvas reikalas gamybos našumą padidinti, kai daugeliui įmonių reikalinga kapitalo gamybos našumui pakelti. Iškyla JAV kredito klausimas, nes dolerių krašte trūksta net importą apmokėti.

Čilės vienas svarbiausių pajamų šaltinių yra varis. Jo gamyba yra amerikiečių rankose. Jie žymiai sumažino vario gamybą. Nemažas skaičius darbininkų atleista. Nepasitenkinimas didėja ir nežinia, kaip jis pasireikš šį rudenį įvykstančiuose rinkimuose.

Vilnos ir laisvė

Urugvajuje naudojasi didžiausiomis laisvėmis visi, taip pat ir komunistai. Krašto svarbiausios pajamos iš vilnų išvežimo. JAV augšti muitai už įvežamas vilnas sumažina krašto gyventojų pajamas. Urugvajus nori ne tik vilnų muitus sumažinti, bet ir paskolą gauti savo ūkiui lopyti.

Paragvajuje viešpatauja diktatorius gen. Alfredo Straesner, kuris ūkio srityje yra nemažai padaręs naudodamasis JAV parama. Kai R. Nixon pasitikę jaunuoliai šūkterėjo: tegyvuoja laisvė, bematant jie buvo policijos suimti. Ten gyventojai neturi laisvės, bet ji ką tik suteikta trims amerikiečių firmoms ieškoti žibalo Paragvajuje.

Švinas ir akmenys

Bolivijos vienas didžiausių pajamų šaltinių — išvežamas švinas. Jo kainos žymiai kritusios, o paklausa nepaprastai sumažėjusi. Krašte viešpatauja ūkinė suirutė ir gyventojų nepasitenkinimas bei kariuomenės dalinių maištavimas. Bolivijos prezidentas Hernan Siles Zuazo aiškino R. Nixonui, kad per ateinančius aštuonis mėnesius ūkinė padėtis dar labiau pablogėsianti ir sudarysianti galimybę krašte komunistams įsigalėti. Ar tai daugiau negu gazdinimas paskolai gauti?

JAV teikiama metinė 20 mil. dol. parama toli neganėtina kraštui išgelbėti iš ūkinio susmukimo. Kalbama apie didesnę paramą Bolivijai.

Peru ūkinė padėtis taip pat nelengva. JAV ir Peru medvilnės rinkoje susiduria. Iš krašto išvežamųjų metalų kainos kritusios. Krašto pajamos sumažėjusios.

Peru kompartija negausi, bet veikli. Ypač gerai organizuota šv. Morkaus universitete, kuris vienas seniausių P. Amerikoje. Ten R. Nixon ne tik nešvankiais žodžiais, bet ir akmenimis buvo palydėtas, o vietos politikų pakaltintas dėl JAV vedamosios politikos P. Amerikoje.

Įspėjimas

Ekvadoro prezidentas Camillo Ponce įspėjo R. Nixoną, kad visoje P. Amerikoje jaučiamas vis didesnis sovietinis spaudimas. Rusija ne vienai P. Amerikos valstybei pasiūlė sudaryti prekybos sutartis, paskolas ir kitus būdus ūkiui pakelti. Iki šio meto kaikurie siūlymai buvę atmesti ypač iš tarpo valstybių, kurios vis dar tikisi JAV ūkinės paramos. Jei iš JAV nebūsianti sulaukta greita pagalba nieko kito neliksią kaip bendrauti su Maskva ūkinėje srityje.

Nemažiau įdomus Ponce pareiškimas dėl komunistų agentų veiklos P. Amerikoje: "Nepaprastai didelis skaičius komunistų naudojasi draugiškų valstybių pasais ir nuolat keliauja po visą P. Ameriką. Aš tikiu, kad jie palaiko slaptą ryšį perteikti Maskvos įsakams ir milžiniškoms sumoms, kurios skiriamos vietos kompartijoms. Rusija bando sudaryti atsparą P. Amerikoje, o iš ten plėsti įtaką ir supti JAV".

Kava ir žibalas

Kolumbija pergyvena sunkius laikus ne tik dėl civilinio karo, bet ir dėl neturėjimo rinkų kavai. JAV daugiau kavos įveža iš Afrikos, kaip iš Kolumbijos. Infliacija vargšus padaro skurdžiais.

Negeresnė padėtis ir Brazilijoje. Kavos milžiniški ištekliai laukia rinkos. Infliacija daugeliui atima paskutinį duonos kąsnį. Komunistų partija stiprėja. Nikita S. Chruščiov neseniai pareiškė brazilams laikraštininkams, kad Rusija pasiruošusi kavos išteklius nupirkti ir žibalo pramonei technikos reikmenis tiekti, kai Brazilija užmegsianti diplomatinius santykius su Maskva. Pasiūlymas plačiai krašte svarstomas.

Venezuela bene viena turtingesniųjų. Žibalas eikli perkė. Vien šiais metais iš JAV gaus 360 mil. dol. už teises žibalo šaltinius naudoti. Pragyvenimas nepaprastai brangus. Nauji milijonieriai dygsta, bet masių skurdas nemažėja. Prieš pastarąjį karą besilankęs žinomas amerikietis John Gunther, keliaujantis rašytojas, aptarė Venezuelą: "Man padarė didelio įspūdžio atsišaukimas: gydykite sifilį! ir viešbučio belangio kambario kaina $8 nakčiai". Visa padarė žibalas. Žibalas išugdė ir minios įniršimą, kuriai jau komunistai ima vadovauti.

O kur vakariečių akys, akys tų, kurie kalba apie demokratiją, laisvę ir gerbūvį? Trumparegiška politika verčia minią ieškoti maskviškių kelių bei imti į rankas šaltuosius ginklus nėapykantai parodyti. Visa tai Clark H. Galloway, kuris dalyvavo R. Nixono palydoje, aptaria: kelionės išdavos susietos su didžiausiu JAV paniekinimu, kokis buvo patirtas jos pastarajame istorijos tarpsnyje.

Lietuvos piliečių žudikai naciai teisme

(E) Prisiekusiųjų teisme Ulme, apie kurį jau buvo rašyta, iš 10 kaltinamųjų sunkiausiai apkaltintas Hans Joachim Boehme. Jis dabar jau ir pasidaro centrinė bylos figūra. Jis buvo Tilžės gestapo viršininkas, organizavo ir vadovavo specialias komandas masiniams Lietuvos gyventojų žudymams.

Masiniai šaudymai Kretingoje

Apklausinėjamas dėl įvykių Kretingoje Boehme savo parodymuose painiojasi. Čia pirmuoju laikotarpiu buvo sušaudyta 214 asmenų. Boehme aiškino, kad sušaudomieji buvę vermachto perduoti Klaipėdos pasienio policijos komisariato viršininkui dr. Frohwann (dabar jau miręs). Vėrmachto pareigūnai ir minėtas dr. Frohwann jį (Boehmę) vertę egzekucijas pagreitinti, nors jis pats jų "dar nenorėjęs taip greitai vykdyti". Šitą versiją apie vėrmachto (vokiečių reguliarios kariuomenės) vaidmenį Boehme tik dabar iškėlė, tardyme apie tai jis nebuvo užsiminęs. Šaudomieji kretingiškiai buvę suvaryti į turgaus aikštę ir iš čia sunkvežimiais nugabenti į artimą miškelį, kur juos tada sušaudė Klaipėdos Schutzpolizei komanda, dalyvaujant jos vadui Fischer-Schweder. Vieną mėginusį pabėgti žydą ji spats sušaudęs. Taip pat matęs, kaip Fischer-Schweder nudėjęs vieną žydą, kai tas puolęs Harmsą. Šiaip jau jis mažai beprisimenąs, kaip ten buvo; protarpiais (suprask: kai kretingiškiai buvo šaudomi) jis, Boehme, pasišalinęs "žvalgytis, kaip atrodo Baltijos jūra".

Keliems Kretingos lietuviams pavyko iš mirties išsigelbėti.

Iš tolesnių parodymų paaiškėjo, kad egzekucijos komanda Kretingos turgaus aikštėje ir vėliau dar "mirties miškelyje" pravedusi kokius tai "papildomus apklausinėjimus". To pasėkoje keletas lietuvių, įtartų komunizmu, buvę iš sušaudomųjų būrio išskirti. Anot Boehme, tai buvę "malonės aktai". Bet žydų tautybės sušaudomiems tokie "malonės aktai" nebuvę taikomi. Kretingos šaudymų metu Hersmann (Tilžės SD baro viršininkas) klausęs, ką daryti su žydų moterimis ir vaikais. Boehme atsakęs, jei juos sušaudyti, tai šitą tegul atlieką Hersmano vyrai. Gi tardyme jis buvo pareiškęs, kad Hersmann tiesiog iš jo reikalavęs išnaikinti žydų moteris ir vaikus.

Palangoje sušaudyta 111 asmenų

1941 m birželio 30 d. Palangoje, pajūrio rajone buvo sušaudyta 111 asmenų, daugiausia žydų. Šaudymus buvęs suorganizavęs Hersmann, o juos įvykdė vokiečių karinių lakūnų komanda, vadovaujama kurio tai (dabar jau nežinomo) lakūno karininko, tuo metu ėjusio Palangos vietos komendanto pareigas. Boehmes parodymu, kai sušaudymai jau buvę įvykdyti, Hersmann į šaudymų vietą atgabenęs dar vieną žydų tautybės vaikų gydytoją, paimtą tiesiai iš ligoninės. Gydytojas dėvėjęs baltą chalatą. Jį taip pat sušaudę. Šiaip jau Boehme Palangos įvykiais mažai domėjęsis, nes visa vykę "sklandžiai, kaip kiekvieną kartą".

Jurbarke: "Vienas kitą užmušti!"

Jurbarke tomis pirmomis po vokiečių įžygiavimo savaitėmis buvo sušaudyta 322 asmenys, ir čia daugumoj žydų. Tai įvyko 1941 m. liepos mėnesį. Vyriausias tų šaudymų organizatorius ir čia buvo Tilžės gestapo viršininkas Boehme, dabar sėdįs kaltinamųjų suole. Bet jis nevengia teisme bent dalį kaltės suversti kitiems kaltinamiesiems. Jurbarke šaudymus, girdi, nieko jam iš anksto apie tai nepranešus, organizavęs ir jiems vadovavęs Hersmann, Tilžės SD įstaigos viršininkas. Tačiau bylos eigoje paaiškėjo, kad šaudymuose be SD vyrų dalyvavo ir Boehmes gestapo vyrai. O iš dokumentinių raportų Berlynui apie "valymo plano išpildymus" aiškėjo, kad visi šaudymai galėjo būti vykdomi tik jo ir kitų "vadukų" žinioje. Pažymėtina, kad šaudymų organizatoriai tiems uždaviniams buvo pasikvietę vieno policijos batalijono dalinį, bet batalijono vadovybė, nenorėdama su tuo reikalu nieko bendro turėti, pratęsė savo eilinius tarnybinius pratimus ir batalijono vyrai taip išvengė dalyvavimo. Batalijono vadas vėliau už tai buvęs nubaustas.

Boehme pripažino, kad sušaudomiems jurbarkiečiams buvo duotas įsakymas patiems pagilinti duobes, į kurias vėliau turėjo būti suguldyti jų lavonai. Sušaudomiems buvo atimtos visos vertybės. Prokuroro klausinėjamas, Boehme sakės nebeprisimenąs atsitikimo su lietuviu gydytoju, kuris buvo atvykęs budėlių maldauti pasigailėti jo kolegos gydytojo žydo ir už tai buvęs skaudžiai sumuštas. Prokuroras taip pat priminė ir tai, kad parinktiems šaudyti buvę pažadėta dovanoti gyvybę — jei jie, vienas su kitu mušdamiesi, antrąjį užmuš. Boehme dabar šitą ginčija. Bet prokuroras žadėjo prie to įvykio dar grįžti. Tuo tarpu kaltinamasis Hersmann klausinėjamas parodė, kad Jurbarke tikrai įvykę kas panašaus. Čia buvę šaudomi ir

(Nukelta į 6 psl.)

Dėmesio Namų Savininkams!

Šildymas alyva

Kad sumažinus gaisrų pavojų, sprogimų ir kitokių nenormalumų, kad gauti geresnį šildymą naudojant mažiau alyvos, krosnys ir burneriai turėtų būti išvalyti, patikrinti ir tinkamai nureguliuoti bent sykį į metus.

Atlieku visus augščiau išvardintus darbus, taip pat atlieku įvairius remonto darbus, pakeičiu dalis, sudarau alyvos sutartis.

Darbas garantuotas ir apdraustas. Prieinamos kainos. Kad apsaugoti krosnis ir dūmų vamzdžius nuo rūdyjimo — valymas patartinas anksti pavasarį.

Jūsų patarnavimui skambinkite:

S. Ignotas
LE. 6-5113
88 Delaware Ave.

JEI SIUNČIATE MEDŽIAGŲ

giminėms į tėvynę, prašome atsilankyti į

DAVIDSON ECONOMY CENTRE

Čia gausite urmo kainomis geriausių angliškų medžiagų.
Įvairiausių medžiagų pasirinkimas. — Prieinamos kainos.
NEPATENKINTIEMS PIRKINIU — PINIGUS GRĄŽINAME.
231 QUEEN ST. W. (arti University Ave.) Telef. EM. 8-6576

Įvairūs siuntiniai

į LIETUVĄ, Latviją, Estiją, Ukrainą, Lenkiją ir U.S.S.R.

IŠ KANADOS:

Siunčiame Jūsų sudarytus ir apdraustus rūbų, avalynės, vaistų ir kitų reikmenų įvairius siuntinius. Turime pardavimui kostiumams, paltams ir suknelėms medžiagų, priedų ir įvairių kitų prekių.

IŠ ANGLIJOS:

Priimame užsakymus ir siunčiame įvairius vaistus, dantims taisyti įvairias medžiagas, akordeonus, mezgimo mašinas, laikrodžius, stiklui piauti peiliukus, parkerius, skustuvus, plaukams kirpti mašinėles, įvairias tekstilės medžiagas ir t.t. ir t.t.

STANDARTINIAI TEKSTILĖS SIUNTINIAI:

1. 2 kost. vilnonės medžiagos 7 yrd.
1 paltui vilnonės medžiagos 3 yrd.
1 suknelei viln. medžiagos 3 yrd.
pamušalo 7 yrd.
šerinės /klijonkės/ 3 yrd.
Iš viso už $79,90

2. 2 kost. vilnonės medžiagos 7 yrd.
2 paltams vilnonės medžiagos 6 yrd.
1 suknelei viln. medžiagos 3 yrd.
2 suknelėm rayono medžiagos 8 yrd.
pamušalo 10 yrd.
šerinės /klijonkės/ 4 yrd.
stiklui piauti peiliukas su deimantu
Iš viso už $124,60

3. 2 kost. arba lengv. mot. paltams vilnonė medžiaga 6 yrd.
4 kost. vyr. viln. medžiagos 14 yrd.
2 vyr. paltams vilnonės medž. 6 yrd.
pamušalo 18 yrd.
šerinės /klijonkės/ 8 yrd.
stiklui piauti peiliukas su deimantu
Iš viso už $173,90

4. 4 kost. vin. medžiagos 14 yrd.
pamušalas 8 yrd.
šerinės /klijonkės/ 4 yrd.
Iš viso už $81,90

(Užsakant prašau nurodyti medžiagų spalvą ir vyrišką ar moterišką)

IŠ DANIJOS:

Priimame užsakymus ir siunčiame įvairų maistą, dviračius ir t.t.

STANDARTINIAI MAISTO SIUNTINIAI:

VIENGUBI:

1. Taukų	10 kg.	$21.70
2. Cukraus	10 kg.	$12.30
3. Ryžių	10 kg.	$14.45
8. Sviesto	10 kg.	$30.90
12. Taukai	5 kg.	
Cukrus	5 kg.	$17.60
13. Sviestas	5 kg.	
Cukrus	5 kg.	$21.50
14. Taukai	5 kg.	
Cukrus	2½ kg.	
Ryžiai	2½ kg.	$18.90
21. Cukrus	8 kg.	
Kakao	1 kg.	
Sviestas	1 kg.	$17.65
23. Cukrus	3 kg.	
Lašinukai	3 kg.	
Taukai	3 kg.	
Arbatos	½ kg.	
Kavos	½ kg.	$24.60
25. Cukraus	4 kg.	
Sviesto	2 kg.	
Ryžių	2 kg.	
Kakao	1 kg.	
Kavos	1 kg.	$22.40
32. Cukraus	3 kg.	
Sviesto	3 kg.	
Pieno milt.	½ kg.	
Kakao	1 kg.	
Lašinukų	2 kg.	
Pipirų	½ kg.	$25.20
36. Šokolado plyt.	1 kg.	
Kakao	½ kg.	
Kavos	½ kg.	
Pieno milt.	½ kg.	
Nescafe, dež.	½ kg.	
Sviesto	1 kg.	
Cukraus	3 kg.	
Taukų	3 kg.	$28.77
38. Sviesto	2 kg.	
Taukų	2 kg.	
Kavos	1 kg.	
Šokoladas	1 kg.	
Kakao	1 kg.	
Amerik. cigaret.	2 kart. (400 cig.)	
Tabako	1 kg.	$40.25
40. Cigarečių 5 kart. (1000 cig.)		$16.80
41. Tabako 5 dėž. 560 gr.		$12.95
Vyriškas ar moter. dviratis		$78.00

DVIGUBI:

42. Taukų	20 kg.	$38.80
43. Cukraus	20 kg.	$20.95
44. Ryžių	20 kg.	$24.65
49. Sviesto	20 kg.	$52.45
53. Taukai	5 kg.	
Cukrus	5 kg.	$31.05
54. Sviesto	10 kg.	
Cukraus	10 kg.	$35.80
55. Taukų	10 kg.	
Cukraus	5 kg.	
Ryžių	5 kg.	$31.90
62. Cukraus	16 kg.	
Kakao	2 kg.	
Sviesto	2 kg.	$30.76
64. Cukraus	6 kg.	
Lašinukų	6 kg.	
Taukų	6 kg.	
Arbatos	1 kg.	
Kavos	1 kg.	$44.95
66. Cukraus	8 kg.	
Sviesto	4 kg.	
Ryžių	4 kg.	
Kakao	2 kg.	
Kavos	2 kg.	$40.90
73. Cukraus	6 kg.	
Sviesto	6 kg.	
Pieno milt.	1 kg.	
Kakao	2 kg.	
Lašinukų	4kg.	
Pipirų	1kg.	$45.90
77. Šokolado plyt.	2 kg.	
Kakao	1 kg.	
Kavos	1 kg.	
Pieno milt.	1 kg.	
Nescafe, dež.	1 kg.	
Sviesto	2 kg.	
Cukraus	6 kg.	
Taukų	6 kg.	$54.60
79. Sviesto	4 kg.	
Taukų	4 kg.	
Kavos	2 kg.	
Šokolado	2 kg.	
Kakao	2 kg.	
Amerik. cigarečių	4 kart. (800 c.)	
Tabako	2 kg.	$76.25
81. Cigarečių 10 kartonų (2000 cigarečių)		$29.90
82. Tabako 10 dėž. 1120 gramų		$22.10

Gyveną ne Toronte, prašome savo sudarytus iki 17 svarų gryno svorio siuntinius bei užsakymus siųsti mums paštu ar ekspresu. Apmokėsite gavę mūsų pranešimą.

LIETUVIŲ ĮSTAIGA

Baltic Exporting Co.

CENTRINĖ ĮSTAIGA:
849 College St., Toronto, Ont., Canada. Telefonas LE. 1-3098

SKYRIAI:

105 Cannon St. E., Hamilton, Ont. Tel. JA. 8-6686
ponia V. Juraitis.

94 Douglas St., Sudbury, Ont. Tel. OS. 3-5315
ponia M. Venskevičienė.

DARBO VALANDOS: pirmadieniais - penktadieniais nuo 9 val. ryto iki 7 val. vakaro. Šeštadieniais—nuo 9 val. ryto iki 5 val. v.

Sav. A. Kalūza

IEŠKANTIEMS DARBO

"TŽ" Nr. 22 (438) numeryje Mikas Apokas nusiskundė, kad mūsų laikraščiuose per mažai rašoma apie darbo bei įsikūrimo sąlygas tose vietose, į kurias valdžia meta milijonus. Iš tokių vietų jis paminėjo Uranium City, Sask. ir Elliot Lake, Ont. Štai šiek tiek žinių iš Elliot Lake.

Atradus prieš keletą metų šioje apylinkėje didelius uranijaus rūdos kiekius, tučtuojau prasidėjo jo eksploatacija. Kasyklų bendrovės įstengė paleisti į darbą kasyklas, kai dar nebuvo net doro privažiavimo. Dabar apylinkėje veikia 7 ar 8 kasyklos. Jose dirba virš 10.000 žmonių. Kad šioje apylinkėje dirbantieji žmonės įsikurtų pastoviai gyventi, Ontario provincijos valdžia nutarė pastatyti miestą. Statybos darbai buvo pradėti 1956 m., bet didžiausias sujudimas buvo praeitais metais. Dabar jau yra užbaigtas privažiavimas prie naujojo miesto. Tai 108 kelias, kuris išsisuka iš 17 kelio maždaug pusiaukelėj tarp Sudbury ir Sault Ste. Marie. Pačiame mieste trijose apylinkėse jau padaryta kanalizacijos, vandentiekio ir gatvių pratiesimo darbai. Taip pat apie 70% sklypų jau užstatyta, ar bent statybos darbai pradėti. Šiais metais užplanuota atlikti gatvių asfaltavimas, šaligatviai, dviejų mokyklų statyba, ligoninė ir užbaigti jau pradėtą kanalizacijos valymo stotį.

Dabar prieiname prie svarbiausio klausimo — kaip su darbais ir įsikūrimu. Bendrai darbo yra, bet ieškant reikia eiti per užpakalines duris. Kasyklose visą laiką vyksta lėtas darbininkų pasikeitimas. Bet spaudoje nematyti skelbimų, kad kasyklos ieškotų darbininkų. Kartais ieško atitinkamų specialybių žmonių. Gavus darbo kasykloj lengviau yra įsigyti namą. Daugelis kasyklose dirbančių nusipirko namus su $1.100-1.500 įmokėjimu.

Statybos darbus vykdo bendrovės iš didžiųjų miestų, dažniau siai su savo nuolatiniais darbininkais. Todėl geriau apmokamo darbo galima rasti tiktai ieškant Toronte ar Montretalyje. Vietoje beveik ant visų statybos bendrovių raštinių yra užrašai: "No help wanted". Iš to nėra ko stebėtis, nes dabar į Elliot Lake yra privažiuę žmonių beveik iš visų pasaulio kraštų. Bendrai ieškantieji darbo tegu nededa daug vilčių į Elliot Lake ar Uranium City, nes tie darbai jau eina į pabaigą. Daugiau vilčių galim dėti į naujai užplanuotus darbus, kurie dar nepradėti. Spaudoje buvo minėti šie dideli projektai: Yukone geležinkelių ir plentų statyba, Saskatchewane užtvanka, elektros jėgainė ir didelių žemės plotų drėkinimas žemdirbystei, Northwest Territories gerinimas gynybos įrengimų — Dew Line. **V. M.**

(Ta proga dar tenka priminti, kad uranijaus pramonėje apskritai numatomas atoslūgis, nes pasaulyje jo trūkumo nebejaučiama. Sekančiais metais ir Kanadoje uranijaus monopolis pasibaigs. Nebe valstybė, bet pačios bendrovės turės susirasti jam rinkas. Turbūt, dėl to ir Elliot Lake didieji planai yra susiaurinti, didelio miesto planavimas sulaikytas.

Meilajam V. M. už informacijas nuoširdžiai dėkojame ir laukiame panašių informacijų iš kitų vietovių. Red.).

LIETUVIAI LENKIJOJE DIRBA

P. LUKAS
Mūsų korespondentas Lenkijoje

Punsko moksleiviai rengia gan turtingą ir įvairų repertuarą nežinia dar ar įvyksiančioms gastrolėms Kanadoje ir JAV. Chorui vadovauja mokytoja Pajaujienė, tautinių šokių moko mokytoja P. Jakimavičienė - Durtonaitė. Tai labai pasišventusios darbuotojos, kurių darbui nepakanka poros valandų.

Artėjant vasarai lietuvių vietovių saviveiklininkai pradėjo rodyti ką išmoko žiemą. Kluonuose, aikštėse, Klevų ir Eglynės piliakalniuose įvyks visa eilė pasirodymų. Visi šventadieniai bus užimti. Sezoną atidarė Vidugirių jaunimas.

Lenkijos atsistatymo metinių proga liepos 22 d. Varšuvoje koncertuos Punsko "Dainavos" choras. Tai nepirmas tos rūšies "Dainavos" pasirodymas. Dainaviečiai tai šio krašto kaimiečiai, kurių daugeliui negaila kojų ir naktinės kelionės (po 8-12 km) į repeticijas. Reikia tik įsivaizduoti jų keliones žiemą!

Varšuvoje šiuo metu vyksta Lenkijos tautinių mažumų liaudies meno paroda, kurioje gausiai atstovaujami lietuviškieji eksponatai: kilimai ir kt. audiniai, rankšluosčiai (vienas su užrašu "piršliui melagiui", kitas "mylimam berneliui"), juostos, medžio raižiniai, keramika. Paroda truks visą birželio mėnesį.

Gegužės mėn. Lenkijoje koncertavo 13 Lietuvos TSR pasižymėjusių artistų. Ansambliui vadovavo p. Fiodorovič. Gegužės 11 d. ansamblis turėjo koncertuoti Punske. Ryšium su tuo Punske buvo surengtas didelis priėmimas ir atvyko minios žmonių, bet svečiai neatvyko, nes... susirgo ir sveiki grįžo į Vilnių. Sužinojome vienok, kad tai buvo vien ansamblio vadovo užsispyrimas — artistai dideliu noru buvo pasirengę vykti, o Lenkijos valdžia nedarė kliūčių ir parūpino autobusą.

Pavasaris Suvalkijoje vos teprasidėjo. Žmonės juokauja, kad nuo šiol čia bus 9 mėnesiai žiemos, o paskum iki metų galo vasara ir vasara.

Šįmet Punsko gimnazijoje įsisteigė Dariaus ir Girėno vardo skautų draugovė. Vadovauja mokytojas Sigitas Čėpla.

Krokuvoje, Vroclove (Breslau) ir Poznanėje veikia Lietuvos bičiulių draugijos, kurių nariai didelėje daugumoje — Lenkai mokslininkai.

Punsko vid. mokyklos mokytoja, didelė tenykštė veikėja, Petronė Jakimavičienė - Durtonaitė su sūneliu ant rankų.

Punsko gimnazijos moksleiviai, režisuojant mokytojai P. Jakimavičienei suvaidinę "Stebuklingąją radastą".

Lietuva Briuselio parodoje

LLK pirm. V. Sidzikauskas savo žodyje okupuotai Lietuvai per radiją ją šitaip apibūdino: "...Prieš apleisdamas Europą, aš buvau užsukęs į Briuselį ir porą dienų su pulk. Juozu Lankoronskiu lankiau parodą. Ieškojau joje Lietuvos. Deja, Lietuvos joje neradau. Sovietų paviljone, įvairiuose jo skyriuose yra šiek tiek eksponatų iš Lietuvos. Yra pora lėlių tautiniais lietuvių rūbais, vienas kitas dalykėlis iš mūsų liaudies meno, rodoma lietuviškoji birbynė ir skudučiai, yra lango dydžio plakatas, vaizduojantis Gedimino kalną Vilniaus miesto fone su užrašu Vilnius. Panašiai pavaizduota Ryga bei Talinas greta kitų sovietinių respublikų sostinių. Rusiškųjų gėralų skyriuje yra keletas trejų devynerių bonkučių. Yra ir buv. nepriklausomos Lietuvos Užsienių reikalų ministerijos rūmų atvaizdas, — juose dabar yra įsikūręs Kauno Politechnikos Institutas. Visa tai yra išmėtyta po įvairius rusų paviljono skyrius, su aiškia tendencija pabrėžti, kad Lietuvos kaipo valstybės, kaipo savito politinio, ekonominio ir kultūrinio vieneto nėra. Yra tik viena ir nedaloma Rusija su eile jos įnamių, kurių tarpe yra ir lietuviai. Jūs suprasite todėl, sesės ir broliai, kaip skaudu lietuviui, gyvai atsimenančiam nepriklausomos Lietuvos dalyvavimą 1937 m. Paryžiaus ir 1939 m. Niujorko pasaulinėse parodose, lankyti šių metų Briuselio parodą, stebėti Lietuvos pažeminimą, mūsų tautinės savigarbos brutalų pažeidimą. Vargas tautai, kad ir kiek ji būtų kūrybinga, be nepriklausomybės ir be laisvės!..."

Berlynas. — Nuo 1939 m. Rytų Vokietijoje tebeveikę mėsos, cukraus ir riebalų kortelės, gegužės 29 d. panaikintos. Bet kartu pakeltos tų prekių kainos.

Vašingtonas. — Nuo š.m. rugpiūčio 1 d. JAV pakeliamas pašto mokestis. Paprasti laiškai kainuos nebe 3 ,bet 4 centus.

Laiškai iš Lenkijos

Neganantiems laiškų iš Lenkijos ar Suvalkų trikampio lietuvių, gal būt, sunkų įsivaizduoti jų gyvenimą, tad talpinu kelių laiškų ištraukas:

Jankauskaitė Giedra rašo: "...lankau vidurinės mokyklos aštuntą klasę. Į mokyklą vaikštau 4 km. Esu nesveika nuo 1947 m. Sergu kojos kaulo džiova, visą laiką gydausi, tai neturiu už ką drabužių nusipirkti". Jos sesutė Salomeja rašo: "lankau ketvirtą klasę pradinės mokyklos. Būdama dviejų metų, netekau kojos. Nori pridėti protezą, bet neužtenka lėšų." Prašo rūbelių ir pabaigoje laiško sako: "batas man reikalingas vienas, nes tik dešinę koją turiu". Arba štai 17 metų jaunuolis: "Aš, Jonas Vaičiulis, esu devintos klasės mokinys. Mūsų mokykloje pamokos dėstomos gimtąja kalba. Mokslas sekasi gerai, bet tikriausiai daug puikiau būtų mokytis ir tas mokslas duotų geresnius vaisius, jeigu materialinės sąlygos būtų man palankesnės. Mano tėvas yra smulkus ūkininkas. Nors esu 17 metų, tačiau esu augštas — 6 pėdų".

Ir daug panašių laiškų ateina kiekvieną dieną. Jie visi yra patvirtinti Lietuvių Draugijos narių parašais, kad tikrai jiems pagalba yra reikalinga ir kad jie yra lietuviai. Nes pasirodo, kad lenkų tautybės asmenys, pašte nusirašydavo siuntėjo adresą ir atsiųsdavo į Kanadą ar JAV grau džius laiškus. Pasiuntimas senų drabužių siuntinio į Lenkiją iki 20 sv. tekainuoja $4 ir procedūra pašte yra ta pati, kaip į Vokietiją. Visai teisingai J. Vaičiulis sako, kad esant geresnėms materialinėms sąlygoms, mokslas geriau sektųsi. Padėkime Lenkijos lietuviams! Nors VKL Sąj. Toronto sk. yra pasiuntęs du didelius siuntinius, gegužės 13 d. St. Catharines sk. pasiuntė virš 200 svarų siuntą, tačiau pas mane dar randasi beveik 85 šeimų sąrašas, kurioms reikalinga skubi pagalba. Tai daugiausiai ligonys arba kaip pav. 16 m. J. Žilionio atvejis, kuris yra vienintelis šeimos iš 9 asmenų (7 broliai ir sesės ir džiova sergantieji tėvai) maitintojas. Ne viename laiške prašoma maldaknygių ir katekizmų, kaip paguodos varge ir nelaimėje.

Galintieji Suvalkų trikampio lietuviams padėti, prašomi atsiųsti savo sutikimą K. Baronui, 131 Kensington N., Hamilton — pagalbos reikalingo mūsų tautiečio adresas Suvalkų, Seinų - Punsko trikampyje tuoj pat bus prisiųstas. Iš anksto tariame vilnietišką ačiū.

K. Baronas,
VKLS Kanados Kr. V-bos pirm.

Reikalauja muito už šalpą

JAV katalikų šalpos organizacija NCWC jau ne nuo šiandien siunčia paramos vargstantiems į Lenkiją. Iki šiol visos siuntos būdavo atleidžiamos nuo muitų, o vyriausybė net veltui duodavo transporto priemones iš Gdynės uosto į paskyrimo vietą. Tuo būdu NCWC į Lenkiją pasiuntė jau 2.675.102 svarus rūbų, įvertintų $3.828.164, be to, dar 476.970 svarų maisto, įvertinto $56.825 ir 21.290 svarų vaistų įvertintų $92.740. Šiuo metu į Gdynės uosto sandėliuose yra pusė milijono svarų rūbų už $578.000. Jie ten stovi nuo balandžio pradžios ir negali pasiekti jų reikalingų vargšų, nes Lenkijos muitininkai pareikalavo sumokėti $40.000 muito. NCWC, kuri apmoka laivų transportą, muitui mokėti neturinti pinigų, o be to, nemano turinti pirktis iš vyriausybės teisę jos piliečiams išdalinti tą pusę milijono svarų rūbų. Atitinkami organai pareiškė, kad NCWC tą rūbų siuntą iš Lenkijos atsims ir pasiųs išdalinti vargšams tų kraštų, kurių vyriausybė jokio muito neima.

Kartu su ta rūbų siunta pasiųstos maisto ir vaistų siuntos buvo praleistos be muito. Šio naujo reiškinio priežastys tuo tarpu dar nepaaiškėjo. Ar tai tik noras trukdyti katalikų organizacijų vykdomą šalpą, kurios paskirstymą vykdo per parapijų komitetus, ar bendras nusistatymas, kuris palies ir visus, kurie į Lenkiją ką siunčia. Tokiam atvejy būtų paliesti ir Seinų rajono lietuviams siunčiamos siuntos.

NCWC savo vykdomai šalpai tvarkyti Lenkijoje laikė kun. E. Synowiak iš Buffalo, bet kovo vidury pasibaigė jo vizos galiojimo laikas ir jis turėjo grįžti į JAV. Ar jam bus duota nauja viza, tuo tarpu nežinoma.

Londonas. — Anglija sekančiais metais Vokietijoje belaikys 45.000 karių, t.y. 10.000 mažiau. Tokio sišvados prieita po derybų su Bonnos vyriausybe dėl šios kariuomenės išlaikymo išlaidų.

Birželio trėmimų minėjimas

įvyks šį šeštadienį, birželio 14 d., iš Windsoro CBE radio stoties, banga 1550. Paminėjimas bus pertransliuotas per visas Kanados "Canadian Broadcasting" radio stotis. Windsore ir Detroite programa bus girdima 4 val. p.p. iš stoties CBE banga 1550, Toronte 5 val. p.p. iš stoties CBL banga 740, Montrealyje 5 val. p. p. iš stoties CBM banga 940, Otavoje 5 val. p.p. iš stoties CBO banga 910, Halifaxe 6 val. p.p. iš stoties CBH banga 1330, Winnipege iš stoties CBW banga 990 4 val. p.p., Vancouveryje 2 val. p.p. iš stoties CBU banga 690. Apie 50 mažesniųjų radio stočių šį paminėjimą pertransliuos atitinkamu savo laiko zonos laiku. Prie anglų kalboje paruošto pranešimo bus duota lietuviškos, latviškos ir estiškos muzikos. Programą paruošė "Traditional Echoes" radio pusvalandžio vedėjas Mr. John Jeannette, talkininkaujant tautinių grupių atstovams — Mr. Ilmar Heinaru estu, dr. Sigurdis Ruzitis latvių ir P. Januška lietuvių.

Prašome pasiklausyti, o kadangi radio stotis programą duoda nemokamai ta ipadėkai parašyti trumpą laiškutį šiuo adresu: CBE Radio Station, Security Bldg., Windsor, Ont.

Kor.

PALEIDO PASKUTINIUS KARO NUSIKALTĖLIUS

Anglai ir amerikiečiai vokiečių karo nusikaltėlių nebeturi. Anglai paskutinius paleido ir uždarė savo žinioje turėtą Werl kalėjimą Westfalijoje dar pernai. Šįmet nusprendė likviduoti tokį pat kalėjimą Landsberge, Bavarijoje, ir amerikiečiai. Prieš porą savaičių paskutiniai ten dar buvę 4 nusikaltėliai paleisti malonės aktu. Trys iš jų buvo nuteisti mirti, bet vėliau malonės aktu palikti kalėti iki gyvos galvos, o ketvirtasis buvo nuteistas iki gyvos galvos kalėti, o vėliau paliktas kalėti 30 metų. Mirti nuteistieji buvo: dr. Martin Sandberger, Ernst Biberstein ir Adolf Otto, o ketvirtasis, buvęs nuteistas 30 m. kalėti, yra Otto Brinkmann.

TURIZMAS IR SOVIETŲ SĄJUNGA

Iš visos Sovietų Sąjungos, kaip pranešė sovietinė spauda, šiais metais vyks į užsienį apie 7.000 turistų, kurie aplankys 23 kraštus. Tuo tarpu iš užsienio atvyko į Sov. Sąj. 1957 "festivalio" metais apie 500.000 turistų (įskaičius ir turistus iš "savųjų" satelitinių kraštų). Briuselio parodos komitetas apskaičiavo, kad parodos metu į Briuselį šiemet atvyks apie 30-40 milijonų asmenų. Gi iš visos Sovietų Sąjungos laukiama vos tik 20-30 tūkstančių. Kaip pranešė Kijevo radijas, iš didžiulės Ukrainos, turinčios apie 40 milijonų gyventojų, į Briuselį vyks tik apie 500 ukrainiečių. Galima sau įsivaizduoti, koks turistų kontingentas gali tekti Lietuvai. Keleivius į Briuselį gabens du specialūs sovietų turistiniai laivai, kurie reguliariai kursuos tarp Sovietų Sąjungos ir Belgijos. Tokios turistinės grupės, žinoma, bus nuolatinėje priežiūroje. Kad nereikėtų santykiauti su vakariečiais, sovietiniai turistai per naktį kiek galint turės nakvoti pačiuose laivuose ir tik dienos metu bus grupėmis vežiojami tam tikromis kryptimis.

BĖGIMO NESULAIKO

Pabėgėlių srovė iš Rytų Vokietijos į Vakarų Vokietiją plaukia be perstojo. Kovojant su ja nuo 1957 m. pabaigos pradėta bausti ne tik tie, kurie sugaunami bebėgą, bet ir tie, kurie tokiems pagelbsti. Taip vienas Saugerhausseno tarnautojas buvo nubaustas 6 mėn. kalėjimo už tai, kad pagelbėjo išvykstantiems savo uošviams. Esą, jis atgabenęs į stotį jų daiktus, padėjęs juos pakrauti į vagoną, kitus pasiuntęs į Vak. Vokietiją ir baigęs tvarkyti palikto jų ūkio reikalus.

Vienas Chemnitzo tarnautojas gavo 18 mėn. kalėjimo už tai, kad jis vienai savo darbininkei parūpino tarnaitės vietą pas pažįstamus Vak. Vokietijoje. Vienas 20 m. darbininkas gavo 5 mėn. kalėjimo už tai, kad kartu su savo broliu bandė pasprukti į Vak. Vokietiją ir buvo sučiuptas.

Berlynas. — Šiais metais iš Rytų į Vakarų Vokietiją atbėgo 400 gydytojų.

LENKIJOS VAKARINĖS ŽEMĖS

Neseniai Lenkijoj buvo atšvęsta "Vakarinių žemių savaitė". Ryšy su tuo apie po karo Lenkijai priskirtas žemes buvo gana daug rašoma spaudoje. Pasirodo, kad tose žemėse dabar gyvena per 7 milijonus gyventojų. Tai apie pusantro milijono mažiaus negu prieš karą ten gyveno.

Iš ten esamų gyventojų 43% yra repatriantai iš Sovietų Sąjungon įjungtų sričių, 36% yra atsikėlusių iš centrinės Lenkijos, 5% yra grįžę po karo iš Vakarų, tik 15% čia nuo seno gyveną lenkai ir vos 1% "mažumų", t.y. vokiečių. Iš minėtų 7 milijonų 2.400.000 verčiasi žemės ūkiu, 850.000 dirba pramonėje.

SENI DRAUGAI
NAUJAME KRAŠTE

Wilson's
SINCE 1875

Coca Orange
Cream Soda Ginger Ale

PRISTATYMAS VELTUI
PIKNIKAMS, BANKETAMS IR KITOKIOM PROGOM
Skambinkite Toronte
WA. 1-2151
šiokiadieniais iki 7 val. vak.

Į privačius butus nepristatoma.

JEI STATAI AR PUOŠI NAMUS —
DĖL STATYBINIŲ MEDŽIAGŲ
kreipkis į lietuvišką firmą
MODERN STONE CO.
NORTH QUEEN ST., ISLINGTON (prie Ontario Hydro)
Telefonas BE. 3-1911
Turime įvairių spalvų dirbtinių akmenų, palangių, kaminams viršų, cemento, kalkių (Sealbond), smėlio ir kit. medžiagų.

KELIONIŲ BIURAS
LĖKTUVAI — LAIVAI — AUTOBUSAI — GELEŽINKELIAI — EKSKURSIJOS — VIEŠBUČIAI
Užsisakykite dabar 1958 m.
Patarnaujame visame pasaulyje.

APDRAUDA
GAISRO — AUTOMOBILIŲ — VAGYSČIŲ — SVEIKATOS — NELAIMINGŲ ATSITIKIMŲ ir t.t.
VISŲ RŪŠIŲ APDRAUDA

Skambinkite ar rašykite pageidaudami patyrusio ir patikimo patarnavimo
O. K. JOHNSON & CO. LTD.
Travel & Insurance Agencies
697 Bay Str., Toronto 2 - - - EM. 6-9488

LATVIŲ GĖLIŲ KRAUTUVĖ
802 BATHURST ST. (kampas Bloor)
Telefonas LE. 3-3884.
PAS MUS PUIKIAUSIOS GĖLĖS...
★ Puokštės nuotakoms bei įvairioms kitoms progoms — europietiškame ir kanadiškame stiliuje.
★ Įvairiausių rūšių skintos gėlės bei vazonai su gėlėmis.
★ Mes turime gintaro irkitokių išdirbinių dovanoms.
Kalbame taip pat vokiškai ir rusiškai.
LOTUS

Vyriškų ir moteriškų rūbų siuvėjas
K. ARDAVIČIUS
High Park rajone
2102 DUNDAS ST. W. Tel. LE. 3-2220
(tarp Howard Pk. ir Roncesvalles)

Nuo sausio 1 dienos Ontario provincijoje įvedamas Ligoninių Planas.
Tačiau šitas planas nepadengs operacinių ir gydytojų išlaidų.
Susivienijimas Lietuvių Amerikoje (SLA)
draudžia gyvybę ir sveikatą. Mokėdami tik 2 doleriu į mėnesį, ligos atveju Jūs gausite 30 dolerių į savaitę, nežiūrint Jūsų kitų apdraudų.
Dėl smulkesnių informacijų Toronte gyvenantieji skambinkite:
ST. JOKUBAITIS (Centrinis Atstovas) — LE. 4-0773
L. Rickevičienė — RO. 9-7668
H. Chvedukas — LE. 4-1528
A. Dūda — RO. 9-4612
A. Paulauskas — LE. 6-3545
O. Indrelienė — LE. 1-8522
V. S. Mastis — LE. 2-6513

Jei jūsų kūdikiui užkietėję viduriai, vartokite švelnų
CASTORIA
Jei jūsų kūdikiui užkietėję viduriai, neduokite suaugusiems skirtų vaistų. Duokite švelnaus CASTORIA. Tai pagaminta specialiai kūdikiams. Nepakenks mažiesiems — jie mėgsta GERĄ SKONĮ. Švelnioi išvalo viduriu. Prašykite savo vaistininko ar gydytojo.
CASTORIA
Saugus vaistas kūdikiams ir vaikams.

Saugesniam važiavimui! Gyvybė, kurią išgelbėsite, gali būti jūsų pačių!
Dabar pats laikas patikrinti savo mašiną —
● PRIEKINIŲ RATŲ IŠLYGINIMAS — patikrinkite savo mašiną dar šiandien!
● RATŲ BALANSAVIMAS
● PILNI PERDAŽYMO DARBAI
● VAIRŲ PATIKRINIMAS
● SULANKSTYMŲ IŠTAISYMAI
● STABDŽIŲ ĮDĖJIMAS, ir kiti darbai.
IMPERIAL AUTO COLLISION
561 - 567 KEELE STREET, TORONTO
(pusantro bloko į pietus nuo St. Clair Ave.)
TELEFONAS RO. 9-4773 Savininkas Gustavas Keraitis

DRAUDIMO AGENTŪRA Al Duda GENERAL INSURANCE
Visų rūšių draudimai Ontario provincijoje: namai, automobiliai ir t.t. 24 valandų patarnavimas veltui.
HAMILTON 75 Homewood Ave. JA. 9-0613
TORONTO 42 Evelyn Ave. RO. 9-4612

Pavergtoje tėvynėje

Lietuvos pieno ūkis, kaip rodonės dirbtuvės ir apie 220 gyvenamų namų. 45% kolūkiečių dabar gyveną gyvenvietėje. Esą pradėtos kolūkio valdybos namų ir vidurinės mokyklos statybos. Kolūkio pajamų šaltinis: gyvulininkystė ir linai. Kolūkis turįs 20 sunkvežimių, 2 keleivines mašinas, 4 lengvas mašinas, šiemet perkąs 9 traktorius ir 3 kombainus. Kolūkiečiams pernai sumokėję po 2 klg. grūdų ir po 11 rublių už darbadienį.

apyskaitiniai pranešimai, yra paremtas privačiomis kolchozininkų karvėmis.

Kolchzoai apima 87% visos naudojamos Lietuvos žemės, bet jie išlaiko vos 33% visų karvių ir pagamina vos 25% pieno. Sovchozai arba tarybiniai ūkiai (dvarai) apima 8% žemės, o galvijų turi 4.3% ir pagamina 5% pieno. Kolchozininkų sklypeliai apima vos per 5% naudojamos žemės, bet jų išlaikoma 62.7% visų karvių ir jie pagamina 70% pieno.

Marijampolės ir Pavenčių cukraus fabrikai pradėjo papildomą darbo sezoną perdirbdami iš Kubos importuotą cukrašvendrių masę.

Vilniuje pradėjo veikti jaunimo milicija, sudaryta iš jaunuolių, daugiausia moksleivių. Jie budi vad. Jaunimo (buv.Bernardinų) sode ir kaikuriose gatvėse. Jų viršininkas geležinkelių technikumo III kurso moksleivis Genadijus Bielousovas, o globėjas milicijos leitenantas G. Ževžikovas.

Lėktuvų susisiekimas nuo balandžio 20 d. įvestas tarp Vilniaus ir Kauno (su nusileidimu Kaune), su Rokiškiu ir Kupiškiu. Kainos: Vilnius - Rokiškis 50 rublių, Vilnius - Kupiškis 40 rub., Vilnius - Klaipėda 90 rub., Kaunas - Klaipėda 75 r., Vilnius - Kaunas 30 rb.

(E) **Tytuvėnuose** pastaruoju metu pastatyta nauja universalinė krautuvė, administracijos pastatas, mokykla. Pratiestos dvi naujos gatvės. Mieste pasodinta 1.000 medelių, tvarkomi skverai, gėlynai. Prie ežero įrengtas paplūdimys. Statoma nauja pirtis. Šiais metais nuosavus namus pasistatysią daugiau kaip 80 Tytuvėnų gyventojų.

Pro Lukšius dabar einąs plentas iš Kauno į Šakius. Čia esąs Lenino vardo kolūkio centras, o tas kolūkis esąs didžiausias Lietuvoje — 6.400 ha. Jo pirmininkas septintus metus esąs Kostas Glikas. Esą pastatyta 12 gyvulininkystės pastatų, 15 automašinų garažas, 1.000 tonų talpos grūdų sandėlys, šiltnamis, lentpiūvė, plytinė, stalių ir mechaniniai raštais, todėl prisiėjo plyteles piaustyti į 16 dalių. Per vidurį bažnyčios kryžių ornamentas atrodo kaip nusitiesęs kilimas.

Kryžiaus kelius norima užsakyti Vokietijoje — Bavarijoje. Jie kaštuotų apie $400. Laukiama geradarių, gal kas nors po vieną stotį paaukos.

Bažnyčios fronto laiptus, kurie nusitęs iki pat gatvės, ruošiamasi labai greitu laiku statyti.

Nauji bažnyčios suolai, nupirkti Keewaten, netoli Kenoros. Juos atvežė J. Januškos "Jet" transporto įstaiga. Suolai buvo nupirkti nevarnišuoti, todėl patiems teko juos varnišuoti. Tą darbą atliko Al. Lingė, M. Bukauskas, V. Rutkauskas, P. Žiminskas.

Suolams pirkti aukojo:
$35 — A. Genys;
Po $30 — St. Br .Bujokai, V. Pr. Steponavičiai, U. Jauniškienė, J. V. Malinauskai, J. A. Čingos, P. Kumpas, dr. Jauniškis, Alf. O. Jančiukai, El. Ginkuvienė;
Po $20 — Maciūnai ir Daubarai;
Po $15 — L. St. Bartininkai, Kračiokai, M. Grabienė, Ev. E. Federavičiai, Galinaičiai, Samulaičiai, Malaškevičiai, Zawadskienė, M. Januškienė, Demereckai, Gusčiai, Zulonai, Dargužai, Boyko, Kalasauskai;
Po $12.50—Stanevičiai, M.Šarauskas;
$10 — Timermanai;
Po $6 — Paškevičius, Matulioniai;
$5 — M. Buk auskas.

1958 m. bažnyčios statybai aukojo:
$140 — Elena Ginkuvienė — grotelėm medžiaga;
Po $30 — A. Balbonas, dr. Kurauskas;
$25 — Kerr's Funeral Chapel;
Po $20 — Vyt. Radzevičius, V. Zawadskienė;
$17.50 — M. Bukauskas — varpeliui pirkti;
Po $15 — Kuzinas, L. Radzevičius;
Po $10 — Zawadskas, Jonušas, Morkūnas;
$5 — Morkuvėnas; **$3** — P. Pranevičius; **$1** — B. Juška.

Motinos dienos minėjimas įvyko gegužės 11 d. Iš ryto buvo atlaikytos Mišios, kurių metu choras gražiai giedojo ir R. Maršalas smuiku išpildė "Meditaciją". Po pietų parapijos salėje įvyko motinų pagerbimas, kurį atidarė klebonas J. Bertašius. Paskaitą skaitė Pr. Matulionis. Meninę dalį išpildė liet. šešt. mokyklos mokiniai paruošti mokytojos G. Galminienės ir E. Federavičienės. Pranešinėjo D. Januškaitė, dekoracijas nupiešė klebonas. Buvo suvaidinta vaizdelis "Katinas ir tinginiai". Pijaninu paskambino L. Čingaitė, smuiku pagrojo V. Januška ir R. Maršalas, akordeonu — Alg. Januška ir B. Januška. Deklamavo: I. Timermanaitė, D. Matulionytė ir R. Zulonas. Mažytės mergaitės pašoko "Pas močiutę augau", vyresniosios —atliko plastikos dalykėlį "Trispalvė". Berniukai su tautinėm vėliavėlėm išpildė gimnastikos numerį "Į kovą". Vaikų choras padainavo: "Saulelė tekėjo", "Nusileido saulužėlė" ir "Šiandieną Motinos Diena".

Klebonas pasakė baigiamą žodį ir vaikučiai savo mamytėms įteikė po tulpės žiedą. Tėvų komiteto pirm. P. Matulionis padėkojo mokytojams ir minėjimas baigtas Tautos Himnu.

Atvyko J .ir M. Labrancos šeima. Jis gavo Jurg. Januškos transporto firmoje "Jet" reikalų vedėjo vietą, ji — mokyklų valdyboje.

M. Bukauskas bažnyčiai nupirko prie zakristijos durų pakabinti išeinant pamaldom skambinti varpelį - signorių.

M. Grabienė išaudė tautinę juostą tam varpeliui skambinti.

KLB Winnipego apylinkės nariai sumokėjo solidarumo mokestį: po $2 — Augustas Kleinis, Vladas Armanavičius, Vacys Stankevičius, Bronius Vaičaitis, Jurgis Vidžiūnas, Povilas Liaukevičius, Jonas Činga, Elius Nolius, Jonas Mališauskas, Mykolas Bukauskas (senųjų ateivių), Juozas Vaitiekūnas, Liudvikas Bartininkas, Alfonsas Jančiukas, Antanas Tuskenis, Leonas Radzevičius, Juozas Sabaliauskas, Vilius Mockus, Petras Bagdonas, Henrikas Kavaliauskas, Adomas Miniota ir po $1 — Zigmas Brazauskas, Boleslovas Strikaitis (Sioux Lookout, Ont.), Antanas Rakauskas ir Jonas Kvedaras. Viso $44.

Sumokėjusiems nuoširdus ačiū.

Solidarumo mokestį galima sumokėti kiekvienu laiku 170 Isabel St., telef. SP. 4-2762.

J. Demereckas,
KLB Winnipego v-bos iždininkas.

Trys lietuviai mirties pavojuje

Jonas Bartininkas, įsigijęs didelį, pusiau dengtą laivą, galingą motorą, su savo broliu Albertu ir su sužadėtine išvažiavo į Winnipeg River žvejoti Palikę automobilį krūmuose, visi linksmi susėdę į laivą ir išsiyrę į gilumą. Winnipeg River yra gili ir plati. Jos plotis prilygsta dideliems Kanados ežerams. Jis yra pilnas salų ir klaidus. Kilo audra ir juos išmetė į mažą salelę, o bangos sudaužė laivą. Vėjas kaukia ir vanduo taško mažą akmeninę salą, oras šaltas ,nei bėgti, nei rėkti, niekas nepadės, niekas negirdės. Taip jie išbuvo ant tos salos nevalgę ir negėrę šeštadienio popietę, sekmadienį, pirmadienį, antradienį ir trečiadienį. Tėvai iš rūpesčio nežinojo ką bedaryti. Policija dėl audros laivais atsisakė ieškoti, bandė lėktuvais, bet be pasekmės. Antradienį policija rado jų automobilį, po to vanduo išplovė sudaužytą kažin kieno laivą ir dar vėliau keletą lavonų, taip pat buvusių žvejotojų.

Visa tai tėvams ir visai lietuvių kolonijai sukėlė dar didesnę baimę ir neviltį. Miesto radijo stotys kas pusvalandis pranešinėjo tą siaubingą įvykį ir vis beviltiškai.

Pagaliau ryžtasi vykti ieškoti. Pasiryžo juos žūt būt surasti Jono darbdavys, kuris turi laivų dirbtuvę, kurioje Jonas yra darbų vedėju. Jis atsivežė 3 dugnų didelį laivą, prikabino kelis motorus, apsiginklavimo visomis saugumo priemonėmis ir leidosi į pavojingą, audringą kelionę. Po pusės dienos ieškojimo, rado juos sušalusius ir peralkusius. Koks buvo dižaugsmas tėvams ir visai kolonijai, kai radijo bangomis pasklido džiugi žinia.

HAMILTON, Ont.

Birželio deportacijų minėjimas

Pabaltiečių Federacija Hamiltone kiekvienais metais rengia įvykdytų 1941 m. birželio mėn. žiauriųjų deportacijų minėjimą. Toks minėjimas šiais metais rengiamas birželio 15 d. 2 val. p.p., Hamiltone, Connaught Royal Hotel, Crystal Hall. Šiais metais minėjimui vadovauja estai. Kadangi eisena per miestą nebesudaro reikiamo efekto, tai jos šiemet nebus.

Apylinkės valdyba prašo visus hamiltoniečius kuo skaitlingiausiai minėjime dalyvauti. Būtų labai gražu, kad moterys pasipuoštų tautiniais rūbais. Minėjimas prasidės punktualiai, maloniai prašome nesivėlinti.

Hamiltono apyl. v-ba.

Redeemer liuter. bažnyčioje, Main Street East ir Wexford gt. kampas, šį sekmadienį, birželio 15 d., 3 val. p.p. lietuvių pamaldos. **Kun. L. Kostizenas.**

Mokslo metų užbaiga H. Liet. vysk. M. Valančiaus vardo šeš. tad. prad. mokykloje vyksta šia tvarka: birželio 7 d. baigtos pamokos. Iškilmingas užbaigos aktas įvyks birželio 14 d., šeštadienį:

9.30 val. parapijos bažnyčioje iškilmingos pamaldos, kuriose visi mokiniai dalyvauja organizuotai;

Po pamaldų 11 val. salėje įvyks užbaigos aktas, mokslo pažangumo įvertinimo pažymėjimų, užsipelniusiems dovanų išdalinimas ir t.t.;

Po visų apeigų bus vaikučiams ir svečiams vaišės, kurias ruošia tėvų komitetas.

Maloniai kviečiame visus mieluosius tėvelius, organizacijų atstovus ir visus, kas tik gali, atsilankyti, kartu dalyvauti pamaldose ir užbaigos akte, pasidžiaugti mūsų priaugančios kartos — mažųjų pasiektais rezultatais lietuvybės išlaikyme.

Kartu prašome visus tėvelius tą dieną visus vaikučius - mokinius išleisti į šią didžiąją mokyklos šventę ir punktualiai atvykti.

Mokyklos ved. ir T. kom.

LN vakarienė. H. Liet. Namų įsigijimui atžymėti birželio 21 d. 7.30 val. vak. punktualiai parapijos salėje, 58 Dundurn St. N. rengiame pobūvį. Garbės svečiais į jį pakviesti lietuviškų parapijų Gerb. Ganytojai, LN Garbės nariai, LN narių atstovai iš kitų vietovių, visuomenės veikėjai iš Toronto ir Montrealio ir Hamiltono liet. o-jų pirmininkai.

LN nariai ir visi tautiečiai, norintieji šioje vakarienėje dalyvauti, prašomi registruotis pas Parengimų kom. pirm. K. Mikšį — 18 Barton St. W., JA. 9-8593 iki birželio 18 d., kartu įmokant $3 pobūvio išlaidoms padengti.

Būtumėm labai dėkingi tiems tautiečiams, kurie šia iškilminga proga įstotų į HLN nariais.

Šią vakarienę ruošia LN Parengimų komisija, vadovaujama K. Mikšio. **HLN valdyba.**

HLN naujų jėgų gavo iš Kitchener, Ont. — net 6 nariai iš karto. Po $100 paskyrė: Bronutė ir Viktoras Adaškevičiai, Broga Antanas, Lazauskas Ferdinandas, Fleras Antanas, Saldžiūnas Stasys ir Siniauskas Pranas. Iš hamiltoniečių gauti 2 nauji LN nariai su $100 — Apanavičius Tomas ir Chrolavičius Edmundas vienų metų amžiaus (ačiū geriesiems jo tėveliams — Marytei ir Mykolui). Iš viso praėjusią savaitę įstojo 8 nauji nariai. Visiems mieliesiems LN rėmėjams, o ypač tautiečiams iš Kitchener, mūsų gražiausias ačiū!

Malonu pranešti, kad Lietuvių Namų narių skaičius pradėjo šeštąjį šimtą.

LN kapitalas savaitės bėgyje padidėjo $800 Buvęs LN savininkas R. Meandzija papildomai prisiuntė $500 čekį paskolos šėrams pirkti, tuo būdu padidindamas savo įnašą iki $1.000. Po $100 įnešė Pranas Siniauskas ir Stasys Saldžiūnas abu iš Kitchener, Ont., ir hamiltonietis Chrolavičius Edmundas. Nuoširdus visiems ačiū!

Praėjusiame "TŽ" numeryje rašėme, kad gegužės 1 d. už LN imokėta narių sudėtais ir Namų Fondo sukeltais pinigais $50.800. Šios sumos buvo sukeltos šitaip:

Po $1.000 įnešė 11 narių (St. Uikis, J. Kanevaitė, V. Sakas, M. Sakas, J. Steiblys, F. Krivinskas, M. Uikienė, A. Pranskevičius, Z. Didžbalis, Alf. Patamsis ir St. Bakšys) $11.000

$700 1 narys (Alb. Lukas).

Po $500 — 5 nariai (P. Rainys, A. ir G. Palmer - Paliliūnai, A. ir J. Bugailiškiai, Copetown, Ont., A. ir V. Karaliai, Welland, Ont., ir K. Mikšys)	$2.500
Po $300 — 5 nariai	$1.500
Po $200 — 27 nariai	$5.400
Po $100 — 266 nariai	$26.600
Po $50 — 1 narys	$50
Po $25 — 2 nariai	$50
Po $15 — 1 narys	$15
Viso 319 narių	$47.815
Paskolos šėrams pirkti (R. Meandzija)	$500
Namų Fondo paskola	$2.485
Viso	$50.800

HLN valdyba parodė ir rodo, kad sąžiningu, nuoširdžiu ir pasiaukojančiu darbu lietuviškame veikime galima "kalnus nuversti". Kodėl mums visiems jos gražių pastangų neparemti? Juk ką reiškia mūsų šimtinė, palyginus su tais tūkstančiais idėjinio darbo valandų, kurias paaukojo LN v-bos nariai, neskaitant jų piniginio prisidėjimo. Nepamirškime, kad LN ne tiek vertingi savo mūrais, kiek savo simboline prasme. Jie gyvu pavyzdžiu parodė, ką mes nuolatos spaudoje skaitome — įgyvendino visų lietuvių vienybės idėją praktikoje. Pasidarykime tad visi iki vieno jų nariais! **Sk. St.**

Vašingtonas. — Care organizacija paruošė planą pasiųsti į Lenkiją 10.000.000 svarų paketų su miltais, pieno milteliais ir sūriu. Viskas iš žemės ūkio produktų pertekliaus sandėlių.

Lietuviai pasaulyje

IA VALSTYBĖS

Antanas Olis, ALTo vicepirmininkas, taip pat dirbęs Tautinėj Sąjungoj ir eilėje kitų liet. organizacijų, ilgesnį laiką negalavęs, mirė birželio 3 d. Rugpiūčio mėn. jam būtų suėję 60 m. Pastarąsias dvi savaites jis praleido ligoninėje. Jis paliko žmoną Verną, dukterį Mrs. Jean Bartuską ir tris vaikaičius 11-5 m. amžiaus. Jis buvo sūnus Antano Olszewskio savaitraščio "Lietuva" leidėjo.

Nuo 1946 m. jis buvo Čikagos sanitarinio distrikto globėju tarybos nariu, o nuo 1950 m. prezidentu. Jis buvo sutikęs ir šiemet kandidatuoti, nors gydytojai patarę to nebedaryti.

Jis buvo gimęs ir augęs Amerikoje ir niekad Lietuvos nematė, tačiau jos likimu labai sielojosi ir nuoširdžiai dirbo jos labui. Tautininkų surengiami įspūdingi sąskrydžiai Vašingtone būdavo pirmoje eilėje jo darbo vaisius. Dėka savo ryšių respublikonų sferose jis gaudavo ir lėšų tam.

Tautininkų kongrese Niujorke gegužės 30-31 d.d. dalyvavo 351 asmenų, jų tarpe 250 niujorkiečių. Iš Kanados buvo 3. Iš keltųjų klausimų įdomiausias buvo siūlymas sudaryti iš visų "tautinių organizacijų" vieną. Jį svarstė visų organizacijų pirmininkai atskirai, bet sutarimo nepriėjo. Priimta rezoliucija, kad visos organizacijos veikia toliau, o veiklai suderinti protarpiais Tautinės Sąj. pirmininkas sušaukia visų pasitarimus.

Iš ALTo nutarta reikalauti, kad narių būtų nuo kiekvienos grupės ne po 7, bet po 10, kad vykdomajam komitetę būtų 8 nariai, kad pirmininkai keistųsi rotacine tvarka ir kad iš surinktųjų lėšų būtų duodama dalis ne tik VLIKui, bet ir N. Talkai.

Svarstant jaunimo klausimą buvo nemažai ginčų, bet nutarta remti ir Neolituanus ir Santarą.

(E) **Dar trys kongresai Čikagoj.** Liepos 18-19 d.d. įvyks Sandaros seimas, liepos 19-20 d. d. Tėvynės Mylėtojų Draugijos seimas, o liepos 20 d. prasidės Susivienijimo Lietuvių Amerikoje seimas.

Leonė Lukoševičienė, dr. H. Lukoševičiaus žmona, po labai sunkios operacijos du mėn. išgulėjo ligoninėje dr. T. Savickio priežiūroje. Dabar palengva sveiksta.

Du naujus kunigus lietuvius gegužės 31 d. įšventino Newarko arkivysk. Thomas A. Boland. Iš viso įšventintų buvo 35. Lietuviai yra kun. Albertas Matulis ir Kun. Raimundas Thompson - Tamošiūnas.

Kun. Matulio tėvas ukmergiškis, o motina marijampolietė Kazakevičiūtė. Primiciją jaunasis kunigas laikė birželio 1 d. šv. Trejybės lietuvių parapijos bažnyčioje Newarke, N.Y.

Vysk. V. Padolskis atvyko į JAV gegužės 21 d. ir čia žada išbūti iki rugsėjo mėn. pradžios, o grįždamas į Romą sustos Liurde, kur rugsėjo 14-17 d.d. įvyks Marijos kongresas.

Dail. Vlada Stančikaitė, gyvenanti Brazilijoj, Sao Paulo, persikelia į JAV ir sustoja Clevelande. Ji yra pasižymėjusi vaikų knygų iliustratorė.

POPULIARIAJAI ALAUS GAMYKLAI

JOHN LABATT Ltd.

ypač p. P. J. HENDERSON, p. J. MARTIN ir p. J. BEARD, už reikšmingą $200 auką Sibiro lietuviams šelpti nuoširdžiai dėkojame

LONDONO LIETUVIAI.

Padėkos žodis

Širdingiausias ačiū visiems dalyviams už tokią brolišką meilę ir pagarbą mano gimimo dienoje, kuri įvyko gegužės 10 d. Nuoširdžiai dėkoju rengėjoms už jūsų tokį nuovargį ir taip puikų parengimą: p. Kisielienei, p. Kulvinskienei, p. Aušrotienei. Nežinau kaip visiems ir atsidėkoti už tokias puikias dovanas. Jūsų broliška meilė ir dovanos liks mano širdyje kol gyva būsiu

Širdingiausias ačiū

M. Statkienė.

KITCHENER, Ont.

Tai gražus, sakytum, rezidencinis miestas, turįs per 64.000 gyventojų, neoficialiai laikomas Kanados vokiečių sostine. Vietos lietuvių teigimu pusė jo gyventojų esą vokiečiai. Jis yra apie 40 mylių į vakarus nuo Hamiltono ir pirmą kartą jame atsilankiusiam daro malonų įspūdį savo švara, gražiai sutvarkytais namais ir erdviu jų išdėstymu.

Pirmaisiais pokarinės imigracijos metais jis priglaudė didoką būrį lietuvaičių atlikusių čia darbo sutartis. Su jomis vėliau mūsų vyrai sukūrė gražias lietuviškas šeimas ir išsivežiojo jas į kitus miestus. Dabar Kitchenery priskaitoma apie 60 lietuvių su dideliais ir mažais, daugumoje šeimos.

Gegužės 29 d. Hamiltono LN pirm. St. Bakšys kartu su Br. Steponavičiumi, kurio didelę L. Namams pagalbą, kviečiant nariais lietuvius iš apylinkių, minime jau kelintą kartą, pasuko į Kitchener. Sustojo pakeliui Prestone pas J. Z., kuris kaip žinąs visų Kitchener lietuvių namus, sutiko šiai išvykai vadovauti.

Pirmoji vieta, kur atvykusieji sutiko nuostabiai nuoširdų priėmimą, buvo Saldžiūno Stasio graži pastogė. Kad ir buvęs visą žiemą bedarbiu, jis tuojau išrašė $100 čekį. Kaip buvęs šios mažos bendruomenės v-bos pirmininku, jis padrąsino atvykusius aplankyti visus čia gyvenančius lietuvius, pažymėdamas, kad kelionė nebūsianti veltui. Ir tikrai, tokio didelio ir vieningo pritarimo niekur kitur neteko patirti. Iš 4 aplankytų namų HL Namai gavo net 7 narius! Pirmas įvykis 2-jų metų Hamiltono LN darbe, kad kiekvienas paprašytas stoti nariu tautietis, tą kvietimą priimtų.

Palydimi S. Saldžiūno, įsukame į Bronutės ir Viktoro Adaškevičių erdvų kiemą. Ši šeima, išauginusi 4 vaikus (dvi dukrelės neseniai ištekėjo į Torontą už lietuvių), su entuziazmu pritarė LN darbui ir paskyrė $100. Pas juos gyvenęs Vilniaus krašto dzūkas nuo Varenos p. Skamarokas irgi pažadėjo prisidėti. Įdomi jo gyvenimo epopeja. Karo metu tarnavęs lenkų kariuomenėje, pateko į Sibirą, vėliau išėjo į Anderso dalinius, sunkokai sužeistas ties Monte Casino, gydėsi Lebanono sostinėje Beirute ir po ilgų kančių, berods, 1947 m. atvyko į Kanadą.

Šeimininkų Adaškevičių 12 m. sūnus Vytukas yra puikus dailininkas. Jo tapyti aliejumi paveikslai puošia sienas ir kartu rodo jo stiprų talentą.

Sekanti vieta, kur HLN "vienu šūviu nušovė 3 zuikius", buvo Antano Brogos sodyba. Šeimininką rądome statantį savo naujajam namui verandą. Jam talkininkavo Ferdinandas Lazauskas ir Pranas Siniauskas. Po trumpo pokalbio visi trys paskyrė po šimtinę, o Pr. Siniauskas čia pat čekį įteikė. Gerieji Brogai augina 4 vaikų šeimą. Kartu gyvena ir p. Brogienės mamytė.

HLN apsilankė dar p. Joniko namuose. Paties šeimininko nebuvo, bet pas juos gyveną Kristutė ir Antanas Flerai, kad ir auginą 4 mažuosius, mielai prisidėjo prie LN paskirdami $100.

Kai prisimeni, kad Hamiltone dar yra apie 400 lietuvių pilnai pajėgių prie LN įsigijimo prisidėti, bet vis dar kažkodėl svyruojančių, ir kada sutinki tokį entuziazmą už 40 mylių, žmogus susijaudini iki ašarų ir tikrai padėkai išreikšti nebėra žodžių.

Taip pat prestoniečiui J. Z. ir St. Saldžiūnui, taip sekmingai vadovavusiems šiam Kitchener lietuvių lankymui, siunčiame gražų lietuvišką ačiū! **Sk. St.**

KUREMINO SEZONAS JAU PASIBAIGĖ

VARGSIME DAR SU ANGLIMIS DULKINAME SKLEPE, AR KEISIME Į AUTOMATIŠKĄ ŠILDYMĄ ?

Iki 8 kambarių namui apšildyti, vandens tankui ir virimui Gazo Kompanija duoda BUDGET PLAN, 150-170 dol. per metus. STATOME augštos kokybės **GOOD CHEER** gazinius ir alyvinius pečius, vandeniui šildyti gazinius ir elektrinius tankus. Išsimokėjimas net iki 3 metų! Kainos žemos, darbas sąžiningas ir garantuotas. GOOD CHEER gamina pečius nuo 1845 metų! Jų patyrimu galima pasitikėti, tiesa?

P.S. Pečiai geriau išsivalo tik sustojus kurenti, negu rudenį.

NORFOLK HEATING SERVICE

69 NAPIER ST., HAMILTON, ONT. Telefonas JA. 7-6281

Sav. JUOZAS ŽEMAITIS
(Authorized Good Cheer Dealer)

SIUNTINIAI Į LIETUVĄ, LATVIJĄ ir kt. Rusijos kraštus siųskite savo giminėms ir artimiesiems siuntinius per

SAKAS PARCEL SERVICE

sent by

Ukrainska Knyha

755 Barton St. E., Hamilton, Ont.
Tel. LI. 4-7239

Jūsų siuntiniai yra garantuoti ir apdrausti. Galite siųsti maistą, avalynę, vaistus bei rūbus nuo 4-17 sv. Muito mokestis yra Ukrainskos Knyhos nustatytas.

Mūsų naujoje — didesnėje patalpoje Jūs rasite: avalynės, skaručių, odinių švarkų, skutimo, kirpimo priemonių ir kt. Mes turime didelį pasirinkimą kostiumams medžiagos, kaina nuo 8 dol. ir daugiau už kostiumą. Lygios vienspalvės vilnos ir angliškos dryžuotos. Taip pat ir šilko, flanelio įpilams ir kitko.

Mes Jums patarnausime greitai, nuoširdžiai ir teisingai.

Darbo val. 10 ryto - 7 val. vakaro, išskyrus pirmadienius.

KRONAS VALEVICIUS LIMITED "The Centre of Real Estate"

Prieš perkant ar parduodant

namus, biznį ar ūkį etc. pasitarkite su mumis:

KRONAS - VALEVICIUS

LIMITED

366 MAIN ST. EAST, HAMILTON, ONTARIO

Didžiausia Real Estate įstaiga Hamiltone (3 skyriai).

Jums sąžiningai patarnaus mūsų lietuviai atstovai. CENTRINĖ ĮST.: p. Vladas Antanaitis, p. Stela Panavienė, p. Vladas Panavas, p. Jonas Mikelėnas tel. JA.8-8491. "THE CENTRE" SKYRIUS: p. Leonas Gasiūnas, tel. LI. 9-1341. EAST END SKYRIUS: p. Tony Zaranka, telef. LI. 9-3572. LIETUVIAI: norintieji atsikelti į Hamiltoną, rašykite mums ir mes suteiksime Jums pageidaujamas informacijas.

Atidaryta nauja lietuviška

moterų kirpykla

NELLE BEAUTY SALON
1496 Main St. E.
(netoli Kenlworth)
Hamilton, Ont. Tel. LI. 4-9898
Sav. A. BUČINSKIENĖ

Taupykime ir skolinkimės kooperatiniame bankelyje "TALKA"

Augšti procentai už įndėlius. Sumažinti procentai už paskolas. Indėliai, paskolos ir nario gyvybė yra apdrausta.

DARBO DIENOS: penktadieniais nuo 6 val. vak. iki 8 val. vak., notaro A. Liudžiaus įstaigoje (II augštas), 128 Main St. W., tel. JA. 7-5575. Sekmadieniais nuo 12 val. iki 2 val. p.p., parapijos bibliotekoje, 58 Dundurn St. N.
Susirašinėjimo adresas — 15 Homewood Ave.

Visų rūšių stalių darbai

Virtuvių spintelės (kabitai), nauji baldai, įvairių spalvų stalinės lempos. Taisomi ir atnaujinami seni baldai. Įvairūs medžio tekinimo darbai.
GERAS DARBAS. NEBRANGIOS KAINOS.
V. LIUBINSKAS. Telefonas LE. 2-6922.

SIUNTINIAI Į LIETUVĄ

MAISTO SIUNTINIAI: 20 sv. cukraus, 20 sv. taukų $28,00; 20 sv. sviesto, 20 sv. cukraus $34,70; 20 sv. cukraus, 10 sv. razinkų ir 20 sv. slyvų $24,50.

Prie maisto siuntinių galima pridėti deimantinį stiklo rėžtuką už $5, 15 akmenų laikrodį už $20. Kokių tik norite vaistų ir kt. prekių

Siuntiniai yra apdrausti ir eina 4-5 sav. Jūsų sudarytus siuntinius galime išsiųsti iki 40 sv. netto.

CARPATHIA EXPORT
359 NOTRE DAME AVE., WINNIPEG 2, Man.

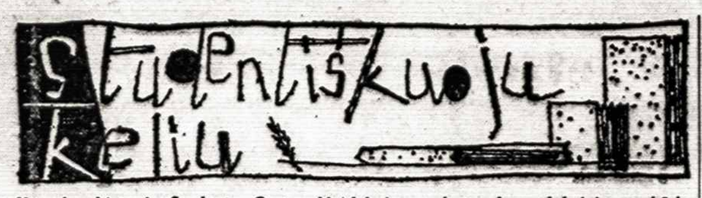

Kanados Lietuvių Studentų Centro Valdybai pavedus veda redakcinis sąmbūris.
Adresas: B. Vaškelis, 23 Oakmount Road, Toronto, Ont. Telef.: RO. 6-2965

Liet. Studentų Sąjungos Kanadoje reikalu

Teoretiškai Kanados studentiją jungia KLS sąjunga, turinti centro valdybą. Bet praktikoje visa veikla pasireiškė daugiausia vasaros stovyklos - suvažiavimo surengimu ir naujos centro valdybos rinkimų pravedimu. Neskaitant pasikeitimo keletu laiškų su Toronto ir Montrealio skyriais, dar bandyta sujudinti Londono studentus, susirišti su kituose universitetuose studijuojančiais, kaip Winnipeg, Ottawa ir kit. Retkarčiais pasikeičiama vienu kitu laišku su JAV studentų sąjunga. Tas susirašinėjimas su JAV ir paskirais studentais kituose Kanados univ. priklausė nuo centro valdybų veiklumo. Panaši padėtis tęsėsi nuo pat sąjungos įkūrimo dienos. Paskutiniu metu jau ir to tradiciniu tapusio veiklos minimumo nebeišlaikoma. Pavasarį neįvyko naujos centro valdybos rinkimų. Girdisi, kad dar ruošiamasi tokiems rinkimams. Jau laikas rūpintis suvažiavimo rengimu, bet kol kas nėra kam pradėti, nes tai turėtų būti naujos valdybos uždavinys.

Teko girdėti nuomonių, kad centro valdyba nereikalinga ir tuo pačiu sąjunga. Esą tik du skyriai, kurių valdybos galį palaikyti tarp savęs ryšius. Gal būt, taip galvoja ir daugelis studentijos, bet iki šiol nebuvo tuo reikalu jokių informavimų ir jokių diskusijų. Reikėtų tęsti dabartinę padėtį iki visuotinio suvažiavimo ir tik tada galima bus nutarti ką nors keisti ar naikinti. Kad reikia reformų, kalbama antri metai. Pernai prieš suvažiavimą buvo paruoštas statuto pakeitimo projektas, bet sekant centro valdybos pageidavimą, kad kuo mažiau formalumų ir svarstymų, jis nebuvo pateiktas suvažiavimui svarstyti. Šiemet, iškilus kitiems reikavimams, apie pernykščio projekto svarstymą nėra kalbos.

Aš manau, dabartinė valdyba, jei nebus išrinkta nauja, turėtų sąjungos reformos klausimu susirūpinti ir panagrinėti. Gal būt, naudinga susirišti su skyrių valdybomis ir pagal gautus pageidavimus paruošti suvažiavimui pasiūlymus.

Aš siūlyčiau pasvarstyti tris galimybes: Pirma — paruošti tebegaliojančio statuto pakeitimo projektą, pritaikant jį dabartinėms sąlygoms, išdirbant veiklos direktyvas, centro valdybos reformas ir t.t. Antra — surasti pakaitalą panaikinamos sąjungos vietoje, jei tikrai daugumos nuomonė sąjunga panaikintina. Būtų žalinga lietuviškai studentijai panaikinti sąjungą, paliekant skyrius veikti pavieniai, be galimybių susirinkti bendrai nors vieną kartą į metus. Trečia — greta statuto pakeitimo yra gana aktualus ir svarbus klausimas glaudesnio bendradarbiavimo su JAV liet. studentais. Jau praėjusį pavasarį įrodyta gausia torontiečių išvyka į Detroitą, kad studentai nori susitikti, pabendrauti, padiskutuoti. Ar negalima rasti būdų surengti bendras vasaros stovyklas su montreališkių, detroitiškių, clevelandiškių ir torontiškių. Panaši stovykla, o ypač jaunesniesiems, būtų labai naudinga.

B. A.

LITUANUS ŽURNALO REIKALU

JAV-se Clevelande sudarytas žurnalui remti komitetas kruopščiai ruošiasi vajui. Išsiuntinėta virš 100 anketų mūsų profesoriams, visuomenininkams bei kultūrininkams klausiant jų nuo monės apie Lituanus atliekamą informacinį uždavinį, norint gauti pasiūlymų, kaip dar suaktyvinti žurnalo informacinę galią. Deja, skundžiasi iki šiol labai mažai tegavę atsakymų.

Š.m. rugsėjo mėn. JAV yra skelbiamas žurnalo vajus. Įvairiose vietovėse paskiri atstovai, kurie talkins vajaus pravedime.

Lituanus kaskart plačiau pagarsėja. Encyklopedia Britanica geografijos skyrius kreipėsi į Lituanus redakciją prašydama statistinių žinių apie Lietuvą. Šį prašymą jie parėmė Lituanus tilpusiu dr. Pakšto straipsniu.

ALTo Vykdomasis Komitetas žurnalui paskyrė $200 paramą. Šios paramos dėka Lituanus bus siuntinėjamas 100 svetimtaučių skaitytojų, supažindinant juos su Lietuva, jos kultūra ir dabartine padėtimi.

Džiugu paminėti, kad ir Toronte dar atsiranda Lituanus rėmėjų. Neolituania korporacijos Toronto skyrius paskyrė Vaižganto minėjimo pelną — $21,91 žurnalui paremti. Buvęs komitetas baigė darbą, bet daroma žygių sudaryti naują Lituanus remti komitetą Kanadoje ir rudeniop vėl pravesti vajų.

PLBendruomenės Seimo belaukiant

Stebint pasiruošimo darbus PLB Seimui, girdint diskusijas ir reklaminius pareiškimus kaip apie vienintelį ir svarbų įvykį mūsų emigraciniame gyvenime, imu ir susimąstau. Tiesa, tai bus pirmas įvykis mūsuose savo vardu, reprezentantų įvairumu iš įvairių pasaulio kampų ir savo išlaidingumu, bet nėra pirmasis ir nebus kažkas nauja savo forma ir savo turiniu. Pasekmingumo ir efektyvumo atžvilgiu tiek pasauliui, tiek mūsų kultūriniam gyvenimui irgi negalima laukti kažko nepaprasto.

Praeityje buvo panašių bendrų suvažiavimų, kongresų. Jie praėjo vieni daugiau kiti mažiau palikę pėdsakų viešajai pasaulio opinijai ir mūsų bendruomenei. Buvo atnaujintos bei pradėtos naujos pažintys, pasidalinta mintimis, pasiklausyta sveikinimų, kalbų, ir priimta skambių rezoliucijų. Viskas gražu, įspūdinga ir, savaime aišku, naudinga. Jau taip įprasta ir būtina, kad, atrodo, nebeįmanoma tą rutiną pakeisti, kad nėra tinkamesnių ir veiksmingesnių priemonių tam tikslui atsiekti.

Tačiau ar tas viskas neturi daugiau formalinį, demonstratyvinį ir gana trumpalaikį motyvą? Ar nėra tai daugiau pastangos palaikyti ir pastiprinti lietuviškąją sąmonę tuose, kuriuose, gal būt, nei laikas, nei aplinka nebesugebės jos išdildyti? Kiek tokie ar net grandioziškesni suvažiavimai turi kūrybinės dvasios, kokį įnašą įdeda į mūsų kultūrą ir kiek tas paveiks jaunąją kartą - būsimąją bei dabar bebręstančią?

Atrodo mūsuose (kalbu apie visus emigrantus lietuvius) demonstratyvinis motyvas, forma vyrauja virš kūrybinio, virš turinio. Tai puikiai liudija ne tiek rezoliucijų įteikinėjimai vienomis bei kitomis progomis JAV vadovaujantiems asmenims, kiek to fakto išbubnijimas iki beprasmybės mūsų spaudoje. Žinoma, tokie įteikimai, priminimai svarbiems asmenims yra būtini, jeigu nieko kito neišgalvojama. Šimtus panašių rezoliucijų ir šimtus priėmimų turi atlikti tie valdininkai tarnybinių, politinių bei kitokių sumetimų verčiami. Panašios beveik vienodos yra įvairiuose suvažiavimuose pasakytos augštųjų valdininkų kalbos, išskyrus tautos ar organizacijos vardą. O kiek tas viskas turi naudos tuose valdančiuose sluogsniuose ir mūsų reikalų gynime, sunku nustatyti. Tačiau tas "bendravimas" su augštais autoritetais palieka didelį įspūdį beveik kiekvienam dalyviui. Girdi, štai mus įvertina ir laiko lygiais kitų tautų tarpe. Tas momentas sustiprina tautinę sąmonę, paskatina didesniam ryžtui ir darbui dėl tautos. Tačiau šio demonstratyvinio psichologinio motyvo minusas yra tas, kad yra laikinas ir daugiausia paveikia tiesioginiai tuo metu dalyvaujantį asmenį. Per laikraščius bei kitas tarpines priemones perteiktas įvykis mažiau efektyvus.

Grįžtant prie PLB Seimo peršasi išvada, kad tie išleidžiami tūkstančiai dolerių ir kruopščios ruošėjų ir dalyvių pastangos daugiau tarnaus tam mūsų pamiltam ir lengviau atsiekiamam demonstratyviniam motyvui ir tiesioginiai tepalies daugumoje vyresniąją kartą (iš Kanados vien tik vyresniąją).

Dr. J. Grinius, numatydamas demonstratyvinio motyvo lėkštumą ir praeinamumą, prieš porą mėnesių Drauge pasiūlė tuos išleidžiamus tūkstančius panaudoti muzikos, meno bei literatūros veikalų išleidimui, kad tinkamiau prisidėtume prie mūsų kultūros turtinimo ir tuo pačiu tinkamesnio jos reklamavimo svetimųjų tarpe. Deja, jo balsas nebuvo išgirstas ir net nebandyta paieškoti kompromisų sujungti demonstratyvinį ir kūrybinį motyvą. Ir dar kartą ta tyla įrodyta senas teigimas, kad emigracija nesirūpina kūrybiniu motyvu, kad ir didieji talentai, nepajėgę atsispirti kūrybai žalingai atmosferai, paskęsta netekimo nuotaikose ir išeikvoja energiją retoriniams šauksmams bei demonstracijai skriaudai ir netiesai atidengti. O tuo tarpu visa tai galėtų perteikti neišnykstančių vertybių formomis ir benamių kartų kartas žadintų ilguose ir varginguose jų keliuose.

Kalbant apie patį PLB Seime dalyvavimą, dėl Kanados atstovavimo spaudoje buvo nemažai pasisakymų. Tačiau kur jaunimo ar šiaip jaunesni atstovai? Kažkodėl Kanadoje su tokiu skubėjimu ir keista delegatų rinkimo procedūra praėjo mažai pastebėti rinkimai. Tarytum būtų belikę vos kelios dienos iki to seimo, kai tikrumoje buvo visa žiema, visas pavasaris ir gera dalis vasaros. Dažnai priekaištaujama JAV liet. bendruomenės nesklan dumams, tačiau ji rinkimų pravedimu galėtų būti pavyzdžiu ir Kanadai.

Nesinorėtų sutikti, kad jaunimas tetiktų tik prie durų bilietus pardavinėti ar atlikti kitus vyresniųjų pavedamus techninius uždavinius. Galima blogiausiu atveju daleisti, kad studentija per jauna tokiems rimtiems darbams kaip seimas, bet jau yra šiame kontinente keletas dešimtų baigusių mokslus ir aktyviai dirbančių vienokį ar kitokį visuomeninį darbą ar net tiesioginiai bendruomenės organizacijoje. Kad ir demostratyvinis motyvas jiems būtų labai naudingas besidarbuojant vėliau jaunimo tarpe ir palaipsniui perimant vyresniųjų pareigas. Kaip ten bebūtų, jie galėtų būti pasyvesniais dalyviais, jei dėl savo patirties ir žinių negalėtų taip aktyviai įsijungti kaip vyresnieji. Laimingu būdu patekę pora jaunesnio amžiaus kandidatų (gal tik dėl reklamos?) dėl šeimyniško pobūdžio balsavimų procedūros negavo užtenkamo balsų skaičiaus ir tuo pačiu teisės vykti į seimą. Kursuoja gandas, kad nepartinis, nors iš jaunesniųjų tarpo, netoli keliausi. Norėtųsi tikėti, kad tai yra tik nepagrįstas gandas.

Jonas Vėlaikis.

Tremtis ir egzistencija

Kiekviena tremtis yra skaudi savo tautai, nes svetima gamtinė bei kultūrinė aplinkuma pajėgia sunaikinti ką tik besireiškiančias kūrybines jėgas, galėjusias gražiai išsiskleisti tėvynėje. Užaugus svetimam krašte, užbaigus čia gimnazijas ir siekiant tolesnio mokslo, jaunuolis-ė, atsiduria visų vėjų pavojuose. Atskirtas nuo savo žemės, papročių, istorijos jis net nežino į ką jam pagaliau atsiremti savo vidumi. Ateitis beviltiška, nes pasaulio eiga rodo, kad gali ilgai užtrukti, kol vėl bus galima sugrįžti į savo namus. Ir iškyla didelis pavojus ar jaunoji karta išlaikys tautinį susipratimą, bei savo tautai individualinę meilę.

Prof. A. Maceina vienoje paskaitoje atskleidžia du tremties tipus: tai Odisėją ir Abraomą.

Trojos karui pasibaigus, karžygis Odisėjas turi grįžti namo, į Itakos salą, kur laukia jo žmona Penelopė ir sūnus Telemachas. Tačiau vandenų dievas užsirūstina ant Odisėjo ir jis pasmerkiamas bastytis ilgą laiką po pasaulį. Odisėjas iškenčia šį pasmerkimą, išbūna 10 metų Jonijos jūroje, atsispiria Latofagų krašte, kur visi minta, kaip medus vaisiais. Jis įprašo draugus ji net surišti, nes jis žino, kas šių vaisių paragaus, tas nebegrįš tėvynėn. Sirenų krašte jis užkamšo visiems ausis, kad niekas neišgirstų labai žavaus, bet apgaulingo balso, kuris žada tik mirti. Jis iškenčia visus dievų viliojimus ir jų suktybes. Hestigonų dievaitės apmėtomas uolomis, kad nuskęstų jūroje su savo laivu, tačiau Odisėjas grįžta namo. Savo kantrumu ir gudrumu jis pergali dievų užsirūstinima ir pasmerkimą.

Charono krašte Abraomas turėjo žmoną Sarą ir rengėsi gyventi. Bet vieną dieną Viešpats tarė jam: Palik savo kraštą, savo giminę, savo namus ir eik į šalį, kur aš tau pasakysiu (Gen. 12). Abraomas paklausė Viešpaties, pasiėmes savo žmoną Sarą, tarnus iškeliavo. Kur pažadėtoji žemė, jis nežinojo, jis ėjo į visiška tamsą. Jis virto tremtiniu, ėjo iš krašto į krašta, statydamas Viešpačiui altorius, augindamas šeimą, kariaudamas su priešais. Ne kartą jis buvo susirūpinęs ir nusivylęs, tačiau savo klajonių nemetė ir niekur neisikūrė. Abraomas pažadėtos žemės nepasiekė. Jis mirė dykumose ir buvo palaidotas šalia savo žmonos. Po pusės tūkstančio metų palikuonys teįžengė į pažadėtąją žemę.

Kuo mes būsime? Katra tremtis mūsų — Odisėjo ar Abraomo, pasmerkimas, ar pašaukimas? Nuo mūsų pasisakymo ir priklausys mūsų tremtinių likimas, nes čia slypi netik tautinės, bet ir pasaulėžiūrinės skirtybės. Odisėjas yra stabmeldiškos tremties simbolis, Abraomas—krikščioniškos.

Odisėjui tremtis tai dievų pyktis ir pasmerkimas, jis tik laukia, kada tai pasibaigs. Jis nieko nekuria, tik stengiasi visus viliojimus pergalėti.

Abraomui tremtis — pašaukimas. Svetima vietovė jam ne vilionė, bet tik priemonė gyvenimui kurti. Abraomas keliauja su šeima, savo turtu, savo papročiais, savo bendruomene, kuriai jis yra tėvas, teisėjas, gynėjas, mokytojas ir kunigas. Galutinai jis niekam niekur neleidžia įsikurti, nes nėra ta šalis kurią Viešpats žadėjo.

Odisėjas ilgisi namų, savo šeimos, jis trokšta savo tėviškės. Tai jam realybė, bet ne idealas, kaip Abraomui. Todėl jis nieko nekuria, tik žiūri atgal, jis neišsivysto. Nesirūpina visai ateitim.

Abroamas visai kitoks, ateitis jam pagrindinė gairė jo siekinyje. Jis kuria naują istorinę sąmonę, pagrįstą jo idealu. Jis gyvena ateities apraiškoje, kaip pir maisiais amžiais visa krikščionybė. Nors pažadėtoji žemė svetima savo išore, savo vieta, tačiau jis stengiasi padaryti visos savo bendruomenės idealu. Jis žino, reikia į ją tikėti ir savo tikėjime jau ją mylėti. Jis žino, ją reikės pasiekti darbu, savo vargu, net ir kova su užpuolusiais priešais.

Visi pasisakysime už Abraomo tremtį, kuri yra pašaukimas. Nors graikiškoje ir glūdi taurios meilės tėvynei, tačiau ji svetima mums, užaugusiems krikščionių tarpe, ypač kada mūsų kraštas buvo ir yra religingas.

Tremtis taip pat yra savotiškas liudijimas. Žmogus, tapęs tremtiniu, kad ir nenorėtų, tai pats jo buvimas liudija, kad tokia politinė santvarka nesiderina su žmonijos morale ir gerove. Mes ir esame aukos tų vadų, kurie privertė po karo audros mus išsiblaškyti po platų pasaulį. Būkime sąmoningi šaukliai ne tik, kad mus skriaudą atitaisytų, bet turime ir įspėti pasaulį prieš pavojų. Tremtinių sąžinė turi būti gyva, neužliūliuojama saldžiu materialiniu gyvenimu. Tremtinys turi jaustis tremtiniu, neturi virsti pilnu čiabuviu, pamiršdamas savo krašto skriaudą. Turi priimti tremtį kaip pašaukimą. Jis negali turėti naujos tėvynės, kaip našlaitis naujų tėvų. Jis lieka našlaitis amžinai. Tėvynė yra irgi neatstojama, tai kraštas, kur mūsų tėvai gimė ir kur mes ir mūsų tautos kartų kartos išvydo pasaulį.

Nėra šio straipsnio tikslas kelti šovinizmo idėjas ar aklą nasipriešinimą prieš to krašto žmones, kur mes dabar prisiglaudę. Anaiptol, bendraukime su jais, bet nepamirškime, kad mes esame kitos šalies nariai, kuriai esame brangūs ir reikalingi. Mes būsime savo kraštui vakarų kultūros nešėjai, pasisavinkime geriausias kultūros savybes, duokime joms lietuvišką charakterį ir kai grįš teisė mūsų kraštui laisvai gyventi, mes būsime pajėgūs atversti naują Lietuvos kultūros lapą. Ruoškimės tam darbui pradėdami daugiau domėtis savąja literatūra, menu, dainomis, istorija bei papročiais. Pažinkime tai, o vėliau kurkime.

V. Birieta.

NAUDINGA KNYGA

Neseniai rinkoje pasirodė Toronte Ryerson Press išleista žynomo kanadiečio žurnalisto ir radijo komentatoriaus W. Woodside knyga The University Question. Ji įdomi tuo, kad pirmą kartą surinkta tiek daug naudingos informacinės medžiagos apie Kanados universitetus. Joje nagrinėjamos būdingesnės universiteto problemos, pasiremiant tyrimų duomenimis ir statistikomis, informuojama apie duodamas stipendijas, premijas, pateikiama trumpa universitetų istorija, jų specifiškumas, priklausomumas valstybei ar kuriai religinei denominacijai. Be to, smulkiai nagrinėjama, kas turėtų lankyti universitetus. Ypatingai svarbu besiruošiantiems studijuoti, o taip pat jų tėvams, nes kiekvienas studentas turėtų žinoti aiškiai prieš įstodamas, kas jam tinkamiausia studijuoti, į kokį universitetą įstoti ir kodėl pasirenka tą ar kitą sritį. Kartais maža informacija ir savo sugebėjimų apsvarstymu galima išvengti bereikalingų pinigų ir laiko eikvojimų. Knyga gaunama Toronto viešojoje ir Reference bibliotekoje.

ŽUKLAVIMO

ir įvairius kitus SPORTO REIKMENIS su atitinkamomis nuolaidomis gausite tik

J. BERŽINSKAS

1212 DUNDAS ST. W. - TORONTO - TEL. LE. 2-9547

Čia pat galime užsisakyti laivams motorus bei įvairius medžioklinius šautuvus.

Pigiausi siuntiniai

į Lietuvą ir į kit. Sov. Sąjungos kraštus

Štai keli pavyzdžiai:

MAISTAS:		VAISTAI:	
20 sv. cukraus	$11.30	Aspirinas, 250 tabl.	$1.00
20 sv. taukų	$18.95	Serpasil, 100 t. po 25	$1.80
20 sv. ryžių	$12.55	Streptomycin 30 gr.	$5.70
Švieži apelsinai, citrinos ir kiti skanumynai.		Penicilin alyvoje, 5 gr.	$2.90

Į šią vaistų kainą neįeina muitas.

Paprastu paštu pristatymas užtrunka TIK 3-5-7 SAVAITES; visi užsakymai išpildomi iš Europos.

Siunčiame ir iki 40 sv. maisto siuntinius; tuo sutaupysite persiuntimo išlaidas. Taip pat siunčiame ir siuvamas mašinas, įvair. įrankius, medicinos, dantų reikmenis ir t.t.

MAZAR TRADING CO. LTD.

863 QUEEN STREET W., Toronto, Ont. Tel. EM. 3-5520

Greitas ir patikimas patarnavimas, žemiausios kainos, garantuotas pristatymas. Priimame užsakymus ir paštu.

Kanados mėgiamiausi...

76M

Nuo galvos skaudėjimo ir reumatizmo —

ASPIRIN

TRADE MARK REG.

A PRODUCT OF BAYER

Greitai sustabdo skausmus

Jei jūs kenčiate galvos skausmą, nuo nušalimo, neuralgijos, muskulų skausmų, reumatizmo ar nugaros dieglių, atsimink —

Jūs negausite nieko geresnio...

Net dvigubai daugiau mokėdami!

100 tabl. 79c. 48 tabl. 49c. 24 tabl. 29c. 12 tabl. 19c

"MEŠKIUKAS" "Little b'ar"

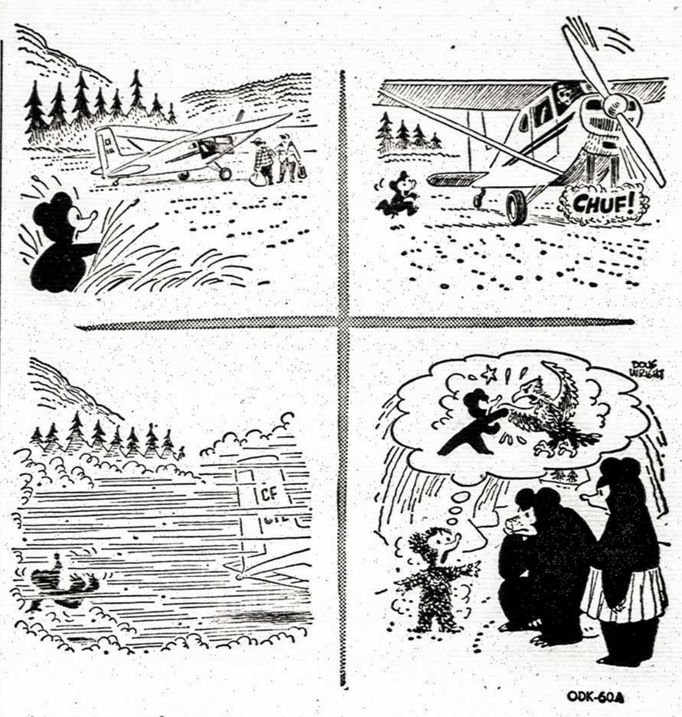

Jūsų malonumui paruošė

DOW KINGSBEER

Tariama Dau Kingsbyr

BREWERY LIMITED

DIDŽIAUSIA LIETUVIŲ PREKYBA TORONTE

Mohawk Furniture

LIMITED

2446 - 8 DANFORTH AVE. TEL.: OX. 9-4444, OX. 9-4224

PILNAS NAMŲ APSTATYMAS BALDAIS

RADIJO ★	★ KROSNYS
ŠALDYTUVAI ★	★ LINOLEUMAS
SIUVIMO MAŠINOS ★	★ VAIKŲ BALDAI
SKALBIMO MAŠINOS ★	★ ĮVAIRŪS KILIMAI
TELEVIZIJOS APARATAI ★	★ VAIKAMS VEŽIMĖLIAI

Vaistai Lietuvon!

IŠGELBĖKITE GYVYBES, PASIŲSKITE SAVO GIMINEMS IR DRAUGAMS VAISTŲ

Rašykite, telefonuokite ar atvykite pas mus. Visos informacijos veltui.

WALTMAN'S Patikima Vaistinė

1147 DUNDAS ST. W., Ossington kampas (prieš Lietuvių Namus)

TELEFONAS LE. 6-2139

Elektros - Electronic Technikas

ANTANAS ČEPONIS

Visi elektros įrengimai ir pataisymai atliekami greitai ir garantuotai.

Vairinu vasarnamius.

Tel. LE. 3-1080

44 Gwynne Ave., Toronto

Pasinaudokite didžiausiais kelionės patogumais...

važiuodami SUPER Continental ir Continental

Dviem puikiais transkontinentiniais traukiniais, kurie važiuoja kasdien į Rytus ir į Vakarus — aptarnaudami:

MONTREAL - OTTAWA - TORONTO - WINNIPEG
SASKATOON - EDMONTON - JASPER - VANCOUVER

o tarpines stotis aptarnauja CONTINENTAL.

Norėdami viskuo aprūpintos kelionės, pasiteiraukite apie CNR'o "suplanuotą"

MAPLE LEAF PACKAGE TOURS

Informacijų ir rezervuotų kelionių reikalais kreipkitės į Canadian National atstovus.

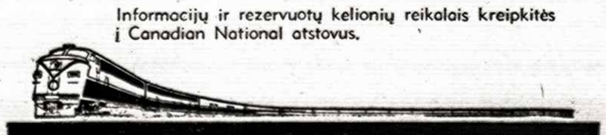

CANADIAN NATIONAL RAILWAYS

VIENINTELIS GELEŽINKELIS APTARNAUJĄS VISAS PROVINCIJAS

Mann & Martel Ltd.

REALTORS

1199 Bloor St. W. Telef. LE. 4-8481

Perkant ar parduodant nekilnojamą turtą visada kreipkitės į šią didelę pardavimo įstaigą, kuri turi 10 atskirų biurų įvairiose miesto dalyse. Greitas ir sąžiningas patarnavimas. Didelis pasirinkimas. Paskolų sudarymas ir finansinė parama trūkstant įmokėjimo. Čia rasite viską kas Jus interesuoja nekilnojamo turto reikaluose.

Bloor - Dufferin
$1.300 įmokėti, 6 kambarių mūrinis namas su 2 virtuvėm, alyva šildomas, dvigubas garažas, geras morgičius. Visai arti Bloor gatvės.

Bloor - Barthurst
$2.000 įmokėti, 6 kambarių mūrinis atskiras namas su 2 moderniškomis virtuvėmis, alyva apšildomas (naujas pečius). Tuojau galima užimti.

Roncesvalles - Fern
$3.500 įmokėti, 8 kambarių per du augštus, mūrinis namas, dvigubas garažas, 2 virtuvės, 2 vonios, alyva apšildomas (naujas pečius). Visai arti Roncesvalles. Morgičius 13 metų.

Garden - Roncesvalles
$3.500 įmokėti, 7 kambarių mūrinis namas su 4 garažais, vandeniu alyva apšildomas, 2 moderniškos virtuvės. Tuojau galima užimti.

Marguerette - Bloor
$4.500 įmokėti, 6 kambarių mūrinis namas su 2 moderniškom virtuvėm, alyva apšildomas, nepereinami kambariai, dvigubas rgaažas. Viena skola balansui 10-čiai metų.

Annette - Runnymede
$5.000 įmokėti, 10 kambarių atskiras mūrinis namas su garažu, 2 virtuvės, vandeniu alyva apšildomas, 4 kambariai pirmame augšte. Viena skola balansui 10-čiai metų.

Parkdale
$5.000 įmokėti, 9 kambarių mūrinis namas su garažu, alyva apšildomas, 3 virtuves. Arti susisiekimo.

Jane - Annette
$6.000 įmokėti, 7 kambarių atskiras mūrinis namas, alyva apšildomas, 2 moderniškos virtuves, garažas. Tuojau galima užimti.

St. Clair - Oakwood
$8.000 įmokėti, 12 kambarių (dupleksas) atskiras mūrinis namas su garažu, vandeniu alyva šildomas, 3 virtuvės, 2 vonios. Geros pajamos. 5 kambariai pirmame augšte.

Wasaga Beach
Vasarvietė
$3.000 įmokėti, 9 kambarių vasarnamis ir 8 kabinos talpinančios po 4 asmenis, 2 laiveliai ir visi kiti patogumai. Viena skola balansui 10-čiai metų. Dvigubas sklypas.

Oakwood - St. Clair
$25.000 įmokėti, 6 butų apartamentas, 3 garažai, vandeniu apšildomas. Prašoma kaina $55.000.

Bloor - Indian Rd.
$3.500 įmokėti, mūrinis, 8 kambarių, 2 virtuvės, 2 vonios. Pilna kaina $14.500.

Parkdale
9 kambariai — 3 virtuvės
$4.500 įmokėti, mūrinis, atskiras, garažas. Pajamos $160 menesiui. Atvira skola 10 metų. Vandeniu alyva šildomas.

Bloor - Dovercourt
$3.500 įmokėti, mūrinis, 8 kambariai, garažas, 2 virtuvės, Pilna kaina $16.500.

College - Roxton Rd.
2 butų — 10 kambarių
$4.000 įmokėti, mūrinis, 2 virtuvės, 2 vonios, 2 garažai, 2 atskiri butai, vandeniu alyva šildomas. Prašo $18.500.

Bloor - Dovercourt
$3.000 įmokėti, mūrinis, 8 kambariai, 2 virtuvės, 2 vonios, labai arti prie Bloor. 1 atvira skola 10 metų.

Bloor - Runnymede
$4.000 įmokėti, mūrinis, 6 gražūs kambariai, privatus įvažiavimas, garažas, naujas stogas.

Annette - Runnymede
1 atvira skola
$5.000 įmokėti, mūrinis, atskiras, 10 kambarių, 2 virtuvės, garažas, 3 vonios. Pajamos 230 menesiui.

Bloor - Oakmount Rd.
13 kambarių — 3 vonios
$10.000 įmokėti, rauplėtų plytų, atskiras, garažas, privatus į važiavimas, 1 atvira skola 10 metų.

Roncesvalles - Constance
14 kambarių - 3 virtuvės
$8.000 įmokėti, mūrinis, atskiras, 2 vonios, 2 garažai. Pilna kaina $26. 500. Tuoj pat galima užimti.

Annette - Clendenan
$10.000 įmokėti, mūrinis, atskiras, 2 ju butų, dvigubas garažas. Pilna kaina 25.500.

Marguerette - Bloor - Dufferin
$2.000 įmokėti, 6 kambarių atskiras mūrinis namas iš lainės įvažiavimas, arti prie susisiekimo, erdvūs kambariai, lengvos mokėjimo sąlygos. Pilna kaina tik $14.000.

Rogers Rd. - Dufferin
$2.000 įmokėti, 5 kambarių vieno augšto, trys miegami kambariai. Dvigubas garažas, namas atskiras, gražioje vietoje. Kaina $10.000.

Gailmort Place - St. Clair
$2.000 įmokėti, 6 kambarių, 2 virtuvių, namas mūrinis, vienų metų senumo, privatus įvažiavimas, gražioje vietoje. Antras augštas išnuomotas u $75 menesiui.

St. Helens Ave. - Lansdowne
$2.500 įmokėti, 7 kambarių mūrinis namas, 2 vonios kambariai. Iš lainės įvažiavimas, arti prie susisiekimo. Geros mokėjimo sąlygos, geram stovy namas.

Brock Ave. - College
$2.900 įmokėti, 11 kambarių tripleksas, pirmas augštas 3 kambariai ir virtuvė ir vienas vonios kambarys. Taip pat antras augštas. Trečias — du kambariai ir virtuvė. Šildymas alyva. Geros pajamos iš namo, lengvos mokėjimo sąlygos.

Davenport Rd. - Dufferin St.
$3.000 įmokėti, 6 kambarių, 2 virtuvių, prie gero susisiekimo. Namas geram stovyje, viena skola ilgiems metams atdara. Lengvos mokėjimo sąlygos, pilna kaina $14.900.

Bloor - High Park Ave.
$3.500 įmokėti, 6 kambarių mūrinis namas, moderniška virtuvė, gražioje vietoje, prie gero susisiekimo į visas miesto dalis. Pilna kaina $13.900.

Jane - Annette
$3.800 įmokėti, 10 kambarių mūrinis atskiras namas, per du auggštus po penkis kambarius, atskiras įėjimas. Trims mašinoms garažas. Geras susisiekimas. Geros mokėjimo sąlygos. $240 į mėn. pajamų iš namo.

Jane - Dundas
$2.500 įmokėti, naujas mūrinis namas, 6 kambarių su dviem virtuvėm, prie pat Loblaw krautuvių. Gražioje vietoje. Pilna kaina $15.500.

Dundas - Dovercourt Rd.
$4.800 įmokėti, krautuvė ir dviejų augštų mūrinis namas. 7 kambariai ir krautuve, kuri tinkama moterų kirpyklai bei kitiems bizniams. Į antrą augštą atskiras įėjimas. Geros pajamos iš namo. Savininkas išvyksta iš Toronto, tuojau galima užimti visas patalpas.

B. SAKALAS
- SAKALAUSKAS
Darbo telef. LE. 4-8481
Namų tel. LE. 6-1410

T. STANULIS
1159 ST. CLAIR AVE.
LE. 4- 6346. Namų RO. 2-5543.

Aleksas KAZANAVIČIUS
Darbo telef. LE. 4-8481

P.S. Jeigu kartais Jūs nerastumėte šiame skelbime sau tinkamo namo ar biznio, tuojau skambinkite mums pasiteiraudami ką mes turime naujo, nes mes gauname kas dieną daug naujų nuosovybių.

JOINT REALTY LTD.
899 BLOOR ST. W. - TEL. LE. 4-6381
Turime daug įvairiose vietose namų pasirinkimui tik kreipkitės ir gausite pilnas informacijas. Tvarkome visus morgičių reikalus.

SPORTAS

VYČIO ŽINIOS

Futbolas. Užpraeitą pirmadienį Vytis I sužaidė 1:1 lygiąsias su Blackpool viennuolike. Šiose Continental lygos pirmenybių rungtynėse įvartį įmušė P. Rožaitis. Consolo taurės varžybose praeitą sekmadienį Vytis I pralaimėjo prieš Sons of Malta 2:1. Įvartis Lietuvininko. Sekančios rungtynės: šį sekmadienį 2 val. p.p. Withrow parke Vytis II - Hellas B.

Lauko tenisas. Praėjusį savaitgalį Toronte įvykusiose Toronto Lietuvių Namų taurės komandinėse lauko teniso varžybose Vytis laimėjo 3-čią vietą. Vytiečiai Gvildys, Rautinš ir Žukas pralaimėjo Rochesterio Sakalui 3:0, bet ta pačia pasekme įveikė Hamiltono Kovą. Sekmadienį vytiečiai dar žaidė draugiškas rungtynes su Čikagos tenisininkais.

Lengv. atletika. Praėjusį trečiadienį klubo rungtynėse pasiektos šios pasekmės: rutulys moterims — Kriaučiūnaitė 32' 1", diskas moterims — Kriaučiūnaitė 84'3", ietis moterims — Kasperavičiūtė 79'1", šuolis į augštį mergaitėms — Pacevičiūtė 3'9", Brynaitė — 3"7", rutulys mergaitėms — Pacevičiūtė 21'4". Sekančios rungtynės įvyks už dviejų savaičių. Keturi klubo lengvaatletai FASKo yra pakviesti dalyvauti Š. Amerikos pabaltiečių lengv. atletikos rungtynėse, kurios įvyks birželio 21-22 d. Čikagoje.

O. Kriaučiūnaitė dalyvavo Ontario lengv. atletikos pirmenybėse ir rutulio stūmime laimėjo 3-čią vietą.

Praėjusį sekmadienį įvyko pasitarimas nustatyti gaires kai kuriems šių metų reikšmingiems įvykiams. Buvo aptarti dešimtmečio minėjimo reikalai ir sudaryti planai Wasagos sporto aikščių įrengimams. Pirmoji talka šiam reikalui organizuojama šį savaitgalį. Visus kviečiame prisidėti. **A. S.**

KOVO ŽINIOS

— Spėjama, kad 1959 m. ŠA Žaidynių pavasario ratas bus pravestas Hamiltone. Tam sąlygos yra labai geros: beveik vienoje vietoje randasi net šešios salės, o finalinėms rungtynėms galima būtų paimti McMaster universiteto salę, talpinančią beveik 1.000 žmonių.

— Kovietes maloniai nuteikė Toronto Vyčio moterų krepšinio komandos žaidėjos, įteikdamos savo "priešininkėms" laike rungtynių gražias rožes, kartu pasveikindamos hamiltonietes 9-nių metų klubo gyvavimo proga.

— Iš valdybos pasitraukė Alg. Grajauskas. Iždin. pareigas pradėjo eiti Z. Rickienė.

— FASKas yra augščiausias mūsų išeivijos sportinio gyvenimo organas. Gražus yra jo statutas, skambios pavardės vadovybėje. Hamiltono Kovas, besirengdamas devynerių metų sukakties minėjimui, balandžio 25 d. parašė raštą, kviesdamas FASKo pirmininką žaidynėse dalyvauti ir jas atidaryyti, o pačiam negalint, atsiųsti bent atstovą. Taip pat paprašyta buvo finansinės paramos, nes klubo kasoje buvo likę $25, juo labiau, kad balandžio 12-13 d.d. Clevelande ji buvo žadėta. Iki šios dienos į kvietimą negauta jokio atsakymo, nesulaukta nei jokios paramos...

— Gimnazijų lengvosios atletikos pirmenybėse Hamiltone V. Kronas šuolyje į augštį laimėjo pirmą vietą.

— Rudenį hamiltoniečiai 1958-59 sezoną numato atidaryti taip pat didelėmis žaidynėmis. **K.B.**

Padėka

Hamilytono LSK "Kovas", po gražiai pavykusio 9-nių metų sukakties minėjimo gegužės 24-25 d.d. reiškia nuoširdžią padėką VAV parapijos klebonui kun. dr. J. Tadarauskui už visokeriopą paramą rengiant šias sukaktuves ir leidimą nemokamai pasinuadoti parapijos sale šachmatų simultanui. Toronto Varpo chorui ir jo vadovui muz. St. Gailevičiui, solistams St. Mašalaitei, V. Žemelytei ir V. Verikaičiui už puikiai išpildytą programą, sporto klubams Toronto LSK Vytis, Toronto Aušra, Ročesterio Sakalas ir Detroito Kovas už sveikinimus ir dalyvavimą žaidynėse, o mūsų prekybininkams pp. Vl. Antanaičiui, Alf. Kybartui, Vl. Kažemėkui ir A. Pranckevičiui - Z. Didžbaliui už nupirktas puikias taures krepšinio ir stalo teniso žaidynių nugalėtojams, kurios paliks kaip prisiminimas gražiai praleistų dienų Hamiltone.

Dėkojame už sveikinimus ir gėles kun. dr. J. Tadarauskui, Kanados ir Vakarų Sporto Apygardų vadovams pp. J. Gustainiui ir P. Petruičiui, KLB Hamiltono apylinkės pirm. R. Bagdonui, o taip pat prisidėjusiems prie šių iškilmių pravedimo, P. Vaitoniui už duotą simultaną, K. Mikšiui — loterijos pravedimą, Vl. Sasnauskui, p-lei M. Macevičiūtei, J. Bulioniui, broliams J. K. Žukauskams už įrengimą garsintuvų salėje ir visiems kitiems, kurie vienokiu ar kitokiu būdu prisidėjo prie sporto žaidynių ir baliaus pravedimo, sutraukusio į Hamiltoną daug svečių iš JAV ir Ontario provincijos.

Dar kartą visiems nuoširdus, sportiškas ačiū. **HLSK Kovas valdyba.**

Lengvaatlečių varžybose Kaune gegužės 11 d. disko metime rekordą pasiekė Veikalaitė, numetusi 47 m. 14 cm., Varanauskas rutulį numetė 16 m. 94 cm. Plaukikų varžybose Puodžiukynas 100 m. laisvu stiliumi nuplaukė per 1 min. 1,2 sek.

Vilniaus spartakiečių futbolininkai gegužės 11 d. Sovietų Sąjungos B klasės pirmenybių rungtynėse Leningrado LTS komandą nugalėjo 2:0.

SENIŲ FABRIKAI

Žmonės senatvėje pergyvena didelę depresiją, kai pasijunta esą jau niekam nereikalingi. Pastovus vertingas darbas pakelia jų nuotaiką ir teigiamai veikia tiek fizinę, tiek psichinę sveikatą. Anglijoje dėl to visa eilė firmų yra įkūrę arba atskirų fabrikų arba fabrikų skyrių, kuriuose dirba vien senyvi vyrai ir moterys. Tokiam vienam fabrike dirba 110 darbininkų 71-74 metų amžiaus. Atskiruose fabrikų skyriuose laikomi senai įmonėje dirbą darbininkai. Jų darbo spartumas nėra didelis, bet užtai darbo tikslumas, jų apdairumas yra žymiai didesni negu jaunų darbininkų. Dėl to jų darbo vertė nėra mažesnė ir jiems mokamas tas pats atlyginimas kaip ir anksčiau.

R. CHOLKAN
REAL ESTATE LIMITED

527 Bloor St. W. Telef. LE. 2-4404

Perkant ar parduodant bet kokią nekilnojamą nuosavybę, kreipkitės į šią gerai žinomą firmą. Turime didelį pasirinkimą įvairių namų, biznių, sklypų, farmų, apartmentų ir kitokių nuosavybių. Sudarom paskolas. Sąžiningas patarnavimas.

Jane - Annette
$2.000 įmokėti, 6 kamb. mūrinis namas, mod. virtuve, alyva šildomas, priv. įvažiav. šeimininkas išvyksta.

Runnymede - Annette
$3.400 įmokėti, 8 kamb. mūrinis namas, 2 mod. virtuvės, alyva šildomas, garažas, geros išsimokėjimo sąlygos.

Windermere - Bloor
$4.500 įmokėti, 6 kamb. atsk. mūrinis namas, 2 mod. virtuvės, alyva šildomas, didelis kiemas, pilna kaina tiktai $15.700.

Indian Rd. - Bloor
$4.500 įmokėti, 6 kamb. mūrinis namas, mod. virtuvė, alyva šildomas, dvigub. garažas, viena skola 10 m.

Indian Rd. Cresc. - Bloor
$5.000 įmokėti, 7 kamb. atsk. mūrinis namas, 2 virt., priv. įvažiavimas.

Swansea - Windermere
$6.000 įmokėt, 7 kamb. atskiras mūrinis namas, mod. virtuve ,vand. alyva šildomas, garažas 1 skola 10 metų.

Indian Rd. - Bloor
$6.000 įmokėti, 8 kamb. per 2 augštus, atskiras mūrinis namas, vand. alyva šildomas, privatus įvažiavmas, garažas, didelis gražus kiemas, geros išsimokėjimo sąlygos, žema kaina.

Clendenan - Bloor
$7.000 įmokėti, 8 kamb. per 2 augštus, atskiras mūrinis namas, vand. alyva šildomas, mod. virtuvė, garažas, namas be skolų.

Geoffrey - Roncesvalles
$5.000 įmokėti, 12 kamb. mūrinis namas, 3 vonios, 3 virtuvės, alyva šildomas, namas be skolų.

Humberside - High Park
$6.000 įmokėti, 10 kamb. atskiras mūrinis namas alyva šildomas, dvi vonios, 2 virtuvės, garažas, viena skola 10-čiai metų.

Westminster Ave. - Indian Rd.
$8.000 įmokėti, 13 kamb. atskras mūrinis namas, 2 vonios, 4 virtuvės, vand. alyva šildomas, garažas, labai geras nuomavimui, šeiminnkas išvyksta.

Wright Ave. - Roncesvalles
$10.000 įmokėti, 12 kamb. atskiras mūrinis namas, 3 vonios, 4 virtuves, vand. alyva šildom., priv. įvažiavim.

Apartamentai
$10.000 įmokėti, 4 butų, $500 nuomos į menesį.
$20.000 įmokėti, 9 butų, apie $12.500 nuomos į metus.

Wasaga Beach
$4.000 įmokėti, benzino stotis, restoranas, krautuvė, 19 kabinų, gali keisti į namą.
$2.000 įmokėti, maisto produktų krautuvė - valgykla su dideliu kampiniu sklypu, galima statyti motelius bei benzino stotį. Galima tuojau ir nuomoti.
$800 įmokėti, 6 kamb. vasarnamis su visais baldais.

P. KERBERIS
TEL. DARBO LE. 2-4404 - - - NAMŲ LE. 5-1584

Lietuvos piliečių žudikai naciai teisme

(Atkelta iš 2 psl.)

moterys ir vaikai. Klausinėjamas ,kodėl taip buvo daroma, Hersmann pareiškia, "gal tai įvyko dėl to, kad tėvai nenorėjo nuo savo vaikų atsiskirti, norėdami verčiau mirti kartus su kitais šeimos nariais".

Esesininkų vadų varžybos dėl šaudymų Lietuvoje

Lietuvos gyventojų šaudymas tuo metu buvo tiek "madoj", kad hitlerinių smogiamųjų dalinių vadai ir vadukai, įvairių gestapo, SD ir kitų įstaigų viršininkai ėjo savo tarpe tiesiog lenktynių, kas kokį Lietuvos rajoną "apvalys" ir kiek "potencinių priešų" sulikviduos. Įvykus pirmiems masiniams sušaudymams Lietuvos pasienio miesteliuose, Tilžės gestapo vadas Boehme ir SD viršininkas Hersmann vykę į Kauną pas SS-standartenfuererį Jaeger, su juo susitarti dėl egzekucijų atskiruose rajonuose derinimo. Taip buvę jiems patarta dr. Stahleckerio, masinių naikinimų planuotojo Berlyne. Bet kai tilžiečiai viršininkai atvyko į Kauną, čia juos Jaegeris sutikęs labai piktai. Girdi, "valymus" Lietuvoje vykdyti — tai jo kompetencija, o ne Tilžės gestapo ir SD įstaigų. Ir Lietuvos pasienis priklausąs prie zonos, kuri įeina į Kauno (Jaegerio) kompetenciją. Jis stačiai uždraudęs jiems Lietuvos teritorijoje veikti. Prie kokio nors susitarimo nebuvę prieita. Hersmanno parodymais, lankymasis Kaune praktiškai baigęsis tuo, kad Jaegeris juos "išvaręs pro duris". Ir kaltinamasis Harms teisme patvirtino, kad esesininkų vadas Jaeger Tilžės komandai nenorėjęs pripažinti teisės Lietuvos pasienio ruože gyvent. šaudyti. Boehme, tačiau ,tais laikais pareiškęs, kad jis nesąs linkęs Lietuvos pasienio 25 km ruože atsisakyti teisės tokius žygius vykdyti, priešingai, jis dar stengėsi tą 25 km ruožą kiek galint praplėsti.

Batakių suimtuosius norėjo susprogdinti, paskiau sušaudė

Kaltinamasis Harms, buv. krimin. komisaras Tilžėje, teisme parodė, kad buvęs planas internuotųjų stovyklą Batakiuose susprogdinti. Lauksargių punkto vedėjas Schwarz ,buvęs tuo reikalu jau su vieno pionierių dalinio vadu susitaręs. Planas neįvykdytas dėl to, kad sprogdinant būtų nukentėjusi ir Batakių geležinkelio stotis. Tuomet esesininkai nusprendė suimtuosius, kurių tarpe buvo ir moterų su vaikais, sušaudyti. Boehme pavedęs Harmsui toms egzekucijoms vadovauti, bet Harms atsisakęs. Šaudymams vadovavęs gestapo pukto vedėjas Schwarz. Masinių žudymų metu buvę baisių scenų, kurios dalinai buvusios net fotografuojamos.

GREITAI ● GERIAUSIAI ● LENGVAI
PINIGAI Į LIETUVĄ
10 Rublių už $1.—
Mokestis $5.— iki $50.00
PILNAI GARANTUOTA
KVITAS PARŪPINAMAS
EXPRESU PER 2 SAVAITES
GRAMERCY
744 Broad Street
Newark 2, New Jersey
Leista Bankų Dept.
ir apdrausta.

Joseph A. **PETERS** *Ltd.*

REALTORS
Narys Toronto Real Estate Board

1162 ST. CLAIR AVE. WEST TELEFONAS LE. 2-3321

Havelock - College
$7.000 įmokėti, atskiras 11 kambarių namas, 3 virtuves, vandeniu ir alyvos šildymas. Garažas ir vieta dar keliems garažams. Pilna kaina $19.500.

Havelock - Bloor
$7.000 įmokėti, atskiras 9 kambarių labai gerame stovyje namas. 2 modernios virtuves, 2 vonios. Garažas ir tik keli žingsniai iki Bloor

Bloor - Delaware
$2.500 įmokėti, 9 kambarių namas. 2 modernios virtuves, dvigubas garažas. Labai arti Bloor.

Oakwood - St .Clair
$6.000 įmokėti, 9 didelių kambarių per 2 augštus, atskiras namas. 2 virtuvės, vandens ir alyvos šildymas. Dvigubas garažas, privatus įvažiavimas. Didelis ir labai gražus kiemas.

Bloor - Runnymede
7 kambarių atskiras labai gerame stovyje namas. Vandens šildymas, garažai, gražus kiemas.

Oakwood - St. Clair
1.000 įmokėti, 7 gražūs kambariai per du augštus. 2 virtuves. Šeimininkas išvyksta Amerikon.

Pirkdami ar parduodami kreipkitės:

B. MARIJOŠIUS
Įstaigos tel. LE. 2-3321 Namų tel RO. 2-5543

PIGIAUSI
siuntiniai
Į LIETUVĄ

Pramonės gaminiai — Maistas — Vaistai

Štai mūsų kainų pavyzdžiai:
22 svarai cukraus $11.95
22 svarai ryžių $14.75
22 svarai taukų $23.20

Siuntiniai pristatomi per 3 - 4 savaites.

Janique Trading Co. Ltd.
835 Queen St. W., Toronto
Tel. EM. 4-4025

Skyriai Hamiltone, St. Catharines, Edmonton, Buffalo ir kt.

Mes skoliname įmokėjimui pinigus, duodame ir perkame morgičius!

Niekur kitur Jūs nerasite tikro ir teisingo morgičių patvarkymo parduodant nuosavybę, kaip tik čia, nes mes turime ilgametį biznį su geromis firmomis ir jų pilną pasitikėjimą. Mūsų biznis remiasi geru ir sąžiningu patarnavimu ir parduodame nuosavybes tik su geromis išsimokėjimo sąlygomis. Skambinkite mūsų firmai ir agentams ir Jūs rasite tikrą Jūsų reikalų supratimą ir sprendimą perkant ar parduodant namus ir biznius.

A. MORKIS
REAL ESTATE & BUSINESS BROKER
1077 Bloor St. W. - - - Telef. LE. 4-8459

Jums patarnaus:
P. BUDREIKA Namų tel. WA. 1-7672
F. JONYNAS Namų tel. EM. 4-9641 ir EM. 6-0091
A. BLIUDŽIUS Namų tel. RO. 7-1948
V. MORKIS

ED. KONDRATAS

Vyrų ir moterų rūbų siuvėjas

1113 Dundas St. W., Toronte
(prie Lietuvių Namų)

Telefonai:
siuv. LE.3-5454 namų LE.4-6643

Baby Point Paint & Wallpaper

C.I.L., B. MOORE, CR. DIAMOND, SELECTONE, O.P.W. firmų dažai, sienoms popieris, įvairios tailės ir kiti reikmenys. DAŽAMS NUOLAIDA 15%—25%.
Kviečiame atsilankyti arba skambinti tel. RO. 2-4931.
Sav. A. F. GALDIKAI 351 JANE ST. (prie Annette).

Lietuvių moterų KIRPYKLA
Doma Hairstyling
1618 BLOOR ST. W.
(netoli Dundas)
Telefonas LE. 3-2904
Sav. D. KAUNAITĖ

Prityręs Admiral T.V. Corporation technikas
TAISAU RADIO - TELEVIZIJOS aparatus
Darbas ir dalys garantuotos visiems metams.
RO. 7-5976 V. SIMINKEVIČIUS 386 Durie St.

B. SERGAUTIS REALTOR

visiems savo klijentams, kolegoms ir bičiuliams praneša, kad atidaryti nauji moderniški offisai

989 BLOOR St. W. | **355 DANFORTH AVE.**
LE. 4-9211 | **HO. 1-7515**

Real Estate Agentai

prašom aplankyti naujus airconditioned offisus. Mūsų agentų mėnesinio uždarbio vidurkis yra virš $1.000.

I. Mawrodin

REALTOR
Narys Toronto Real Estate Board
2543 Dundas St. W. RO. 7-3121

DIDELIS PASIRINKIMAS ĮVAIRIŲ NUOSAVYBIŲ. Sudarome paskolas, perkame morgičius, bei parūpiname pinigų įmokėjimui. GREITAS IR SĄŽININGAS PATARNAVIMAS.

RO. 7-3121 A. MIČIŪNAS RO. 7-3121

FOUR SEASONS TRAVEL
109 Bloor St. W., Toronto 5.
Tel. WA. 3-9484 ir WA. 3-9715
Atveža gimines
nuolat gyventi ar pasisvečiuoti.
BILIETAI:
lektuvais, laivais, geležinkeliais.
Nesezoninio meto nuolaidos!
Pasus ir vizas parūpiname per keletą dienų.
Kreipkitės į mus:
FOUR SEASONS TRAVEL

V. VASIS
REAL ESTATE
872 Bloor St. W. Telefonas LE. 1-4605

COLLEGE - OSSINGTON
12 kambarių, 4 virtuvės, 2 garažai, patogus susisiekimas, gero mūro namas, reikalinga $6.000 įmokėti
ST. CLAIR - OAKWOOD
7 kambariai, vandeniu alyva apšildomas, kvadratinis planas ir garažas, prašoma kaina $22.900.
COLLEGE - DUFFERIN
8 kambariai, 3 virtuvės, atskiras, vienas morgičius balansui, $3.000 įmokėti.
HIGH PARK RAJONE
9 kambarių, vandeniu alyva apšildomas, garažas, labai gera vieta nuomavimui, didesnis įmokėjimas.

Didelis pasirinkimas gyvenamų namų, biznių, žemės statyboms. Jūsų patarnavimui pra[illegible]u skambinti LE. 1-4605

J. GUDAS V. VASILIAUSKAS

Baltica
LIETUVIŠKA RŪBŲ VALYKLA
966 Dundas St. W. - - Tel. LE. 1-5688

Valome, dažome, jaudžiame ir taisome.
PAIMAME IR PRISTATOME Į NAMUS.
Jūsų patogumui patarnaujame nuo 8 val. ryto iki 7 val. vakaro.
Darbas atliekamas greitai ir sąžiningai.
Sav. V. BLOCKIS

LIETUVIŠKA MOTERŲ KIRPYKLA
WANDA'S HAIR STYLING
PONIOS IR PANELĖS KVIEČIAMOS apsilankyti naujoje ir modernioje WANDOS ŽUKAUSKIENĖS kirpykloje. Kirpimas ir šukuosenos individualiai pritaikomos. Prityrę plaukų dažyme ir pusmetinių dėjime. Žemos kainos.
1700 B QUEEN ST. W. (prie Sunnyside)
Telefonas LE. 5-6686

NORITE SUTAUPYTI?
Kainos ant visko pakilo, tačiau Jūsų nuosavybės draudimai kainuos mažiau, jei kreipsitės į mus. Paro[illegible]tysime, kaip galima pilniaus apsidrausti už žemesnę kainą. Patarimai ir patarnavimai veltui Skambinkite šiandien.

PRANAS BARAUSKAS
INSURANCE SERVICE
LE. 4-3608
83 Westmoreland Avenue, Toronto
Atstovas The Empire Life Insurance Co. ir kitų draudimo bendrovių.

Krosnys – Gazai – Alyva – Anglys
CONVERSION BURNERS — gazo ir alyvos. VANDENS TANKAI — gazo ar elektros. Šaldytojai (air conditioners) vasarai ir žiemai. Krosnys "Gurney" — gazo ar elektros. Šaldytuvai — gazo ar elektros VISŲ RŪŠIŲ REMONTO DARBAI.
ROSE HEATING — TINSMITH CO.
844 Broadview Ave. Krautuvė — 723 Gerrard St. E.
Savininkai ZALECKIAI
TELEFONAS HO. 6-1623
Pas mus pigesnės kainos ir didelis pasirinkimas

Variety Textiles
948 DUNDAS ST. W., TORONTO - TEL. LE. 6-7394
(prieš šv. Jono Kr. bažnyčią)
Norėdami padėti savo artimiesiems LIETUVOJE, aplankykite mūsų krautuvę. Didelis Anglijoje pagamintų medžiagų pasirinkimas: paltams, suknelėms, sijonams, įvairios medžiagos vyriškiems rūbams. Taip pat įvairūs priedai: pamušalai, siūlai ir t.t. Impilai, pagalvės ir kt. Lovos baltiniai.
Atskirų medžiagų gabalų už pigią kainą pasirinkimas.
Žemiausios kainos Toronte.

ŠILDYMO KONTRAKTORIUS
PARDUODU IR STATAU naujas krosnis, oilburnerius ir gazburnerius. Duodu išsimokėjimui iki dviejų metų
Pravedu gazo linijas, prijungiu plytas, statau radiatorius, vandens apšildymo krosneles ir atlieku kitokius panašius darbus
Pranešu savo naująjį adresą:
999 College St., Toronto. Telef. LE. 4-6123
ANT. JUOZAPAITIS

Maisto produktų krautuvė
125 Roncesvalles Ave. (kampas Galley)
Tel. LE. 3-9911
Mes turime lietuviškų sūrių, kaimiškų lašinių, kumpių, taip pat įvairiausio europietiško bei kanadiško maisto.
PRISTATOME VELTUI Į NAMUS.
APSILANKYKITE ARBA SKAMBINKITE.
Savininkai J. ir V. MATEKONIAI

Pats laikas padaryti pavasarinį mašinos pagrindinį patikrinimą.
WALLY'S GARAGE
5 ROBERT STREET, TORONTO
/prie Spadina-College/
Sav. VL. TARVYDAS
Sąžiningai atliks visus mašinos pataisymo darbus.
Naujų stabdžių įdėjimas tik $18.00
Garantuotas darbas. Lietuviams pigiau negu kitur.
TEL. NAMUOSE: LE. 2-4058. DARBE: WA. 1-9541

EDMONTON, Alta.

Vytautas V. Juodelis šių metų birželio mėn. pirmomis dienomis Montrealio universitete sekmingai užbaigė inžinieriaus mokslus — metalurgijos ir filosofijos — ir nuo liepos 1 d. išvyks darbuotis į Kingston, Ont., Aluminum Co. of Canada. Prieš užimant naują darbą, naujasis inžinierius atsilankys į Edmontoną aplankyti savo žmonos ir dviejų sūnų, kurio jauniausio dar nėra ir matęs, nes tik gegužės 30 d. stiprus ir smagus atkeliavo į šį pasaulį. Taipgi aplankys savo mylimuosius tėvelius, kurie yra puikiai įsikūrę Edmontono mieste, brolį dr. Algirdą Juodelį, dantų gydytoją, kuris jau senokai daktarauja savo kabinete Edmontone ir gera vardą užsitarnavo tarp klijentų. Sesuo Aldona dirba biure City of Edmonton Personel Dept. Laimingi ir garbingi tėvai Vincas ir Teresė džiaugiasi matydami savo vaikus gražiai išauklėtus ir einant garbingas ir atsakingas pareigas. Kartu džiaugiasi ir visa Edmontono lietuvių kolonija sveikindama naująjį inžinierių ir linkėdama viso geriausio.

Mūsų kolonija didėja naujagimiais. Antanas ir Agnes Kontrimai sulaukė stiprios ir linksmos pirmos dukrelės.

Paieškojimai

Kun. Antanas Vaitelis, prieš karą buvęs Ramygalos bažnyčios kapelionas, ieškomas jo sūnėno.

Stasė Karvauskaitė, 1944 m. gyvenusi Panevėžyje, ieškoma jos buvusios draugės Justinos Rakštytės. Jei kas nors žino šių asmenų adresus arba jų likimą, prašau pranešti: L. Kriaučiūnienė, Jones Rd. R.R. 2, Fruitland, Ont., Canada.

Dauknys Jonas, sūnus Petro, kilęs iš Naujamiesčio valsč. (Panevėžys), Puoriu kaimo, ieškomas seters iš Lietuvos. Atsiliepti ar žiną apie jį pranešti: Br. Manglicienei, 378 Crawford Ave., Toronto, Ont.

.. ŠYPSENOS ..

Vis ne tas

Įkaušęs pilietis vidurmiesty prieina prie vieno kiemo vartų, išsitrakia raktą ir įsikibęs vartų linguodamas kalba:

— Ne tas, ne tas, ne tas...

— Ką čia tamsta taip skaičiuoji? — klausia priėjęs policinikas.

— Ką? Namus. Visi taip sukasi... Ko man eiti! Stoviu ir laukiu. Prilėks manasis — atrakinu, įeinu ir į lovą!...

Tikriausias rodyklis

Meteorologijos biuro tarnautojas senukas nuo pat ryto sėdi, užrašo įvairių stočių pranešimus, tikrina duomenis, skaičiuoja ir braižo žemėlapiuose.

— Bus lietaus! — pagaliau sako savo bendradarbiui.

— Iš ko sprendžiat?

— Pasiutusiai suka man dešinę koją. Taip visada prieš lietų...

Jis randa išeitį

Priėmimo metu, kur vaišės pačių svečių paimamos nuo bufeto, žmona sako vyrui:

— Bet tu, Jonai, jau ketvirtą porciją ledų atsineši. Juk visi pastebės...

— Tai nieko. Aš vis sakau, kad nešu tau...

Geras vaidinimas

Lietuvoje prie bažnyčios politrukas pastebi daug susibūrusių žmonių. Jis prieina prie jų ir klausia:

— Kas čia vyksta, kad taip daug susirinkot? Ar koks vaidinimas?

— Vaidinimas, — atsako vienas iš būrio.

— Ar geras? — klausia politrukas.

— Matyt, geras, nes vaidinamas jau beveik 2000 metų, — atsakė žmogus.

Fort William, Ont.

Apylinkė Motinos dieną minėjo gegužės 10 d. italų salėje Artona. Jaunosios dukros: Bružaitė, Mitalaitė, Jonaitytė ir Kaminskaitė papuošė visas motinas raudonomis rožėmis — meilės ir prisirikimo simboliu. Apylinkės pirmininkė kalbėjo apie didžiuosius motinos nuopelnus vaikui, paskiram žmogui, šeimai, žmonijai bei visam pasauliui. Taip pat iškelta didžiausia reikšmė lietuvės motinos praeity ir dabartinėse sąlygose. Kaip daugybė garsiųjų žmonių pasauly prisipažįsta, jų gyvenimo kely didžiausias kelrodys buvo jų motina. Giliu susikaupimu pagerbta mirusios motinos.

Programą gražiai pravedė H. Poškus, tik ką grįžęs iš Amerikos. Motinoms sveikinimo žodį tarė K. Kaminskas.

P. Radzevičienei vadovaujant, meninėj programos daly puikiai deklamavo Jūratė Mitalaitė pritaikintus šiai dienai eilėraščius. G.Kaminskas groio smuiku. Pianinu skambino Kaminskaitė ir J. Mitalaitė.

H. Poškus padėkojęs visiems programos dalyviams, pakvietė vakarienei, kurią paruošė pp. Kaminskienė ir Druktenienė. Ligi atėjo 4 žmonių italų orkestras, V. Jonaitytė tvarkė plokštelių muzika. P. Kajutis sutvarkė garsiakalbius. Fantus paruošė p. Jonaitienė. Suaukojo visi.

Loteriją pravedė V. Jonaitytė ir H. Poškus. Prie durų priimdami dalyvius šeimininkavo A. Jonaitis ir Gimbutis. Jiems talkininkavo p. Bružienė platinti įėjimo bilietus. V. Sibulis parūpino salę ir leidimą, tik pats nebegalėjo parengime dalyvauti, nes turėjo vykti tarnybon. P.p. Sibulis, Bružas ir Kaminskienė parūpino muziką. Pp. F. Tutlys ir Jokubauskas dirbo visą vakarą vaišindami dalyvius.

Žmonių buvo nemažai, nes buvo daug sustojusių pakeliui į miškų darbus. Apylinkės pirm. tarė žodį i išvykstančius miškų darbams, linkėdama geriausios sekmės. Ta proga ji gėrėjosi lietuviais, kaip labai gerais darbininkais, kuriuos jau įvertina darbovietės ir duoda paaugštinimus. P. Dautartas jau yra prižiūrėtojas - bosas. V. Zujus paskirtas laikinai tokias pareigas eiti. Tikrai džiugu ir sveikiname juos. Būtų malonu, kad visi lietuviai žengtų pirmyn. Žinoma, tiek daug bosų vietų ten nėra. Vertėtų bandyti eiti į savistovų biznį. Gal pavieniam būtų sunkiau, bet susidėjus į grupes - kompanijas galėtų veikti daug sekmingiau. Pvz. galėtų būti kontraktoriais ar pan. Taip pat galėtų prisidėti dalininkais i kitas rimtas kompanijas ir per koki pora trejeta metu galėtų pasidarvti lygūs partneriai, o tada jau ateitis būtų aprūpinta.

Malonu priminti, kad lietuviai dirbantieji miškuose yra jautrūs lietuviškiems reikalams. Jie pirmieji remia aukomis ir visais galimais būdais.

Gegužės 11 d. A. Jonaitienė pas save suruošė puikią kavutę parengimo dalyviams apyskaitos sudarymo proga. Minėjimo parengimo pelnas $61.10. Nuoširdžiausias ačiū visiems atsilankiusiems motinas pagerbti ir taip pat parengime prisidėjusiems vienokiu ar kitokiu darbu.

Dabar ruošiamės bendrai visų lietuvių vakarienei Tėvo dienos proga.

Pp. Danėnų dėdė mirė Čikagoje. Jie abu buvo nuvykę į laidotuves. Abiems broliams reiškiame gilią užuojautą.

Pp. Kaiučiai susilaukė antro sūnaus. Sveikiname.

Pp. Bružienė, Sibulis ir V. Zujus aplankė liet. ligonius esančius Ontario ligoninėje.

Romas Mitalas, pernai baigė Toronto universitetą. Matematikos skyriu su augščiausiu pasižymėjimu. Gavo stipendiją doktorizuotis. Šimet gavo BA laipsnį. Motina išvyko į diplomo iteikimo iškilmes Toronto universitete. Romą Mitalą nuoširdžiausiai sveikiname. J.

St. Lawrence Oil
(Šv. Lauryno alyva)
– gryna kukurūzų alyva lengvai išpilamoje skardinėje!

ST. LAWRENCE OIL (Šv. Lauryno alyva) yra lengva ir švelni — gryna augalinė alyva, nepakeičianti patiekalo skonio.

Viskam, ką alyva gali padaryti, ST. LAWRENCE ALYVA tinka geriau, negu bet kokia kita, kurią jūs esate kada nors vartoję. Kanadiečiai sekmingai šią alyvą naudoja daugelį metų.

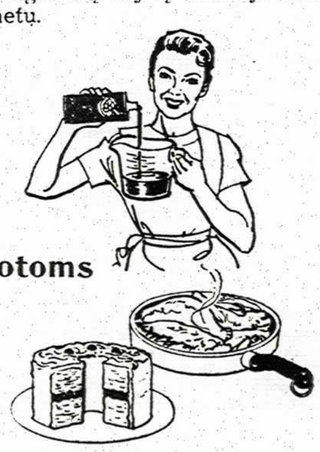

Salotoms

Kepimui, troškinimui

VELTUI Prašykite duodamos 36 psl. RECEPTŲ KNYGELĖS (anglų ar prancūzų kalba) "COOKING WITH CORN OIL"... rašykite į
THE ST. LAWRENCE STARCH COMPANY LIMITED
Port Credit — Ontario
Gamintojai ir BEE HIVE SYRUP — DURHAM CORN STARCH — ir IVORY LAUNDRY STARCH (Baltų ir Mėlynų)

VYRŲ IR MOTERŲ RŪBŲ SIUVĖJAS A. BERESNEVIČIUS
Visiems sezonams pasirinkimas naujausių moderniškų angliškų medžiagų kostiumams ir paltams. Augščiausios klasės rankų darbas Toronte. Naujausi modeliai Žemiausios kainos.
1229 Dundas St. W. (tarp Dovercourt Rd. ir Lisgar). Toronto, Ont.

LEO SIGN SERVICE
Iškabų priežiūra, taisymas. Dažymas. Neon iškabų valymas. Keičiančių šviesų iškabos. Gaminame įvairiausias iškabas.
31 A HERMAN AVE. Telefonas LE. 4-2104

DĖMESIO! DĖMESIO!
TAISAU VISŲ RŪŠIŲ
TELEVIZIJAS, NAMŲ ir AUTO RADIJAS
Darbas sąžiningas ir garantuotas.
AL. ČIŽIKAS
18 SKYLARK RD., Toronto. Tel. RO. 6-4063

TAISAU
televizijos ir radio aparatus
DARBAS IR DALYS GARANTUOTA.
J. STANIONIS
115 MONTROSE AVE. TELEF. LE. 1-5142

Valau fotelius ir įvairius kilimus,
taip pat išimu rašalo dėmes. Sutaisau iširusius galus ir prodegintus kilimus.
Skambinti LE. 3-4912
P. KARALIŪNAS

TAUPYK ir SKOLINKIS
Kredito Kooperatyve "PARAMA"
Paskola 1 asm. iki $3.000. Paskolos, indėliai ir gyvybė apdrausta.
DARBO VALANDOS:
Pirmadieniais ir Penktadieniais nuo 10-12 v. ryto ir 5.30-9 val. vak.
Antradieniais — nuo 10-12 val. ryto ir 7 - 9 val. vak.
Trečiadieniais ir Ketvirtadieniais nuo 10-12 val. ryto uždaryta.
Būstinė: Lietuvių Namai, 1129 Dundas St. W., Toronto, Ont.
Telefonas LE. 2-8723

Dr. A. Užupienė
GYDYTOJA ir CHIRURGĖ
Moterų ir vaikų ligos, gimdymo pagalba.
41 HEWITT AVE.
(prie Roncesvalles - Dundas St.)
Kabineto telefonas LE. 5-1551
Priima susitarus telefonu.

Dr. V. Sadauskienė
Dantų gydytoja
129 GRENADIER RD.
(2-ras namas nuo Roncesvalles), Toronto.
Telefonas LE. 1-4250
Priėmimo valandos: nuo 9-12 ir 3-8 val. vak. (pagal susitarimą).

Dr. N. Novošickis
Dantų gydytojas
459 BLOOR ST. W., Toronto, Ont.
(Starkman vaistinės namuose)
Darbo valados susitarus telefonu
Tel. WA. 3-2003

Raštinė: LE. 4-4451
Dr. P. MORKIS
DANTŲ GYDYTOJAS
Vakarais ir šeštadieniais pagal susitarimą
1082 BLOOR W., TORONTO 4.
(į rytus nuo Dufferin St.)

DANTISTAS
Dr. ELIAS WACHNA
Priėmimo val. 10-12, 2-6. Pirmadieniais, ketvirtadieniais priima tarp 7-9
386 Bathurst St., Toronto
Tel. EM. 4-6515

Lietuvio advokato įstaiga
Victor D. ALKSNIS
ADVOKATAS - NOTARAS
62 RICHMOND ST. WEST
/kampas Bay & Richmond/
Room 901
Telefonas EM. 2-2585

GEORGE BEN, B.A.
teisininkas — advokatas ir notaras.
Kalba slavų kalbomis.
1147 Dundas St. W., Toronto
Telefonai: LE. 4-8431 ir LE. 4-8432

A. P. GARAŽAS
1539 DUNDAS ST. W.
/prie Dufferin/.
Visų rūšių mechaninis automobilių remontas. Spec. Fordomatic - Hydromatic transmisijos.
Sav. ANTANAS PAŠKEVIČIUS
Telefonas LE. 5-9130

A. STANČIKAS, baigęs National Radio Institute radio ir televizijos skyrių,
TAISO
TELEVIZIJOS
IR
RADIO APARATUS
Aparatai paimami ir grąžinami į namus veltui. Darbas ir dalys garantuotos.
Skambinti telef. LE. 1-1602.

STANLEY SHOE STORE
Augščiausios rūšies moterų, vaikų ir vyrų batai, normaiaus dydžio ir platūs EE—LEE
1438 Dundas St. W. Toronto
prie Gladstone

Visi elektros darbai atliekami greitai ir prieinamomis kainomis.
VICTOR ELECTRIC CONTRACTING CO.
V. JUŠKEVIČIUS,
Licenced master electrician.
Telef. HI. 7-1601
Toronto

Dr. E. Zubrienė
Dantų gydytoja
1577 BLOOR ST. WEST
(prie Dundas)
Telefonas LE. 2-4108
Priėmimo valandos:
nuo 9-12 ir 3-8 val. v.
Šeštadieniais pagal susitarimą

AKIŲ SPECIALISTAS
L. LUNSKY. R.O.

Pritaiko akinius visiems akių defektams. [illegible] akių nervus, kurie daž[illegible] sukelia galvos skaudėjimą ir nervingumą. Kalba slavų kalbomis.
470 College St. W. Toronto
Telef. WA. 1-3924

OKULISTĖS
Br. BUKOWSKA - BEJNAR, R.O.
WIKTORIA BUKOWSKA, R.O.
274 RONCESVALLES AVE.
(prie Geoffrey St.)
Telef. LE. 2-5493
Darbo valandos: kasdien 10 v. ryto iki 9 val. vak.; šeštadieniais nuo 10 va. ryto iki 6 v. v.

W. A. LENCKI, B.A., L.L.B.
Teisininkas — Advokatas — Notaras
100 Adelaide St. W.
Room 107
Telefonas EM. 6-4182
Toronto

LIETUVIO ADVOKATO ĮSTAIGA
NEIMAN, BISSETT & SEGUIN
Advokatai — Notarai
35 HAYDEN ST., Toronto,
(arti Bloor ir Yong gatvių)
Telef. įstaigos: WA. 4-9501. Telef. namų: BE. 3-0978

A. LIUDŽIUS, B.L.
VIEŠASIS NOTARAS
(Notary Public)
Advokatas iš Lietuvos.
Visi notariniai reikalai ir teisiniai patarnavimai, morgičiai.
91 Roncesvalles Ave., Toronto
Telef. LE. 6-5613

DAŽAI IR SIENOMS POPIERIS!
Vaškas, šepečiai, terpentinas
Sky's Paint & Wallpaper
891 DUNDAS ST. W.
Toronto, Ont.
Tel. EM. 4-2715

VEDYBOS
Jei norite vesti, rašykite /vokiečių ar lenkų k./, telefonuokite ar atvykite asmeniškai į
VEDYBŲ BIURĄ "WALDI"
859 COLLEGE ST., Toronto, Ont.
Telefonas LE. 2-5461.
Informacijos kasdien nuo 6-9 val. v. Atsakymams raštu pridėti $1. Moterims iki 35 m. amž., tarpininkavimas veltui.

P. SALNA
LIETUVIS MATININKAS
(Ontario Land Surveyor)
ATIDARĖ MATAVIMO ĮSTAIGĄ
Legalus rubežių nustatymas. Subdivisions. Morgičių planai ir t.t.
95 Mill Rd., Yongehurst P.O., Ont.
Telefonas TU. 4-3988
Richmond Hill

Susitikite Lenkijoj su savo giminėmis
ten gyvenančiais arba atvykstančiais iš Lietuvos.
Nuvykti galima laivu "Batory" kas mėnesį. Neseconiniu laiku nuolaidos.
Užsisakykite vietas pigiausiai ir geriausiai per
FOUR SEASONS TRAVEL
109 Bloor St. W., Toronto 5.
Tel. WA. 3-9484 ir WA. 3-9715

TORONTO, Ont.

Šv. Jono Kr. parapijos žinios

— Pirmosios Komunijos iškilmės parapijos bažnyčioje įvyks šį sekmadienį laike 9.30 val. pamaldų. Iškilmingas pamaldas laikys kun. dr. J. Gutauskas, kuris daug sielos ir pedagoginio patyrimo parodė vaikučių parengime. Po iškilmių bažnyčioje parap. salėje įvyks vaikučiams vaišės, bus fotografuojama ir bendrai su tėveliais ir artimaisiais pasidžiaugiama didžiąja jaunųjų švente. Būtų gera, kad vaikučių tėvai ir artimieji juos palydėtų iki altoriaus stalo.

— Birželio deportacijų septynioliktasis prisiminimas ir pagerbimas išvežtųjų parapijos bažnyčioje bus apvaikščiojamas visą savaitgalį: šį penktadienį — Švč. Jėzaus Širdies šventėje — specialiu leidimu laikomos šv. Mišios 7.30 val. vak., o nuo 7.30 v. v. prie Aušros Vartų Marijos altoriuje valandai išstatomas Švenčiausias; šeštadienį adoracija nuo 7-8 v.v. Sekmadienį 11 val. iškilmingose pamaldose su vėliavomis dalyvauja karių, moterų ir jaunimo organizacijos. Po pamaldų organizuotai einama prie žuvusiems paminklo, kur septyniolikos metų deportacijų sukakčiai padedama 17 rožių ir giedamas Lietuvos Himnas. Organizacijos kviečiamos į pamaldas atvykti 15 min. prieš vienuoliktą. Pamokslai kun. P. Ažubalio" Rožės ant gyvojo tautos aukuro".

— Šią savaitę dviems par. kunigams išvykus į rekolekcijas, šiokiadieniais rytinės pamaldos laikomos 8 val. Visus parapijos reikalus tvarkys namuose likęs kun. dr. J. Gutauskas. Šeštadienį pamaldos: 8, 10 ir 12 val. sutuoktuvių pamaldos.

— Wasagos vasarvietėje, talkininkaujant savaitgaliais jaunimui, vykdomas sporto aikštelių paruošimas vasaros sezonui. Aikštelės įrengiamos prie lietuvių salės. Planų paruošimui ir darbų vykdymui vadovauja archit. Alg. Banelis ir inž. Pr. Gvildys. Pamaldos vasarvietėje pradedamos birželio 22 d. 9 ir 11 valandomis.

— Prie daugelio lietuvių sodybų yra gražūs darželiai. Pagal lietuvišką tradiciją būtų gražu iš liet. darželių vasaros metu papuošti sekmadieniais altorius. Pageidaujama, kad geradariai apie gėles kleboniją painformuotų jau šeštadienį. Pasistenkime ir Wasagos koplytėlę gražiai gėlėmis papuošti sekmadienių pamaldoms.

— Yra užmegzti glaudesni ryšiai su Amerikos generaliniu konsulatu Toronte ir bandyta praskinti lieutviams kelią minėtoje įstaigoje lengviau gauti vizas ar kitokią pagalbą.

— Pakrikštyta: Karolina Ona Jonaitytė, Dalius Vincentas Butrimas ir Rita Marija Zitschka.

Seinų - Punsko lietuviams,

jų ruošiamam pirmajam lietuviškam leidiniui išspausdinti KLB Kultūros Fondas paskyrė $50 paramos.

Kanados Lietuvių Kunigų Vienybės valdyba kelioms tos srities šeimoms pasiuntė 12 lietuviškų maldaknygių. Jos buvo maldaknygių prašę per "TŽ" redakciją.

Sutuoktuvės

Praėjusį šeštadienį įvyko sutuoktuvės Brazilijos lietuvaitės Almos Šlapelytės ir Toronte gimusio lietuvio Algio Padolskio. Vestuvinėje puotoje Lietuvių Namuose dalyvavo apie šimtą senosios ir naujosios kartos jaunųjų giminių bei draugų. Džiugu, kad lietuviai išsibarstę po pasaulį, nepaskęsta svetimųjų jūroje, bet sukuria lietuviškas šiemas, tęsdami savąją tradiciją. Dag laimės jauniesiems naujame šeimyniškame gyvenime.

s. s.

Prisikėlimo parapijos žinios

— Praėjusį sekmadienį mūsų parapijoje buvo reto iškilmingumo šventė—63 parapijos vaikučiai priėjo Pirmos šv. Komunijos. Iškilmingų Mišių metu giedojo sol. S. Mašalaitė ir sol. V. Verikaitis ir pilno sąstato parapijos choras, už ką mūsų menininkams labai dėkojame. Be to, ir vaikučiai pagiedojo gražiai išmoktas giesmes. Iš viso, vaikučių paruošimas šiai dienai buvo stebėtinai gražus, ir už tai mūsų didžiausia padėka priklauso Nekalto Prasidėjimo seselėms, ypačiai seselei Margaritai ir seselei Palmirai, kurios per 8 mėnesius save tam darbui buvo pašventusios.

Po iškilmių bažnyčioje salėje buvo bendri Pirmos Komunijos pusryčiai, kuriuose dalyvavo vaikučiai su savo artimaisiais, viso netoli 300 žmonių. Dėkojame širdingai vyrams, kurie per naktį paruošė salę, ponioms, kurios organizavo ir ruošė vaišes bei kurios suaukojo maistą; dėkojame visiems, kurie atnešė gėlių arba kitokiu būdu prisidėjo prie šios šventės tikro pasisekimo.

— Birželinės pamaldos laikomos šiokiadieniais po 8 val. Mišių ryte, sekmadieniais — po 11 val. Mišių, o penktadieniais — 7.30 val. vak.

— Kitą sekmadienį po 11 val. laikomos įprasta tvarka: 8, 9, 10 ir 11 val. bažnyčioje, o 11.30 val. — salėje.

— Kit ąsekmadienį po 11 val. Mišių bus laikomos specialios pamaldos baisiojo birželio dienoms paminėti. Po Evangelijos Mišių metu pamokslo nebus, nes jis bus sakomas šių pamaldų metu. Parapijiečiai nuoširdžiai raginami gausiai eiti sakramentų.

— Atšilus orams, natūralu, kad žmonės pradėjo lengviau rengtis. Tačiau norime prašyti, kad ruošiantis ir puošiantis eiti į bažnyčią, nebūtų pamirštas kuklumas ir pagarba šventai vietai.

Be to, šiame kontinente yra paprotys — mums gal ir keistai atrodąs, — kad moterys bažnyčioje pridengia galvas skrybėlaite ar skarele. Be didelių raginimų mūsų moterys daugumoje prie šio papročio prisitaikė ir jį pasisavino. Tebūna jis tęsiamas ir vasaros metu, — ir ne tik bažnyčioje, bet ir salėje Mišių metu. Tos, kurios nemėgsta nei skrybėlaičių, nei skarelių, kitą sekmadienį spaudos kioske galės įsigyti mažyčius tam tikslui vėliumėlius, kuriuos patogiai galės laikyti rankinukuose ir užsidėti tik tada, kada eis į bažnyčią.

— Moterystėn sujungti Algirdas Padolskis ir Alma Šlapelytė.

Malonės liuteronių bažnyčioj, 1424 Davenport Rd., sekmadienį, birželio 15 d. 9.45 val. lietuvių pamaldos.

Kun. L. Kostizenas.

Dėmesio šeimininkėms!

Šio "TŽ" nr. 7 psl. dedamas St. Lawrence Oil (šv. Lauryno valgomos alyvos) skelbimas. Jame yra paduotas adresas, kuriuo galima užsisakyti veltui "Virimo knygelę". Prašytume kuo daugiau šeimininkių pasinaudoti šia proga. Tai svarbu ir laikraščiui, nes kompanijos nori žinoti, ar kas domisi jų skelbimais, ar juos skaito. Knygutės, kurias gausite veltui, bus Tamstoms tikrai naudingos. Tad nepamirškite jų paprašyti pasinčiant tą kuponą.

Petrė ir Karolis Abromaičiai pereitą savaitę susilaukė dukrelės, trims broliukams sesutės. Laiminguosius tėvus, savo mielus bičiulius, nuoširdžiai sveikiname.

Wilma ir Ernestas Steponai sulaukė pirmo naujagimio. Sūnus ir motina jaučiasi gerai.

BIRŽELIO DEPORTACIJŲ MINĖJIMAS

rengiamas Baltų Federacijos Kanadoje įvyks Columbus Hall, Sherbourne St., į pietus nuo Bloor St., šį cekmadienį, birželio 15 d. 6 val. vak. Pagrindinis kalbėtojas p. Maloney, federalinio parlamento narys.

Meninėj programoj dalyvauja trijų tautybių chorai ir solistai. Lietuvius atstovauja "Varpo" choras, vadovaujamas St. Gailevičiaus ir solistai S. Mašalaitė, V. Žemelytė ir V. Verikaitis.

Kiekvieno lietuvio pareiga dalyvauti baisiųjų birželio dienų minėjime, tuo pagerbti savo ištremtus artimuosius ir pareikšti viešą protestą prieš rusišką okupaciją.

CFRB pabaltiečiams

CFRB radijo stotis, banga 1010, kas šeštadienį 8 val. vak. transliuoja programą vad. Canadian All. Šį šeštadienį ši programa bus paskirta pabaltiečių trėmimams paminėti.

Programos vedėjas J. Callingwood Read praves pasikalbėjimą su Estijos gen. konsulu Markus, be to, keletą dainų išpildys visų trijų pabaltiečių tautybių solistai. Iš lietuvių dainuos sol. V. Verikaitis.

Toronto Šaulių klubo nariams

Šaulius, šaules ir visą lietuvišką visuomenę maloniai prašome skaitlingai dalyvauti iškilmingose pamaldose už deportuotus lietuvius šį sekmadienį, birželio 15 d., 11 val. šv. Jono Kr. parapijos bažnyčioje.

Šauliai renkasi 10.30 val. į tos pačios parapijos salę, iš kur organizuotai su vėliava vyks į pamaldas. **Klubo valdyba.**

Toronto Šaulių klubas

birželio 21 d. Wasagoje rengia didelę tradicinę šaulių gegužinę su Joninių laužu ir programėle. Būtų malonu matyti kuo skaitlingiau dalyvaujant savan. - kūrėjus, karius, šaulius ir visus kitus, kurie prijaučia šauliams.

Klubo vadyba.

Į SLA 50-jį seimą savo atstovais Toronto kuopa išrinko: O. Indrelienę, J. Strazdą, St. Jokubaitį ir J. Preikšaitį.

Apie 20 stipendijų šį rudenį bus paskirta vaikams, kurie mokosi Toronto k. konservatorijoje styginių instrumentų muzikos. Jiems bus apmokama po 2½ val. pamokos kas savaitę per beveik 9 mėnesius.

Prašymus galės įteikti visi mokiniai ne vyresni kaip 11 metų amžiaus.

Mielą ALDONĄ BAIKUTĘ,

švenčiančią 16 metų sukaktį, sveikina

krikšto sūnus Edwardas ir visa Jotautų šeima.

Mokslo metų užbaigimas

Praėjusį sekmadienį Prisikėlimo par. salėje, dalyvaujant arti 500 dalyvių, Maironio vardo Toronto šeštadieninė mokykla iškilmingai baigė mokslo metus. Turint mintyje mokyklos reformą — vietoje iki šiol turėtų šešių skyrių įvedant bent aštuonis, šiais metais neturėta vadinamosios "abiturientų" klasės, o tenkintasi vien visų skyrių mokiniams mokslo metų baigimo pažymėjimų įteikimu.

Oficialioje dalyje kalbėjo mokyklos ved. J. Gustainis, mokyklos reformos reikalu ilgesnį pranešimą tėvams padarė pedagogas A. Rinkūnas, o vaikams taikomą žodį tarė KLB Kultūros Fondo pirm. A. Kralikauskas.

Meninėje programoje pasirodė mūsų jaunieji su tautiniais šokiais, deklamacijom, klasiniu baletu, o viena 5 metų pirmojo skyriaus mokinukė (Mažeikaitė) gražiai paskaitė pasakaitę.

Po programos tėvų komitetas mokinius ir jųjų mažesnius broliukus ir sesytes, o taip pat ir tėvus gražiai pavaišino.

Po viešojo minėjimo tėvų komiteto ponių iniciatyva mokyklos mokytojams ir visiems mokyklos geradariams buvo suruoštos gražios vaišės.

Šeštadienį po trumpų paskutinį kartą pamokų šv. Jono Kr. bažnyčioje įvyko bendros mokyklos padėkos pamaldos.

Skautai-ės nepailsta

Šių metų Toronto skautų-čių darbotvarkė labai įvairi. Neseniai baigti abiejų tuntų suorganizuoti skiltininkų-kių kursai, kuriuose abiejų tuntų tuntininkai, Židinio ir Ramovės skautininkai-ės su 25-35 metų skautavimo praktika stengėsi paruošti mūsų mažuosius ne tik tinkamais skautijai vadais, bet ir gerais lietuviškų organizacijų veikėjais. Jiems talkininkavo prityręs jaunimo vadovas kun. dr. J. Gutauskas, ir atvykęs iš JAV žymus laužavedys sktn. Bražėnas.

Puikiai pavyko vyr. skaučių suruoštoji "Kaziuko mūgė", gražiai praėjo ir Kanados rajono skautų vyčių ir vyr. skaučių sąskrydis Toronte, kur suskridę iš visų Kanados kampelių sk. vyčiai ir vyr. skautės prityrusiems vadovams tarpininkaujant dalinosi savo skautiškomis žiniomis ir ieškojo daugiau būdų skautiškai veiklai dar labiau sustiprinti.

Šių metų skautų-čių tuntų darbotvarkėj dar numatyta: tinkamai pasiruošti jubiliejinei stovyklai prie Pontiac, Mich., JAV; jaunesniems skautams-ėms suruošti stovyklą pernykštėj stovyklavietėj; rudenį paminėti skautų įsikūrimo Lietuvoje 40 metų jubiliejų ir įrengti lietuvių kampelį Kanados didžiojoje parodoje Toronte. O kur dar skautiškų ir tautinių švenčių minėjimai, programos pakėlimui į augštesnius patyrimo laipsnius, specialybės, geri darbeliai, iškylos, sueigos ir t.t. ir t.t.

Tad turint tiek darbo prieš akis ir džiaugiantis visų pastangomis tenka tik tikėtis, kad ir ateityje visi mielieji talkininkaės įvertindami ir suprasdami šio darbo svarbą vėl paduos ranką lietuviškajam-skautiškajam jaunimui. Dieve jiems padėk!

... teta Ona.

Princesė Margarita Torontą aplankys liepos mėn. gale, bet labai trumpai — nuo liepos 30 d. vakaro iki liepos 31 d. popiečio.

Alg. Paulionis, Prisikėlimo parapijos choro narys, jau gavo dokumentus persikelti į JAV.

Padėka

Nuoširdi padėka Toronto SLA 236 kuopai už paskirtus $25 Suvalkų trikampio lietuviams remti.

VKLS Tornoto sk. valdyba.

Padėka

Toronto Lietuvių Moterų Šalpos Grupė "Daina" šiuo reiškia savo ir savo šelpiamųjų vardu nuoširdžiausą padėką žemiau išvardintiems asmenims, kurie vertingomis dovanomis kartūno pryzams bei loterijai prisdėjo prie Westboory Hotel salėje suruošto Kartūno baliaus pasisekimo ir tuo praturtno mūsų kasą šelpimui vargan patekusių tautiečių: p. Aukštaičiui — Mohawk Furniture Co. Ltd., p. Beržinskui — Times Cigar Store, p. Čižikui, pp. Demikiams — High Park Food Market, pp. Galdikams — Baby Point Paint & Walpaper, p. Kutrai — Luna Foto Saudija, p. Margiui — Margis Drugs, p. Motušiui — Atlantis import - Export, p. Punkriui — Parkside Meat Market, p. Šlekienei — Warren Park Beauty Salon, p. Stonkui — Walter's Clocks, p. Supronui, Adomui Urnavičiui ir pp. Vasiliauskams.

Dėkojame ponui Verikaičiui ir kvarteto nariams už tokį puikų ir nuotaikingą programos išpildymą be pravedimą, kartūno sukneliių rinkimų komisijos nariams pp. Šalkauskienei, Valadkienei, Verikaitienei, Urbonui ir Vasiliauskui, o taip pat ir visiems svečiams, kurie savo atsilankymu mus taip gausiai pareme.

Dainietės.

LAS Toronto skyriaus susirinkimas

gegužės 18 d. perrinko valdybą. Į naują skyriaus valdybą išrinkti: pirm. Steponas Jakubickas, sekr. Paulius Adomaitis, ižd. Stasys Paciūnas. Kitus du valdybos narius susirinkimas įgaliojo valdybą kooptuoti pagal reikalą savo nutarimu. Naujoji skyriaus valdyba yra numačiusi suaktyvinti skyriaus veiklą ir palaikyti draugiškus santykius su visomis lietuviškomis organizacijomis Toronte. **kor.**

Lenkų šeštadieninę mokyklą New Toronte lanko ir viena airių mergaitė Peggy Morgan. Ji visada žaisdavo su kaimynėmis lenkaitėmis ir kai sužinojo, kad tos eina į savą mokyklą, panoro ir ji kartu eiti. Tėvams nesipriešinant, ji pasidariusi nuolatine lenkų mokyklos lankytoja, jau gerokai pramokusi lenkiškai ir taip pat priklausanti lenkų tautinių šokių grupei.

Kanados lenkų centrinės organizacijos, vad. Kanados Lenkų Kongreso, pirmininkas Jan Kurosad, gegužės 23 d. vykdomojo organo posėdy atsistatydino. Viešame pareiškime jis sako jį prie to privedęs nebegalėjimas toliau bendradarbiauti su kaikuriais valdybos nariais. Pirmininko pareigas perėmė buvęs I vicepirm. A. Szczepkowski.

SPRINGHURST VASARVIETĖJ išnuomojami kambariai visam sezonui ar savaitėmis. Tel. LE. 4-5358.

SPRINGHURST VASARVIETĖJE išnuomojamas vasarnamis 6 kambarių visas arba atskiri kambariai L.E. 4-5039.

Išnuomojamas kambarys ir virtuvė High Park rajone. LE. 5-4724, skambinti po 6 val. vak.

Išnuomojami 2 kambariai ir virtuvė be baldų. 427 Indian Grove. RO. 7-7984.

Išnuomojamas atskiras butas iš 3 kambarių ir virtuvės. LE. 5-9727.

Išnuomojamas didelis kambarys ir virtuvė. 30 Constance St. prie Roncesvalles. Tel. LE. 2-4074.

Išnuomojami 3 butai: 4 kambarių, 3 kambarių ir 2 kambarių, be baldų. 25 Rusholme Pk. Cres. Tel. EM. 6-2402.

DIRBU VIRTUVIŲ SPINTELES ir kitus namų remonto darbus. Tel. RO. 9-9441.

PARDUODAMI miegamojo baldai — 4 gabalai — ir viena atskira lova, 384 Armadale Ave., tel. RO. 9-8213.

Lietuvių liaudies DIEVDIRBIS. Kiekvienai progai dovana sau ir kitam: medžio suvenyriniai drožiniai. Siuntinėjimai nedaromi.

DAŽYTOJAS — DEKORATORIUS — KONTRAKTORIUS atlieka naujausius ir moderniausius namų dažymo darbus. Tel. RO. 9-7044.

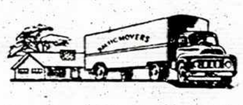

BALTIC MOVERS

Baldų pervežimas Toronte ir tolimomis distancijomis. Visas vežamas turtas apdraustas. Važiuojam kas savaitę į Montrealį, Londoną, Windsorą, Hamiltoną, North Bay, Sudbury ir kitur.

30 DEWSON ST. TEL. LE.4-1403

TORONTO

MILNES FUEL OIL CO.

atstovas

VYTAUTAS AUŠROTAS

sudaro alyvos sutartis, priima užsakymus alyvos krosnims įstatyti ir visų rūšių anglių pristatymui.

Skambinkite: LE. 5-0527

Dr. Jonas Yčas

Gydytojas ir chirurgas

1390 DUNDAS ST. W.

Telefonas LE. 6-1794

Pakeičia priėmimo valandas.

Priima susitarus telefonu.

Kas keliatės į kitą butą ir norite pigia kaina pervežti savo baldus, kreipkitės telefonu

LE. 5-4247.

BR. STONČIUS

MONTREAL, Que.

Šį penktadienį dieviškosios Jėzaus Širdies šventė. Tą dieną AV bažnyčioje Mišios bus ryte 7 val. ir iškilmingos Mišios bei palaiminimas Švenčiausiu Sakramentu vakare 8 val.

Klebonas Tėvas J. Borevičius svarbiais parapijos reikalais išvyko į JAV. Montrealin grįš šios savaitės pabaigoje.

Jonu ir Janinų pagerbimo tradicinė vakarienė - balius rengiamas birželio 21 d. 7 val. vak. Aušros Vartų parapijos salėje, žada būti labai įdomus. Susirinks virš šimto Jonų, garsios šeimininkės pavaišins visus skania vakariene, choristai jau derina balsus palinksminti svečius, o lietuviška muzika išjudins visus surėžti polkutę.

Atsigaivinimui bus įvairus bufetas ir patraukli loterija.

Mieli tėveliai,

Štai ir vėl ne už kalnų kasmetinė mūsų vasaros stovykla. Pačiame vasaros viduryje, stipriausių karščių metu mes norime bėgti iš tvankaus didmiesčio atmosferos į žavingą gamtą, kur sustiprėsime fiziškai, praturtėsime dvasiniai. Tai mūsų pagrindinė mokykla, tai mūsų svajonė.

Daugiausiai veržiamės mes mažos paukštytės ir jauni vilkai pagyventi žmogaus rankos nepaliestoje gamtoje, išmokti daug gražių skautiškų dalykų, pabendrauti su vienmečiais draugais, išsimaudyti kristaliniame vandenyje ir būti nuglostytiems gyvybingų saulės spindulių.

Mes mažiukai žinome, kad būsime stiprių vadų rankose, kurie rūpestingai mus globos, saugos ir mokins. Jums, Tėveliai, nereikia tuo atveiu abejoti ir neleisti mano broliuko vilkiuko ar sesės paukštytės į stovyklą, nes esu tikras ir pasitikiu brolio vado globa. Mums sugrįžus iš stovyklos nustebsite pastebima permaina: būsime geresni, tvirtesni, su stambiu patyrimo bagažu ir didesniu apetitu, nes grynas oras ir mankšta paspartins mūsų augimą. Be to, esame tikri, kad ir Jūsų ilgesys nebus toks didelis, nes turėsite du gražius savaitgalius atvykti pas mus ir pabūti kartu prie laužėlių, kartu sudainuoti skambias dainas ir pamatyti mūsų linksmus pokštus laužų programoje.

Brolis draugininkas mums jau minėjo, kad stovykla prasidės liepos 26 d. ir baigsis rugpiūčio 3 d., t.y. tęsis 9 dienas. Dar nėra tvirtai nusistatyta dėl vietovės, bet tuntų štabų posėdyje, kuriame be mūsų vadovų dalyvavo ir gerb. Aušros Vartų parapijos klebonas Tėvas Borevičius bei tėveliu atstovas, buvo apsistota prie pernykštės vietovės. Ji mums labai patogi ivairiais atžvilgiais, o ir nuotolis nuo Montrealio gana trumpas. Tai Jūsų, Tėveliai, patogumui.

Šiemetinis stovyklos mokestis numatytas toks: 1 asmeniui $18, 2 — $30, 3 $40. Jis bus šiek tiek didesnis, bet tai savaime suprantama, nes tiek maisto, tiek transporto ir visos kitos kainos yra pakilusios. Bet mes manome, kad tas poros dolerių pakėlimas nenugąsdins Tėvelių leisti savo sūnelį ar dukrytę į tik vieną kartą metuose įvykstančią vasaros stovyklą.

Sesės ir broliai, padėkite man išprašyti Tėvelių, kad šiais metais visi iki vieno turėtų progos pabūti stovykloje, kad nei vienas nepaliktų dusti dulkiname, įkaitintame didmiestyje, bet džiaugtųsi švarioje, sveikoje gamtoje. **Skautukas.**

Augšt. Lit. kursų abiturientų išleistuvės įvyko pereitą šeštadienį, birželio 7 d., AV parapijos salėje. Po to sekusiose vaišėse be pačių abiturientų dar dalyvavo jau pernai tuos kursus baigusieji, šiemet liet. mokyklas baigę kandidatai, mokinių tėvai ir kviestiniai svečiai, viso apie 100 žmonių.

Oficialioje daly kursų direktorius H. Nagys kalbėjo apie liet. mokyklų reikšmę, uždavinius ir svarbą lietuvybės išlaikyme.

Atestatai įteikti šiems abiturientams: K. Barteškai, A. Burbaitei, D. Dargytei, E. Gorytei, G. Januškevičiūtei, A. Lukoševičiūtei, G. Malaiškaitei, E. Mikolajūnaitei, S. Morkūnaitei, V. Rupšiui, J. Tauteraitei, E. Tekučiui, R. Urbonui. Po to kiekvienam po dovanėle - knyga, L. Beletristikos Antologiją įdavė ALK globėjas Tėvas Borevičius, SJ. ir kiekvienam po puokštę gėlių perdavė ALK inspektorė B. Lukoševičienė.

Antroje dalyje jaunimas kultūringai ir gražiai linksminosi. Akordeonu grojo Baltuonis. Vakaras svečiams paliko malonų įspūdį.

E. Kardelienės mokinių koncertas įvyko AV parap. salėje sekmadienį. Programa, kaip paprastai, buvo suskirstyta į I-ją pradedančiųjų dalį ir II-ją dalį — pažengusiųjų ir jau į artistus besimušančių mokinių. Pirmoje dalyje be senesnių pasirodė ir dar du nauji, tik neseniai įstoję: E. Knystautas ir L.Juodkojytė. Iš pirmosios dalies pasirodžiusiu gerą įspūdį padarė V. Lukošius, paskambinęs M. K. Čiurlionio harmonizaciją ir A. Diabelli Rondo. Taip pat gražiai pasirodė broliai A. ir B. Bulotos. Antroje dalyje rimta mokinė atrodė R. Šemogaitė, gilus ir ekspresyvus R. Kliučius, paskambinęs L. v. Beethoveno 5-sios sonatos I-ją dalį, ir tikrai dramatiška, jau gerokai subrendusi piano debiutantė S. Pakulytė. Programa užbaigė labai gerai pasirodžiusi ir didelę pažangą padariusi J. Pauliūtė, dainininkė su vis stipreėjančiu balsu, padainavusi "žemčiūgų arija" iš op. Faustas.

Bankelis "Litas" jau pradėjo išdavinėti morgičius - hipotekas. Praeitą savaitę išduotas pirmas morgičius - hipotekinė paskola $7.000. "Lito" narių skaičius yra paaugęs iki 348 asmenų. **J. P.**

Lietuva Budo, prof. Kairio atsiminimai, Montrealyje gaunami "Neprikl. Liet." red., pas P. Šimelaitį — 1271 Allard Ave., Verdun, tel. PO. 8-2859, AV parapijos kioske ir pas J. Bakanavičių — 689 Beatty Ave., Verdun, tel. PO. 8-6818. Kaina $5.50.

RESTORANAS "RŪTA"

Naujai atidarytas ir naujai įrengtas. Valgiai gaminami prityrusių virėjų. Atidarytas nuo 6 val. ryto iki 9.00 val. vak. Visi maloniai kviečiami atsilankyti.

294 DUNDAS ST. W., TORONTO, TEL. LE. 2-9621

TAUPYK, SKOLINKIS savo kredito kooperatyve "LITAS"

Santaupos pilnai apdraustos. Paskolos lengvai ir greitai duodamos bet kokiam geram tikslui.

"LITAS" veikia sekmadieniais 11-1 val. p. p. Aušros Vartų parapijos salėje. Banko kambaryje.

Pirm. A. Norkeliūnas, RA. 7-3120. Ved. D. Jurkus, PO. 7-4280

Naujai atidaryta lietuviška maisto krautuvė 1326 Dundas St. W. (prie Atlantic rest.)

Šviežūs ir rūkyti maisto gaminiai ir kitos prekės. Tel. LE. 2-8497.

Atidaryta kasdien 8 val. ryto iki 9 v. v. Sav. P. V. Dunderiai.

"ATLANTIC" RESTORANO

NAUJI SAVININKAI HEIKIAI MALONIAI KVIEČIA ATSILANKYTI.

Atidarytas nuo 6 val. ryto iki 10 val. vak.

1330 DUNDAS ST. W. Toronto TEL. LE. 1-9347

Parduodami sklypai vasarvietėje

Naujai paskirstyta 95 sklypai po 75x200 pėdų dydžio. Dar nei vienas sklypas nėra parduotas. Šie sklypai yra rezervuoti lietuviams. Apsilankykite ar paskambinkite savininkui W. DOWNER tel. 85 J 2, Wasaga Beach. Per metus bus parduodama ne daugiau 20 sklypų. Pardavimo kaina $500. Įmokėti pradedant nuo $50

408 Roncesvalles Ave. Tel. LE. 5-1944

kampas Howard Park

Margis Drug Store

JOHN V. MARGIS Phm.B.

Mes siunčiame ORO PAŠTU vaistus į LIETUVĄ ir kitus Europos kraštus.

Jei jums reikia vaistų pagal receptus ar kitų kasdieninio reikalingumo daiktų, paskambinkite, parašykite ar patys asmeniškai užeikite į MARGIS DRUG STORE. Jei jūs turite betkokią problemą, paskambinkite mums, mes pasiryžę jums padėti geriausiai.

Mes turime daugybę europietiškų mišinių, kaip trejos devynerios, ramunėlės, zubražolė, "C" termometrai ir kt.

GREITAS MOTORIZUOTAS PRISTATYMAS VELTUI VISĄ DIENĄ. NESIVARŽYKITE PASKAMBINTI TEL. LE. 5-1944.

MARGIS DRUG STORE

Įsteigta nuo 1900 m.

AL GARBENS

REAL ESTATE

1611 Bloor St. W. - - Toronto, Ont.

Kanados, Ontario ir Toronto Real Estate Boards narys

Telefonai: LE. 6-2738, LE. 6-2664

Vakarais HU. 9-1543

GLENLAKE - INDIAN RD.

$22.500, atskiras dupleksas, 11 kambarių, 2 modeniškos virtuvės, 2 vonios, didelis daržas, alyva šildomas, įmokėti $8.000.

BABY POINT

$18.700, gražus atskiras namas, 6 kambariai ir žaidimo kambarys rūsyje, vandeniu - alyva šildomas, garažas, įmokėti $8.000.

RUNNYMEDE - ANNETTE

$16.900, 7 kambariai, pusiau atskiras, geram stovyje, alyva šildomas, garažas, įmokėti $5.000 ir vienas mėnesinis 10 metų balansui

PASITEIRAUKITE DĖL KITŲ NUOSAVYBIŲ.