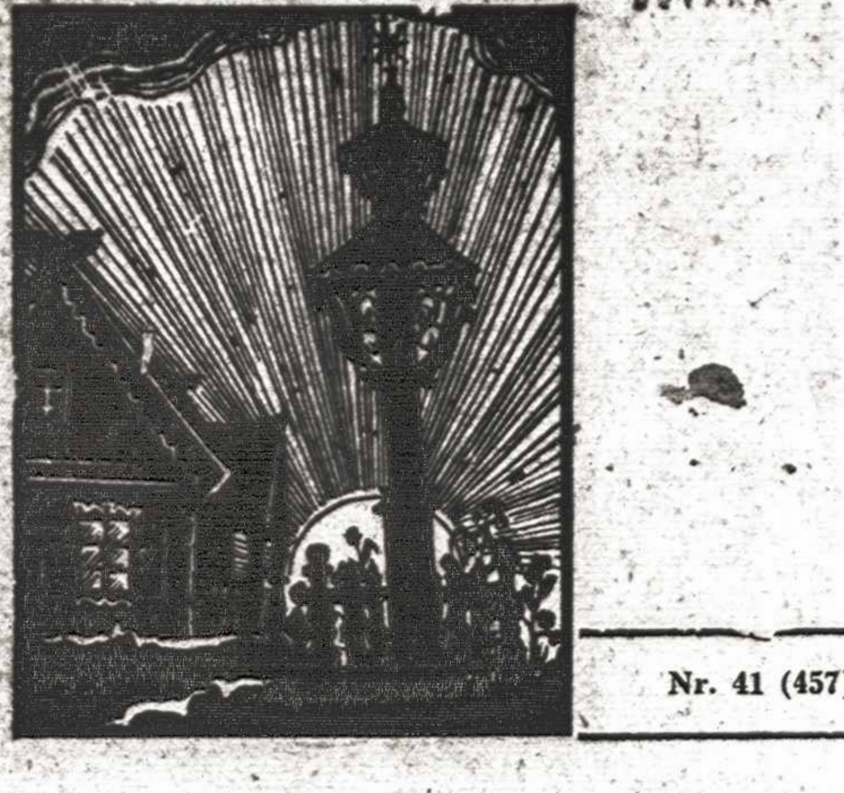

TĖVIŠKĖS ŽIBURIAI

The Lights of Homeland
Lithuanian Weekly
Published by the Lithuanian R.C. Cultural Society of Canada
Authorized as Second Class Mail Post Office Department Ottawa

SAVAITRAŠTIS
Leidžia Kanados Lietuvių Katalikų Kultūros Draugija
941 Dundas St. W., Toronto

Nr. 41 (457) TORONTO, Ontario, 1958 m. spalio (October) mėn. 9 d. Kaina 10¢

Vilniaus Diena

Vilniaus problemos aktualumo mūsų lietuviškoji visuomenė šiandien taip nebejaučia, kaip prieš dvidešimtmetį. Politine prasme jos šiandien ištikrųjų beveik nė nėra. Vilnius yra kartu su visa Lietuva, jo likimas yra neatskiriamas nuo visos Lietuvos likimo. Šiandien netenka kalbėti apie Vilniaus bei jo krašto laisvę, bet apie visos Lietuvos laisvę. Vilniaus Diena betgi dėl to nenustoja savo reikšmės. Pirmiausia Vilniaus problema Lietuvai niekad nebuvo vien politinė ir vien paties Vilniaus miesto problema. Visada tai mums buvo Rytų Lietuvos problema. Ir šiandien lietuvių tauta negali pamiršti, kad didžioji dalis buvusio Vilniaus krašto net sovietiškoje okupacijoje yra palikta už lietuviškosios administracijos ribų, — yra įjungta į kaimyninę Gudiją.

Negalima pamiršti taip pat, kad ir nūdien dar pasigirsta politinių pretendentų ir prie paties Vilniaus. Žvalgosi į jį gudai, nenori jo pamiršti ir lenkai. O tai mums turi būti antras akstinas pažinti Vilnių, pažinti jo kraštą bei jo problemas. Mes negalime Vilniaus ir jo krašto tyrinėjimų palikti vien svetimiesiems. Be to, Vilnius yra gražiausias brangakmenis visame mūsų istoriniame vainike. Iškėlimas jo istorinio vaidmens, jo grožio ir senosios didybės visada bus viena reikšmingiausių lietuviškojo tautinio auklėjimo priemonių. Kas akivaizdžiau lietuvių jaunuoliui gali pailiustruoti lietuvių tautos istorijos didingumą, kaip jos gražioji ir didingoji sostinė!...

O mes kažkodėl jau pradedame Vilniaus Dienos varžytis. Ji jau nebėra visuotinė. Daug kur nebešvenčiama ir net spaudos dažnai praleidžiama nepaminėta. Judina ją dar šiek tiek Vilniaus Krašto Lietuvių Sąjunga. Daugeliui kitų ji tarytum nebeapeina. Mūsų oficialieji politikai vengia viešumoje Vilnių net paminėti, nes, girdi, nesą reikalo erzinti lenkus, nors tie nesivaržydami tebešneka apie jį kaip apie savą, tik laikinai netektą, miestą. Kažin ar kada nors nesigailėsime, kad šį "mandagumą" apmokėjome perbrangia kaina?

Vilnius visų mūsų susidomėjimo būtų vertas net jei nebūtų to komplikuoto istorinio palikimo, jei nebūtų tautybių santykių painiavos, liktų dar daug dalykų, kuriuos vertėtų pažinti, kuriais turėtume pasigėrėti, pasidžiaugti. Juk ten kiekviena gatvės pėda ir kiekvienas seno grindinio ar mūro akmuo aplaistytas lietuviškuoju prakaitu, o dažnas ir krauju, kiekviena miesto kertelė primena kurį didelį mūsų tautos istorijos įvykį. Pažinti to miesto praeitį, jo vaidmenį lietuvių tautos amžių kelyje turėtų būti mūsų uždavinys, o tai kaikuriais atvejais ateityje gali turėti labai didelės net ir praktiškos reikšmės.

Vilniaus Dienos uždavinys ir yra išpopuliarinti Vilniaus ir jo problemų pažinimo reikalą, kur reikia ir galima, ir dabar bandant įsikišti su savo žodžiu ar pagalbos centu. Tai nėra vien vilniečių reikalas. Vilnius per amžius buvo visos Lietuvos sostinė, buvo visos tautos širdis, jis ir šiandien yra visos tautos, nė vien tik jo ar jo pašonės gyventojų. Mes daug ką pamiršome, daug kam atbukome, bet Vilnius yra tiek apčiuopiama tautinė vertybė, kad niekas negali jos nepastebėti ir nepripažinti. Iki šiol mūsoji visuomenė visada tebebuvo tam reikalui jautri. Tokia ji yra ir šiandien. Reikėtų tik organizacinės iniciatyvos, o visuomenė atsilieptų ir su talka, ir su parama, ir su dėmesiu. Sunku rasti kitą tokį reikalą, kuriam lietuvis tebebūtų toks jautrus, kaip Vilnius. Ir labai gaila, kad šitas palankumas mažai tepanaudojamas. Šiuo metu šioje srityje iniciatyvą pripažinta VKL S-gai. Ji šiaip taip juda, tačiau atrodo, kad būtų dar naudingiau, jei ji kurtų Vilniaus sąjūdį ir už savo ribų — visoje lietuviškoje visuomenėje. Talkos, atrodo, nestigtų. Reikia tik iniciatyvos.

Vilniaus katedros aikštė. Pačioj katedroj dabar yra įrengta meno galerija. Ant jos nebematyti šventųjų statulų.

Įmanomos negalimybės

ALMAUS,
mūsų bendradarbio Niujorke

Neįmonomi dalykai darės galimi — danguj ir žemėj. Jei Europon skridom iš Niujorko vos 6 valandas, tai žemėj mūsų žvalus Dulles su visa JAV užs. politikos mašina jau ne zig-zagą, [illegible] Per užpakalines duris Varšuvoj "neviešai" derėdamasis su "agresoriais kom-kiniečiais" jis jau ir viešai lenkės smalsios pasaulio opinijos valiai pripažinti realybę — kumštį. Veltui protestavo Čiangkaišekas ir kiti pralaimėjusieji. Užuomarši opinija lyg smaguriavo "nuolaidininkų" argumentais, kad tos salos visad priklausė žemynui ir niekas nedrįso priminti kaip naciai pradėjo karą už "amžiais vokiškų" Sudetų, Klaipėdos, Dancigo "išlaisvinimą". Bandą išlaikyti laisvųjų vėliavą Eisenhoweris ir Dulles sakė demokratams: argi ne jūsų Trumanas kvietė "leisti Kinijoj dulkėms nusėsti?" Dulkės nusėdo stipriai. Jei Kinija 1949 m. tegavo 150.000 m³ plieno, tai šiais [illegible] — 10 mili- [illegible]

Europos fronte [illegible]

Dėl suprantamų priežasčių Maskva nejudino R. Europos, kurios tautos nesidavė įtikinamos "naujo gyvenimo būdo" pranašumu. Nejudino jos ir "taikingai" nusiteikę "Let live ant let to live" filosofijos kūrėjai Vašingtone. Niujorko Free Europe taikingai skirstėsi algomis bei pozicijomis. R. Europos pavergtų tautų atstovai, išsirinkę naują prezidentą lenką visdėlto nerimo. Gal juos viliojo Europa? Ten, mat, prancūzai ir vokiečiai kūrė savo "Rytų Europą", kuriai jie palikinėjo vietas būsimoj naujoj Europoj. Jie buvo nuoseklesni. Jei sovietiniai agitatoriai šaipės iš Niujorko Free Europe, kai šie geriau kovotų už negrų teises pietuose, tai Europos Taryba jau turėjo net ir tarptautinį teismą, kur europiečiai galėjo ginti savo teises gyventi, džiaugtis laisve ir savo religija.

Lietuvos fronte?

Ten mažai kas pergyveno Amerikos lietuvių veiksnių susijaudinimą bandant įtikinti Kongreso komitetą, jog JAV žvalgyba ir įvairūs specialistai suklydo nusprendę, kad "Amerikos Balso" programos įvairiomis "egzotiškiausiomis Rytų Europos kalbomis" tėra pinigų švaistymas. Po Vengrijos įvykių ir "Amerikos Balso" užkimimo retas kas domėjosi "Amerikos Balsu" ar rūpinosi kas daroma atremti komunistiniam veržlumui — aiškino specialistai lietuvių kalba. Inteligentijos, kuri priėjo prie "valdančiosios klasės", betgi buvo komentuojama Paleckio kelionė užsienin ir naujoji partijos gaida išeiviams. Būdingas buvo "Tėvynės Balso" noras paskutiniuose numeriuose išryškinti, kad jokiu būdu komunistų šmeižto ir melo vajaus nereikia suprasti kaip prieš visus išeivius... "Visa lietuvių tauta džiaugiasi kiekvienu jūsų pasisekimu... Mes, visi Lietuvoje linkime savo broliams ir sesėms užsieny kuo geriausio asmeninio gyvenimo, sveikatos ir pasisekimo".

Deja, sovietinė cenzūra ir todėl [illegible] Lietuvoj, o sovietų delegacija prie JT "nepageidavo", kad kas trukdytų "LTSR užs. reik. ministerio I. Gaškos" ramybę. Brooklyno "Laisvė" neatsidžiaugė savo ministeriu ir veltui kreipė diplomatų ir gausių komitetininkų - politikierių dėmesį ką tai reiškia, kad JT pripažįsta ir priima "LTSR užs. reik. ministerį" į savo posėdžius. Aišku, vargiai įmanoma buvo galimybė, kad tai parūps ir Amerikos ambasadoriui prie JT — C. H. Lodge. Argi neįdomu, jog "JAV okupuoto" Libano užs. reik. ministeris C. Malik yra išrinktas JT prezidentu, o JAV pajėgos skubiai palieka Libaną, kai tuo tarpu panašiu pretekstu okupuotos Lietuvos "užs. reik. ministeris" tėra Gromyko klapčiukas, nepriеinamas net "pažangiesiems" lietuviams, kurie turės laukti iki pasikalbėjimas su "Lietuvos ministeriu" praeis rusų sekretorių cenzūrą.

PLB radijas kraštui

Free Europe ponams vėl atsisakius įsileisti lietuvišką programą, Niujorke kilo mintis, jog Pasaulio Lietuvių Bendruomenė organizuotų vietoj panaikintų lietuviškų programų savą nuolatinę programą. Toks radijas turėtų susilaukti paramos nebūtinai iš paskirų kraštų, žiūrinčių savo valstybinių interesų.

POPIEŽIUS KOVOJA SU MIRTIMI

Šio pirmadienio rytą šv. Tėvą Pijų XII ištiko smagenų embolijos priepuolis. Šv. Tėvas buvo kelias valadas be sąmonės, atsigavęs kurį laiką buvo apakęs, negalėjo ištarti nei žodžio. Kadangi jam jau 82 metai, tai buvo manoma, kad nebeatsigaus. Vėliau pasirodė gerėjimo ženklų, betgi laikraštį leidžiant padėtis tebėra labai kritiška.

Savaitės įvykiai

Prancūzijos posūkis stiprėjimo linkme atkreipė vakariečių ir sovietų dėmesį. Pastarieji De Gaulle reformas vadina fašizmu, o vakariečiai įžiūri jose naują Europos viltį, kurią dargi sustiprino abiejų didžiųjų Adenauerio - De Gaulle susitikimas. Tuo tarpu toli einančių išvadų nedaroma, nes Prancūzija tebėra pačiame reformų įkaršty. Laimėjęs didelį pasitikėjimą naujai konstitucijai, De Gaulle turi keturis mėn. laiko pertvarkyti krašto valdymą pagal naujosios konstitucijos nuostatus. Praėjusį sekmadienį buvo oficialiai paskelbta penktoji respublika. Pirmas rūpestis — naujo parlamento rinkimai. Jie numatyti antroj lapkričio pusėj. Po to — naujos vyriausybės sudarymas galbūt 1959 m. pradžioje. Naujoj santvarkoj pagrindinė vieta numatyta valstybės prezidentui, kuriuo neabejotinai bus išrinktas gen. De Gaulle, jei jis to norės. Min. pirmininku greičiausia bus paskirtas G. Mollet, socialistų vadas, dabartinis vicepremjeras. Prezidentas bus renkamas 7 metams 75.000 rinkikų: parlamento, departamentų, kolonijų ir savivaldybių atstovų. Komunistai būkštauja ne tik dėl De Gaulle išrinkimo, bet ir dėl parlamentinių rinkimų, kuriuose jie paprastai pravesdavo ketvirtadalį visų parlamento atstovų. Mat, informacijos min. J. Soustelle pareiškė, kad ruošiamas rinkimų įstatymas, kuriuo numatoma sumažinti komunistų dalyvavimą parlamente. Kol kas daugiausia sunkumų premjerui De Gaulle sudaro Alžerija. Sukilėliai tebekovoja ir nerodo noro nusileisti nuo reikalavimo turėti nepriklausomybę. Jau ketvirtą kartą apsilankęs Alžerijoj De Gaulle kvietė sukilėlius padėti ginklus ir prisidėti prie naujos Alžerijos kūrimo, kuriam esąs paruoštas penkmečio planas. Pagal jį, Alžerijos gyventojams neprancūzams numatyta išdalinti 625 tūkstančiai akrų dirbamos žemės, pastatyti gyv. namų vienam milijonui asmenų, įsteigti daugiau ligoninių, mokyklų, duoti daugiau darbo vietiniams muzulmonams netik pramonėj, bet ir valdinėj tarnyboj, pakelti atlyginimus. Nepriklausomybės betgi De Gaulle nepažadėjo, lygiai kaip prancūzų kolonistams nepažadėjo įjungti Alžeriją į Prancūziją. Užtat kolonistai, kurių ten yra vienas milijonas, rodo tam tikro abejojimo De Gaulle politikai, nors kariuomenė ją remia.

Posūkiai dėl Formozos

Viešosios nuomonės spaudžiamas Dulles pagaliau pareiškė spaudos konferencijoje, kad JAV-bės esančios linkusios demilitarizuoti Quemoy ir Matsu salas, jei jų apšaudymas iš raud. kiniečių pusės bus sustabdytas. Esą neišmintinga atitraukti Čiangkaišeko dalinius iš tų salų apšaudymo metu, lygiai kaip neišmintinga laikyti ten dideles karines pajėgas. Daugelio šis pareiškimas buvo palaikytas nauju posūkiu JAV politikoj, o Čiangkaišekas pareiškė netgi nusistebėjimą. Dulles betgi, dengdamasis diplomatiniais ėjimais, specialiu laišku nuramino Čiangkaišeką, kad JAV politika nesanti pasikeitusi. Prez. Eisenhoweris iš savo pusės pareiškė pritariąs Dulles politikai, nors nesąs tikras ar Kinijos pakrančių salų demilitarizavimas esąs geriausias sprendimas. Pastarojo esą galima ieškoti tiktai apsaudymo paliaubų metu. Peipingas gi atsiliepė nauju posūkiu: pareiškė sustabdąs artilerijos ugnį vienai savaitei ir leidžiąs Čiangkaišeko laivams atgabenti Quemoy - Matsu gyventojams būtinųjų reikmenų su sąlyga, jei amerikiečių karo laivai nesikiš; be to, pareiškė sutinkąs derėtis su Čiangkaišeku, bet be amerikiečių dalyvavimo. Maskva gi, atsiliepdama į šį ėjimą, pareiškė įsikišianti į Formozos konfliktą tik tada, jei amerikiečiai pultų Kiniją. Vašingtonas su Čiangkaišeku svarsto naująjį Peipingo posūkį.

Ir vėl kovos

Kipro saloje vėl atsinaujino partizaninės kovos: Famagusta miesto gatvėje buvo nušauta britų policijos pareigūno žmona, kitur — vienas kareivis ir t.t. Britai smarkiai reagavo: suėmė 750 [illegible] ir visur sustiprino savo budrumą. Salos gubernatorius apkaltino ortodoksų arkiv. Makarios Atėnuose, kad šis, būdamas dvasinis vadovas, raginąs gyventojus kovon. Arkivyskupas gi, drauge su Graikijos vyriausybe, atmetė naująjį britų planą — įvesti 7 metams trilypę valdžią saloj: britų, turkų, graikų. Turkija planą priėmė ir paskyrė savo atstovą prie britų gubernatoriaus. Tuo būdu planas pradėtas vykdyti nežiūrint graikų gyventojų aštraus pasipriešinimo. Arkiv. Makarios pasiūlė perduoti salos valdymą Jungt. Tautoms ir tuo parodė noro kol kas atsisakyti nuo susijungimo su Graikija. Š. Atlanto S-gos sekret. P. H. Spaak susirūpinęs, kad Graikija neišstotų iš sąjungos ir organizuoja Britanijos - Graikijos - Turkijos konferenciją. Britanijos spauda aštriai puola Graikijos laikyseną ir prikaišioja karaliui Pauliui bei jo žmonai Frederikai, kad jie nepasmerkią teroro veiksmų.

Gvinėja, Prancūzijos kolonija V. Afrikoj, tapo nepriklausoma valstybe, nes tokį norą išreiškė gyventojų dauguma balsuojant už De Gaulle konstituciją. Sovietai jau skuba pasikeisti diplomatiniais atstovais. Jei Prancūzija nesutiks ir toliau teikti paramos Gvinėjai, pasisiūlys sovietai. Gvinėja turi 2,5 mil. gyv., kurių 10.000 europiečių, 97.000 kv. mylių teritorijos.

SOVIETŲ RUBLIAI VEIKIA

Nusižiūrėję į amerikiečius, sovietai ėmė teikti paramą savojo bloko kraštams pinigais, ginklais, pramonės gaminiais. Pagal V. Vokietijos finansų ministerijos pranešimą, sovietai nuo 1945 m. tam reikalui išleido 7 bilijonus dol. ir pasižadėjo duoti dar vieną bilijoną dol. nekomunistiniams kraštams. Sovietinė parama buvo duota daugiausia paskolų forma, kurios paprastai turi būti grąžintos per 12 metų rusų valiuta arba gaminiais 2,5 % metinių palūkanų. Savo paramą sovietai teikia siųsdami ir šimtus technikų į Afganistaną, Egiptą, Syriją ir Indiją. Vien Egipte - Syrijoj esą 500 sovietų karinių specialistų.

Yra betgi ir kita medalio pusė. Sovietai, išdalinę 7 bilijonus dol. sau palankiems kraštams, niekad neprisimena "pagalbos", kurią patys išplėšė iš užimtų kraštų. Po karo jie juk išsigabeno iš jų ištisas įmones, daugybę kitokių gėrybių, kurios vertos daugiau nei 7 bilijonus dol. Dar ir dabar sovietai verčia užimtus kraštus siųsti savo gaminius Rusijon.

RAGINA NEBĖGTI IŠ RYTŲ

V. Vokietijos kancleris Adenaueris kreipėsi į Rytų Vokietijos gyventojus nebėgti masiškai į vakarų zoną: "Rytų sritis neprivalo likti be gyventojų. Ji turi būti išlaikyta Vokietijai". Nuo 1949 m. į vakarinę sritį atbėgo 3 mil. gyv. iš R. Vokietijos. Pastaruoju metu rytiečiai ėmė masiškai bėgti į vakarus: kas savaitę 4-5.000. Jų tatrpe yra daug intelektualų — profesorių, mokytojų, gydytojų, moksleivių ir kt. Masinio bėgimo reikalas buvo iškeltas pabėgėlių ministerio E. Lemmer V. Vokietijos parlamente. Ministeris kaltino sovietinį režimą R. Vokietijoj, kurio jau nebegalį pakelti gyventojai. Kancleris Adenauer pareiškė kalbėsiąs su sovietų ambasadoriu Bonnoje ir protestuosiąs prieš nežmoniškas sąlygas R. Vokietijoj. Esą padėtis tapo nepakeliama ir pasaulis turįs tai suprasti.

KAS NAUJO KANADOJE?

Min. pirm. J. Diefenbaker lapkričio mėn. lankysis Vokietijoj ir susitiks su kancleriu Adenaueriu. Vokiečiai šią žinią sutiko su džiaugsmu, nes J. Diefenbaker esąs kylanti figūra pasaulio politikoj, be to, jo seneliai kilę iš Vokietijos. Min. pirm. taipgi lakysis Britanijoj, Prancūzijoj, Italijoj ir kaikuriuose Commonwealth kraštuose.

★

Raketiniai ginklai Kanados kariuomenei užsakyti JAV. Pradžiai bus sudaryta baterija su 4 kanuolėm ir 12 raketų Lacrosse tipo. Pusė grupės bus pasiųsta Kanados karių daliniams Vokietijoj, o likusi pusė bus panaudota kareivių apmokymui artilerijos mokykloj Shilo, Man. Lacrosse valdomosios raketos pasiekia taikinį už 20 mylių dideliu tikslumu, yra 19,5 pėdų ilgio, 20 colių storio, be to, lengvai pergabenamos sunkvežimiais. Vienos grupės apginklavimas atsieis $1.198.000. Šias informacijas pateikdamas spaudai min. pirm. Diefenbaker papeikė gen. V. Allard, kuris be vyriausybės žinios ir dar be jos nutarimo dėl raketų užsakymo išsiplepėjo žurnalistams.

★

Valstybės biudžetas per 55 pataruosius mėn. subalanusuotas su $16 mil. pertekliaus. Pernai šis perteklius siekė $224.800.000. Finansų min. Fleming nuomone, šie biudžetiniai metai pasibaigsią su $700 mil. deficito. Šiuo metu finansų min. Fleming lankosi Colombo plano kraštuose, kuriems Kanada teikia finansinę paramą.

★

JAV kongreso nariai B. Hays ir F. Coffin lankėsi Otavoje, kur tarėsi su min. pirm. Diefenbakeriu ir kitais vyriausybės bei parlamento nariais dėl atsiradusių nesusipratimų tarp abiejų kraštų. Jiedu siūlo sudaryti tarpparlamentinę komisiją, kuri svarstytų iškilusius priešingumus ir savo pasiūlymus pateiktų abiejų kraštų parlamentams. Tokių svarstytinų klausimų eilėje esą galėtų būti kviečių pardavimas užsieniuose, importo suvaržymai ir pan.

★

Feder. vyriausybė yra numačiusi išleisti $2 mil. įrengti piknikų, poilsio bei stovyklavimo vietoms prie Trans-Canada plento. Ši suma būsianti priedas prie provincinių vyriausybių tam reikalui skirtų sumų. Šio plano tikslas — patraukti daugiau lankytojų, sustiprinti krašto vienybę ir skatinti provincijų gyventojų keliavimą. Be to, feder. vyriausybė yra numačiusi per 6-7 metus skirti virš $100 mil. keliams tiesti Kanados šiaurėje ir tuo prisidėti prie ten esamų turtų panaudojimo krašto gerovei.

★

Konservatorių partijos kandidatai laimėjo papildomus rinkimus Ontario ir Quebeco provincijose. Ponia J. Casselman buvo išrinkta Grenville - Dundas apylinkėje vieton mirusio jos vyro, o teisėjas Fortin — Montmagny - L'Islet apylinkėje, kur per ištisus 25 metus laimėdavo liberalų kandidatas. Šios apyl. atstovu fed. parlamente buvo J. Lesage, liberalas, bet jis tapo Quebeco prov. liberalų vadu ir atsisakė savo vietos fed. parlamente.

★

Duchoborų sektos nariai vis dar negali išjudėti iš B. Kolumbijos. Ikišiol užsirašė grįžti Rusijon 1.600, bet sąrašas dar nėra pateiktas vyriausybei. Organizatoriai prašo dar pratęsti registracijos laiką, nes dar daug esą neapsisprendusių. Provincijos premjeras Bennet pareiškė, kad registracijos terminas galįs būti pratęstas neribotai. Fed. vyriausybės teisingumo min. Fulton registracijos terminą pratęsė 3 savaitėm, o jei reikės ir ilgiau. Registracija išvykti Rusijon kartu reiškia ir atsisakymą Kanados pilietybės. Vyriausybė yra pažadėjusi savo paramą išvykstantiems Rusijon.

★

Registracija Ontario sveikatos apdraudai pavieniams asmenims pratęsta iki spalio 15 d. Iki šios datos įsiregitsravę dar galės naudotis ligoninių apdrauda be susitrukdymų nuo 1959 m. sausio 1 d.

★

Nauja katalikų imigracijos įstaiga atidaryta Otavoje 90, Parent Ave. Ji veikia pirmadieniais, antradieniais ir trečiadieniais tik prieš pietus, o ketvirtadieniais ir penktadieniais — ištisą dieną. Tokia tvarka bus iki balandžio 1 d., kai bus paskirti pastovūs tarnautojai. Katalikų imigracijos įstaigos rūpinasi visokeriopa ateivių pagalba, ypač likusių Europoj šeimų narių pergabenimu Kanadon. Jos priklauso Kanados kat. vyskupų konferencijai, kuri veikia drauge su tarptautine katalikų migracijos komisija Ženevoj.

★

60.000 prancūzų - kanadiečių gyvena Albertos provincijoj. Jie reikalauja daugiau teisių viešosiose mokyklose. Jų teises atstovauja kultūrinė - visuomeninė organizacija, įsteigta prieš 33 metus; vadovauja Edmontono advokatas A. M. Dechêne. Jie turi savaitraštį "Survivance" — Išlikimas, kuris lanko 4.000 šeimų; turi pasistatę radijo stotį 5000 kw CHFA, kuri girdima iki Yukono; veikia biblioteka ir knygynai, skleidžia naujausius prancūzų kalba leidinius. Dauguma Albertos prancūzų kalba ir angliškai, tik apie 15.000 nemoka anglų k. Didžioji jų dalis gyvena žemės ūkiuose.

Tėviškės Žiburiai
THE LIGHTS OF HOMELAND
Published by Lithuanian R.C. Cultural Society of Canada
SAVAITRAŠTIS
Redaguoja Dr. A. Šapoka ir Dr. Pr. Gaidamavičius
Leidžia Kanados Lietuvių Katalikų Kultūros Draugija
Prenumerata visur metams $5.00, pusmečiui $3.00.
Įmokėję nemažiau $10 laikomi garbės prenumeratoriais.
Už skelbimų turinį redakcija neatsako.
941 Dundas St. W., Toronto, Ont. Canada Telef. EM. 8-6813.

LAIMĖJIMO LAIDAS

Šių dienų gana audringa politika visus verčia rimtai apsigalvoti. Gali gana greit išmušti pasaulio likimo valanda, nes artėjantis karas nesibazuoja teritoriniu klausimu, o visos žmonijos laisve. "Būt, ar nebūt", yra rišamas Hamleto amžinas klausimas. Išlikti laisvu, ar mirti vergo mirtimi. Mongoliškasis sadizmas, naikinimas ir vergijos pančiai slenka kartu su raudonuoju tvanu. Nuo prancūzų Revoliucijos patvino kraujo upės. Rusų revoliucija jas dar baisiau, dar žiauriau pagilino (dešimtys milijonų aukų!). Ispanijos civilinis karas taip pat neatsiliko nuo Maskvos mokytojų. Mirus Stalinui, rodos, kažkaip sušvelnėjo. Ne. Vėl kraujo upės nusiaubė Vengriją. Nekelk rankos, verge, prieš viešpatį — mirsi. Pasikartojo kruvinas perversmas - revoliucija Irake. Grąsymas iš Maskvos ir Kairo Libano valdovui sulikviduoti. Veidas komunizmo nesikeitė ir nesikeičia. Amerika pradeda suprasti, kad juo pasitikėti negalima. Koegzistencija su komunizmu neįmanoma. Nustebau, kai mūsų mielas Almus ("TŽ" 31-32 nr.) duoda sugestijų mūsų menininkams ir kultūrininkams belsti malonės į Maskvos duris aplankyti Lietuvą, puikiai žinodamas, kad į ją nėra pakliuvęs nei vienas (net jų simpatikas) užsienietis, išskyrus mūsų raudonuosius.

Teisingai pastebi gen. J. M. Given (neseniai išėjęs į atsargą) "Life" rugpiūčio 4 d. nr., kad šiandien negali būti vietinio mažo karo, o... tik "big war". Taip jis pranešė vyr. štabui ir gynybos sekretoriui Wilson. Jis sako, kad Korėjoje buvo padaryta klaida, kai buvo norėta karą lokalizuoti.

Šiandien sovietų noras: skaldyti vakariečius, erzinti jų draugus ir simpatikus, ieškoti mažų spragų, kur galėtų savo trigrąsį įkišti. Dalinai tas pavyksta. Net anglai su prancūzais pradėjo dvejoti, ar Amerika nenorinti pradėti karą. Visi puikiai žinp, kad Vakarų vieningumas ir darnus veikimas yra sovietams akyje rakštis.

Neseniai mačiau filmą "Tiltas per upę Kway". Ten puikiai psichologiškai pavaizduota, kaip 200 anglų belaisvių daro įtakos japonams, savo ryžtu, vieningumu ir nenustojimu nuotaikos. (Gal būt, A. Gustaitis "Drauge" per daug tą filmą apkaltina negyvenimiškumu. Bet neteko girdėti, kad japonai būtų naikinę belaisvius masiškai).

Mums taip reikia bent vieną kartą praregėti. Gana ambicijų ir partinių rietenų. Rasim laiko ir vietos vienas kitam galvas "apsiskalbyti". Šiandien visas ėgas šaukia pozityvus darbas, naskum gali būti per vėlu. Neskaičiuokim partijų nuopelnų, o atliekamas darbas turi būti visų lietuvių. Nustembam, kad Briuselio parodoj nerandam to ar to apie Lietuvą. Ieškom kaltininko. Jo nėra. Mes visi kalti. Besirieliami "pražiopsom" ne vieną progą. Apsaugok Augščiausias, kad tai nesikartotų lemiamų dienų išvakarėse!

Baigsiu taip pat gen. J. Given žodžiais, kad "Amerikai padės tik kietas darbas ir pasiryžimas". Tas tinka ir mums.

R. Medelis.

GEDIMINAS GALVA

Maskvos-Peipingo ašis

Pokario metu vakariečių padarytos klaidos jau pradeda reikalauti savo kainos. Sudraskytos Europos atviros žaizdos iki šio meto nepagydomos. Azijoje komunizmas per trumpą laiką įsigalėjo ir šiandieną jau yra veiksniu, verčiančiu ir JAV su juo skaitytis. Maskva ir Peipingas sudaro aiškią ašį. Š.m. rugpjūčio 3 d. Chruščiovo ir Maocetungo pasitarimas netrukus turėjo pasekų. Komunistinės Kinijos rugpjūčio 23 d. pradėtas apšaudymas gretimų salelių, kurios valdomos Čangkaišeko, buvo pinklė JAV. Vašingtonas jų nevengė. Prasidėjo nauja tarptautinė painiava, kurioje svariausią žodį turi naujoji ašis. Ji aiškiai pasisakė ko norinti: užvaldyti ne tik artimąsias saleles, bet ir Taivaną. Ji reikalauja JAV karo laivyną atitraukti iš Taivano sąsiaurio. Ji pasauliui skelbia, kad amerikiečiai esą užpuolikai, nors ištiesų jau šiandien pati moja nušluoti atsilikusias pietryčių valstybeles ir tapti Azijos viešpačiu. JA V-bės pokario metu visur pasitraukusios, karą politiškai pralaimėjusios, ne dešimts degančių klausimų atvirus palikusios, esminį klausimą — pavergtų tautų laisvinimo klausimą padariusios teoretiniu, eilę strateginių sričių pradedant Baltija ir baigiant Tolimaisiais Rytais rusams perleidusios susikirto dėl Quemoy. Tai reiškia liepto galo politiką: kartą reikia komunizmui kelią pastoti. Ši politika yra apverktina, nes kovą pradedama tik kiniams jon, įšsaukus, naujajai ašiai sustiprėjus, apsiginklavus ir sutarus. Ją reikia laikyti tolygia vakariečių snūduriavimui iki A. Hitleris panteros šuoliu pradėjo karą. Muencheno išdavystė ir vakariečių vienerių metų lūkuriavimas iki buvo užkurtas antrasis pasaulinis karas sava neišmintimi neprašoka nūdienės padėties, kai ne tik JAV santarvininkai, bet ir amerikiečiai žinovai pečiais gūsčioja. Šiuos reikalus palikime ateičiai ir grįžkime į praeitį.

Veržla į rytus

Keistu sutapimu dvi didelės tautos pasižymi veržla į rytus. Vokiečiai, pakartotinais atvejais, nesekmingai laimę bandė šiame šimtmetyje. Jų istorinė sekmė veržtis į rytus, tautas išstumti ar jas sunaikinti kuriam laikotarpiui atidėta. Po antrojo pasaulinio karo dvi užtvaros Vokietija ir Japonija, vakarų ir rytų policininkai perblokšti. Nugalėjus Vokietiją vienintelė Rusija veržiasi į vakarus ir užima milžiniškas sritis. Ji vienintelė yra politinis laimėtojas, kai visas vakariečiškas pasaulis liko pralaimėtoju. Šį kartą patvirtintas istorinis dėsnis, kad Vokietijai esant silpnai, Rusija veržiasi į vakarus, o esant virtam Europos branduoliui ji slinksta į Aziją. Tačiau jai nebuvo dar tokios palankios progos, kaip šiuo pokariu, kai praverti keliai veržtis į vakarus ir rytus. Vakaruose ji sukūrė milžinišką armiją, kuri jau senokai paruošta nušluoti Europos žemyną iki Pirinejų. Tik Anglija su kitomis salomis ir Pirinejų pusiasalis gali likti vakariečių rankose. Tuo pat metu ūkinis ir politinis centras pamažu perkeliami į Aziją. Japonijos stiprus nuginklavimas buvo didžiausias patarnavimas imperijalistinei Rusijai. Tuo pat metu, kai ūkiniai telkiniai kuriami, Azijoje sudaroma stipri ašis su komunistine Kinija, kuri turi 650 mil. gyventojų su metiniu 12 mil. prieaugliu. Pasaulio laikinis pasidalinimas padarytas. Milžinišką gyventojų perteklių turinčiai Kinijai perleidžiama visa pietrytinė Azija. Rusija tampa jos techniška rėmėja, o savąsias akis nukreipia į raktinę sritį Artimuosius Rytus, kuriuose tik pastaruoju metu pradeda įsitvirtinti dėka Vašingtono svyruojančios politikos. Prieš jos akis stoja Afrikos ir Pietų Amerikos žemynai, kuriuose rimtos imtynės dar nepradėtos. O dėl jų vyks žūtbūtinė kova, kaip nūdienėje Azijoje. O kas nutiks, kaip Vašingtono "aiškiaregiai", kurie tvirtino, kad Kinijos komunizmas tik vietinio pobūdžio visuomeninis reiškinys. Kinai negalį būti komunizmo skleidėjai Azijoje?

Kolonijalizmas

Rusija šimtmečiais kūrė kolonijalinę imperiją. Šešioliktame amžiuje rusai persirito anon pusėn Uralo. Septynioliktame jie jau įsigalėjo centrinėje Azijoje ir pasiekė Ramiojo vandenyno krantus. Perkirtę Beringo sąsiaurį jie atsidūrė Amerikos žemyne. Prekybines stotis buvo įkūrę net Kalifornijoje. Palaipsniui užimtus kraštus pradėjo kolonizuoti. Rusai pasiekė Mongoliją ir užėmė kinų apgyventą

Azija Rusijai anuomet neatnešė galybės. Ji išliko rusų rankose, nes nebuvo rimtų varžovų. Carai padarė didelį patarnavimą komunistinei Rusijai užgrobę Sibirą ir Azijos sritis. Be jų būtų sunku sukurti naują ūkinę ir politinę imperiją. Azijoje išugdoma milžiniška pramonė, išnaudojami nepaliesti žemės turtai, kuriami nauji grūdų aruodai, perkeliama apie 40 mil. rusų ir ukrainiečių vykdyti didžiųjų kompartijos planų. Po antrojo pasaulinio karo Europoje gavę techniškus įrengimus ir apstybę reikalingų žinovų paskubomis kūrė apsiginklavimo pramonę, kuri būtina priemonė naujajai ašiai sudaryti.

Nūdienė Rusija vykdo Lenino mintį: žvelkime į rytus, kad vyrautume vakaruose. Šiam tikslui jis nurodo priemones: "Net buržuazinio ir tautinio pobūdžio sukilimais reikia suduoti smūgį kapitalistinėms galybėms. Atsilikę kraštai linkę į revoliucijas. Jiems teikiant paramą siekti kapitalistinio imperializmo nušlavimo..."

Žymi dalis programos jau įgyvendinta. Iš vakariečių išplėšta Kinija jau sukomunistinta. Ji patampa didžiuoju komunistinės revoliucijos talkininku, jos vykdytoju ir ašies dalyviu. Jai, kaip pirmosios ašies dalyviams vokiečiams ir italams bei japonams reikalinga erdvė. Azijoje jos neperdaugiausia, bet esama kiek atokiau nuo Kinijos. Antras uždavinys techniškai sustiprėti, sukurti pramonę bent daliai gyventojų prieauglio išmaitinti ir ugdyti naują civilizacijos pasaulį. Šiandieną jau ryškėja pavojus amerikietiškai civilizacijai — rytoj jos centras gali būti Azijos petryčiuose!

Šuolis į pavojus

BRITŲ LAKŪNO PERGYVENIMAI RUSŲ "GLOBOJE"

Tęsinys iš pereito Nr.

Mes jau buvome beprarandą viltį surasti draugiškų lenkų ir jau buvome pradėję galvoti apie grįžimą į stovyklą, kai pamatėme Britų vėliavą prie vieno pastato. Mes kaip sublūdę bėgome to pastato link.

Pasirodė, kad šis pastatas buvo inturisto viešbutis — geriausias visame mieste. Koridoriuje susitikome civiliais rūbais tarnautoją.

— Ja angličan, — pasakė Roundes. — Vėliava, kuri kabo — agliška, aš anglas!

Civilis galvos palenkimu parodė mums seklyną. Pereję koridorių ir užlipę keletą laiptus buvome prie vienų durų.

— Įeikite, — suskambėjo gražus taisyklingas angliškas balsas.

Stumdydamiesi mes puolėme į kambario vidų, kuriame stovėjo augštas, tvarkinga uniforma Britų armijos karininkas.

— Kas jūs esate, jaunuoliai?

— Aš amerikonas. Štai tie du anglai, — rodydamas į mane ir Nixoną, tarė jam mūsų vadas.

— Anglai? Puiku...

— Bet ką jūs čia veikiate, jei galiu paklausti? — paklausė amerikonas.

Jis pasisakė esąs Britų misijos karininkas. Tai vyras, su kuriuo mes seniai norėjome, kad rusai mus suvestų. Pagal Jaltos konferenciją, Rusija buvo sutikusi įsileisti Britų karo misijas ir jų pagrindinis tikslas buvo padėti sugrįžti vakariečių belaisviams, rusų išlaisvintiems iš nacių belaisvių stovyklų.

— Aš čia dar tik kelios dienos, bet tikiu čia greitai viską sutvarkysiąs, — tarė jis.

Mes papasakojome savo istoriją. Jis viską išklausė tylėdamas ir kai mes pabaigėme, jis prašneko:

— Gerasis Dieve, kaip jie galėjo taip su jumis elgtis!...

— Kada mes galėsime iš čia išvažiuoti?—paklausė Roundes.

— Na, mieli. Aš žinau, kad jums tai nepatiks. Bet jūs turite grįžti atgal į aerodromą iš kur atvykote ir pasakykite komendantui, kad jūs buvote Britų karo misijoje Lvive. Pasakykite, kad aš prižadėjau viską sutvarkyti dėl grįžimo į Angliją. Tada grįžkite atgal pas mane.

Mes nebuvome perdaug entuziastiški, tą atlikti. Ten vėl reikės eilę klausimų atsakyti. Bet šis britų majoras įtikino mus, jog dabar rusai, sužinoję, kad anglai apie mus žino, negalės ilgiau mūsų užlaikyti.

— Aš surasiu kokios nors rūšies transporta. Nereikės jums taip toli pėstiems eiti, — pasakė jis.

Už pusės valandos mes jau buvome aerodrome; mūsų dvylika sunkvežimyje, kuris normaliai tik pusę mūsų būtų tesutalpinęs.

— Atrodo, kad mus pasitinka "neblogas" priėmimo komitetas, — pastebėjo Nixonas tyliai.

Taip ir buvo. Grupė kareivių jau laukė mūsų prie vartų. Grupės viduryje buvo majoras Saburov. Šį kartą jis neatrodė taip draugiškas. Vos išlipome iš mašinos, jis pradėjo šaukti paleidęs gerklę ant mūsų, jog mes nesame užsitarnavę, kad rusai globotų mus. Pabėgimas tai esąs didelis nusikaltimas. Mūsų vadas Roundes kelis kartus norėjo įsikišti į jo riksmą, bet visus kartus jis buvo užrėktas. Pagaliau atėjo perspėjimas:

— Jei dar kartą pamėginsite apleisti šią vietovę, būsite palaikyti šnipais ir sušaudyti!

— Ar jūs drįstumėte sušaudyti sąjungininkus? — paklausė Roundes pritrenktas tokio pareiškimo.

— Sąjungininkai nedaro bėdos pabėginėjimais!

— Mes nenorėjome pabėgti. Mes tik norėjome, kad imtumėtės ką nors daryti mūsų reikalu, prakeikti šunsnukiai!...

— Ramiai! Dar pakartoti panašūs išsireiškimai padarys jums daug bėdos! — riktelėjo piktai rusas. — Eikite į savo kambarį ir būkite iki tolimesnio pranešimo!...

Mes išbuvome ramiai iki sutemo. Smarkiai ginkluotas sargbinis buvo pastatytas koridoriuje. Bet mes buvome nusistatę, kad jis negalės mūsų sulaikyti nuo sugrįžimo į Britų karo misiją.

— Kai tik sutems, pradėk dejuoti, Scotty, — tarė Roundes. — Tuo būdu tu įvadinsi į kambarį tą beždžionę. Tada aš jį sutvarkysiu!

Taigi, jau gerokai po vakarienės aš pradėjau dejuoti. Sargybinis vaikščiojo iš vieno galo į kitą. Kai jis priėjo prie durų, aš pradėjau dar labiau dejuoti. Jis žiūrėjo į mane. Aš sukaupiau visas jėgas ir dejavau, lyg būčiau paskutinėje mirties agonijoje. Tada rusas įėjo į kambarį. Roundes buvo pasislėpęs už durų. Tik rusui įžengus, jis trenkė visu smarkumu į smakrą. Ir vargu ar užtruko minutė, kai sargybinis kaip viščiukas buvo suvyniotas į antklodes.

— Tvarkoj. Dabar nešdinkimės! Bet labai tyliai! — sukomandavo amerikonas. — O jei ne, tai gali neviena iš mūsų lavonais tapti...

Mes pasiekėme lauką be didelio vargo. Buvo begalo tamsi naktis. Tas mums padėjo. Ir kai pasiekėme vartus vėl atsidūrėme ties sargybiniu.

— Kolkas mes laimingi, — sunkiai kvėpuodamas tarė Nixonas. — Bet kas atsitiks, jei jie sužinos, kad mes pabėgome?

—tarė jis rodydamas į sargybinio būdelę.

Jau buvo apie vienuoliktą valandą nakties, kai mes vėl pasiekėme Lvivo priemiestį. Mes išgirdome šūvių garsus ir žmonių riksmą.

— Atidarykite akis! Atrodo, kad kažkas [illegible] amerikonai.

Šliauždami, bėgdami, vėl palaukdami, bet tyliai, be kalbų, mes pasiekėme Inturisto viešbutį. Vėliava buvo dingusi, tik languose matėsi aiškios šviesos. Perbėgę per gatvę subėgome į vidų ir nieko nesiklausę nubėgome tiesiai į britų karininko kambarį.

— Alio, jaunuoliai! Jūs ilgokai užsibuvote, — tarė majoras.

Mes papasakojome kodėl.

— Gerai. Šią naktį pernakvosite mano kambaryje, o rytoj pamatysime, ką galėsiu padaryti. Aš pareikšiu protestą dėl tokio elgesio su jumis.

Suradus mums užkandžių, pavalgę jautėmės, kaip ponai. Sugulėme miegoti ant grindų. Kambarys buvo švarus ir nereikėjo bijotis parazitų.

\- - -

— Žiūrėkite, mes vėl papuolėme į bėdą! — tarė Nixonas.

Mes visi subėgome prie lango. Matėme kaip sustojo du sunkvežimiai pilni rusų kareivių ir iš vieno jų išlipo pats majoras Saburov. Mačiau, kaip kareiviai įsidėstė aplink visą viešbutį. Šį kartą jau nepavyks mums išsprukti iš jų nagų, — pagalvojau.

— Nekelkite panikos! — įsakė britų karininkas. — Aš sutvarkysiu šį reikalą...

Nesuspėjome nieko jam nė atsakyti, kai išgirdome beldžiantis į duris ir majoras Saburov pasirodė tarpduryje su grupe kareivių.

— Ar jūs nieko prieš, jei jūsų kareiviai pasiliktų už durų?

Atrodė, kad rusas nustebo dėl tokios britų majoro pastabos ir nudavė lyg nieko nebūtų girdėjęs.

— Už durų! — pakartojo majoras.

Rusas paliepė jiems išeiti už durų. Atrodė, kad jis nebuvo pratęs taip daryti.

— Na, dabar, ko jūs norite?

— Aš atvykau paimti šiuos aviatorius atgal į aerodromą, — atsakė rusų majoras.

— Jiems aš neleisiu grįžti.

Rusas nutilo. Jis nelaukė tokio pasipriešinimo. Stebėjau jį viduje dūkstantį iš pykčio.

(Bus daugiau)

Lenkijos Bažnyčia vis puolama

Jau kelis kartus "TŽ" buvo rašoma apie vargingą Bažnyčios padėtį Lenkijoje. Bažnyčia betgi laikosi tvirtai, vis remdamosi prieš dvejus metus įvykusiu susitarimu su vyriausybe. Tada Bažnyčiai buvo garantuota ne tik kulto laisvė, bet ir įtaka auklėjime. Buvo sutarta, kad ir mokyklose bus leidžiama dėstyti tikybą, kur tik pageidaus to tėvai. Dabar gi valdžia stengiasi šitą Bažnyčios teisę suvaržyti. Spauda taip pat šaukia, kad mokyklas reikia supasaulietinti, apvalyti nuo klerikalizmo. Ryšy su šia kom. partijos vadovaujama akcija švietimo ministerija įsakė pašalinti iš klasių kryžius, uždraudė tikybą mokyklose dėstyti vienuoliams. Gyventojai betgi su Bažnyčia. Dabar Lenkijoje skundžiamasi, kad pradžios mokyklose esą persekiojami mokiniai, kurie nesimoko tikybos. Juos kiti mokiniai pirštais bada.

"TŽ" taip pat jau buvo rašyta apie Bažnyčios konfliktą su valdžia dėl karitatyvinės veiklos. Kaip "TŽ" jau buvo rašyta, vyskupai tuo reikalu savo pareiškimą paskelbė net per Vatikano radiją, nes nebuvo kito kelio paskelbti tai tikintiesiems ir pasauliui. Gal būt ryšy su tuo vyskupų žygiu, valdžia šiuo atžvilgiu savo taktiką pakeitė ir Dancige sandėliuose pusmetį išlaikytus drabužius bei avalynę, iš JAV prisiųstus kardinolo Wyszynskio vardu, praleido be muito. Prieš porą savaičių kardinolo sekretoriatas telegrama apie tai pranešė į JAV Catholic Relief Services vykdomajam direktoriui prelatui E. Swanstrom. Visas tas pusės milijono dolerių vertės gėrybes kardinolas paskyręs nuo potvynio nukentėjusioms sritims. Paskirstymą atliksiąs Krokuvoje veikiąs Nuo Potvynio Nukentėjusiems Šelpti Komitetas, į kurį įeinąs ir vyskupų atstovas vysk. Pękala. Kiek jis galės pasireikšti ir daryti įtakos valdžios sudarytos komisijos darbams, paaiškės tik vėliau.

Pristato klijentams:

LIQUIFLAME
OILS LTD.

vietinį savo atstovą

Mr. Herbertą ROŽAITĮ

NAMŲ TEL. LE. 3-4908. Įstaigos tel. HO. 1-9451.

Greitas kuro-alyvos pristatymas.
Geriausias visame mieste patarnavimo skyrius.
Pristatymas kiekvienu laiku.

(Suinteresuotieji prašomi šį skelbimą išsikirpti ir pasilaikyti)

Įvairūs siuntiniai

į LIETUVĄ, Latviją, Estiją, Ukrainą, Lenkiją ir U.S.S.R.

DĖMESIO! DĖMESIO!

Standartiniai medžiagų ir odos siuntiniai sudaromi mūsų krautuvėje ir siunčiami iš Kanados:

I. 2 mot. paltams viln. medž. 6 yrd.
2 vy. kost. viln. mediagos 7 yrd.
Pamušalo 10 yrd.
Šerinės (klijonkės) 5 yrd.
$96.50

II. 3 mot. paltams viln. medž. 9 yrd.
1 mot. suknelei viln. medž. 3 yrd.
Pamušalo 9 yrd.
Šerinės (klijonkės) 4½ yrd.
$82.95

III. 1 vyr. paltui viln. medž. 3 yrd.
1 mot. paltui viln. medž. 3 yrd.
1 vyr. kost. viln. medž. 3½ yrd.
1 mot. sukn. viln. medž. 3 yrd.
1 mot. bliuskutei (rayono) 2 yrd.
Pamušalo 8 yrd.
Šerinės (klijonkės) 4 yrd.
$89.75

IV. Viršutinės juodos odos 36-38 pėdos ir 6-7 porom batukų visi priedai.
$73.80

Siunčiant į Sibirą reikia pridėti $2.00.

Užsakant prašau nurodyti medžiagų spalvą, siuntinio Nr. ir pridėti pašto perlaidą atitinkamai sumai

Medžiagų spalvos: Moterišk. paltams — tamsiai ruda, tamsiai pilka ir šviesesnė pilka. Vyriškiems paltams — tamsiai mėlyna, tamsiai pilka ir šviesesnė pilka lygios spalvos. Kostiumams įvairios spalvos. Vilnonėms suknelėms — pilka ir juoda; bliuskutėms — balta.

Siuntėjui pageidaujant siunčiame medžiagų ir odos pavyzdžius TIKTAI gavus užsakymą, nes pavyzdžius atkerpame iš sudaryto siuntinio medžiagų.

Taip pat siunčiame Jūsų sudarytus ir apdraustus rūbų, avalynės, vaistų ir kitų reikmenų įvairius siuntinius. Turime pardavimui kostiumams, paltams ir suknelėms medžiagų, priedų ir įvairių kitų prekių.

Prieš sudarant siuntinį prašome užeiti pas mus ir apžiūrėti medžiagas bei susipažinti su kainomis ir Jūs tikrai būsite patenkinti.

Iš Europos valstybių:

Priimame užsakymus ir siunčiame įvairius vaistus, akordeonus, mezgimo mašinas, laikrodžius, stiklui piauti peiliukus, parkerius, skustuvus, plaukams kirpti mašinėles, įvairias tekstilės medžiagas, maistą ir t.t.

SIUVAMA KOJINĖ MAŠINA firmos "Minerva - 122" (medinis staliukas ir kojos) įskaitant visus mokesčius — į Europą $175.00
į Aziją $182.00

MAISTAS:

10 kg. cukraus	$12.30	20 kg. cukraus	$20.95
10 kg. taukų	$21.70	20 kg. taukų	$38.80
10 kg. ryžių	$14.45	20 kg. ryžių	$24.65
10 kg. sviesto	$30.90	20 kg. sviesto	$52.45

ir t.t. ir t.t.

(Į Sibirą iki 10 kg. reikia pridėti $1.50, o iki 20 kg. — $2.50)

Gyvenę ne Toronte, prašome savo sudarytus iki 17 svarų gryno svorio siuntinius, bei užsakymus reikmenims iš Europos valstybių, siųsti mums paštu ar eksresu. Apmokėsite gavę mūsų pranešimą.

Mūsų patarnavimas greitas ir sąžiningas.

LIETUVIŲ ĮSTAIGA
BALTIC EXPORTING CO.

CENTRINĖ ĮSTAIGA:
849 College St., Toronto, Ont., Canada. Telefonas LE. 1-3098

SKYRIAI:
105 Cannon St. E., Hamilton, Ont. Tel. JA. 8-6686. Ponia V. Juraitis.
94 Douglas St., Sudbury, Ont. Tel. OS. 3-5315. Ponia M. Venskevičienė.

DARBO VALANDOS: pirmadieniais - penktadieniais nuo 9 val. ryto iki 7 val. vakaro. Šeštadieniais—nuo 9 val. ryto iki 5 val. v.

Sav. A. Kalūza

Dėmesio Namų Savininkams!

Šildymas alyva

Kad sumažinus gaisrų pavojų, sprogimų ir kitokių nenormalumų, kad gauti geresnį šildymą naudojant mažiau alyvos, krosnys ir burneriai turėtų būti išvalyti, patikrinti ir tinkamai nureguliuoti bent sykį į metus.

Atlieku visus augščiau išvardintus darbus, taip pat atlieku įvairius remonto darbus, pakeičiu dalis, sudarau alyvos sutartis.

Darbas garantuotas ir apdraustas. Prieinamos kainos. Kad apsaugoti krosnis ir dūmų vamzdžius nuo rūdijimo — valymas patartinas anksti pavasarį.

Jūsų patarnavimui skambinkite:

S. Ignotas
LE. 6-5113
17 DELAWARE AVE.

RESTORANAS "RŪTA"

Naujai atidarytas ir naujai įrengtas. Valgiai gaminami prityrusių virėjų. Atidarytas nuo 6 val. ryto iki 9 val. vak. Visi maloniai kviečiami atsilankyti.

994 DUNDAS ST. W., TORONTO. Telefonas LE. 6-4393
Savininkai V. H. J. IVANAUSKAI.

Watson's

Prancūziško stiliaus kelnaitės 396

Glaudžiai gulinčios, vėsios, patogios. Švelnaus nėrinio iš šukuotos medvilnės... plokščių siūlių... Aplinkui visą elastinį juosmenį, dvigubą priekį ir angą stiprūs apsiuvimai. Tinka prie Jersey.

W3-8

Elektros - Electronic Technikas

ANTANAS ČEPONIS
Visi elektros įrengimai ir pataisymai atliekami greitai ir garantuotai.
Vairinu vasarnamius.
Tel. LE. 3-1080
44 Gwynne Ave., Toronto

Visų rūšių stalių darbai

Virtuvių spintelės (kabitai), nauji baldai, įvairių spalvų stalinės lempos. Taisomi ir atnaujinami seni baldai. Įvairūs medžio tekinimo darbai.
GERAS DARBAS. NEBRANGIOS KAINOS.
V. LIUBINSKAS. Telefonas LE. 2-6922.

"Naujienų" korespondentas užkliuvo už "TŽ"

"Naujienų kanadiškis korespondentas, matyt, turi laiko — jau kelintame to dienraščio numery iš eilės pila sieksninius pranešimus "Iš Kanados padangės", o Nr. 229, rugsėjo 29 d., net dviem atvejais sau mėdžiagos prasiskaldė ir iš "Tėviškės Žiburių".

Pirmiausia "Naujienų" Kor. sustoja ties "TŽ" rugsėjo 18 d. vedamuoju "Pagerbimas ir našta". "TŽ" esą "savaime pasidarė lyg ir oficialus organas PLB pirmosios valdybos". Kągi, miela pozicija. Tik gaila, kad tos valdybos sudėty nėra p. Kor., tad nėra nė kas tą "savaime aiškų" dalykėlį paremtų ir "TŽ" padėtų tokios garbingos pozicijos neprarasti. O nusikaltimas "TŽ" tai vedamojo apgailestavimas, kad JAV dar nebuvo pasirengusios perimti PLB vadovavimą, kad ten "bendruomeninė mintis dar nėra visų perprasta ir daug visokių vėjelių nešioja dulkes (p. Kor. savo citatoje šį žodį praleido) tenykščiuose bendruomeniniuose keliuose". "Didysis žurnalistas" p. Kor., kultūringosios spaudos keliais žingsniuodamas, nustato, "kad ištikrųjų vėjeliai nešiojasi to vedamojo autorių galvose", nes jie (įdomu, kas tie jie?) nesuprantą "be galo liūdno fakto, kad pavedimas vadovauti ir organizuoti išblaškytų po pasaulį lietuvių penketukui iš Toronto, yra didžiausias smūgis bendriems lietuviškiems reikalams". Tam tikusi Čikaga, kaip antroji pasaulio lietuvių sostinė, iš kur buvęs girdimas lietuvių tautos balsas dešimtmečiais, kur esanti "kasdieninė demokratinė spauda", organizacijos apsijungę į ALTą, kuris Lietuvos reikalą keliąs galingiausios pasaulyje respublikos centrinėse įstaigose. "Jeigu ne Grigaitis, Šimutis, Vaidyla ir kiti tos organizacijos pasišventę vadovai — tai pasakykime atvirai, "partines ir ideologines negeroves" smerkią "šeimininkai" būtų nuvedę lietuvišką reikalą visiškais šunkeliais. Ir štai dabar Toronte sėdinti valdyba imsis tuos žilagalvius veikėjus mokyti bendruomeninės minties"... Greičiau, esą, reikią ateiti pas juos pasimokyti "demokratiškos bendruomeninės minties". Ir pagaliau p. Kor. atidengia Ameriką: "Kanadoj lietuvių bendruomenė tik todėl pasidarė "atbaigtu" vienetu, kad čia nebuvo jokių stipresnių demokratiškų lietuvių organizacijų iš seniau ir kad po karo atvykę bėgliai galėjo tvarkytis kaip norėjo", o jie susitvarkę taip, "jog tikrumoje ta "pavyzdingoji" organizacija ribojasi keleta šimtų lietuvių. Likusieji gi apatijos apimti ir paskendę savo kasdieniškuose reikaluose".

Visa tai mus labai stebina. Koks reikalas p. Kor. privertė šokti aiškinti dalykus, kurie jam labai tolimi? Juk visa tai būtų parašęs pats Naujienų apžvalgininkas. Niekam nepaslaptis, kokie p. Kor. ryšiai su PLB ir koks jo įnašas jai. Apie "keletą šimtų" kalba ir "Liaudies Balsas". Nesiginčynam su juo, nesiginčysim ir su p. Kor. O kur jis pats — prie "organizuotų" ar prie tų "apatiškųjų", gal išgirsime kitą kartą iš jo paties.

Nei mums, nei niekam kitam p. Kor. neatidengė jokios Amerikos primindamas, kad Čikagoje yra ALTa ir nemažai gerų vyrų — kad ir jo suminėtieji. Bet argi visa tai turi ką bendra su bendruomeninės minties supratimu amerikoniškojoje lietuvių visuomenėje? Deja, šitaip galvojo ne tik "TŽ" ano vedamojo autorius, bet ir PLB seimas, kuris nubalsavo, kad šį kartą PLB valdybą reikia rinkti Kanadoje. Ir ne kanadiečiai atstovai tą nulėmė. Jų buvo juk vos 13, gi už valdybą Kanadoje balsavo 41, o už JAV vos 18. Gal būt, p. Kor. pasakys, kad sprendimas buvo padarytas nedemokratiškai. Žinoma, yra visokių demokratijų. Juk ten rytuose balsavimai visada būna netikri ir nedemokratiški, kai nubalsuojama "prieš liaudies interesus..." Ir mums labai gaila, bet seimas pripažino balsavimais, o ne vienas net pačių JAV atstovų ir įsakmiai kalbose pabrėžė, kad JAV lietuviškoje bendruomenėje dar daug kas taisytina. Tai kuo čia kalti "TŽ", o juo labiau PLB valdyba, kuri iki šiol dar nėra sakiusi jokio savo žodžio, jei neskaityti pranešimo apie pasiskirstymą pareigomis.

Jeigu p. Kor. mano, kad PLB organai savo veikloje gali susikirsti kur nors su ALTa, BALFu ar kuria kita organizacija, tai jis kaip tik parodo, jog PLB vertina tik iš nuogirdų, jos esmės neperpratęs. Ginčytis tokiam atvejy, žinoma, yra tuščias reikalas. Gaila, kad p. Kor. nebuvo seime. Gal būtų visiems išaiškinęs, koks "didžiausias smūgis lietuviškiems reikalams" tas PLB valdybos sudarymas Kanadoje. Nesuprato šito seimas ir šiandien niekas nesupras. Daugumai atrodo, kad visiškai nesvarbu, kur valdybos būstinė, o svarbu, kad ji būtų pajėgi dirbti, paslanki ir kad sulauktų talkos. O tai jau priklauso nuo visų gero valios. Kažin kas įgaliojo p. Kor. minėti pavardes asmenų, kurie, gal būt, geriausiai supranta reikalą ir mielai talkins PLB valdybai aiškinantis kaikuriuos nesklandumus? Kam pinti kitus asmenis į savą nevykusią giesmelę?

Naujienų Nr. 231 pasirodė to paties p. Kor. "Pasikalbėjimas su Jonu Matulioniu, Pasaulio Liet. Bendruomenės Valdybos pirmininku". Taip rašoma antraštėje, o tekste p. Kor. p. Matulionį vadina "vadinamosios P.L.B. Valdybos pirm.".

Kai p. Matulionis pareiškęs, jog PLB valdyba su "TŽ" vedamuoju neturinti nieko bendra, jog tai "TŽ" redakcijos nusistatymas, ir kai pareiškęs, jog valdybos nusistatymas ALTos atžvilgiu esąs kuo geriausias, kuo nuoširdžiausias ir kuo palankiausias, pagaliau, jog valdyba stengiantis pasiekti to, kad visi JAV lietuviai būtų apjungti bendram lietuviškam reikalui ir kad to būsią siekiama vadovaujantis demokratijos ir tolerancijos principais, p. Kor. nusileidžia taip žemai, kad tai "vadinamajai PLB valdybai" sakosi pareiškęs: "galiu Tamstą užtikrinti "Naujienų" kanadiškosios tarnnybos vardu mūsų lojaliausį bendradarbiavimą. Mums "Naujienų" vadovas dr. Grigaitis yra lietuviškosios demokratijos gyvu simboliu. Ir todėl mes esame nusistatę netoleruoti **jokių vadistinių** bei totalistinių pasireiškimų bendruomeniniame lietuvių visuomenės gyvenime". Gi "TŽ" anas vedamasis kaip tik reiškęs antidemokratines tendencijas, įžeidžiančias ALTą ir jos vadovus.

O mums juokas ima, pone Kor., skaityti apie nepaliečiamą vadovą kryžiavojantis prieš vadizmą. Nebent p. Kor. šiuo metu derasi su "Naujienų vadovu — demokratijos simboliu" dėl kainos už parašytą eilutę, kad savo antivadizme nepajėgia apsieiti be šypsenas sukeliančių smilkalų ir randa puolimus ten, kur niekas kitas ir su žiburiu to nerastų. Keista. Mes gi laikėme jį save pajuokai nelinkstančiu išstatyti žmogumi.

P. Kor. juk moka skaityti ir žino, kad "TŽ" vedamajame nebuvo minimas nei "demokratijos gyvasis simbolis", nei kuris kitas asmuo, nei jokia organizacija, o tik paprasčiausiai konstatuotas visiems žinomas faktas, kad PLB idėja JAV tebėra ne visų perprasta. Kodėl p. Kor. mano, kad jos nėra perpratęs "demokratijos gyvasis simbolis"? Kažin ar jis nebus prašovęs, nes daug kam tos pastabos primins eilę lietuviškų patarlių bei šiaip liaudies išminties posakių, pav.: "Atsiliepė žirklės", "Kam švarkas tinka, tas ir užsivelka" ir t.t. ir t.t.

Už pažadėtą lojalų bendradarbiavimą p. Kor. PLB Valdyba, be abejonės, bus labai dėkinga. Tik kažin kaip p. Kor. sferose suprantamas "lojalums"? Turbūt,—neliesk... jau žinai ko...

- - -

Antras dalykas, kuris p. Kor. užkliuvo, tai "TŽ" pasiteiravimas dėl mūsųjų socialistų santykio su marksizmu. P. Kor. esą "teko patirti", kad dr. Ancevičius tuo reikalu artimiausiu laiku atsiliepsiąs. O Kor. tuo tarpu aiškina, kad "TŽ" kuria savotišką marksizmą, kai jie istorišką materializmą, klasių kovą ir gamybos priemoinų nacionalizavimą laiko marksizmo esme". Klasių kova esanti ne Markso išrasta, bet tik konstatuota. Ji ir dabar vykstanti. Istoriškasis materializmas esąs šiandien taikomas istoriškų įvykių aiškinimui. Marksas jo nesukūręs, o tik patobulinęs, o jo įpėdiniai socializmo teoretikai tą metodą dar labiau patobulinę.

Sunku suprasti, ką p. Kor. norėjo tuo pasakyti. Negi nukarūnuoti Marksą? Tegul ir taip, bet tenka suprasti, kad ir p. Kor. nuomone socialistai yra ir klasių kovos, ir istoriškojo materializmo išpažinėjai. Bandymas nukreipti akis į šalį faktais nurodant, kad klasių kova ištikrųjų vyksta, nieko nepasako. Juk p. Kor. gerai žino, ką Markso ir jo sekėjų moksle reiškia klasių kova. "TŽ" jos esmės nenorėjo aiškintis nei tada, nei dabar to nenori, bet paklausė visiems žinomo dalyko ir nėra reikalo vaikščioti apie jį kažkuriomis pakluonėmis. Iš p. Kor. replikos išeitų, kad mūsieji socialistai ne marksistai, bet pripažįsta klasių kovą kaip pagrindinį socialinio ir ūkinio gyvenimo veiksną, šiuo pat laikosi istoriškojo materializmo istorijos. Mes manome, kad p. Kor. į "TŽ" klausimą atsakė. Bet palauksime ir kaip tą išaiškins dr. Ancevičius, apie kurio pasiryžimą atsiliepti p. Kor. "sužinojęs". Jis gal pasisakys ir dėl "TŽ" paminėtos gamybos priemonių nacionalizacijos, kurios p. Kor. visai neprisiminė.

Kaip sovietai lenkia JAV?

Sovietinės propagandos nuolatinis kartojimas apie savo didžiuosius pasiekimus ir vakariečiams daznai sudaro įspūdžio, kad jie jau tikrai baigia vytis, o kaikuriais atžvilgiais pralenkia net JAV. Šiuo atžvilgiu tikrai įdomių sugretinimų paskelbė News and World Report žurnalas.

Sovietų Sąjungoje, rašo tas žurnalas, yra apie 200 milijonų gyventojų, iš kurių apie 110 mil. rusų ir 90 mil. kitokių tautybių, kuriuos rusai pavergė ir kolonizavo. Tuo tarpu JAV turi apie 150 milijonų gyventojų. Sovietų Sąj. dirbančiųjų priskaitoma 110 mil., o JAV 68 milijonai. Iš 110 mil. Sovietų Sąj. 52 milijonai dirba žemės ūky, apdirbdami 480 milijonų akrų žemės, kurių derliaus betgi žmoniškai pramisti neužtenka. Tuo tarpu JAV žemės ūky dirba 5.300.000 darbininkų, kurie iš 319 mil. akrų dirbamos žemės pagamina tiek maisto produktų, kad jų nebeturi nei kur dėti.

Sovietų Sąj. teritorija yra tris sykius didesnė už JAV. Tačiau JAV geležinkelių turi 220.000 mylių, o Sov. Sąj. tik 75.000 mylių. Plentų JAV turi 2.300.000 mylių, o Sov. Sąj. tik 131.000 mylių. JAV plentais laksto 56 milijonai lengvųjų mašinų ir 10.900.000 sunkvežimių, gi Sov. Sąj. keliais tevažinėja 700.000 lengvųjų automobilių ir 2.800.000 sunkvežimių. JAV privačių telefonų yra 64 milijonai, o Sov. Sąj. vos 2 milijonai. JAV yra 140 milijonų radijo aparatų ir 47 milijonai televizijos priimtuvų, tuo tarpu Sov. Sąj. radijo aparatų tėra 8 milijonai, televizijos priimtuvų apie 2 milijonus, bet užtai ten yra 23 milijonai radijo trukdytojų, kurie kliudo gyventojams klausytis užsienio siųstuvų.

Plieno sovietai pagamina tik pusę to kiekio, kiek pagamina JAV. Be to, didžioji dalis po Sovietų Sąj. nueina karo pramonei, o labai mažai civiliniams reikalams. Naftos Sovietai pagamina vos trečdalį JAV pagaminamo kiekio. Ir jos didžioji dalis sunaudojama karo reikalams.

Trūkumas elektros energijos ir moderniškų mašinų žemės ūky verčia dirbti primityviais metodais, o dėl darbininkų stokos daugiausia dirba moterys. Visoje Sov. Sąjungoje tėra vienas milijonas traktorių, kai JAV jų yra 4.600.000. Valstiečiai, suvaryti į kolchozus, Sov. Sąj. dirba sunkiai ir atlyginami labai skurdžiai. Jie gauna po kelis kilogramus grūdų, o visa kita pasiima valstybė karo pramonei ugdyti.

Gyventojai Sov. Sąj. gyvena nuolatinėje baimėje, nes nežino, kada įtaringasis saugumas gali atgręžti į juos savo akis. Darbininkai neturi judėjimo laisvės. Atlyginimus jiems nustato Kremlius. Profsąjungos tėra tik ant popierio. Jos neturi jokių ryšių su užsieniais, negali skelbti streiko, bet tik vykdyti partijos nurodymus. Butų trūkumas yra didžiausias. Asmeniui tenka išviso po 52 kv. pėdas, t.y. daugiau negu dvigubai mažiau kaip JAV.

Valstybės pajėgumo svarbiausias rodyklis yra krašto gamybos dydis. Sovietų metinė gamyba siekia 150 bilijonų, o JAV — 434 bilijonus. Teisingai pastebėjo vienas italų ekonomistas, Sovietų Sąjunga nepergyvena pasikartojančių krizių, nes ji visą laiką gyvena krizėje. Bolševikiniai Sovietų Sąj. vadai gerai žino, kad virš jų galvų kabo Damoklo kardas, dėl to jie bilijonus išleidžia propagandai ir saugumo išlaikymui. Betgi teroras nieko nekuria. Sputnikai ir raketos neatstos duonos, kurios alksta gyventojai. Teroro ir baimės pavergtas mokslas tautos gyvenimo problemų negali išspręsti. Tam reikia laisvo mokslo irlaisvų žmonių.

Heuss aplankys Londoną

Vak. Vokietijos prezidentas Heuss spalio 20 d. atvyks su oficialiu vizitu į Londoną ir tris dienas išbus karalienės svečiu. Po to jis dar vieną dieną praleis Londone.

Oficialaus vizito programa nustatyta tokia:

Prezidentas su palydovais, kurių tarpe bus ir užsienių r. min. Brentano bei valstybės sekret. van Scherpenberg, spalio 20 d. atskris lėktuvu į Gatwick aerodromą pietuose nuo Londono. Juos ten karalienės vardu pasveikins Gloucester kunigaikštis. Toliau prezidentas į Londoną vyks specialiu traukiniu. Victorijos stoty jį pasitiks pati karalienė su Edinburgo kunigaikščiu ir nulydės girliandomis ir abiejų valstybių vėliavomis išpuoštomis gatvėmis į Buckingham rūmus.

Tų trijų dienų bėgy įvyks: karalienės banketas, diplomatinio korpuso priėmimas, priėmimas miesto vyr. burmistro, aplankymas Britų muziejaus, aplankymas Oxfordo ir vyriausybės priėmimas, kuriame dalyvaus 800 svečių.

Tai bus pirmas oficialus Vokietijos valstybės galvos vizitas D. Britanijoje po 50 metų.

Grįžęs į Lietuvą pasikorė

Prieš keletą mėnesių iš Kolumbijos, Pietų Amerikos, sugrįžo į okupuotą Lietuvą Pranas Radzevičius ir Aleksandras Stonys su žmona. Kaip paprastai okupantas juos gražiai sutiko fotografavo ir reklamavo, gi iš jų išgautą žodį fabrikavo, išdidžiai skelbė ir kitiems pasitraukusiems į laisvą pasaulį pasekti jų pėdomis.

A. Stonys kilimo žemaitis, tauragiškis, iš užsiėmimo stalius, žmogus menko išsilavinimo ir nekurį laiką Kolumbijoje dirbo savo amate, o daugiausiai jam teko dirbti žemės ūky. Nuo 1950 metų ten gyvendamas daug ūkių perėjo neretai juos administruodamas, tačiau vis buvo nepatenkintas ir visaip blaškėsi, net sykį ir plaukų kirpėjo amato griebėsi Medellino mieste, bet ir iš to nieko neišėjo. Mėgo kartu su žmona burnoti ant to krašto, kur gyveno ir ant tų geradarių, kurie jiems davė progos čia atsirasti. Tokių minčių apsėsti ir susigundė grįžti namo, manydami "rojuje" vis bus geriau gyventi. Ką tik gautomis žiniomis — jie vargšai ten laimės nerado. Ji mirė, o jis pasikorė. Tačiau visa gali būti... ištardžius, gal ir "rojaus" tarnai jį šitaip sutvarkė. **N. Dom.**

LENKŲ IŠ DARBO STOVYKLŲ NEPALEIDŽIA

Lenkijos vidaus reikalų ministerija paskelbė, kad birželio, liepos ir rugpiūčio mėnesiais iš Sov. Sąjungos repatriavo 21.043 asmenys, t.y. žymiai mažiau, kaip numatyta. Be to, didžioji repatriantų dalis yra kilusi iš Gudijos ir Lietuvos, nors sudarant sutartį lenkai pirmon galvon siekė tuo būdu ištraukti iš Sibiro ir kitų tremties vietų savo žmones. Rusai betgi jų neišleidžia.

TORONTO

LIETUVIAI KATALIKAI

Bedieviškojo bolševizmo siautėjimas nebus amžinas. Grįš tautoms laisvė ir jose Dievo garbė. Iškankinta Lietuva bus reikalinga ne tik medžiaginės, o ir dvasinės pagalbos. Laisvėje gyveną lietuviai turime būti pasiruošę tą pagalbą suteikti. Laisvei sugrįžus gal negalėsi to reikalo paremti. Padaryki tai dabar. Laisvame pasaulyje gyvenančius visus lietuvius kviečiame dabar didinti Fondą paremti Lietuvoje katalikybės atsikėlimą.

Už stambesnę auką asmenų, šeimų ar organizacijų vardai bus įamžinti kurioje nors Lietuvos bažnyčioje. Aukas siųsti ar palikimus rašyti šiuo adresu: Most. Rev. V. Brizgys, 6727 S. California Ave., Chicago, Ill., USA.

SLA ir Vyčio kaukių baliui, kuris įvyks lapkričio 8 d., torontiečiai jau yra paskyrę nemažai dovanų. Atlantis Import - Export bendrovė per K. Motušį ir Nordmende per p. Tumosą skiria po radio aparatą, p. Dūdos draudimo įstaiga — šampano bonką ir p. Demikio maisto krautuvė — šokolado dėžę. Praėjusių metų sudėtinis balius praėjo su dideliu pasisekimu, tad reikia tikėtis dar geresnio pasisekimo šiais metais. **LSK Vytis.**

Žurnalistė S. Narkelūnaitė į Torontą atskrenda šį šeštadienį, spalio 11 d., vakare. Apsistos pp. Br. Saplių šeimoje ir pasiekiama telef. LE. 7-1503. Toronte ji bus tris dienas.

Į Studentų Studijų dienas Montrealyje pereitą savaitgalį iš Toronto buvo išvykę keturios mašinos studentų.

Solidarumo mokesčio vajus prasidėjo praeitą sekmadienį. Prie bažnyčių surinko: J. Senkus (vietoj S. Banelio) $28, E. Bubelis $24, V. Bubelis $6, J. Andrulis $14. Kitur surinko L. Šalna $8, P. Barius $12. Viso $92. Mokesčio rinkimas vyks kas sekmadienį iki gruodžio 14 d. Visi tautiečiai prašomi nevengti šią mažą bendruomeninę pareigą atlikti. **Apyl. v-ba.**

Dr. Oskaras Jonas Pudymaitis eilę metų dirbęs Halifaxe, N.S., persikėlė į Sudbury tuberkuliozinę ligoninę. Pakeliui daktaras buvo sustojęs Toronte pas savo sūnus ir ta proga aplankė "TŽ" redakciją.

Knygą "Mažoji Lietuva", paruoštą Lietuvos Vakarų Studijų Komisijos, galima gauti Toronte p. Beržinsko Cigar Store, pas inž. Buntiną, Aug. Kuolą ir L. Tamošauską.

Pavogė lėktuvą. Pereitos sąt ės pirmadienio vakare ar antradienio rytą iš Toronto Bay aerodromo dingo privatus lėktuvas Ceccna 170. Visą savaitę nerasta jokių jo pėdsakų.

Queen gatvės gabalas — pietinė pusė nuo York iki Bay gatvės yra numatyta paversti didžiųjų statybų vieta. Kad neįvyktų kitaip, miestas yra numatęs tą gabalą nupirkti už 7 milijonus dol. ir paskiau parduoti atitinkamoms firmoms, kurios pasižadės ten statyti namus tinkančius naujosios rotušės kaimynystei.

35.000 asmenų dalyvavo praėjusį sekmadienį Šventosios valandos iškilmėse parodos aikštėje. Įspūdingas momentas buvo gyvasis rožinis, kurį sudarė šv. Jųozapo mergaičių kolegijos 375 mokinės. Pamokslą sakė vysk. Ch. L. Nelligan iš Windsoro. Jis pabrėžė, kad šiuo metu gyvename didžiausią materializmo bangą, kuri gresia krikšč. kultūrai. Palaiminimą šv. Sakramentu suteikė Toronto kardinolas McGuigan. Dalyvavo daugybė kunigų, vienuolijų, mokyklų, keletas orkestrų, organizacijų ir minios žmonių. Iškilmės buvo rengtos jau 15-tą kartą vyrų šv. Vardo organizacijos.

Vainikas Lietuvon

Steponas Juodviršis, "TŽ" bičiulis Oakvillėje, Ont., mirus Niujorko bendradarbio Almaus tėvams, ant jų kapo Pažaislyje, prie Kauno, pasiuntė vainiką.

Elzbietos Kaunienės 75 metų sukaktis graziai paminėta praėjusį sekmadienį. Kytą, dalyvaujant pačiai sukaktuvininkei, josios duroms, sunui ir artimiesiems, josios intencija atlaikytos padėkos pamaldos. Po pietų įvyko gražus pobūvis, kurio metu, dalyvaujant per 50 svečių, simpatingajai mociutei palinkėta gražios ateities, sugiedota Ilgiausių metų ir įteikta dovanų.

Pagerbti V. A. Balniai. Dešimties metų vedybinio gyvenimo atžymėjimui, praėjusį savaitgalį Lietuvių Namuose įvyko Vandos ir Alfonso Balnių pagerbimas. Pobūvį suruošė solenizantų artimieji. Vaišėse dalyvavo daug ankstyvesnės ir dabartinės imigracijos lietuvių, o taip pat kaimynų iš tėviškės. Rengėjų vardu pp. Balnius pasveikino p. Remeika, prieš dešimtį metų buvęs solenizantų pajauniu, kalbėjo kun. P. Ažubalis, prieš dešimt metų juos sutuokęs.

Edward R. Lockyer, Toronto Trinity apylinkės atstovas federaliniame parlamente, mirė spalio 5 d. nuo širdies smūgio. Jis, pasirodo, buvo masonų ir oranžistų ložių narys. Mirė 58 m. amžiaus. Jo atstovautoje apylinkėje kandidatavo ir CCF kandidatas dr. Ancevičius. Kadangi rinkimai buvo tik pereitą pavasarį, tai čia be abejonės turės būti papildomi balsavimai.

Padėka

Mūsų mylimam vyrui ir tėveliui A. Mickevičiui netikėtai ir staigiai atsiskyrus iš šio gyvenimo, visiems mus liūdesio ir skausmo valandoje užjautusiems širdingai dėkojame. Speciali padeka kun. dr. Gutauskui, suteikusiam paskutinius sakramentus, kun. kleb. P. Ažubaliui ir kun. B. Pacevičiui taip nuoširdžiai rūpinusiems laidotuvėmis ir sol. A. Ščepavičienei giedojusiai bažnyčioje.

Taip pat prieteliams ir pažįstamiems aukojusiems Mišias, prisiuntusiems gėlių ir vienu ar kitu būdu pareiškusiems užuojautą: P. Augustinavičienei, Mr. Andrews, K. J. Blekaičiams, L. W. Beebe, Children's Aid Society of Metropolitan Toronto, O. K. Čeliauskams, A. V. Dubickams, S. V. Grigelytėms, O. Jonaitienei, W. Harris, p. Kauliams, p. Kūliams, Katalikių Moterų D-jos centro valdybai, Kat. Moterų D-jos šv. Jono Kr. parapijos skyriui, G. VI. Kažemėkams, S. I. Labanauskams, p. Matulevičiams, Z. G. Mickevičiams, F. Mordas, Miss Sun Valley Co. Ltd., p. Nalivaikams, p. Norkams, J. Ramanauskams, B. V. Repeikiams, G. P. Stauskams, p. Strimaičiams, p. Vinskams, p. Viržintienei, p. Žutautams, p. Turner ir visiems kitiems prisidėjusiems malda ir paguoda.

Nuliūdusi žmona, vaikai ir žentai.

Lietuviška Hi-Fi

— ilgo grojimo plokštelė — 16 liaudies dainų ir šokių 1-12" LP. Kaina $5.95.

Pasaulinio garso plokštelės su **Marek Weber, Caruso, Josef Schmid, Rich. Tauber, Zarah Leander, Jeanette Mc Donald, Nelson Eddy, Don Cossacks,** ir daugelis kt.

WALTER KOPPEL
609 Yonge St., Toronto 5, Ontario.

Pasinaudokite didžiausiais kelionės patogumais...

važiuodami SUPER Continental ir Continental

Dviem puikiais transkontinentiniais traukiniais, kurie važiuoja kasdien į Rytus ir į Vakarus — aptarnaudami:
MONTREAL - OTTAWA - TORONTO - WINNIPEG
SASKATOON - EDMONTON - JASPER - VANCOUVER
o tarpiniais stotis aptarnauja CONTINENTAL.

Norėdami viskuo aprūpinamos kelionės, pasiteiraukite apie CNR'o "suplanuotą"
MAPLE LEAF PACKAGE TOURS

Informacijų ir rezervuotų kelionių reikalais kreipkitės į Canadian National atstovus.

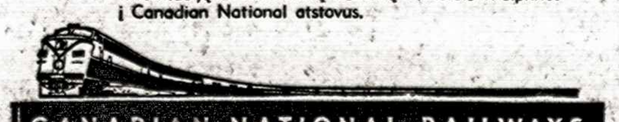

CANADIAN NATIONAL RAILWAYS
VIENINTELIS GELEŽINKELIS APTARNAUJĄS VISAS PROVINCIJAS

DIDŽIAUSIA LIETUVIŲ PREKYBA TORONTE

Mohawk Furniture
LIMITED

2446 - 8 DANFORTH AVE. TEL.: OX. 9-4444, OX. 9-4224

PILNAS NAMŲ APSTATYMAS BALDAIS

KADIJO ★	★ KROSNYS
ŠALDYTUVAI ★	★ LINOLEUMAS
SIUVIMO MAŠINOS ★	★ VAIKŲ BALDAI
SKALBIMO MAŠINOS ★	★ ĮVAIRŪS KILIMAI
TELEVIZIJOS APARATAI ★	★ VAIKAMS VEŽIMĖLIAI

Mokslas dabar sutraukia hemoroidus be skausmo ar nepatogumo

Surastas vaistas, kuris palengvina skausmus bei niežėjimą ir sutraukia hemoroidus.

Toronto, Ont. (Specialiai) — Pirmą kartą mokslas atrado naują gydomąją priemonę sutraukti hemoroidus ir palengvinti skausmą bei niežėjimą. Tūkstančiams pagelbėjo ši nebrangi priemonė, privačiai savo namuose be jokio vargo ar nepatogumo.

Daugeliu atvejų buvo švelniai palengvinti skausmai ir ištikrųjų atslūgimas (sutraukimas) įvyko.

Nuostabiausia—kad rezultatai buvo tokie, kad išgiję pareikšdavo: "Hemoroidai iš vis jau ne problema!"

Paslaptis šios naujos gydymo priemonės (Bio-Dyne) — atrasta garsaus mokslinio instituto.

Dabar ši nauja gydymo priemonė yra pasiūloma žvakučių (suppository) arba tepalo (ointment) pavidale vadinamu PREPARATION H.

Klauskite šio vardo vaistų visose vaistinėse — pinigų grąžinimo garantija.

DARBO KOJINĖS

Penmans

sustiprintos kulnys ir pirštai

NAILONU

Štai geriausias pirkinys ilgesniam nešiojimui — labai patogios — ekstra vertingos. Neplyštančios Penmans darbo kojinės. Yra įvairiausių rūšių, tinkamų įvairios rūšies darbams.

Taip pat apatiniai — viršutiniai rūbai
Garsūs nuo 1868 m.

WS11-4

Pavergtoje tėvynėje

Vilniaus telefono abonentų knyga paskelbta tik po 4 metų pertraukos. "Tiesoje" P. Dzikoras skundžiasi, kad joje labai daug klaidų, adresai sumaišyti, pavardės iškraipytos, numeriai supainioti, o be to, daugelio įstaigų pavadinimai taip parašyti, kad niekas nesupras. Esą, kas atspės, kad Glavmiasorybtorg reiškia Vyriausioji mėsos ir žuvies produktų prekybos valdyba. Ten esą užrašyta: Vilniaus didmeninės prekybos "Glavkoopchoztorg" bazė, Lietuvos respublikinė urmo "Raszyrmaslosbyt" bazė, Plataus vartojimo reikmenų fabrikas "Elektrotechširpotreb", Vilniaus kontora "Glavplodoovoščtorg", Daržovių veislių sėklų paruošų kontora "Sortsemovoš", Vilniaus miesto vykdom. komiteto "Komundorstroj" trestas ir t.t. ir t.t. Kitos įstaigos su "lietuviškais" vardais: "Vyrlietžemūktiekimo" valdybos autobazė, "Lietverstarybos" klubas, Respublikinė kontora "Zoovettiekimas" ir t.t. Dzikaras šaukiasi net rusų kalbininkų autoritetų, kad tokie nepatogūs ir nesuprantami žodžiai "nepuošią kalbos".

Vilniaus gatvių pakeisti vardai: buv. Domininkonų — Garelio, Marijos Magdalenos — Juliaus Janonio, šv. Mykolo — Jono Biliūno, šv. Jono — Balio Sruogos.

Elektros energiją Vilnius gaunąs iš naujai pastatytos šiluminės elektros jėgainės. Bet esanti atstatyta ir vokiečių susprogdintoji senoji elektros stotis.

Viešėjimui Vilniuje atminti miesto vykdom. komiteto kultūros skyrius nusprendė pagaminti ženklelį, kurį nešiotų turistai ir šiaip mėgėjai. Paskelbtas ženklelio projekto konkursas. Konkurse ženkleliui statomi tokie reikalavimai: "savo turiniu ženklelis turi atspindėti tiek naują socialistinį miestą, tiek jo istorinę praeitį". Forma, dydis ir medžiaga gali būti įvairūs, "tačiau patogūs nešioti, išreiškūs ir patrauklūs savo apipavidalinimu". Už geriausį projektą skiriama premija 1.500 rublių, už antrąjį $1.000, trečiįį 500 rb. ir dar dvi paskatinamos premijos po 250 rublių. Projektai turi būti įteikti iki š.m. gruodžio 1 d.

Miežiškių miestelyje, 12 klm. nuo Panevėžio, vidurinė mokykla šiemet išleido pirmąją laidą abiturientų. Jų buvę 20. Iš jų trys stoja į pedagoginį institutą, du į Kauno politechnikos institutą, vienas į Vilniaus universitetą. Kiti pasilikę dirbti gimtajame "Raudonosios vėliavos" kolūkyje.

(E) **Namai iš durpių blokų** pastatyti kaikuriuose Joniškėlio rajono kolūkiuose. Kad durpių blokuose neisiveistu įvairūs graužikai, į blokų mišinį beriama druskos miltelių ir kalkių. Gyvenamųjų namų statyba iš durpių blokų atsieinanti labai pigiai. Vieno namo statyba kainuojanti maždaug 11.500 rublių. Kaimyniniuose Latvijos rajonuose tokių namų esą pastatyta jau didelis skaičius.

Lenkų kalba Varšuvoje išėjo A. Vienuolio apysakų rinkinys "Pawilon inteligentow". Jame telpa Bermontininkai, Inteligentų palata, Brazilijon, Samdinė Alena ir kt. apysakos. Dar 1957 m. išėjusioje sovietų poezijos ontologijoje "Šimtas trisdešimts poetų" yra ir liet. poetų eilėraščių: K. Binkio, S. Nėries, T. Tilvyčio, A. Venclovos, E. Mieželaičio ir V. Sirijos Giros.

Adolfas Nezabitauskis dirba "Aušros" muziejuje. Lyg atsakymas į Amerikos lietuvių spaudoje pasirodžiusį klausimą "Kur yra Adolfas Nezabitauskis?" (žurnalistas ir kultūros paminklų apsaugos specialistas), liepos 16 d. "Tiesoje" įdėtas A. Nezabitauskio atvaizdas, kur jis vadinamas Šiaulių "Aušros" muziejaus darbuotoju ir rodomas berestauruojąs atrastas skulptūras.

Tos skulptūros yra seni "Aušros" muziejaus eksponatai. "Tiesa" tvirtina, kad muziejaus darbuotojai jas, kaip ir kitus muziejaus eksponatus, buvę išslapstę įvairiose vietose "nuo vokiškųjų okupantų sunaikinimo". Ištikrųjų tie eksponatai buvo, muziejaus globėjui F. Bugailiškiui vadovaujant, išslapstyti tik 1944 m. pavasarį ir vasaros pradžioj, artėjant frontui, taigi slapstyti nuo bombardavimo, kuris grėsė iš puolančios sovietinės aviacijos, o ne iš besitraukiančių vokiečių. Moteris, kuri apytikriai nurodė A. Nezabitauskio dabar restauruojamų skulptūrų paslėpimo vietą (jos buvo užkastos žemėje, Lopatiškių kaime), ištisą dešimtį metų buvo nutrenkta į garsiąją Vorkutą, todėl ji tik dabar tegalėjo nurodyti, kurlink tos skulptūros buvo išvežtos 1944 m. Ji negalėjusi nurodyti tiskliai užkasimo vietos. Tai suprantama, nes pati nekasė ir ten negyveno, tik dabar, sugrįžusi, matyt, nebegavo teisės gyventi Šiauliuose. (LNA)

Retas pavyzdys

Vieną iš gražiausių lietuviško supratimo pavyzdžių mūsų jaunimo tarpe turime Irutės Kažemėkaitės asmenyje. Pilnai tikiu, kad panašiai galvoja mūsų visas jaunimas, bet nematydamas iš vyresnės kartos drąsių darbų, nesiryžta pradėti. O juk ką gi, jei ne jaunimą, pirmiausia uždega noras siekti tikslų, kurie sunkiai įgyvendinami.

Jaunoji Irutė, vienturtė Janinos ir Juozo Kažemėkų dukrelė, gimė 1943 m. liepos 23 d. Panevėžyje. Perėjusi kūdikiu su tėveliais karo audras, ji į Kanadą iš Anglijos atvyko 1952 m. Šiuo metu lanko Cathedral High School 10-tąją klasę.

Būdama vienturtė duktė dviejų dirbančiųjų šeimoje, ji turėjo tokias sąlygas, jog nieko netrūko. Nežiūrint to, ji, per užsispyrusį prašymą, išleidžiama tėvų sunkiems sezoniniams darbams į tabako ūkį, kur kantriai išdirba kelias savaites ir parsiveža, pagal jos amžių, stamboką uždarbį — $260. Tėvelio Juozo paklausta, ką mananti su tais pinigais daryti, savo atsakymu nustebino ne tik jį, bet ir daugelį mūsų! "$100 skirių Lietuvių Namams, kitą pasidėsiu į banką, o likusius išleisiu apsipirkimui" — skambėjo Irutės atsakymas. Jei kas nors pabandysime giliau įsijausti į I. Kažemėkaitės, turinčios tik 15 m., apsisprendimą, kiekvienas pripažinsime, kad šioje tylioje mergaitėje glūdi galinga lietuviška dvasia. Garbė jai, garbė jos tėveliams išauginusiems pasididžiavimo vertą savo šeimos atžalą! Gi mums visiems lietuviams tokie pavyzdžiai teikia tikrų vilčių, kad ir jaunojoje kartoje bus žmonių, kurie lietuvišką darbą tęs tuo pačiu nuoširdumu, kaip ir jų tėvai.

Dėkodami gerai Irutei už šią retą staigmeną, sveičiame visą Hamiltono lietuviškąjį jaunimą pasukti panašiais keliais.

Sk. St.

LIETUVIŲ NAMŲ KINE HAMILTONE

"DELTA"

ateinančią savaitę bus rodomas filmas

"THE TEN COMMANDMENTS"

Prasideda pirmadienį, spalio 13 d., 1.30 val. p.p. ir 7.30 val. vak.

HAMILTON, Ont.

Antrasis spaudos balius rengiamas Hamiltono at-kų įvyks spalio 18 d., šeštadienį, Roberts Restaurant patalpose. Šio baliaus metu programą išpildys mums gerai žinomas sol. Vaclovas Verikaitis.

Parengimo pelnas skiriamas jaunimo spaudai paremti, būtent: "Eglutei", "Ateičiai" ir "Skautų Aidui".

Baliaus metu veiks turtinga loterija, kur kiekvienas galės išmėginti savo laimę. Baliaus pradžia 7.30 val. vak. Šokiams gros visų mėgiamas Bennie Ferrie orkestras. Taip pat veiks turtingas bufetas.

Tad, malonūs hamiltoniečiai ir apylinkių lietuviai, rengėjai kviečia visus kuo skaitlingiausiai dalyvauti šiame antrame spaudos baliuje. J. P.

LN v-bos nariams pranešame, kad v-bos nariams išduoti nuolatiniai LN kino lankymo pažymėjimai filmui "Dešimt Dievo Įsakymų" negalios, nes ši filmų b-vė neleido išduoti nė vieno bilieto veltui. Nuo spalio 13 d. iki 18 d., kada šis filmas mūsų kine bus rodomas, minėta b-vė prie bilietų tikrinimo turės savo kontrolierių. LN v-bos pirm.

H .Liet. Namų nariai, pakeitę gyvenamąsias vietas, prašomi pranešti savo naująjį adresą G. Skaisčiui, Delta kino telefonu LI. 5-4576 nuo 9 v.v. iki 11 v.v. kasdien išskyrus sekmadienius arba rašyti šiuo adresu: Delta Theatre, Hamilton, Ont.

Ryšium su visuotiniu narių susirinkimu, įvykstančiu lapkr. 9 d., bus nariams išsiuntinėti paštu kvietimai, įstatų projektas, apyskaitos, pajamų ir išlaidų sąmata.

Visuotinis LN narių susirinkimas įvyks lapkričio 9 d. 3 val. p.p. LN kino salėje. Prašome visus narius iš anksto ruoštis ir būtinai jame dalyvauti. Prisiminkime, kad Lietuvių Namai operuoja mūsų mastu dideliu kapitalu, todėl nepalikime jo valdymo, o ypač pelno paskirstymo tik daliai narių. Šio susirinkimo svarbumas yra juo didesnis, kad jis turės priimti LN įstatus, išrinkti v-bą ir jos pirmininką, priimti pajamų bei išlaidų sąmatą, paskirstyti pelną ir išspręsti visą eilę kitų reikalų. Šia pačia proga nariai galės pilnai susipažinti su Lietuvių Namais. Jų didesniam patogumui visą susirinkimo laiką bus atdara kino krautuvė, o po susirinkimo LN administracija planuoja parodyti gražų spalvotą filmą veltui. Pasikvieskime į šį mūsų LN didelės narių šeimos pirmą sąskrydį savo pastogėje ir mūsų draugus bei pažįstamus, kurie dar nėra nariais.

Dėkojame mielajai Pilypavičienei Albinutei, įnešusiai LN $100. Jos vyras Alfonsas šimtinę jau anksčiau yra įnešęs.

LN kinui rugsėjo mėnuo buvo visais atžvilgiais rekordinis. Pelnas dar nesuskaičiuotas, bet jo bus per $1.100, t.y. net $500 daugiau, negu anksčiau gaudavome už jį nuomos.

Nuo ateinančio pirmadienio, spalio 13 d., visą savaitę eis "Dešimt Dievo Įsakymų". Tai filmas, kurį eina pamatyti ir tie, kurie kinų visai nelanko, o mėgėjai mielai jį žiūri po kelis kartus. Vakarais bus tik po vieną seansą — 7.30 val. punktualiai, todėl norėdami jį nuo pradžios pamatyti, atvykime anksčiau. Bilietų kasa bus atdara nuo 6.30 val. vak.

Iš trijų mėnesių kino operavimo praktikos "Bridge on the River Kwai" pirmos trys savaitės dienos turėjo daugiausia lankytojų — 1.331 suaugusių ir 62 vaikus. Šių trijų dienų pelnas apie $250. Filmas kainuoja 35% nuo bilietų pajamų. Sk. St.

Gražius laimėjimus iš Toronto atsivežė Hamiltono sportininkai. Vyrų stalo teniso komanda įveikė Toronto Aušrą ir Ročesterio Sakalą pasekmėm 5:2 ir tik baigmėje pralaimėjo Toronto Vyčiui 5:1. Moterų krepšinio komanda laimėjo prieš Montrealį 25:16 ir finale turėjo supasuoti prieš geriau žaidžiančias aušrietes 36:25, nors pirmą puslaikį baigė savo naudai.

Vilniečiai Hamiltone kviečia visus mūsų kolonijos tautiečius šį sekamdienį, spalio 12 d., nuvažiuoti į Torontą, kur Prisikėlimo parapijos auditorijoje 4 val. p.p. bus Vilniaus Dienos minėjimas. Paskaitą skaitys vilnietė žurn. S. Narkeliūnaitė, neseniai aplankiusi Lenkijos ir Suvalkų trikampio lietuvius, atsiveždama taip pat lietuviškos žemelės, kuri bus iškilmingai padėta scenoje. Ji matė Lietuvos - Lenkijos pasienį ir po minėjimo atsakys į paklausimus. Kaip vienintelė lietuvė korespondentė prie JT, ji atsakys ir politiniais klausimais, kurie gali būti labai įdomūs ryšium su krize Artimuose ir Tolimuose Rytuose. Meninėje dalyje pasirodys ir hamiltonietė akt. E. Dauguvietytė. Plačiau apie minėjimą Toronto kronikoje. K. B.

SUDBURY Ont.

Tautos šventės minėjimas praėjo jaukioj šeimyniškoj nuotaikoj. Gražioj ukrainiečių salėj buvo užtenkamai vietos visiems linksmai pasišokti, grojant šauniam orkestrui, ir praleisti vakarą atimųjų tarpe. Susirinkimą atidarė Bendr. apyl. pirm. Aleksas Kusinskis. Įdomią ir turiningą paskaitą skaitė Juozas Vaičeliūnas. Meninę dalį išpildė Sudburio akordeono mokyklos mokiniai ir mokytojai visiškai nemokamai. Akordeonistų tarpe buvo du mokiniai, kurie šiemet Kanados Tautinėje parodoje Toronte varžybose buvo laimėję aukso medalius, jų tarpe ir Algis Kusinskis. Prie parengimo, be valdybos, prisidėjo J. Kulnienė, V. Baltutis, A. Juozapavičius ir Kl. Žukauskas.

Lietuvių mokykla veikia kaip ir kitais metais, tik, juo tolyn, juo sunkiau surasti mokytojų pasišventėlių. Pas mus mokytojų iš profesijos netrūksta. Beveik visi iš jų jau yra gražiai dirbę lietuvių mokykloj po trejus ar dvejus metus, bet, vieni dėl ligos, kiti ypač dėl to, kad kaikurie mokinių tėvai nepakankamai bedradarbiauja su mokykla, atsisako mokykloje toliau dirbti. Taigi, šiemet vos ne-vos teko sulipdyti mokytojų kadrą ne iš profesionalų. Šiemet mokytojaus kunigas, girininkas ir karininkas. Paskutinį rugsėjo sekmadienį buvo pasiskirstyta pareigomis: vedėjas — kun. Antanas Sabas, dėstys tikybą ir lietuvių kalbą vyriausiame skyriuje, Vytautas Šadreika — mokys lietuviškai skaityti ir rašyti visuose kituose skyriuose, Leonardas Kasparičnas — Lietuvos istoriją ir geografiją, ir rūpinsis meniniais parengimais.

Kun. Augustinas Sabas, savo atostogų metu Sudbury, atlaikė lietuviams pamaldas ir pasakė pamokslą. Sudburiškis.

Lietuviai pasaulyje

A VALSTYBĖS

ALTas kreipėsi į atstovų rūmų užsienių komisiją, vedančią apklausinėjimus Voice of America reikalu, kad ji nesitenkintų vien V of A pareigūnų parodymais, bet taip pat leistų pareikšti nuomonę ir suinteresuotųjų grupių atstovams. Komisija su tuo sutiko ir ALTo atstovą pakvietė atvykti spalio 6 d. AL To vykdomasis komitetas tam reikalui delegavo į Vašingtoną nuvykti dr. P. Grigaitį, savo sekretorių.

Išgirdę apie ALT išsiderėtą apklausimą, į minėtą komitetą kreipėsi ir kitų grupių atstovai, prašydami ir jiems leisti pareikšti savo nuomonę.

Liet. Laisvės Komitetas rugsėjo 23 d. surengė pagerbimo pobūvį savo dviem nariam — Kiprui Bieliniui, kuriam sueijo 75 m. ir Juozui Audėnui, kuriam sueijo 60 metų amžiaus.

Povilas Jasiukonis, ką tik baigęs California universiteto kino skyriaus filmų technikos ir produkcijos mokslus, pakviestas Yale universiteto, New Haven, Conn., įkurti Cinema skyrių, kuris leis įvarius kultūrinius ir mokslinius filmus.

P. Jasiukonis yra 26 m. amž., kilęs iš Kauno, baigęs Vasario 16 gimnaziją, į JAV atvykęs 1951 m., po dviejų metų studijų du metus atitarnavo kariuomenėje Vokietijoje, kur tarp kitko pagamino filmą iš Vasario 16 gimnazijos. Baigęs Motion Picture Production skyrių BA laipsniu, jis ruošėsi tęsti studijas MA laipsniui gauti, bet universiteto vadovybės buvo rekomenduotas Yale universitetui ir ten išvyko.

Inž. Antanas Rudis, žinomas Čikagos lietuvių veikėjas, kandidatuoja kaip nepriklausomas kandidatas į JAV parlamentą trečiojoje rinkiminėje apylinkėje, kurios ribose yra Marquette Park ir kitos lietuvių apgyventos vietos. Jo kandidatūrai paremti ir rinkiminei akcijai pravesti yra sudarytas specialus komitetas, į kurį įeina dr. Jerome, S. Balzekas, Dan Kuraitis, A. Baliūnas, r. Bulavas, Vaitkevičius ir kt .

Čiurlionio ansamblio namai Clevelande bus iškilmingai atidaryti spalio 18 ir 19 d. Tuo tarpu namai yra tvarkomi ir gražinami.

PLB Seimo organizacinis komitetas paskelbė padėką aukojusiems seimo reikalams, kurie nepateko į seimo vadove paskelbtą sąrašą. Stambesnės aukos: **po $100** — Jokūbas Stukas, Detroit, Mich., LB apylinkė; **$75,25** — Kanados LB valdybos iždininkas pagal aukų lapus; **po $50** — Mr. Matthias Gailus per H. Povilanskas ir Liet. Inž. ir Archit. Sąj. Bostono skyr.; **$35** —Winnipeg, Man., LB apylinkė Kanadoje; **$30** — Stamford, Conn., LB apylinkė; **po $25** — Am. Liet. Inž. ir Arch. Sąj. C. Valdyba ir tos Sąj. Čikagos sk., Cleveland, Ohio LB I-oji apyl. ir Hartford, Conn., LB apylinkė; **po $15** — dr. S. Petrauskas ir Tamulėnas; **po $10** — K. Bagdonas, A. Saulaitis ir Alb. Stukas; **$8** — Kupinskas; **$5,75** — New Haven TB; **po $5** — J .Demereckas, prof. S. Dirmantas, D. Gecevičius, P. Laukeviičus, A. Ošlapas, kun. Pragulbickas, X. Z.; **po $3** — B. Bobelis, M. Petrauskas, Z. Strazdas, M. ir O. Vikšraitytės, J. A. Patrick, jr., P. Kudulis, J. Briedis; **po $2** — aukojo 13; **po $1** ar mažiau 123 asmenys.

D. BRITANIJA

DBLS valdyba nutarė siuntinių tarnybą pasiūlyti perimti Lietuvių Namų bendrovei.

Anglijos lietuvių ekskursija į Liurdą iš Londono išvyko rugsėjo 13 d. Į tą patį traukinį Paryžiuje sėdo ir Prancūzijos lietuvių ekskursija. Anglijos lietuvių ekskursijoje dalyvavo per 80.

URUGVAJUS

Dr. Kazimierui Graužiniui, Lietuvos nepaprastam pasiuntiniui ir įgaliotam ministriui Urugvajuje, rugsėjo 14 d. sueijo 60 metų.

Dr. K. Graužinis kilimo nuo Giedraičių, gimnaziją baigė Voroneže, teisių mokslus studijavo ir daktaratą gavo Paryžiuje. Užsienių r. ministerijos tarnybon įstojo 1922 m. ir buvo pasiuntinybės sekretorius Kopenhagoje, Berlyne, Paryžiuje, Rygoje, 1932 - 1939 m. ėjo charge d'affaires pareigas prie Šventojo Sosto, iš kur buvo paskirtas įgaliotu ministeriu Pietų Amerikai. Kai Argentinos Perono vyriausybė užmezgė draugingus santykius su Sovietų Sąjunga ir suspendavo Pabaltijo valstybių atstovybių veiklą, 1947 m. jis Lietuvos pasiuntinybę perkėlė į Montevideo, kur atstovo pareigas tebeina iki šiol. Jo bendradarbiais ten yra du attache — A. Grižonas, konsulariniams reikalams ir K. Čibiras ,spaudos reikalams. Darbo sąlygos čia yra sunkios, nes Montevideo yra raudonųjų bei jų šnipų Pietų Amerikoje centras. Sovietų atstovybė čia turi apie 70 valdininkų.

LONDON, Ont.

Šalpos reikalai

Vasaros atostogų perijodui užsibaigus, visuomeninė veikla čia vėl pagyvėjo. Kaip ir pridera, rudens sezonas pradėtas rugsėjo 27 d. parengimu, kurio pelnas paskirtas šalpai. Juk užjūryje yra dar tiek daug mūsų sesių ir brolių, laukiančių to išganingojo siuntinio... Mūsų pareiga jiems padėti, kol tai dar yra įmanoma. Pasisekusį šalpos vakarą pravedė naujasis Šalpos Fondo įgaliotinis K. Kudukis. Per vasarą ŠF įgaliotinio pareigose buvo S. Keras, perėmęs jas iš Šalpos komisijos ir ŠF įgaliotinio E. F. Daniliūno. Rudens mokslo metams prasidėjus, jis dėl svarbių asmeniškų priežasčių pasitraukė ir valdybon toms pareigoms įėjo K. Kudukis.

Praeitais metais ir šių metų pavasarį šalpos reikalus Londone tvarkė KLB apyl. v-bos priežiūroje veikusi Šalpos komisija iš 8 narių, kurios pirmininkas ėjo ir ŠF įgaliotinio pareigas. Be anksčiau paskelbtų, žiemos ir pavasario sėzone minėtai komisijai Sibiro lietuviams šelpti aukojo dar šie asmenys ir įmonės:

$200 alaus gamykla Labatt Ltd., **$50** A. E. J. Bersėnai; **$15** Bendr. apyl. v-ba (šalpos pinigų likutis iš anksčiau); **po $10**—dr. A. Kaveckas; **$7** Maž. Liet. Bičiulių D-josLondono skyrius; **po $5** — Genčių šeima, F. Kulvinskienė, M. Statkienė; **$4** V. Bernotas; **$3** Ratkevičių šeima; **po $2** — Jonynai, Kanapeckai, Kerai, J. Tonkūnas, **$1.13** Daniliūnai; **po $1** — Brazlauskai, E. W. Gocentai, B. Misius, E. K. Petrauskas, I. Rastapkevičius, Rušinskai ir S. Švilpa. Viso $320,13.

Malonu pastebėti, kad Sibiro lietuvių stambiausias rėmėjas Londone — didžioji alaus gamykla J. LABATT Ltd. šiais metais pasaulinėje parodoje, Briuselyje, Belgijoje, buvo apdovanota "Prix d'Excellence" už alų Pilsener lager beer, o už kitas alaus rūšis laimėjo "Premier Prix".

Nuo 1957 m. rugsėjo ligi 1958 m. gegužės mėn. Šalpos komisija pasiuntė Sibiro lietuviams vieną vaistų siuntinį ir 14 siuntinių su rūbais, daugumoje su medžiagomis kostiumams ir paltams. Lėšų maždaug pusė, apie 47%, gauta iš paregimų ir apie 53% — aukomis. Siutiniai Sibiro lietuviams suteikė daug džiaugsmo. Tai buvo nepaprastai maloni staigmena ir ne vienas gautąjį siuntinį pavadino išganinguoju, prie to dar pridėdamas: "nežinau, ką aš viena be jo (siuntinio) būčiau galėjusi dabartinėse sąlygose daryti, kai mano vyras ir visi artimieji ligos patale..."

Londone gyvena vos pora šimtų lietuvių su visais mažaisiais. Šalpos komisija minėtą įnašą į tą didžiąją broliškumo misiją galėjo įnešti tik dėka nuoširdžios talkos, pirmoj eilėj Londone ir apylinkėse gyvenančių duosniųjų aukotojų ir mūsų parengimų lankytojų. Taip pat, dėka lietuviškos spaudos, vaidinančios šiame darbe svarbų vaidmenį. Turiu galvoje "Tėviškės Žiburius" ir "Nepriklausomą Lietuvą", su dideliu rūpestingumu dovanai spausdinusius mūsų apyskaitas, nuoširdžius pranešimus ir kt. Pagaliau dėka ir tų tautiečių, kurie prisidėjo savo darbu. Šalpos komisija visiems talkininkams yra nepaprastai dėkinga. Iš savo pusės aš nuoširdžiai dar dėkoju bendro darbo artimiausiems talkininkams - komisijos nariams: B. Misiui, J. Tonkūnui, P. Aglinskui, S. Šepučiui ir vėliau į šią veiklą įsijungusiems S. Kerui, E. W. Gocentui ir S. Švilpai. Be to, dar esu labai dėkingas Šalpos Fondo centro komiteto pirmininkui Vl. Sondai už malonų bendradarbiavimą ir Londono lietuviams talkininkams už šalpos komisijos ribų, būtent A. Petrašiūnui, E. K. Petrauskui, A .E. Pociui ir B. Ratkevičiūtei. Šalpos komisija dėl nepalankiai susidėsčiusių aplinkybių iš 30 užsimotų siuntinių bepasiuntė tik 15. Naujajam ŠF įgaliotiniui linkiu pasiųsti visą 30! Sekmės šiame svarbiame darbe! Čia ne tik idėja yra neabejotina, bet ir rezultatas apčiuopiamas. Anoj pusėj daug ištiestų rankų laukia Jūsų pagalbos. Dėkingumo ašaros šaltojoj Sibiro šiaurėj bus užtenkamas atpildas tiek dirbantiems, tiek aukojantiems.

E. F. Daniliūnas
buv. ŠF įgaliotinis Londone.

Dėmesio motoristams!

PRANEŠAME, kad naujoje, moderniškai įrengtoje

MOUNT ROYAL MOTORS

dirbtuvėje atliekami visi auto mašinų remonto darbai prityrusių mechanikų (20 metų praktika) greitai ir sąžiningai. Dėl visokių pataisymų, dažymo, baterijų ir kitų reikmenų, prašome kreiptis pas savus ir išsiaiškinti lietuviškai.

Lietuviams daroma didelė nuolaida.

3 Mount Royal Ave. Tel. BE. 3-3521

(Islington, iš miesto važiuojant Dundas pirma kairėn už Kipling)

Savininkai V. ir J. Dundžiai

Taupykime ir skolinkimės kooperatiniame bankelyje "TALKA"

Augšti procentai už indėlius. Sumažinti procentai už paskolas. Indėliai, paskolos ir nario gyvybė yra apdrausta.

DARBO DIENOS: penktadieniais nuo 6 val. vak. iki 8 val. vak., notaro A. Liudžiaus įstaigoje (II augštas), 128 Main St. W., tel. JA. 7-5575. Sekmadieniais nuo 12 val. iki 2 val. p.p., parapijos bibliotekoje, 58 Dundurn St. N. Susirašinėjimo adresas — 15 Homewood Ave.

GREITAI ● GERIAUSIAI ● LENGVAI

PINIGAI Į LIETUVĄ

10 Rublių už 1.— Mokestis $5.— iki $50.00

PILNAI GARANTUOTA KVITAS PARŪPINAMAS EXPRESU PER 2 SAVAITES

GRAMERCY

744 Broad Street Newark 2, New Jersey, U.S.A.

Leista Bankų Dept. ir apdrausta.

SIUNTINIAI Į LIETUVĄ, LATVIJĄ ir kt. Rusijos kraštus siųskite savo giminėms ir artimiesiems siuntinius per

SAKAS PARCEL SERVICE

sent by

Ukrainska Knyha

755 Barton St. E., Hamilton, Ont.
Tel. LI. 4-7239

Jūsų siuntiniai yra garantuoti ir apdrausti. Galite siųsti maistą, avalynę, vaistus bei rūbus nuo 4-17 sv. Muito mokestis yra Ukrainskos Knyhos nustatytas.

Mūsų naujoje — didesnėje patalpoje Jūs rasite: avalynės, skaručių, odinių švarkų, skutimo, kirpimo priemonių ir kt. Mes turime didelį pasirinkimą kostiumams medžiagos, kaina nuo 8 dol. ir daugiau už kostiumą. Lygios vienspalvės vilnos ir angliškos dryžuotos. Taip pat ir šilko, flanelio įpilams ir kitko.

Mes Jums patarnausime greitai, nuoširdžiai ir teisingai. Darbo val. 10 ryto - 7 val. vakaro, išskyrus pirmadienius.

KELIONIŲ BIURAS

LĖKTUVAI — LAIVAI — AUTOBUSAI — GELEŽINKELIAI — EKSKURSIJOS — VIEŠBUČIAI

Užsisakykite dabar 1958 m. Patarnaujame visame pasaulyje.

APDRAUDA

GAISRO — AUTOMOBILIŲ — VAGYSČIŲ — SVEIKATOS — NELAIMINGŲ ATSITIKIMŲ ir t.t. VISŲ RŪŠIŲ APDRAUDA

Skambinkite ar rašykite pageidaudami patyrusio ir patikimo patarnavimo

O. K. JOHNSON & CO. LTD.
Travel & Insurance Agencies
697 Bay Str., Toronto 2 - - - EM. 6-9488

Dėmesio Londono lietuviams!

Naujai atsidarė SIUNTINIŲ SKYRIUS - KRAUTUVĖ

LONDON GENERAL STORE

Ukrainskos Knyhos siuntinių patarnavimas

789 DUNDAS St., LONDON, ONT. Tel. GE. 4-0514.

Mūsų krautuvėje rasite didžiausią pasirinkimą geriausių angliškų vilnonių medžiagų, odinių švarkų ir kt. dalykų pigiausiomis kainomis. Lietuviai mielai kviečiami atsilankyti.

PASINAUDOKITE SLA PAGALBA nelaimės ir ligos atveju.

Susivienijimas Lietuvių Amerikoje (SLA)

draudžia gyvybę iki $10.000, moka ligos pašalpą iki $325 į mėnesį ir teikia visokeriopą paramą savo nariams.

Dėl smulkesnių informacijų Toronte gyvenantieji skambinkite:

ST. JOKUBAITIS (Centrinis Atstovas) — LE. 4-0773

L. Rickevičienė — RO. 9-7668 A. Paulauskas — LE. 6-3545
H. Chvedukas — LE. 4-1523 O. Indrelienė — LE. 1-8532
A. Dūda — RO. 9-4612 V. S. Mastis — LE. 2-6513

Pranciškonų gimnazija pradėjo trečiuosius metus

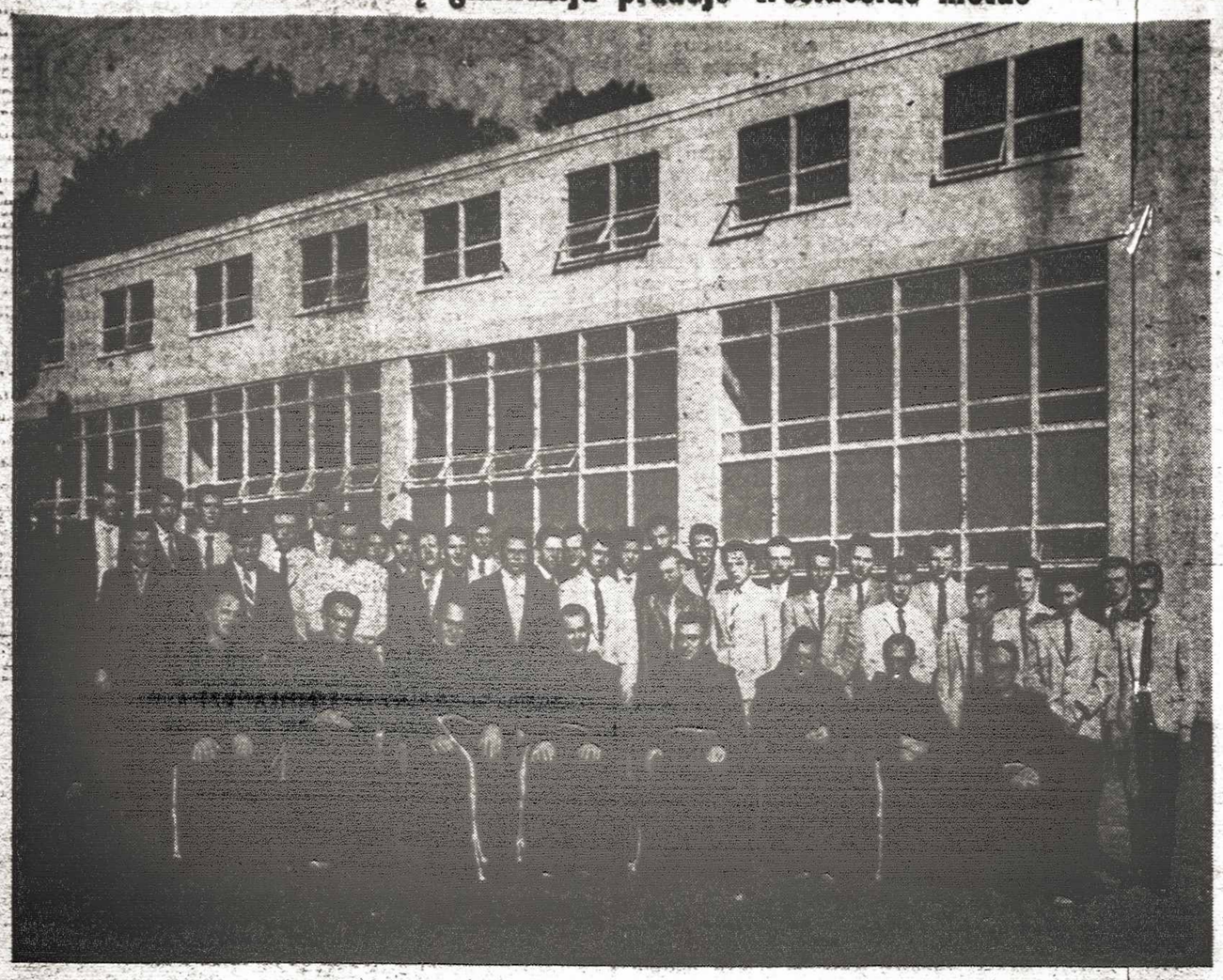

Pranciškonų gimnazijoje Kennebunkport, Maine, mokslo metai prasidėjo rugsėjo 8 nauju ryžtu ir naujose patalpose. Tai tretieji gimnazijos mokslo metai. Senieji ir naujieji mokiniai susirinko iš plačiosios Amerikos ir Kanados nebe menkutėse patalpose, bet naujame bendrabutyje.

Metai pradėti šv. Mišiomis gimnazijos koplyčioj, kurias atnašavo provincijolas ir rektorius Tėv. Viktoras Gidžiūnas, OFM, savo žody pabrėždamas, kad ši vieta skirta lietuvių vaikams, iš kurios turėtų išeiti ir pranciškonų, ir šiaip susipratusių šviesuolių.

Atidarymo aktas vyko salėje, dalyvaujant vadovybei, mokytojams bei mokiniams. Direktorius Tėv. Gabrielis Balrušaitis, OFM, pasveikino mokinius ir priminė, kad visad prieš akis turėtų tą tikslą, dėl kurio jie čia atvyko, būtent—mokytis ir auklėtis. Buvo supažindyta su mokytojais ir paskelbta pamokų tvarka ir bendrabučio drausmės statutas (ai!), be kurio daugiau ar mažiau bendras gyvenimas neįmanomas.

Tą pačią dieną naujieji gimnazijos pastatai buvo perimti iš kontraktoriaus. Bendrabučio valgykloje suruošta geresni pietūs, kuriuose dalyvavo pranciškonai, gimnazijos vadovybė, mokytojai, mokiniai ir garbingi svečiai su architektu ir kontraktorium. Pietų metu pasikeista kalbom, išreikšta linkėjimų ir pasidžiaugta. Ypatingai gimnazijos pirmąsias sunkias dienas, pastatų statybos pradžią ir dabartinius laimėjimus vaizdžiai nušvietė Tėv. Jurgis Gailiušis, OFM, buvęs provincijolas ir rektorius, dabartinis vienuolyno viršininkas Greene, Maine.

Pirmosios pamokos prasidėjo rugsėjo 9. Mokslas einamas prisilaikant Maine valstybės programos su stipria pilna lituanistika. Neskaitant anglų ir lietuvių, visiems privalomai dėstomos vokiečių, lotynų ir graikų kalbos, už kurias suteikiami kreditai. Atvykusiems iš svetur rodosi sunkoka, bet atsižvelgiant į palankias bendrabučio mokslui sąlygas, viskas įmanoma ir dar atlieka marios laiko kitokiams "habiams". Mokykloje sutelkta nemaža biblioteka ir įrengta moderni laboratorija, kurioje, jei tik tie mokytojai "netrukdytų", galėtų gimti vienas po kito "sputnikai".

Pati mokykla yra pavydėtinai gražioje ir sportui tinkamoje vietoje. Oras dvelkia pušų sakais. Tenisui, krepšinio ir tinklinio aikštės. Kad sportas nebūtų vien tik netvarkingas išsibėgiojimas, yra sistematingos fizinio auklėjimo pamokos. Jei geri žmonės aukomis padės kaip ligi šiol, tai ateity manoma statyti atskirą sportui salę, kad jaunimui laužant smegenis, nesurambėtų kūnas.

Bnedrabučio gyvenimas yra savotiškai įdomus ir nuotaikingas, maža respublika, su savo įstatymais ir valdžia. Tiesa, čia daug ko gatviško pasigendama, bet jaunimas žino savo tikslą ir tvarka patenkinti.

Mityba yra sveika, valgiai lietuvių virėjų gardžiai ir rūpestingai paruošiami ir jų gausumu nesitrupinama. Miegamieji kambariai erdvūs ir šviesūs, kasdienos būtinybėm jokių reikmenų netrūksta.

Savistoviam auklėjimuisi čia veikia skautų ir ateitininkų kuopos, kuriasi choras, kuriam vadovaus muz. kun. J. Senkus, ką tik atvykęs iš Europos. Taip pat organizuojasi vaidintojų grupė, užsimojusi statyti lietuviškų autorių kūrinius.

Šioji gimnazija įsteigta pranciškonų iniciatyva, remiant aukomis geriesiems lietuviams. Ji yra šviesus žiburėlis mūsų išeivijos kelyje. Jai reikia visokeriopos talkos, bet už vis labiau tėvų susipratimo, kad jie leistų savo vaikus. Tik bendrom jėgom įmanoma išlaikyti bendro intereso institucijas. **A. J.**

LIETUVI DAILININKE!

Mūsų krašto okupantas sunaikino nepriklausomybės laiku sukurtus mūsų muziejų turtus ir juose istorinius paveikslus.

Lietuvių Veteranų Sąjunga "Ramovė" pasiryžo atkurti ir atstatyti buvusio Karo Muziejaus Kaune istorinę dokumentaciją. Sąjunga, artimai bendradarbiaudama su mūsų dailininkų organizacijomis, kuria Lietuvos laisvės kovų muziejaus skyrių prie esamos Čiurlionio Galerijos Čikagoje.

Malonūs dailininkai, jūsų istoriniai paveikslai užims svarbiausią ir reikšmingiausią to skyriaus dalį. Todėl mes prašome paskirti mūsų tautos istorijai savo gyvenimo kūrybos dalį.

Siūlome pasirinkti šias temas:

1. Pirmojo kareivio Povilo Lukšio mirtis dėl Lietuvos nepriklausomybės.
2. Pirmojo karininko Antano Juozapavičiaus mirtis ant Alytaus tilto.
3. Mūsų artilerija apšaudo lenkus ties Širvintais.
4. Mūsų pėstininkai puola bermontininkais ties Radviliškiu.
5. Mūsų kavalerija atakuoja bolševikus Zarasų fronte.
6. Klaipėdos atvadavimas.
7. Pirmieji savanoriai .
8. Įžygiavimas į Vilnių.
9. 1941 m. sukilimas prieš okupantą.
10. Jaunimas su ginklu rankoje prieš bolševikus.
11. Vytautas ties Juodąja jūra ir kiti istoriniai paveikslai.
12. Tremtiniai į Sibirą.
13. Sibiro kančia.
14. Pabėgėliai.
15. Tėvynės sargyboje.
16. Kražių skerdynės.
17. Šv. Kazimiero pasirodymas Lietuvos kariuomenei prie Polocko.
18. Praveniškių skerdynės, Zarasų skerdynės ir t.t.
19. Mūsų buvusiųjų prezidentų, karalių, kunigaikščių portretai.

Dėl platesnių informacijų prašoma kreiptis šiuo adresu: P. Šeštakauskas, 4630 So. Paulina St., Chicago 9, Ill.

LVS "Ramovė" CV.

Lietuvos Lipšicas – garsenybė

JAV gyvenąs dail. Jokūbas Lipšicas yra iškilęs į pirmąsias moderniojo meno eiles. Iki šiol jis yra sukūręs 116 įvairių skulptūrų. Daugelio meno žinovų jos yra vertinamos kaip stiprūs originalūs meno kūriniai. Savo karjerą, jis pradėjo Paryžiuje kaip jaunas 18 m. išeivis iš Lietuvos. Pradžioje jis domėjosi klasikiniu graikų menu. Vėliau, kai susipažino su moderniaisiais dailininkais, ypač Picasso, perėjo į modernistinį stilių. Užėmus Paryžių vokiečiams, Lipicas persikėlė į Niujorką. Po karo jis vėl lankėsi Paryžiuje ir čia vienuolis domininkonas M. A. Coutier paprašė jį sukurti Išganytojo Motinos Marijos statulą. "Ar nežinote, kad esu žydas?" — nustebo Lipšicas. "Jei tai Jums nekliudo, juo labiau nekliudo man", — atsakė domininkonas. Sukūręs Marijos skulptūrą, Lipšicas pridėjo dedikaciją: "Jokūbas Lipšicas, žydas, ištikimas savo senelių religijai, sukūrė šią Mergelę geresnei žmonių taikai žemėje, kad dvasia vyrautų". Viena jo Marijos skulptūrų liko nupirkta Scottish Abbey (Iona), antra — New Harmony, Ind., Marijos šventovės, trečia atiteko Prancūzijos užsakytojams.

1952 m. Lipšico atelje sudegė su visais paveikslais ir skulptūromis. Reikėjo daugelį darbų atkurti iš atminties. Jis yra vedęs antrą žmoną Juliją ir turi 9 m. dukrą Liolią Rachelę.

IV skautų-čių tautinė stovykla

Po ilgo ir nekantraus laukimo atėjo rugpiūčio 16 d. Toronto skautai-tės autobusu išvyko atšvęsti Lietuvos skautų organizacijos 40 metų sukaktį.

Kelionė puiki, dainavome beveik visą kelią. Ir štai po septynių val. pasiekėme Highland Recreation Park, Milford, Michigan. Suvažiavo iš visų vietovių Amerikos ir Kanados, net iš Los Angeles. Pirmos dienos buvo chaosas, kaip visur ir visada. Visi lakstė, tvarkėsi, norėjosi kuo gražiau pasipuošti. Lakstymas nei vieno neapvylė, nes skaučių stovyklą buvo puikiai paruošta: Gedimino pilis kalne, pilyje svečių knyga, trys kryžiai, puošniai įrengta seklyčia, šulinys (trokštantiems pagirdyti), vartai prie kiekvienos pastovyklės, koplytėlės, varpinė ir daug kitų. Lankytojai gėrėjosi mūsų jaunimu. Toks papuošimas visus nukėlė į gimtąjį kraštą.

Įspūdingiausiai praėjo stovyklos atidarymo iškilmės rugpiūčio 17 d. Aikštėje susirinko virš 800 skautų-čių ir vadovų. Stovyklą atidarė pirmininkas skt. P. Karalius, pakviesdamas visus sušukti Tėvynei valio. Po to kalbėjo skaučių stovyklos viršininkė skt. L. Čepienė, pasidžiaugdama stovyklautojų nuotaika. Po jos prabilo skautų stovyklos viršininkas skt. A. Banevičius. Jis taip pat pasidžiaugė, kad didelis skaičius atvyko stovyklauti net iš tolimų vietovių. Sekė dar daug sveikinimų, o po jų parodas. Visas dvi savaites plevėsavo 8 vėliavos: Lietuvos, Amerikos, Ukrainos, Lenkijos, bendroji egzilinių skautų, bendroji Tautinės Stovyklos ir Brolijos.

Stovyklavo 516 skaučių ir 492 skautai, išviso 1.008. Veikė 17 virtuvių ir rajonais patys virdavo.

Dienos bėgte bėgdavo. Dvi savaitės kaip viena diena. Išmokusios naujų dainų ir susiprėjusios skautiškoje dvasioje turėjome apleisti stovyklą ir grįžti prie kasdieniškų darbų, o parvažiavusios ir pasidalinusios įspūdžiais ilgai prisiminsime IV-tąją Tautinę Stovyklą ir dainuosime dainelę, kol vėl po 10 metų suskrisime į V-tąją TS:

Laužai liepsnoja vakaruos,
Pietuose, šiaurėj ir rytuos
Nuo jų lietuviška daina
Aplėks pasaulį keldama...

D. Keršienė.

P.S. Skautus ir skautes stovyklaujančius parėmė aukomis: Bankelis "Parama" $100, Skautų-čių Tautinė šokių grupė $100, Toronto SLA kuopa $25, Bendrovė "Talka" $25, Tėvai Pranciškonai $25. Mes Tuntininkai širdingai dėkojame visiems aukojusiems šiai stovyklai paremti. **Tuntininkai.**

Kultūrinė kronika

Vasario 16 gimnazijos direktoriaus pareigas perėmė dr. J. Grinius.

Vasario 16-tos gimnazijai reikia 1958-9 m. anglų kalbos mokytojo-jos. Naujas gimnazijos direktorius dr. J. Grinius tikisi surasti mokyklos personalui reikalingų žmonių tarpe šitame kontinente mokslus ėjusių lietuvių, kurie galėtų ir norėtų padirbėti metus kitus Vasario 16 gimnazijoje. Sąlygas sužinoti kreipiantis tiesiog į gimnazijos direktorių: Schloss Rennhoff, (16) Huettenfeld b. Lampertheim (Hessen), W. Germany. Arba skambinti telefonu Toronte: WA. 4-3812, po 6 val. vak.

Hamiltono Liet. Dramos Teatras "Aukuras" lapkričio 8 d. atvyks į Clevelandą su John Presley 3 veiksmų pjese "Inspektorius atvyksta". Veikalą režisuoja akt. E. Dauguvietytė - Kudabienė. Vakarą rengia Akad. Skautų Sąjūdis Clevelande. Pelnas skiriamas Vydūno vardo šalpos fondui — stipendijoms studijuojančiam jaunimui.

Balys Žakevičius, buvęs Ūkio banko kasininkas, 69 m., mirė rugsėjo 29 d. Clevelando City Hospital.

Bostono BALFas lapkričio 16 d. rengia didžiulį simfoninį koncertą Simfonijos salėje, talpinančioje 3.000 žmonių. Programą sudarys lietuvių kompozitorių kūriniai — J. Gaidelio, Vl. Jakubėno ir J. Kačinsko. Dirigavos J. Kačinskas. Be to, programoje dalyvaus sol. St. Baranauskas iš Čikagos.

Tėv. dr. Tomas Žiūraitis, OP, nuo šio rudens pradėjo dėstyti filosofiją ir teologiją De Lima kolegijoje, Oxford, Mich. Ten pat jis yra domininkonių vienuolyno kapelionu. Be paskaitų kolegijoje Tėv. dr. T. Žiūraitis, OP, ruošia spaudai savo mokslinį (disertacinį) veikalą, kurį pasisiūlė išleisti viena žymi vokiečių leidykla; turi ir kitų mokslinių bei visuomeninių planų. Be to, dr. T. Žiūraitis, OP, yra Detroito ateitininkų studentų ir skautų dvasios vadas, nuolat skaito populiarias ir visų mėgstamas paskaitas per radiją, susirinkimuose; paskaitoms jį kviečiasi ir nelietuvių jaunimo organizacijos.

Arnoldas Vokietaitis iš New Haven, bosas baritonas, yra priimtas į New York City Center operą, kuri yra didžiausia opera po Metropolitano Niujorke.

Dr. Aldona Šlepetytė Fordhamo un-te pradėjo dėstyti pransūzų literatūrą ir rusų kalbą.

"Fraternitas Lituanica", lietuvių gydytojų draugija, švenčia savo veiklos 50 metų sukaktį. Ta proga yra išleidžiamas specialus leidinys, redaguojamas dr. B. Matulionio. Knyga bus 400 psl., turės 122 iliustracijas, jų tarpe 44 gyvų ir 36 mirusių narių atvaizdus. Leidiny spausdinami straipsniai gyd. Oželio, Radzvicko, Tauro, Stančiaus, Aglinsko, Ingelevičiaus, Damijonaičio, Budrio, Stasiūno ir paties redaktoriaus.

Muz. L. Šimutis, kuris dėsto muziką ir veda chorus amerikiečių mokyklose, padeda ruošti Čikagos liet. operos moterų chorą.

NAUJOS KNYGOS

Juozas Švaistas, TRYS ŽODŽIAI arba gyvenimo magija. Spaudė Draugo spaustuvė, Chicago, Ill. 176 psl. Kaina $2.

Švaistas gausus rašytojas. Šios knygos gale surašyta 11 originalinių kūrinių ir vienas vertimas. Jau vien svetur bekeliaudamas jis išleido 7 knygas. Jų tarpe dvi buvo skirtos priaugančiai kartai — rinktinės pasakos "Auksо kirvis" ir pasakų apysaka "Petras Širvokas". Trys žodžiai taip pat yra pasakų rinkinys — 8 pasakos. Tai nėra liaudies pasakų stilizavimas. Tai jo paties sukurtos pasakos, nors jose apstu ir liaudinių motyvų. Kaikurie jų net nelietuviški atrodo. Kalba Švaisto gyva ir graži, skaitoma lengvai, tačiau pasakose jau perdaug gyvenimo filosofijos, sunkiųjų problemų narpliojimo. Dėl to jos greičiau tinka suaugusiems, ne tiek vaikams. Pasakų pagrindinė savybė yra lankstumas veiksmo, o Švaistas dažnai įsileidžia į literatūrinius vaizdus (pav. pradžia pasakos "Be rūpesčių"). O tai jau ne pasakų sritis. Antraštė rinkiniui duota pagal pirmosios pasakos mintį. Kitos su tais Trim žodžiais neturi nieko bendra.

Švaistas myli lietuvišką žodį. Jis negali gyventi jo netaręs, tad ir nieškentė nepaskelbęs savo mintijimo vaisių. Kas myli žodžio meną ir grožį, mielai skaitys tuos Tris žodžius.

Juozas Prunskis, RINKTINĖS MINTYS. "Lietuvių Dienų" leidykla, Los Angeles. Tiražas 1.200 egz. 326 psl. Kaina $4.

Tai jau ketvirta vien šiais metais pasirodžiusi kun. dr. J. Prunskio knyga. Tik paruošta ji ne vienais šiais metais. Autorius pats sakosi, kad kelioliką metų iš įvairiausių didžiųjų autorių veikalų bei panašaus pobūdžio leidinių išrašinėjęs didenes mintis, aforizmus, patarles, priežodžius. Kai prisirinko jų daug šimtų jis jas sugrupavo ir štai pateikė knygą mėgstančiai visuomenei, kad galėtų pasirinkti savo galvojimui peno, kad galėtų patikrinti, ką kuriuo klausimu yra pasakę pasaulio išmintingiai, ką skelbia tautų išmintis.

Aforizmai, jų mintys autoriaus sugrupuota dalykiniu pagrindu ir alfabeto tvarka. Pradedama Abejojimu ,o baigiama Žodžiu. Vieniems dalykams skiriamas net ir po vieną posakį, o kaikuriems ir po kelioliką ar net po kelias dešimtis. Kiekvieno posakio autorius nurodomas. Taip versdamas knygos puslapius matai daugybę didžiųjų vardų. Be to, knygos gale pridėtas autorių sąrašas, iš kurio matome, iš kur autoriaus daugiausia pasinaudota. Iš kaikurių autorių matome vos po 1-2 mintis panaudotas, o iš kaikurių dešimtis. Dauguma citatų, žinoma, paimta iš filosofų ir poetų.

Dalykinis aforizmų sugrupavimas bei autorių rodyklė knygos panaudojimą daro patogų ir lengvą. Reikia manyti, kad ją pamėgs ne tik jaunimas, bet taip pat pamokslininkai, kalbėtojai ir žurnalistai, kurių minčių šaltiniai mūsų sąlygose dažnai išsenka. Čia bus gera priemonė savoms mintims papildyti ir sukoncentruoti.

ČESNAKAS - SVEIKA

Pasiklauskite daktaro ar vaistininko. Česnakas yra natūralus antiseptinis vaistas, kuris padeda išlaikyti nuo nešvarumų kraujo tekėjimą. Adams Garlic Pearles yra mažos, be kvajo ir skonio kapsulės, turinčios grynas česnako sultis. Šioje sukoncentruotoje formoje jūs gausite viską ką šis augalas gali jums duoti. Adams Garlic Pearles turi savyje Salicylamide, kuris yra žinomas kaip palengvinąs skausmą, malšinąs Artričio ir reumatizmo skausmus. Stenkis išlikti stiprus ir sveikas. Daryk, ką tūkstančiai daro — dar šiandien nusipirk iš vaistinės Adams Garlic Pearles. Džiaugsies tai padarę.

Keliaujantis pirklys

Antroj pusėj kiekvieno Kanados sidabrinio doleriо yra iškaltas "keliaujančio pirklio" ("Voyageur") paveikslas, jo laivelis ir čiagimis irkluotojas. Tai scena iš ankstyvojo Kanados gyvenimo.

Augant Kanados kailių prekybai, iškilo jų transporto problema. Kadangi vieninteliai keliai buvo upės, problema buvo išspręsta beržinių laivelių. Toks laivelis tiko ir tolimoms kelionėms ir sunkiems kroviniams... jis buvo pakankamai lengvas taip, kad žmogus ant kupros lengvai galėjo jį iš vienos upės ar ežero pernešti į kitą... jis galėjo pakelti šešis žmones ir šešias tonas krovinio.

Tik tam tikros rūšies žmonės tegalėjo pasinaudoti tokiuo laiveliu — žmonės, kurie gerai žinojo vandens kelius miškuotame krašte. Toks žmogus buvo "keliaujantis pirklys"... keliautojas vandenų keliais.

Su savo laiveliu toks keliautojas pirklys galėjo per dieną nukeliauti 70 mylių. Į vieną galą keliaudamas veždavo maistą, namų apyvokos reikmenis ir žvėrių gaudymo prietaisus, o grįždamas veždavosi kailius.

Keliaujančių pirklių sistema padėjo Kanadai išaugti. Ji atidengė ir tolimas vakarų sritis iki pat Pacifiko. Už tai kanadiečiai prisimena ir gerbia tuos šauniuosius keliautojus.

The House of Seagram

Distillers since 1857

Saugesniam važiavimui! Gyvybė, kurią išgelbėsite, gali būti jūsų pačių!

Dabar pats laikas patikrinti savo mašiną —

- PRIEKINIŲ RATŲ IŠLYGINIMAS — patikrinkite savo mašiną dar šiandien!
- RATŲ BALANSAVIMAS
- PILNI PERDAŽYMO DARBAI
- VAIRŲ PATIKRINIMAS
- SULANKSTYMŲ IŠTAISYMAI
- STABDŽIŲ ĮDĖJIMAS, ir kiti darbai.

IMPERIAL AUTO COLLISION

561 - 567 KEELE STREET, TORONTO
(pusantro bloko į pietus nuo St. Clair Ave.)

TELEFONAS RO. 9-4773 Savininkas Gustavas Keraitis

JEI STATAI AR PUOŠI NAMUS —

DĖL STATYBINIŲ MEDŽIAGŲ

kreipkis į lietuvišką firmą

MODERN STONE CO.

NORTH QUEEN ST., ISLINGTON (prie Ontario Hydro)
Telefonas BE. 3-1911

Turime įvairių spalvų dirbtinių akmenų, palangių, kaminams viršų, cemento, kalkių (Sealbond), smėlio ir kit. medžiagų.

"ATLANTIC" RESTORANO

NAUJI SAVININKAI HEIKIAI MALONIAI KVIEČIA ATSILANKYTI.

Atidarytas nuo 6 val. ryto iki 10 val. vak.

1330 DUNDAS ST. W. Toronto TEL. LE. 1-9347

Mann & Martel LTD.
REALTORS
1199 Bloor St. W. Telef. LE. 4-8481

Perkant ar parduodant nekilnojamą turtą visada kreipkitės į šią didelę pardavimo įstaigą, kuri turi 10 atskirų biurų įvairiose miesto dalyse. Greitas ir sąžiningas patarnavimas. Didelis pasirinkimas. Paskolų sudarymas ir finansinė parama trūkstant įmokėjimo. Čia rasite viską kas Jus interesuoja nekilnojamo turto reikaluose.

College - Marguerettа
$2.500 įmokėti, 8 kambarių mūrinis namas, vieta garažui, 2 moderniškos virtuvės, nauja šildymo sistema. Arti susisiekimo.

Bloor - Lansdowne
$3.000 įmokėti, 8 kambarių mūrinis pusiau atskiras namas su 3 moderniškom virtuvėm, nepereinami kambariai, alyva apšildomas. Savininkas išvyksta į Angliją. Geri morgičiai.

Geležies dirbtuvė
$5.000 įmokėti, gamina įvairius metalinius daiktus: žaislus, įrankius ir kt. Dviejų augštų pastatas ir visa mašinerija su įrengimais. Prašoma kaina $20.000. Viena skola balansui.

St. Clair - Oakwood
$5.000 įmokėti, 8 kambarių per du augštus, gražaus mūro namas su dvigubu garažu, vandeniu alyva apšildomas, 2 moderniškos virtuvės. Dalis baldų įeina į pirkimo kainą.

Eglinton - Avenue Rd.
$6.000 įmokėti, 6 kamb. atskiras gražaus mūro namas su garažu, vandeniu alyva šildomas, viena skola balansui. Kvadratinis planas.

Jane - Annette
$12.000 pilna kaina, 5 kambarių mūrinis namas, alyva apšildomas, moderniška virtuvė, gražus kiemas, garažas.

Parkdale
$13.500 pilna kaina. 8 kamb. per du augštus, mūrinis namas, pusiau atskiras, alyva šildomas, dideli kambariai, didelis kiemas, reikalingas remonto.

Indian Rd. - Bloor
$6.000 įmokėti, 9 kambarių, atskiras mūrinis namas su 2 garažais, vandeniu alyva apšildomas, 3 moderniškos virtuvės.

Quebec - Bloor
$8.000 įmokėti, 11 kambarių atskirasras mūrinis namas su 2 garažais, 3 moderniškos virtuvės, 2 vonios. Geros pajamos.

St. Clair - Oakwood
Tripleksas, 1 metų senumo, viso 14 kambarių, vandeniu alyva šildomas. Geros pajamos. Butas savininkui už mėnesio laiko.

Eglinton - Keele
$12.000 įmokėti, 6 butų, 3 metų senumo apartmentinis namas su 2 garažais. Pilnai išnuomotas, geros pajamos, arti susisiekimo ir krautuvių. Pilna kaina $56.000.

B. SAKALAS
- SAKALAUSKAS
Darbo telef. LE. 4-8481
Namų tel. LE. 6-1410

College - Gladstone
1 atvira skola 10 metų
$2.000 įmokėti, mūrinis, 8 kambariai, 2 virtuvės, dvigubas garažas. Namas mokasi iš nuomos pats. Kaina $16.900.

College - Ossington
$2.500 įmokėti, mūrinis, atskiras, 9 dideli kambariai, 2 virtuvės, garažas, geri morgičiai. Kaina $17.500.

Dundas - Gladstone
$2.000 įmokėti, mūrinis, 6 švarūs kambariai, 2 virtuvės, garažas, nauja šildymo sistema. Kaina $14.900.

Bloor - Gladstone
$2.500 įmokėti, mūrinis, 8 kambariai, 3 virtuvės, garažas, alyva šildomas. Kaina $15.900.

Indian Grove - Annette
$2.500 įmokėti, mūrinis, 8 puikiame stovy kambariai, garažas, alyva šildomas. Kaina tik $16.900.

Bloor - Dovercourt Rd.
$2.800 įmokėti, mūrinis, 8 gražūs ir švarūs kambariai, 2 virtuvės, garažas. Idealus namas dėl pajamų. Savininkas pirko. Tuoj pat bus parduotas. Kaina $17.900.

Bloor - Indian Grove
$3.000 įmokėti, mūrinis, 6 kambariai, 2 virtuvės, garažas.

Roncesvalles - Fern Ave.
$3.000 įmokėti, mūrinis, 8 kambariai, 2 virtuvės, vieta garažui. Savininkas nori greitai parduoti.

Indian Rd. - Annette
Savininkas išvažiuoja iš Toronto
Kaina $16.900 už atskirą, mūrinį, 8 kambarių, 3 virtuvių namą ir garažą. Gera proga pigiai pirkti High Park rajone. Geras įmokėjimas reikalingas apie $6.000.

Roncesvalles - Wright
$5.900 įmokėti, mūrinis, atskiras, 9 kambariai ant dviejų augštų, 2 virtuvės, 2 vonios, didelis kiemas, vandeniu alyva šildomas. Savininkas pirko kitą namą ir turi tuoj pat parduoti. Naudokitės proga tuoj pat.

T. STANULIS
1159 ST. CLAIR AVE.
LE. 4-6346. Namų RO. 2-5543.

P.S. Jeigu kartais nerastumėte šiame skelbime sau tinkamo namo ar biznio, tuojau skambinkite mums pasiteiraudami ką mes turime naujo, nes mes gauname kas dieną naujų nuosavybių.

JOINT REALTY LTD.
899 BLOOR ST. W. - TEL. LE. 4-6381
Turime daug įvairiose vietose namų pasirinkimui tik kreipkitės ir gausite pilnas informacijas. Tvarkome visus morgičių reikalus.

SPORTAS

AUŠROS ŽINIOS

Spalio 19 d. 12.45 val. Muzikos studijoje šaukiamas visuotinis klubo susirinkimas. Visi nariai, narių tėvai ir rėmėjai prašomi dalyvauti. Bus aptarti svarbūs klubą liečią reikalai ir renkama nauja valdyba.

Pirmosios Bathurst - College lygos rungtynės įvyks spalio 26 d. Prisikėlimo salėje. Žais praėjusių metų finalistai: Aušra - Tridents. Lygos sąstatas palieka tas pat: Tridents, Aušra, Mustangs, Latviai ir Andys.

CYO lygos rungtynės numatomos pradėti sekančią savaitę.

Pradedant šiuo sekmadieniu kavinėje veiks **skaitykla,** kur kiekvienas galės pasiskaityti lietuviškų laikraščių ir žurnalų, pažaisti šachmatais ir šaškėmis.

Sekmadienio popiečio šokius perkėlus į kavinę, salėje bus praveďamos krepšinio treniruotės.

Nuoširdus ačiū V. Verikaičiui ir kvartetui už taip smagią programą bei mieliems svečiams atsilankiusiems į mūsų pirmąjį parengimą. Sekantis parengimas — Kaukių Balius bus lapkr. 29 d. Visi iš anksto kviečiami ruošti kaukes.

Vyčio šachmatininkų

susirinkimas šaukiamas spalio 12 d., 1.30 val. p.p. Lietuvių Namuose. Dienotvarkėje — naujos sekcijos vadovybės rinkimai, atviro ar kvalifikacinio turnyro klausimas ir kit. Į šį susirinkimą kviečiami ir visi Toronto organizuotieji ir neorganizuotieji šachmatininkai, nes jame bus svarstomas klausimas, kaip visus galinčius ir norinčius žaisti šachmatininkus sutalpinti į bendrą atvirą turnyrą ir net juos kokiu nors būdu kvalifikuoti, idant padidinti augštesniųjų klasių žaidėjų skaičių, kurie yra reikalingi lietuvių šachmatų reprezentacijai Toronto miesto tarpkomandinėse varžybose.

Sekcijos vadovoas.

Vyčio dešimtmečio žaidynės

Užpraeitą savaitgalį daugiau kaip 100 sportininkų iš Amerikos ir Kanados suplaukė pagerbti pirmąjį Kanados lietuvių sporto klubą švenčiantį dešimties metų gyvavimo sukaktuves.

Sportinės varžybos prasidėjo šeštadienio rytą WYCAM patalpose ir buvo užbaigtos sekmadienį Prisikėlimo par. salėje ir futbolo aikštėje. Pirmieji varžybas pradėjo **stalo tenisininkai.** Moterų komandinėse varžybose vytietės Kasperavičiūtė ir Urbonaitė nugalėjo Hamiltono Kovo tenisininkes Petrušaitytę ir Verbickaitę 3:0. Vyrų varžybose Hamiltono Kovas, nežiūrint Vaicekausko pergalės prieš Paltaroką, įveikė Aušrą 5:2. Žaidė: Kovas — Paltarokas 1, Stanaitis 2, Petrušaitis 2; Aušra — Vaicekauskas 1, Vaičiūnas 1, Péteraitis. Toliau Kovas nugalėjo susilpnintos sudėties Sakalą 5:1. Žaidė: Kovas — Paltarokas 2, Stanaitis 2, Petrušaitis 1; Sakalas — Grybauskas V., Grybauskas A., Lubes. Finalinėse varžybose Kovas pralaimjėo Vyčiui 5:1. Detroito Kovui neatvykus, Vytis į finalą pateko be žaidimo. Žaidė: Vytis — Gvildys 2, Nešukaitis 2, Rautinš 1; Kovas — Paltarokas, Petrušaitis ir Stanaitis pelnęs tašką prieš Rautinš.

Betgi didžiausią susidomėjimą kėlė **krepšinio varžybos,** kurios prasidėjo moterų rungtynėmis. Jau pirmose rungtynėse aušrietės nelauktai paklupdė vytietes, paskutinėse minutėse išsikovojusios trijų taškų pergalę 31:28. Kitose rungtynėse hamiltonietės įveikė kadaise gerai žaidusias Montrealio Tauro krepšininkes 25:16. Sekmadienio finale, Prisikėlimo par. salėje, aušrietės nugalėjo kovietes 36:25. Pirmas puslaikis baigėsi 14:12 Kovo naudai. Antrame puslaiky aušrietės Uogintaitės 15, Gataveckaitės 7 ir Šapokaitės 14 deriniais nusiskina pergalę. Nežiūrint Kovo geriau išlygintos komandos, jos nepajėgė atsispirti prieš veržlias savo aikštėje žaidusias aušrietes.

Vyrų varžybose dalyvavo 5 komandos. Čia pirmąją staigmeną pateikė Montrealio Tauras įveikęs gerai žinomą Detroito Kovą 66:57. Taurietis Sinius šiose rungtynėse pasižymėjo puikiais metimais, sukrovęs 30 taškų. Antrose rungtynėse Vyčio veteranai įveikė Rochesterio Sakalą 66:52. Preikšaitis Vyčiui pelnė 31 tašką. Tolimesnėse rungtynėse Aušra, žaidusi be savo "užnugario" Buntino ir Vaičiulio, buvo priversta smarkiai pasitempti, kad po pratęsimo išplėštų pergalę prieš jauną Montrealio Tauro komandą. Rungtynės normaliu laiku baigėsi 49:49. Pratęsime Aušra išsikovojo vieno taško pergalę 57:56. Nors ir pralaimėję tauriečioi buvo pripažinti iškiliausia šių žaidynių komanda. Finale, kuris įvyko Prisikėlimo par. salėje, susitiko senieji Toronto varžovai — Vytis ir Aušra. Buntino vadovaujami aušriečiai nežymiai veda žaidimą ir netikslūs vytiečių metimai leidžia jiems tą persvarą išlaikyti iki žaidimo pabaigos. Paskutinėse sekundėse aušriečių prarasti kamuoliai beveik grasino pralaimėjimu ir tik švilpukas juos išgelbsti. Rungtynės baigiamos 65:62 pasekme.

Tinklinyje varžėsi trys vyrų komandos ir neatvykus Clevelando Žaibo tinklininkėms, vytietės žaidė draugiškas rungtynes su Toronto estėmis. Vyrų varžybose Žaibas nugalėjo Vytį ir Detroito Kovą, o Kovas nugalėjo Vytį. Lauko tenisininkams pageidaujant, sekmadienio rytą buvo suruoštos individualinės lauko teniso varžybos. Varžybose dalyvavo Sakalo, Kovo ir Vyčio tenisininkai. Pirmąją vietą laimėjo vytietis Rautinš, antrą Sakalo Grybauskas ir trečią kovietis Paltarokas.

Sekmadienio **futbolo varžybose** Vyčio futbolininkai netikėtai augšta pasekme įveikė naująjį Š. Amerikos lietuvių meisterį Čikagos FK Lituanica 4:1. Po geros pradžios pirmame puslaiky, kuris baigėsi 3:0 Vyčio naudai, vytiečiai pajėgė atlaikyti Lituanicos spaudimą ir nuvainikuoti meisterį. Nežiūrint pralaimėjimo čikagiečiai parodė darnesnį žaidimą ir tik R. Vėlyvio gerai vadovaujamas gynimas atlaikė dažnus priešo antpuolius. Įvarčiai: Vytis — J. Vėlyvis 2, Preikšaitis 1, Šimkus 1; Lituanica — Petraitis 1.

Šeštadienio vakare įvyko Vyčio ruoštas **pobūvis,** kuriame atsilankė gausybė svečių. Pobūvio metu klubą sveikino ir dovanėles įteikė Hamiltono Kovo ir Rochesterio Sakalo klubai. Prieš futbolo rungtynes vytiečiams buvo įteiktos Lituanicos spalvos.

(Atkelta iš 6 psl.)

R. CHOLKAN
REAL ESTATE
LIMITED

527 Bloor St. W. Telef. LE. 2-4404
Perkant ar parduodant bet kokią nekilnojamą nuosavybę, kreipkitės į šią gerai žinomą firmą. Turime didelį pasirinkimą įvairių namų, biznių, sklypų, farmų, apartmentų ir kitokių nuosavybių. Sudarom paskolas. Sąžiningas patarnavimas.

Gladstone Ave. - College
$2.000 įmokėti, 8 kamb. mūrinis namas, dvi virtuvės, dvigubas garažas, namas be skolų, turi būti parduotas.

Warren Pk. - Baby Point
$2.500 įmokėti, 6 kamb. mūrinis namas, 3 metų senumo, žaidimų kamb. rūsyje, privatus įvažiavimas, garažas, 22 metų skola.

Windermere - Swansea
$4.000 įmokėti, 5 kamb. bungalow, mod. virtuvė, žaidimų kamb. rūsyje, vand. alyva šildomas, privatus įvažiavimas, garažas, gražus kiemas su vaismedžiais, namas be skolų.

Delaware Ave. - Bloor
$4.000 įmokėti, 9 kamb. atskiras mūrinis namas, 2 mod. virtuvės, vandens šildymas, kvadratinis planas, namas be skolų, garažas, turi būti parduotas.

Windermere Ave.
$4.000 įmokėti, 8 kamb. atskiras mūrinis namas, išilginis planas, kietmedžio grindys, 10 metų skola.

Howard Park - Roncesvalles
$2.500 įmokėti, 9 kamb. mūrinis namas, 3 virtuvės, 2 vonios, vand. šildomas, 10 metų skola.

Jane - Annette
$5.000 įmokėti, 7 kamb. atskiras mūrinis namas, 2 virtuvės, alyva šildomas, platus įvažiavimas, garažas, 10 metų skola.

Ellis Park Rd. - Swansea
$4.500 įmokėti, 6 kamb. 4 metų senumo bungalow, centrinis planas, modernus viduje, žaidimų kambarys rūsyje, garažas su privačiu įvažiavimu, gražus kiemas.

Indian Rd. Crescent
$5-6.000 įmokėti, 10 kamb. atskiras mūrinis namas, kvadratinis planas, vand. alyva šildomas, didelis kiemas, namas be skolų.

Rusholme Rd. - College
$4.500 įmokėti, 8 kamb. per 2 augštus, atskiras mūrinis namas, mod. virtuvė, alyva šildomas, garažas, viena skola 10-čiai metų.

Westminster - Roncesvalles
$6-7.000 įmokėti, 10 kamb. atskiras mūrinis namas, 3 virtuvės, vand. alyva šildomas, garažas, kvadratinis planas, viena skola 10-čiai metų.

Rusholme Rd. - Bloor
$8.000 įmokėti, 14 kamb. atskiras mūrinis namas, trys atskiri butai, 3 vonios, 3 virtuvės, vand. alyva šildomas, didžiulis kiemas, turi būti parduotas, labai geras nuomavimui.

P. KERBERIS
TEL. DARBO LE. 2-4404 - - - NAMŲ LE. 5-1584

MILIJONAMS KANADIEČIŲ...

GERIAUSIAS BŪDAS TAUPYTI!

Pranešame, kad nauji

CANADA SAVINGS BONDS

jau gaunami!

Geros palūkanos:
3½% už pirmuosius metus ir 4¼% už sekančius keturiolika metų. Vidurkis 4.19% per metus, jei išlaikomi iki pilno laiko.

Iškeičiami kiekvienu metu:
Jei jums būtų reikalas, jūs galite bondus iškeisti kiekvienu metu ir gauti jų pilną vertę pinigais ir priede uždirbtas palūkanas.

Riba:
Iki $10.000 kiekvieno vardu. Kiekvienas šeimos narys gali pirkti iki šios leidžiamos sumos.

Kur pirkti:
Per darbovietę, ar per banką, investavimų agentą, biržą, trusto ar paskolų kompaniją, už pinigus ar įmokėjimais.

INVESTUOK ŠVIESESNEI ATEIČIAI SAU ... IR KANADAI! PASIRŪPINK NUSIPIRKTI KANADOS TAUPYMO LAKŠTŲ JAU DABAR!

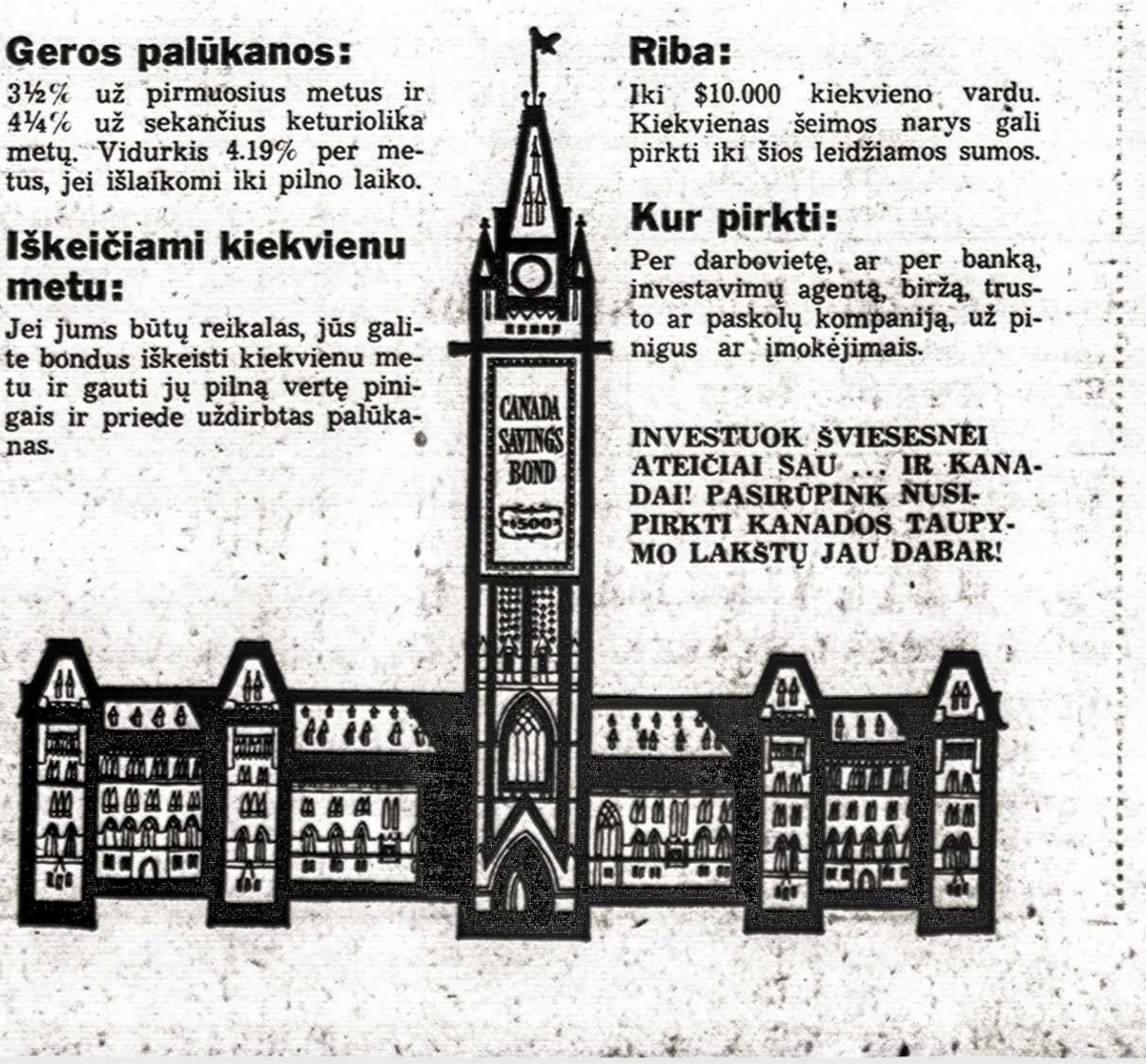

Joseph A. PETERS Ltd.
REALTORS
Narys Toronto Real Estate Board.
1162 ST. CLAIR AVE. WEST TELEFONAS LE. 2-3321

College - Bloor
$2.000 įmokėti, 9 didelių kambarių, atskiras namas, 2 virtuvės, alyvos šildymas, garažas.

Dovercourt - College
$4.000 įmokėti, 11 labai didelių k., atskiras namas. 2 vonios, 2 virtuvės, vandens alyvos šildymas. Privatus įvažiavimas. Labai arti susisiekimo ir apsipirkimo.

St. Clair - Bathurst
$5.000 įmokėti, 8 kambariai dviejuose augštuose. 2 vonios, 2 virtuvės. Vandens ir alyvos šildymas, privatus įvažiavimas; 2 garažai. Vienas morgičius 10-čiai metų.

St. Clair - Oakwood
$6.000 įmokėti, 10 gražių kambarių per 2 augštus. 2 vonios, 2 virtuvės, 2 garažai. Vandens alyvos šildymas. 1 atviras morgičius.

St. Clair - Oakwood
$6.000 įmokėti, 11 kambarių, atskiras namas, labai arti St. Clair, 2 virtuvės, 2 vonios, vandens ir alyvos šildymas. Garažas.

St. Clair - Oakwood
$5.000 įmokėti, labai gražus 7 kambarių atskiras namas. Vandens ir alyvos šildymas. Vienas atviras morgičius 10 metų.

Pirkdami ar parduodami kreipkitės:
B. MARIJOŠIUS
Įstaigos tel. LE. 2-3321
Namų tel RO. 2-5543

Ken WILES Ltd.
REALTOR
PERSIKĖLĖ į naujas modernias patalpas. Prašome įsidėmėti mūsų įstaigos naują adresą ir telefoną.
2360 BLOOR ST. W. (prie Windermere Ave.). TEL. RO. 6-9241

Štai nauji šios savaitės pardavimai:

Runnymede - Annette, $2.000 įmok., 6 gražių kamb. mūr. namas, garažas, lengvos išmokėjimo sąlygos. Labai skubus pardavimas.

Jane - St. Johns Rd., $3.000 įmokėti, 6 did. kamb., mūr. atskiras namas, mod. virt., alyva vand. šild., labai švarus, dvigub. garažas. Pilna kaina tik $15.000.

Bloor - Quebec, $6.000 įmok., 10 kamb. atskiras gražus mūr. namas, 2 mod. virt., 2 vonios, alyva šild., didelis kiemas, garažas. Puikus nuomavimui. Vertas dėmesio prikinys.

Jane - Bloor, $10.000 įmok., 13 kamb., 10 metų senumo tripleksas, 3 virt., 3 vonios, vand. alyva šild., labai gražus iš lauko ir vidaus. Arti susisikimo ir apsipirkimo. Tikras pajamų namas. Kodėl nepasiteirauti?

S. JOKUBAITIS
Įstaigos telef. RO. 6-9241. Namų telef. LE. 4-0773

Mes skoliname įmokėjimui pinigus, duodame ir perkame morgičius!
Niekur kitur Jūs nerasite tikro ir teisingo morgičių patvarkymo parduodant nuosavybę, kaip tik čia, nes mes turime ilgametį biznį su geromis firmomis ir jų pilną pasitikėjimą. Mūsų biznis remiasi geru ir sąžiningu patarnavimu ir parduodame nuosavybes tik su geromis išsimokėjimo sąlygomis. Skambinkite mūsų firmai ir agentams ir Jūs rasite tikrą Jūsų reikalų supratimą ir sprendimą perkant ar parduodant namus ir biznius.

A. MORKIS
REAL ESTATE & BUSINESS BROKER
1077 Bloor St. W. - - - Telef. LE. 4-8459

Jums patarnaus:
P. BUDREIKA Namų tel. WA. 1-7672
F. JONYNAS Namų tel. EM. 4-9641 ir EM. 6-0091
A. BLIUDŽIUS Namų tel. LE. 5-4229
V. MORKIS

KURO ALYVA - ANGLYS
Paskambinkite mums dėl:
KURO ALYVOS
ALYVOS "BURNERIŲ"
MĖLYNŲ ANGLIŲ
APŠILDYMO KROSNIŲ
24 valandų alyvos krosnių aptarnavimas savo klijentams.
THE ELIAS ROGERS COMPANY LIMITED
2221 YONGE STREET, TORONTO, ONTARIO. HUdson 1-2221
Patikimas šildymo patarnavimas per 90 metų.

Baby Point Paint & Wallpaper
C.I.L., B. MOORE, CR. DIAMOND, SELECTONE, O.P.W. firmų dažai, sienoms popieris, įvairios tailės ir kiti reikmenys. DAŽAMS NUOLAIDA 15%—25%.
Kviečiame atsilankyti arba skambinti tel. RO. 2-4931.
Sav. A. F. GALDIKAI 351 JANE ST. (prie Annette).

I. Mawrodin
REALTOR
Narys Toronto Real Estate Board
2543 Dundas St. W. RO. 7-3121

Bloor - Dundas
$1.200 įmokėti, 6 kamb. mūrinis namas, gazu apšildomas, moderni virtuvė, vieta garažui.

High Park
$3.000 įmokėti, 6 kamb. mūrinis namas, naujas apšildymas, garažas.

Bloor - High Park
$5.000 įmokėti, 8 kamb. atskiras mūrinis namas su garažu. Veina skola 10 metų balansui.

Indian Rd. - Bloor
$8.000 įmokėti, 8 kamb., mūrinis namas, gražiai išdekoruotas viduje, dideli kambariai, privatus įvažiavimas.

Dundas - Humberside
$19.200, dvi kampinės krautuvės ir 5 kambariai. Gera investacija.

Eglinton - Lansdowne
$54.000, apartmentas 6 butų, 5 šaldytuvai, 5 plytos, pilnai išnuomotas, geras pirkinys.

PERKANT — PARDUODANT SKAMBINKITE:
RO. 7-3121 A. MIČIŪNAS RO. 7-3121

Vaistai Lietuvon!
IŠGELBĖKITE GYVYBES, PASIŲSKITE SAVO GIMINĖMS IR DRAUGAMS VAISTŲ
Rašykite, telefonuokite ar atvykite pas mus. Visos informacijos veltui.
WALTMAN'S Patikima Vaistinė
1147 DUNDAS ST. W., Ossington kampas (prieš Lietuvių Namus)
TELEFONAS LE. 6-2139

V. VASIS
REAL ESTATE
872 Bloor St. W. Telefonas LE. 1-4605

AVENUE RD. - COTTINGHAM
$6.500 įmokėti, 8 kambariai, gero mūro, vandeniu alyva šildomas, įrengtas rūsys, labai gera vieta nuomavimui.

RONCESVALLES - GEOFFREY
Kaina $23.900, originalus dupleksas, 11 kambarių, vandeniu alyva šildomas, du garažai, reikalingas didesnio įmokėjimo.

ANN-TTE - GILMOUR
$9.500 įmokėti, atskiras 9½ kambarių namas, naujai išdekoruotas, privatus įvažiavimas, reta proga įsigyti namą su mažu įmokėjimu.

ST. CLAIR - GLENHOLME
$6.500 įmokėti, 11 kambarių, vandeniu alyva šildomas, privatus įvažiavimas, gražus kiemas, netoli mokyklos ir susisiekimo.

Didelis pasirinkimas gyvenamų namų, biznių, žemės statyboms.
Jūsų patarnavimui prašau skambinti LE. 1-4605
J. GUDAS V. VASILIAUSKAS

Baltica
LIETUVIŠKA RŪBŲ VALYKLA
966 Dundas St. W. - - Tel. LE. 1-5688

Valome, dažome, jaudžiame ir taisome.
PAIMAME IR PRISTATOME Į NAMUS.
Jūsų patogumui patarnaujame nuo 8 val. ryto iki 7 val. vakaro.
Darbas atliekamas greitai ir sąžiningai.
Sav. V. BLOCKIS

Automobilių, namų,
KILNOJAMO TURTO,
NELAIMINGŲ ATSITIKIMŲ
IR KITI DRAUDIMAI.

PRANAS BARAUSKAS
INSURANCE SERVICE
LE. 4-3608
83 Westmoreland Avenue, Toronto
Atstovas The Empire Life Insurance Co. ir kitų draudimo bendrovių.

VYRIŠKŲ ir MOTERIŠKŲ RŪBŲ SIUVĖJAS A. BERESNEVIČIUS

Visiems sezonams pasirinkimas naujausių moderniškų angliškų medžiagų kostiumams ir paltams. Augščiausios klasės rankų darbas Toronte. Naujausi modeliai. Žemiausios kainos.

1299 Dundas St. W. (tarp Dovercourt Rd. ir Lisgar), Toronto

Otava. — Šiemet Kanadoje iki rugpiūčio pabaigos buvo 7.120 miškų gaisrų, išdegė 4.891.000 akrų miško.

Helsinkis. — Suomijos vyriausybė nedavė vizos savo kraštiečiui Kuusinenui, norėjusiam matvykti į suomių kompartijos 40 metų sukaktį. Kai sovietai 1939 m. puolė Suomiją, Kuusinenas buvo sudaręs "Sovietinės Suomijos" vyriausybę. Dabar jis yra Sov. Sąjungos komcartijos politbiuro narys.

ED. KONDRATAS
Vyrų ir moterų rūbų siuvėjas
1113 Dundas St. W., Toronte
(prie Lietuvių Namų)
Telefonai:
siuv. LE.3-5454 namų LE.4-6643

ŽUKLAVIMO
ir įvairius kitus SPORTO REIKMENIS su atitinkamomis nuolaidomis gausite tik

J. BERŽINSKAS
1212 DUNDAS ST. W. - TORONTO - TEL. LE. 2-9547
Čia pat galime užsisakyti laivams motorus bei įvairius medžioklinius šautuvus.

Krosnys – Gazai – Alyva – Anglys
CONVERSION BURNERS — gazo ir alyvos. VANDENS TANKAI — gazo ar elektros. Šaldytojai (air conditioners) vasarai ir žiemai. Krosnys "Gurney" — gazo ar elektros. Šaldytuvai — gazo ar elektros. VISŲ RŪŠIŲ REMONTO DARBAI.
ROSE HEATING — TINSMITH CO.
844 Broadview Ave. Krautuvė — 723 Gerrard St. E.
Savininkai ZALECKIAI
TELEFONAS HO. 6-1623
Pas mus pigesnės kainos ir didelis pasirinkimas

ŠILDYMO KONTRAKTORIUS
Visų rūšių šildymas ir įvairios pompos.
999 College St., Toronto. Telef. LE. 4-6123
ANT. JUOZAPAITIS

Norėdami turėti ištikimą mašinos veikimą per malonius vasaros išvažiavimus, užsukite į
WALLY'S GARAGE
5 ROBERT STREET, TORONTO
/prie Spadina-College/
Sav. VL. TARVYDAS
Sąžiningai atliks visus mašinos pataisymo darbus.
Naujų stabdžių įdėjimas tik $18.00
Garantuotas darbas. Lietuviams pigiau negu kitur.
TEL. NAMUOSE: LE. 2-4058. DARBE: WA. 1-9541

..ĮVAIRENOS..

Pavargęs

Jurgis stovėjo savo kieme ir žiūrėjo per tvorą į kaimyno daržą, kur užsiraitydamas rankoves, saulės atokaitoje stovėjo Kostas ir sunkiai dūsavo.

— Pavargęs? — paklausė Jurgis.

— Negyvai, — atsakė tas. — Pasiutęs darbas rankioti bulves, ypač tokiame karštyje.

— Ar jau baigei darbą? — vėl paklausė Jurgis.

— Dar nepradėjau, — atsakė Kostas.

Irgi negerai

— Esu visiškai nusivylusi savo vaiku.

— Nesimoko?

— Priešingai. Kala nuo ryto ligi vakaro ir nespėju pirkti sąsiuvinių.

Pamoka

— Atsimink, vaikuti, — aiškina motina vaikui, — kad būdamas mandagus gyvenime, nieko neprarasi.

— Mamyte, gatvėkary dėl mandagumo man visad tenka stačiam važiuoti.

Dieta

— Ar laikai gydytojo nustatytą dietą?

— Ne. Nenoriu marintis badu, kad keletą dienų ilgiau pagyventi...

Nesusikalbėjimas

— Tekėdama už vyro, kuris turi pinigų kalnus, sakaisi tekanti iš meilės, — pikšaišioja draugei.

— Aišku, kad taip. Tik pati nesupranti, kad dėl meilės pinigams.

Turistai

Išvykus atostogauti, vyras kalba žmonai:

— Brangioji, ar visiems parašėm atvirukų? Ar nieko iš draugų ir pažįstamų neužmiršom?

— Nieko...

— Tai galim važiuoti namo... — sako vyras.

Sąlamoniškas sprendimas

— Pone, prašau pakelti man atlyginimą, — skundžiasi darbininkas. — Per mėnesį tiek teuždirbu, kad vos užtenka apmokėti namo nuomą ir dar šiam bei tam.

— Puiku, — pritarė darbdavys. — Pasistengsiu tau surasti koki pigesnį laužą, tai daugiau atliks kitiems reikalams.

Dėl atsargos

Dvi davatkėlės kalbasi:

— Aš labai norėčiau žinoti savo ateitį.

— Begėde! Mirtina nuodėmė! Aš viską palieku Dievo valiai šventai. Bus taip, kaip Jis norės. Na, vieną dalykėlį ir aš noriu žinoti iš anksto — tą vietą, kurioj mirsiu.

— O kam tau reikalinga?

— Durnele, į tą vietą niekad kojos nekelčiau...

PIGIAUSI
siuntiniai
Į LIETUVĄ
Pramonės gaminiai — Maistas — Vaistai

Štai mūsų kainų pavyzdžiai:
22 svarai cukraus $11.95
22 svarai ryžių $14.75
22 svarai taukų $23.20

Siuntiniai pristatomi per 3 - 4 savaites.

Janique Trading Co. Ltd.
835 Queen St. W., Toronto
Tel. EM. 4-4025
Skyriai Hamiltone, St. Catharines, Edmonton, Buffalo ir kt.

Lietuvių moterų KIRPYKLA
Doma Hairstyling
1618 BLOOR ST. W.
(netoli Dundas)
Telefonas LE. 3-2904
Sav. D. KAUNAITĖ

Kas keliatės į kitą butą ir norite pigia kaina pervežti savo baldus, kreipkitės telefonu
LE. 3-1435
BR. STONČIUS

STANLEY SHOE STORE
Augščiausios rūšies moterų, vaikų ir vyrų batai, normalaus dydžio ir platūs EE—LEE
438 Dundas St. W. Toronto
prie Gladstone

UŽ KANADOS VĖLIAVĄ IR HIMNĄ

Kanados lenkų kilmės jaunimo konvencija nutarė pasiųsti vyriausybei prašymą, kad būtų nustatyta atskira Kanados vėliava ir kad "O Canada" būtų patvirtinta oficialiu Kanados himnu.

Laiške premjerui Diefenbakeriui ir opozicijos vadui Pearsonui jų vykdomasis organas rašo: "Lenkų kilmės kanadiečiai gerbia tuos ryšius, kurie Kanadą sieja su D. Britanija, tačiau mano, kad patriotiniai jausmai būtų sutvirtinti, jei visada būtų sveikinama Kanados vėliava, o himne būtų giedama apie Kanadą".

SOVIETŲ KONKURENCIJA JAU JUNTAMA

Montrealy vykusioj Commonwealth konferencijoj jau buvo skundžiamasi, kad Sovietų Rusija ir komunistinė Kinija ėmusios mesti į rinką žemomis kainomis ciną. Australijos premjero pavaduotojas dėl to siūlė su rusais susiderėti dėl pardavimo kainų. Kiti konferencijos dalyviai tam pritarė. Indija ir Pakistanas skundėsi dėl komunistinės Kinijos konkurencijos jų tekstilės pramonei. Esą, kinai parduodą vis žemesne kaina vistiek kokia nustatytum.

Be to, buvo nusiskundimų, kad sovietų bloko kraštai dar maišą aluminijaus, švino ir mangano kainas.

Otava. — Kanada pasižadėjo Vakarų Indijai dovanoti už $10 mil. įvairių prekių. Dovanų tarpe bus du prekiniai laivai.

Otava. — Inž. Winnet Boyd, pasaulio sprausminių Orenda ir Chinook motorų konstruktorius, paskelbė kartu su 12 kitų inžinierių paruošęs atominio reaktoriaus projektą, kuris elektros energiją pagaminsiąs pigiau už anglį naudojančias elektrines.

Hamiltonas. — Burlingtono iškeltojo tilto atidarymo diena numatyta spalio 30 d. Jį atidarys Ontario premjeras Frostas.

Vašingtonas. — JAV nutarė duoti Sudanui paramos $19 mil.

LATVIŲ GĖLIŲ KRAUTUVĖ
802 BATHURST ST. (kampas Bloor)
Telefonas LE. 3-3884.
PAS MUS PUIKIAUSIOS GĖLĖS...
★ Puokštės nuotakoms bei įvairioms kitoms progoms — europietiškame ir kanadiškame stiliuje.
★ Įvairiausių rūšių skintos gėlės bei vazonai su gėlėmis.
★ Mes turime gintaro irkitokių išdirbinių dovanoms.
Kalbame taip pat vokiškai ir rusiškai.

LOTUS

SPORTAS

(nukelta į 7 psl.)

Sekmadienio sportininkų pamaldose šv. Jono Kr. bažnyčioje pritaikytą pamokslą sakė Tėvas Borevičius. Oficialus žaidynių atidarymas įvyko sekmadienį Prisikėlimo par. salėje. Žaidynes atidarė apylinkės valdybos pirm. J. Simanavičius.

Švęsdami pirmąjį dešimtmetį Vytis susilaukė daug sveikinimų iš žymių asmenų, organizacijų ir kitų. Sveikino JE vysk. V. Brizgys, linkėdamas Dievo palaimos, konsulas Vyt. Gylys, sporto veteranas V. Bakūnas, šachmatininkas Merkys, Bendruomenė, FASK-tas, sporto klubai ir kiti.

Šiomis žaidynėmis Vytis užskleidė pirmojo dešimtmečio lapą pilną saulėtų dienų, sugyvenimo, kovos dėl egzistencijos, daugelio garbingų pergalių ir lietuviškų tradicijų. Ką atneš naujasis dešimtmetis? Vytiečiai niekuomet nepames nueito tako, tačiau viskas priklausys nuo to, kaip visuomenė mus rems, kaip ilgai mūsų jaunimas dar bus jautrus lietuviškoms tradicijoms.

A. S.

Lauko tenisas Hamiltone

Hamiltono Kovas praėjusį sekmadienį buvo pasikvietęs Toronto Vytį draugiškoms lauko teniso rungtynėms. Rungtynes, kurios įvyko Gage parke, laimėjo Kovas 3:2 pasekme. Pirmam susitikime kovietis Paltarokas įveikė Rautinš 2:1, bet Žukas išlygino nugalėjęs naują hamiltoniečių pajėgą Jušką irgi 2:1. Dvejetą laimi vytiečiai 2:0. Toliau laimėjimai priklauso šeimininkams: Paltarokas laimi prieš Žuka 2:0 ir Juška prieš Rautinš 2:1. Nežiūrint šaltoko oro rungtynes stebėjo gausus būrys hamiltoniečių.

A. S.

KOVO ŽINIOS

— Gražius įspūdžius ir laimėjimus atsivežė Kovo sportininkai iš Vyčio dešimtmečio minėjimo progą suruoštų žaidynių. Vyrų stalo teniso turnyre, koviečiai, laimėję prieš Toronto Aušrą ir Ročesterio Sakalą po 5:2, tik baigmėje buvo įveikti solenizantų 5:1. Moterų krepšinio komanda šeštadienį įveikė Montrealio Taurą 25:16 (17:6) ir sekmadienį finale pralaimėjo Aušrai 25:36, nors pirmą puslaiki užbaigė savo naudai 14:12. Dalyvaujant tik dviems moterų stalo teniso komandoms, kovietės buvo įveiktos Vyčio 3:0.

— Fizinio Auklėjimo ir Sporto Komiteto ir Revizijos Komisijos rinkimus pravesti vra pavesta Hamiltonui. Sudaryta Centrinė Rinkimų Komisija, kuri pareigomis pasiskirstė: pirm. K. Stanaitis, sekr. K. Baronas, narys A. Grjauskas.

— Lauko teniso žaibo turnyre Toronte G. Paltarokas užėmė antrą vietą.

— Krepšinio treniruotėms gauta Central Commercial High School salė Sanford gatvėje. Treniruotės vyksta kiekvieną šeštadienį nuo 2 iki 6 val. vak. Treniruotes privalo lankyti vyrų, moterų, mergaičių ir berniukų komandos. Ypatingai laukiame mūsų jaunųjų narių, kurie šį rudenį įstojo į klubo eiles.

— Moterų krepšinio komanda bus įrašyta į Hamiltono lygą.

— Atsigriebimo rungtynėms į Hamiltoną bus pakviestos Aušros krepšininkės.

K. B.

TAUPYK ir SKOLINKIS
Kredito Kooperatyve "PARAMA"
Paskola 1 asm. iki $3.000. Paskolos, indėliai ir gyvybė apdrausta.

DARBO VALANDOS:
Pirmadieniais ir Penktadieniais nuo 10-12 v. ryto ir 5.30-9 val. vak.
Antradieniais — nuo 10-12 val. ryto ir 7 - 9 val. vak.
Trečiadieniais ir Ketvirtadieniais nuo 10-12 val. ryto uždaryta.

Būstinė: Lietuvių Namai, 1129 Dundas St. W., Toronto, Ont.
Telefonas LE. 2-8723

Vyriškų ir moteriškų rūbų siuvėjas
K. ARDAVIČIUS
High Park rajone
2102 DUNDAS ST. W. Tel. LE. 3-2220
(tarp Howard Pk. ir Roncesvalles)

DĖMESIO! DĖMESIO!
TAISAU VISŲ RŪŠIŲ
TELEVIZIJAS, NAMŲ ir AUTO RADIJAS
Darbas sąžiningas ir garantuotas.
AL. ČIŽIKAS.
18 SKYLARK RD., Toronto. Tel. RO. 6-4063

KVALIFIKUOTAS TECHNIKAS TAISO
televizijos ir radio aparatus
TAPE REKORDERIUS, Hi-Fi, PATEFONUS.
J. STANIONIS
19 GLEN BELLE CRESC. Telefonas RU. 1-7861.

A. STANČIKAS, baigęs National Radio Institute radio ir televizijos skyrių
TAISO
TELEVIZIJOS IR RADIO APARATUS
Aparatai paimami ir grąžinami į namus veltui. Darbas ir dalys garantuotos.
Skambinti telef. LE. 1-1602.

Dr. E. Zubrienė
Dantų gydytoja
1577 BLOOR ST. WEST
(prie Dundas)
Telefonas LE. 2-4108
Priėmimo valandos:
nuo 9-12 ir 3-8 val. v.
Šeštadieniais pagal susitarimą

Dr. V. Sadauskienė
Dantų gydytoja
129 GRENADIER RD.
(2-ras namas nuo Roncesvalles), Toronto.
Telefonas LE. 1-4250
Priėmimo valandos: nuo 9-12 ir 3-8 val. vak. (pagal susitarimą).

Dr. N. Novošickis
Dantų gydytojas
459 BLOOR ST. W.,
Toronto, Ont.
(Starkman vaistinės namuose)
Darbo valandos susitarus telefonu
Tel. WA. 3-2003

Rašt. LE. 4-4451
Dr. P. MORKIS
DANTŲ GYDYTOJAS
Vakarais ir šeštadieniais pagal susitarimą
1082 BLOOR W., TORONTO 4.
(į rytus nuo Dufferin St.)

DANTISTAS
Dr. ELIAS WACHNA
Priėmimo val. 10-12, 2-6. Pirmadieniais, ketvirtadieniais priima tarp 7-9.
386 Bathurst St., Toronto
Tel. EM. 4-6515

Lietuvio advokato įstaiga
Victor D. ALKSNIS
ADVOKATAS - NOTARAS
62 RICHMOND ST. WEST
/kampas Bay & Richmond/
Room 901
Telefonas EM. 2-2585

GEORGE BEN. B.A.
teisininkas — advokatas ir notaras.
Kalba slavų kalbomis.
1147 Dundas St. W., Toronto
Telefonai: LE. 4-8431 ir LE. 4-8432

VALAU FOTELIUS
ir įvairius kilimus, taip pat išimu rašalo dėmes. Sutaisau iširusius galus ir pradegintus kilimus.
Skambinti LE. 3-4912
P. KARALIŪNAS

A. P. GARAŽAS
1539 DUNDAS ST. W.
/prie Dufferin/
Visų rūšių mechaninis automobilių remontas. Spec. Fordomatic - Hydromatic transmisijos.
Sav. ANTANAS PAŠKEVIČIUS
Telefonas LE. 5-9130

Visi elektros darbai atliekami greitai ir prieinamomis kainomis.
VICTOR ELECTRIC CONTRACTING CO.
V. JUŠKEVIČIUS,
Licenced master electrician.
Telef. HI. 7-1601
Toronto

AKIŲ SPECIALISTAS
L. LUNSKY. R.O.

Pritaiko akinius visiems akių defektams. Ištiria akių nervus, kurie dažnai sukelia galvos skaudėjimą ir nervingumą. Kalba slavų kalbomis.
470 College St. W. Toronto
Telef. WA. 1-3924

OKULISTĖS
Br. BUKOWSKA - BEJNAR, R.O.
WIKTORIA BUKOWSKA, R.O.
274 RONCESVALLES AVE.
(prie Geoffrey St.)
Telef. LE. 2-5493
Darbo valandos: kasdien 10 v. ryto iki 9 val. vak.; šeštadieniais nuo 10 va. ryto iki 6 v. v.

W. A. LENCKI, B.A., LL.B.
Teisininkas — Advokatas — Notaras
100 Adelaide St. W.
Room 107
Telefonas EM. 6-4182
Toronto

LIETUVIO ADVOKATO ĮSTAIGA
NEIMAN, BISSETT & SEGUIN
Advokatai — Notarai
35 HAYDEN ST., Toronto,
(arti Bloor ir Yong gatvių)
Telef. įstaigos: WA. 4-9501. Telef. namų: BE. 3-0978

A. LIUDŽIUS, B.L.
VIEŠASIS NOTARAS
(Notary Public)
Advokatas iš Lietuvos.
Visi notariniai reikalai ir teisiniai patarnavimai, morgičiai.
95 Roncesvalles Ave., Toronto
Telef. LE. 6-5613

DAŽAI IR SIENOMS POPIERIS!
Vaškas, šepečiai, terpentinas
Sky's Paint & Wallpaper
891 DUNDAS ST. W.
Toronto, Ont.
Tel. EM. 4-2715

VEDYBOS
Jei norite vesti, rašykite /vokiečių ar lenkų k./, telefonuokite ar atvykite asmeniškai į
VEDYBŲ BIURĄ "WALDI"
859 COLLEGE ST., Toronto, Ont.
Telefonas LE. 2-5461.
Informacijos kasdien nuo 6-9 val. v. Atsakymams raštu pridėti $1. Moterims iki 35 m. amž., tarpininkavimas veltui.

P. SALNA
LIETUVIS MATININKAS
(Ontario Land Surveyor)
ATIDARĖ MATAVIMO ĮSTAIGĄ
Legalus rubežių nustatymas. Subdivisions. Morgičių planai ir t.t.
95 Mill Rd., Yongehurst P.O., Ont.
Telefonas TU. 4-3988
Richmond Hill

Įstaiga veikia
168 val. savaitėje
DRAUDIMAS
RO. 9-4612
GENERAL INSURANCE
Turto draudimas (namai, auto ir pan.) visoj Ontario provincijoj.
AL DUDA

TORONTO, Ont.

Šv. Jono Kr. parapijos žinios

— Vilniaus dienos proga šį sekmadienį 11 val. pamaldų metu prisimenami Vilniaus krašto lietuviai veteranai. Pamokslai kun. B. Pacevičiaus.

— Sutvirtinimo sakramentui, kuris bus teikiamas lapkričio 8-9 d. registruojama par. klebonijoje arba telefonu. Reikalinga pranešti: vardas, pavardė, gimimo data, pasirenkamas vardas ir sutvirtinimo motinos ar tėvo pavardė. Skautai, kurie tomis dienomis švenčia 40 metų įsikūrimo sukaktį, sutvirtinime galės dalyvauti skautiškoje uniformoje.

— Šią savaitę vizituojamos gatvės: Gorevale, Montrose, Shaw, Crawford, Ossington ir Clinton. Kunigas, kapelionaujas šv. Juozapo ligoninėje, lankysis Sunnyside rajone, iš anksto susitaręs telefonu: Roncesvalles, Parkdale ir Pearson gatvėse. Šv. Juozapo ligoninėje šią savaitę kapelionauja kun. P. Ažubalis, tel. LE. 4-9531, ext. 435.

— Rožančiaus pamaldos penktadieniais 7.30 val. vak., o sekmadieniais — laike 9.30 val. pamaldų.

— Lietuviškam jaunimui stalo teniso pratyboms par. salė rezervuota antradienių ir ketvirtadienių vakarais. Sekmadienių vakarais salėje įvyksta jaunimo pobūviai.

— Užsisakę pušaičių Springhursto vasarvietėje, gali jų pasiimti prie par. vasarnamio.

— Už a.a. Joną Žulį, mirusį Lietuvoje, gedulingos pamaldos šį šeštadienį 8.30 val. ryto.

— Sutuokta: Mindaugas Putrimas ir Sofija Laurinavičiūtė.

Prisikėlimo parapijos žinios

— Praėjusį sekmadienį buvo iškilmingai paminėta šv. Pranciškaus, pranciškonų ordino įkūrėjo, šventė. Parapijiečių suaukotomis gėlėmis papuoštoje bažnyčioje ir gražiai giedant parapijos chorui, asistuojant dijakonui ir subdijakonui iškilmingas Mišias laikė kleb. T. Placidas ir šventei pritaikytą pamokslą sakė T. Modestas.

— Šį sekmadienį per visas Mišias po pamokslo bus daroma antroji rinkliava parapijos patalpų dažymo išlaidoms padengti. Dažymo sąlygos yra įteiktos eilei lietuviškų ir nelietuviškų bendrovių, kurių kainos bus sužinotos šį šeštadienį. Kadangi apytikslės išlaidos iš akto yra numanomos, tikimasi, kad kiekvienas suaugusiam dirbančiam parapijiečiui specialioje rinkliavoje paaukojus bent $10, dar liktų pinigų parapijos skoloms numokėti. Tikimės, kad parapijiečiai, kurių materialinės sąlygos kaip nors leidžia, į šį bendrą ir neatidėliotiną reikalą atsižvelgs palankiai ir vieningai. Visų prašome naudoti atskirus vokelius ir ant jų užrašyti "Dažymui" ar panašiai.

— Šį sekmadienį, švenčiant Vilniaus Dieną, parapijiečiai prašomi maldoje prisiminti Vilniaus krašto pavergtuosius ir dėl jo savo gyvybes paaukojusius tautiečius. Viešas minėjimas bus mūsų salėje 4 val. p.p.

— Šį sekmadienį 9 val. Mišios bus laikomos už a.a. Leoną Čuplinską, kurias užuojautos vietoje užprašė V. M. Simanavičių šeima.

— Ateinantį pirmadienį, spalio 13 d., Kęstučio Korporacijos metinės šventės proga 8 val. ryto bus laikomos gedulingos Mišios už vieno Korporacijos kūrėjų a.a. Antano Pabedinsko vėlę.

— Šį sekmadienį, 3 val. p.p. bažnyčioje bus iš praėjusio sekmadienio atkeltas Tretininkų mėnesinis susirinkimas.

— Per spalio mėnesį rožančius mūsų bažnyčioje kalbamas sekančia tvarka: sekmadieniais — po 9 val. Mišių, šeštadieniais — 8 val. ryto prie išstatyto Švenčiausio, šiokiadieniais — po 8 val. Mišių. Kviečiame visus parapijiečius kuo skaitlingiausiai dalyvauti, o negalinčius atvykti į bažnyčią raginame rožančių kalbėti namuose.

— Vaikučių katechizacija ir Pirmos Komunijos pamokos jau pradėtos, bet nauji vaikučiai dar priimami. Prašome mielųjų tėvelių vaikučių registracijos nenudelsti, nes pavėluotas vaikučių lankymasis labai apsunkina darbą. Per 10val. Mišias visi vaikučiai sėdi pirmuosiuose suoluose, o po jų — tvarkingai eina į pamokas.

— Gimnazistams, lankantiems nekatalikiškas gimnazijas, tikybos pamokos dėstomos sekmadieniais po paskutinių Mišių mūzikos studijoje. Šių pamokų lankymas yra labai didelės svarbos tiek religiniu, tiek tautiniu požiūriu. Iš mokinių tėvelių mes laukiame uolaus bendradarbiavimo savo jaunimą įpareigojant tikybos pamokose reguliariai ir skaitlingai dalyvauti.

— Parapijos choro repeticijos daromos pirmadieniais vyrams ir trečiadieniais moterims. Nauji choristai-ės kviečiami prisidėti, nes ruošiamas naujas repertuaras parapijos penkmečiui, Kristaus Karaliaus ir Vėlinių šventėms paminėti.

— Šį sekmadienį nei kino, nei Sekmadienio Popietės mūsų salėje nebus, nes jį perleista Vilniaus Krašto minėjimui.

— Ateinančią savaitę kalėdosime sekančias gatves: Ellis Pk. Cr., Birchview Ave., Elora Ave., Evelyn Ave., Evelyn Cr., Glendonwynne, Clendenan, Gothic, Pine Cr., Glenwood Ave. ir likusius Etobicok bei Port Credit rajonuose.

— Šiomis savaitėmis mūsų parapijos patalpose sekmadieniais daroma rinkliava Šalpos Fondui ir renkamas solidarumo mokestis. Iš savo mielų parapijiečių tikimės tautinio susipratimo ir neatsisakyti paremti kolonijos lietuviško veikimo.

— Kviečiame parapijiečius gausiai atsilankyti į šį šeštadienį mūsų parapijos salėje rengiamą KLK Moterų D-jos Prisik. p. skyriaus nuotaikingą pasilinksminimą ir tuo paremti mūsų ponių gražų ir platų karitatyvinį darbą. Kada parapijai reikalinga, jos yra pirmosios pasiūlyti savo jėgas; kada jų kilniems tikslams reikia parapijiečių paramos, tegu ji irgi būna parodoma visu nuoširdumu.

— Paskutiniu laiku pakrikštytas Petro ir Joanos Judženčių sūnus Paulius Robertas, Jono ir Jūzės Kriščiūnų sūnus Jonas Vytautas, Izidoriaus ir Anelės Gataveckų sūnus Edvardas Vincentas, Albino ir Noros Albinas, Mačerio ir Stasės Girčių dukrelė Julija Judita ir Mykolo bei Monikos Žaliauskų dukrelė Laima Monika.

— Moterystės ryšiais buvo sujungti Leonas Baziliauskas su Irena Linkyte ir Feliksas Krivinskas su Prane Kazlauskaite.

Lietuviams evangelikams

pamaldos Malonės lietuvių liuteronių bažnyčioje, 1424 Davenport Rd., šį sekmadienį, spalio 12 d., 9.45 val. Švenčiama pjūties ir padėkos šventė.

Kun. L. Kostizenas.

Aplankykime lietuvių vaikų darželį

Spalio mėn. 15 d. sueina 40 metų nuo Marijos Nekalto Prasidėjimo seserų Kongregacijos įkūrimo. Šia proga Marijos Nek. Pr. seserys ir VD rėmėjų būrelis visus Toronto lietuvius kviečia spalio 19 d. atsilankyti ir apžiūrėti šią lietuvišką įstaigą ir paremti ją kuklia auka. Adresas: 46 Delaware Ave. Lankymo valandos nuo 2 val. iki 7 val. vak. Vaikų programėlė bus 4 val. p.p. VD rėmėjos visus svečius pavaišins. Jeigu negalėsite atsilankyti, tai prašome prisidėti savo auka prie lietuviškojo vaikų darželio išlaikymo.

Vaikų darželio rėmėjos.

Jaunesniųjų at-kų susirinkimas neįvyks spalio 12 d. Susirinkimo data bus paskelbta vėliau.

Moksleivių at-kų gimnazistų susirinkimas įvyks šį sekmadienį, spalio 12 d., 3 val. p.p. Prisikėlimo p-jos artistų patalpose.

Valdyba.

SLA 236 kuopos

mėnesinis narių susirinkimas įvyks spalio 12d., šį sekmadienį, 2 val. p.p. TL Namuose. Susirinkime bus tęsiamas pranešimas iš SLA 50-to auksinio seimo bei svarstomi kiti kuopos einamieji reikalai.

Nariai kviečiami kuo skaitlingiau dalyvauti, o taip pat nepamiršti užsimokėti savo draudos mokesčius. **Valdyba.**

Vytautui Matukynui yra laiškas iš Vilniaus, siųstas į 82 Marwyn (!) Ave., Toronto. Atsiimti TŽ administracijoje.

Mylimai Mamytei Lietuvoje mirus,

ANTANĄ ir JUOZĄ ŽEMAIČIUS

bei jų šeimas nuoširdžiai užjaučiame

Vaserių šeima.

Tikrai nepaprastas vakaras.

RUDENS BALIUS

ŠĮ ŠEŠTADIENĮ, SPALIO 11 D., 7.30 v. v.

PRISIKĖLIMO PARAPIJOS SALĖJE

Gros visų mėgiamas "CUBANA" orkestras, įdomi ir turtinga loterija. Gėlių valsai ir t.t. Pilnas bufetas. Įėjimas tik $1.

Šio ypatingo parengimo pelnas skiriamas "Moters" žurnalui paremti.

PASTABA. Jeigu nori susitikti su savo draugais šį šeštadienį, atvyk į šį parengimą, nes jie visi ten bus.

Ukrainiečių geriausias meninis vienetas UKRAINIAN BANDURIST CHORUS

prieš išvykdamas į Europą vienintelį kartą koncertuos Toronte spalio mėn. 16 d., ketvirtadienį,

MASSEY HALL, 8.30 val. vak.

Bilietų galima gauti Massey Hall kasoje — 178 Victoria St., knygyne "Arka"—575 Queen St. W.

TL MOTERŲ ŠALPOS GRUPĖ "DAINA" ir

T. VLADO PUTVIO ŠAULIŲ KUOPA

maloniai kviečia visus spalio mėn. 11 d., šeštadienį, į šv. Jono Krikštytojo parapijos salėje bendrai rengiamą

LINKSMĄ ŠOKIŲ VAKARĄ

Šokiams gros "Olympia" orkestras, vadovaujamas A. Ripkevičiaus. Veiks bufetas su įvairiais gėrimais bei dainiečių keptais skaniais vėdarais. Atvykę turėsit progos laimėti vertingų fantų mūsų turtingoje loterijoje.

Pradžia 7 val. vak. Įėjimas tik vienas doleris.

Rengėjai.

LIETUVOS SKAUTŲ SĄJUNGOS 40 m. sukakčiai paminėti

Toronto Skautų-čių Židinys š.m. SPALIO 18 dieną

rengia DIDŽIULĮ ĮDOMŲ

BALIŲ,

kuris įvyks Prisikėlimo parapijos didžiojoje salėje.

Programą atliks solistai:

S. MAŠALAITĖ ir A. SIMANAVIČIUS.

Pradžia 7.30 val. vak.

Toronto skautų-čių Židinys.

Banduristų koncertas

Bandura yra ukrainiečių tautinis styginis instrumentas, dar viduramžių pabaigoje pasiskolintas iš vakarų ir prisitaikytas savosioms dainoms palydėti. Juo skambinant ir dainuojama. Kitą ketvirtadienį, spalio 16 d. ir torontiečiai galės pasigėrėti garsiausio ukrainiečių banduristų ansamblio koncertu Massey Hall. Į didmiestį ateis laki stepių dvasia.

Šis banduristų ansamblis buvo įkurtas 1923 m. Ukrainoje ir iki pat šio karo koncertuodavo sovietinėje Ukrainoje bei visoje Sovietų Sąjungoje. Karo metu dauguma jo narių pateko į vakarus ir į Sovietų Sąjungą nebegrįžo. Jie 1949 m. vėl susibūrė JAV ir vėl koncertuoja po visą pasaulį. Netrukus jie išvyksta koncertuoti į Europą (pirmučiausia į Madridą), tad šis koncertas Massey Hall bus jų atsisveikinimo koncertas.

Jų programoje ukrainiečių liaudies dainos, baladės, religinė muzika. Ansamblio vadovai: Hr. Kytaski ir Vol. Bošyk. (Žr. skelbimą šiame pat psl.).

Serga

Jono Grinsko, jau septynias savaites gulinčio šv. Juozapo ligoninėję, svekata gerokai pablogėjo. General ligoninėje sekmingai operuotas J. Stanaitis. Šv. Mykolo ligoninėje operuota A. Sungailienė.

Vilniaus diena

Vilniaus dienos minėjimas yra rengiamas VKLS Toronto sk. Prisikėlimo parapijos auditorijoje šį sekmadienį, spalio 12d., 4 val. p.p. Paskaitą skaitys vilnietė žurnalistė S. Narkeliūnaitė, neseniai aplankiusi Lenkijos ir Suvalkų trikampio lietuvius. Paskaitoje prelegentė nušvies Vilniaus reikšmę mūsų tautai, o taip pat dabartinį lietuvių gyvenimą Lenkijoje ir papasakos kaip atrodo dabartinės Lietuvos Lenkijos siena, nes žurn. S. Narkeliūnaitė vaikščiojo prie stipriai saugomo pasienio. Ji su savimi atsivežė ir lietuviškos žemelės, kurią matysime minėjime. Po oficialios dalies, žurn. S. Narkeliūnaitė sutiko atsakinėti į paklausimus, surištus ne tik Suvalkų trikampio lietuvių reikalais, bet ir pasaulio politiniais, kadangi ji yra vienintelė lietuvė korespondentė prie JT Niujorke.

Meninę programos dalį išpildys sol. V. Žemelytė, sol. V. Verikaitis ir akt. E. Dauguvietytė iš Hamiltono. Akomp. muz. St. Gailevičius.

Mes kviečiame visus Toronto, Hamiltono ir kt. vietovių lietuvius šiame minėjime dalyvauti, įrodant meilę ir prisirišimą prie mūsų sostinės Vilniaus.

Prašome visus Gerb. Kanados lietuviškų parapijų Klebonus spalio 12 d. pamaldose ir pamoksluose prisiminti mūsų sostinę ir Vilniaus kraštą.

VKLS Toronto sk.

Mergaičių sekmadienio popietė

įvyks šį sekmadienį, spalio 12 d., 3 val. p.p. Prisikėlimo par. muzikos studijoje. Kviečiamos visos lietuvaitės mergaitės nuo 6 iki 10 metų. Čia jos turės progos išmokti lietuviškų dainų, eilėraščių bei žaidimų. Popietėms vadovauja Marijos Nek. Pr. seserys.

Toronto vyrų kvartetas, vadovaujamas V. Verikaičio, spalio 25 d. koncertuos Clevelande Slovėnų salėje. Koncertą ruošia Clevelando ateitininkai.

PARDUODAMAS už $950 10 AKRŲ MIŠKU APAUGĘS SKLYPAS arti Lake Simcoe. Laisvas priėjimas prie paplūdymio. 1 val. nuo miesto. Geri keliai. Visi miesto patogumai. Išsimokėjimui. Tel. WA. 3-8416.

MILNES FUEL OIL CO.
atstovas
VYTAUTAS AUŠROTAS
sudaro alyvos sutartis, priima užsakymus alyvos krosnims įstatyti ir visų rūšių anglių pristatymui.
Skambinkite: LE. 5-0527.

Išnuomojamas frontinis kambarys vyrui su maistu. Bloor - Symington rajone. Tel. LE. 2-6922.

Išnuomojami 2 kamb. ir virtuvė II aukšte su baldais, ir 1 kambarys III aukšte, prie šv. Jono parapijos. Yra vieta mašinai. Tel. EM. 8-4189.

Išnuomojamas butas iš 3 kambarių ir virtuvės ir atskira prausykla, I aukšte. 54 Galley Ave. Tel. LE. 2-9241.

Išnuomojamas kambarys viengungiui. Galima naudotis virtuve. EM. 3-9990.

SKUBIAI PARDUODAMI BALDAI: sofa, fotelis, kavos staliukas, rašomas stalas ir virtuvės baldai. Skambinti po 7 val. vak. LE. 1-3302.

Automobiliui, važiuojančiam į Čikagą ilgajam savaitgaliui yra keleivis. Telef. RO. 7-3040.

PARDUODAMA OBUOLIŲ SUNKA VYNUI DARYTI

LAPPS BROS.

Markham, Ont. Telef. 262-J3

408 Roncesvalles Ave. Tel. LE. 5-1944
kampas Howard Park

Margis Drug Store

JOHN V. MARGIS Phm.B.

Mes siunčiame ORO PAŠTU vaistus į LIETUVĄ ir kitus Europos kraštus.

Jei jums reikia vaistų pagal receptus ar kitų kasdieninio reikalingumo daiktų, paskambinkite, parašykite ar patys asmeniškai užeikite į MARGIS DRUG STORE. Jei jūs turite betkokią problėmą, paskambinkite mums, mes pasiryžę jums padėti geriausiai

Mes turime daugybę europietiškų mišinių, kaip trejos devynerios, ramunėlės, zubražolė, "C" termometrai ir kt.

GREITAS MOTORIZUOTAS PRISTATYMAS VELTUI VISĄ DIENĄ. NESIVARŽYKITE PASKAMBINTI TEL. LE. 5-1944

MARGIS DRUG STORE

Įsteigta nuo 1900 m.

MONTREAL, Que.

Rudens sezono balius, kurį ruošia lietuvių mokyklų tėvų komitetas, įvyks spalio 11 d. 7.30 val. vak., Aušros Vartų parapijos salėje. Meninės programos dalį išpildys solistė G. Čapkauskienė ir aktorius V. Sabalys.

Bus gera muzika, turtingas bufetas ir gausi loterija, kurią mūsų visuomenė labai nuoširdžiai remia. Baliaus metu bus įvairių netikėtumų ir staigmenų. Kiekvienas už įžangos auką bus ir pavaišintas. Užtikrintas jaukus ir malonus laiko praleidimas. Užtikrinkime ir gražią paramą mūsų lietuviškųjų mokyklų išlaikymui.

Visus nuoširdžiai kviečiame dalyvauti. **Tėvų komitetas.**

Liet. Studentų Studijų Dienos praeitą savaitgalį praėjo Montrealy su dideliu pasisekimu. Svečių buvo iš Toronto, Hartfordo, Niujorko, Philadelphijos, Detroito, Hamiltono, Otavos, Patterson, N.Y. ir Elizabeth, N.J. Posėdžiai vyko Aušros Vartų parapijos salėje, o šeštadienį vakare balius naujojo Queen Elizabeth viešbučio patalpose.

(Smulkiau apie šias studentiškas dienas parašysime sekančiame "TŽ" nr.).

Šimet pradėjo studijuoti Svotelytė Aldona, baigusi IV-tą H. School, komercinę tapybą Sir George Williams College, o Dainius Lukoševičius, baigęs Lerou High — komerciją Loyola College. **J. P.**

"Tauro" klubo krepšinio treniruotės mergaitėms vyks penktadienių vakarais AV p. salėje. Visos mergaitės kviečiamos įsijungti į šį įdomų sportą.

Kviečia parapijiečius į lietuvišką talką. Aušros Vartų parapija rengiasi statyti laiptus bažnyčios fronte iš De Seve gatvės. Archit. V. Zubas padarė tam planus. Parapijos vadovybė pakvietė talkininkus pirmiesiems žemės darbams šį ketvirtadienį ir penktadienį.

AV bažnyčioje pakrikštyta: Antanas Petras Jazokas; krikšto tėvais buvo p. Jazokienės sesutė ir švogeris ponai Tooker; Ričardas Jonas Gružas, krikšto tėvais buvo Veronika Ivanauskienė ir J. Kope; Gintaras Sabalys, krikšto tėvai pp. Montvilai; Sigitas Pranas Montvila, krikšto tėvai pp. Salalienė ir E. Augūnas; Livija Rita Eglė Stankevičiūtė, krikšto tėvai pp. Stankevičiai.

Prancūzų ir anglų kalbos kursai nemokamai. Prancūzų kalbos kursai prasidėjo rugsėjo 30 d. 1220 de la Montagne ir St. Brandon, 5937 9 Ave., Rosemount. Anglų kalbos kursai vyksta tose pat vietose nuo spalio 6 d.

WINDSOR, Ont.

Šaunios vestuvės. Spalio 4 d. kun. V. Rudzinskas šv. Pranciškaus bažnyčioje palaimino Broniaus Bariso ir Emilijos Ernos Laknerytės moterystės ryšį. Pabroliais buvo Jonas Urbonas ir Stanaitis, pamergėmis — Bronė Lungytė ir Stanaitytė.

Vakare vestuvių pokylis vyko ukrainiečių salėje. Svečių buvo per 60. Pokylis pradėtas malda. Daug svečių buvo iš Niujorko — Žydonaitės ir kt., Čikagos — Rutkauskai, Toronto — Sinkevičiai, Hamiltono — Samušis, Detroito — trys daktarai: Majauskas, Žemaitis, Prialgauskas su šeimomis. Windsoro pusė kolonijos ir visi choristai.

Laike pokylio jautrią kalbą pasakė vietos klebonas ir dr. Majauskas. Palinkėta gražiausių ir šviesiausių metų.

Šokiams grojo vokiečių kapela. Šaunus buvo stalo komendantas M. Šilinskas. Jis visus matė. Labai esame dėkingi visoms šeimininkėms: Juškauskienei, Slonskienei, Emilijai Barisienei ir visoms. Jos daug triūsė. Labai linksmai praėjo vestuvių pokylis, kokis retai čia pas mus Windsore esti. Jauniesiems visi linkime gražaus ir saulėto gyvenimo. Dieve laimink juos!

Z. T.

BALTIC MOVERS
Baldų pervežimas Toronte ir tolimomis distancijomis. Visas vežamas turtas apdraustas. Važiuojam kas savaitę į Montrealį, Londoną, Windsorą, Hamiltoną, North Bay, Sudbury ir kitur.
30 DEWSON ST. TEL. LE.4-1403
TORONTO

JEI NORITE PARDUOTI AR PIRKTI:
GYVENAMUS NAMUS, APARTAMENTUS,
ŽEMĘ STATYBAI, INVESTAVIMUI,
UŽSAKYTI PASTATYTI NAMUS,
REIKALINGA NAMAMS PASKOLA,
DRAUDIMAS (VISŲ RŪŠIŲ),
KREIPKITĖS:
DISTRICT ESTATE BROKERS
ADAMONIS ir BUDRIŪNAS
Pirmoji Montrealy Lietuvių Real Estate Įstaiga
Narai Montreal Real Estate Board
177 SHERBROOKE ST. W., Telefonas PL. 8501
MŪSŲ TIKSLAS — JUMS PADĖTI: 5-JI METAI.
Apyvarta 1957 m. siekė $1.000.000,00.

D. N. BALTRUKONIS	CR. 6-5075	J. SKUČAS	RA. 2-6152
F. YASUTIS	LA. 2-7879		
A. MARKEVIČIUS	OR. 1-8951	E. YAFFE — Sekretorė.	

Lankydami Torontą

nepamirškite užsukti lietuviškon dovanų, suvenirų ir įvairių reikmenų krautuvėn
"The Times"
1212 Dundas St. W. Tel. LE. 2-9547
J. BERŽINSKAS
Užsakymai priimami ir paštu.

TAUPYK, SKOLINKIS savo kredito kooperatyve "LITAS"

Santaupos pilnai apdraustos. Paskolos lengvai ir greitai duodamos bet kokiam geram tikslui.

"LITAS" veikia sekmadieniais 11-1 val. p. p. Aušros Vartų parapijos salėje. Banko kambaryje.

Pirm. A. Norkeliūnas, RA. 7-3120. Ved. D. Jurkus, PO. 7-4280

AL GARBENS
REAL ESTATE
1611 Bloor St. W. - - Toronto, Ont.
Kanados, Ontario ir Toronto Real Estate Boards narys

Telefonai: LE. 6-2738, LE. 6-2664
Vakarais HU. 9-1543

SWANSEA
$7.000 įmokėti, 7 kambariai, atskiras namas, vandeniu alyva apšildomas, 2 virtuvės, 2 vonios, moderniškas namas, žaidimų kambarys, privatus įvažiavimas, garažas. Viso prašoma $22.500.

DUNDAS - SHAW
$2 000 įmokėti, 8 kambariai, nepereinami, 2 garažai. Prašoma $14.000. Vienas morgičius 10 metų balansui.

INDIAN RD.
$4.000 įmokėti, 6 kambariai, atskiras namas, 2 moderniškos virtuvės, alyva apšildomas, įvažiavimas iš priekio. Prašoma kaina $16.900, lengvos išmokėjimo sąlygos.

REIKALINGI NAMAI PARDAVIMUI.