TĖVIŠKĖS ŽIBURIAI

Nr. 44 (460) TORONTO, Ontario, 1958 m. spalio (October) mėn. 30 d. Kaina 10¢

The Lights of Homeland
Lithuanian Weekly
Published by the Lithuanian R.C. Cultural Society of Canada
Authorized as Second Class Mail Post Office Department Ottawa

SAVAITRAŠTIS
Leidžia Kanados Lietuvių Katalikų Kultūros Draugija
941 Dundas St. W., Toronto

Sveiki, negrįžtantieji

Paprastai su džiaugsmu sveikiname grįžtančius iš tolimos kelionės. Išsiskyrimo laikas pripildo širdis ilgesio ir todėl kiekvienas naujas susitikimas yra džiugus ilgesio išsiliejimas, kurį išreiškia sveikinamieji žodžiai. Yra betgi dienų, kai reikia sveikinti niekad negrįžtančius — mūsų mirusius. Tiesa, juos sveikiname gedulo bei rimties nuotaikoj, ne labo ryto ir ne labos nakties linkėdami, o maldos žodžius kartodami. Ir tai todėl, kad jų atveju nei rankos ištiesimas, nei gėlių puokštė, nei puotos žodžiai nebeturi reikšmės. Jų ir mūsų pasauliai yra tokie skirtingi, kad telieka vienintelė galima jungtis — malda. Ja tad ir sveikiname mielus negrįžtančiuosius, jausdami išlikusį gyvą ryšį tarp jų ir mūsų.

Žemiškieji būties ryšiai yra tokie, kad nenutrūksta nė su mirtimi. Jie persikelia į anapus, kuris reiškia būties pratęsimą. Tai pabrėžia vienokiu ar kitokiu būdu visos religijos, tai tvirtina ir Kristaus atneštoji krikščionybė. Jei kitos religijos gyvena tik daline tiesa, tai krikščionybė atskleidžia ją, palyginti, plačiausiai. Pasak jos, priklausome didžiulei bendrijai, vadinamajai šventųjų bendrijai, apimančiai gyvus ir mirusius tikinčiuosius. Gyvieji priklauso kovojančiam tarpsniui, mirusieji —kenčiančiam ir triumfuojančiam tarpsniui. Kitaip tariant, visi gyvena, nors ir nevienodo likimo bei nevienodos reikšmės, gyvenimą, kuris prasideda žemėje ir galutinai atsibaigia antgamtyje. Visuose tarpsniuose plazda to paties Kūrėjo įkvėptas gyvenimas ir jo nematomi ryšiai nusitiesia per visus tarpsnius. Jie betgi yra tokios prigimties, kad negalime apčiuopti nei fizinėmis, nei psichinėmis galiomis. Neabejotinai patikimas informacijos šaltinis yra mūsų tikėjimas, semiąs savo šviesą iš antgamtinio apreiškimo. Juo remdamiesi ir sveikiname negrįžtančiuosius. Nei spiritizmas, nei animizmas, nei kitokios pomirtinio gyvenimo teorijos negali paveikti mąstančio žmogaus nei suvesti su gyvenančiais anapus.

Šioje šviesoje, Vėlinių proga, žvelgiame į visus mūsų mirusius, kartu neužmiršdami, kad jie paliko savo pėdsakus netik savo tėviškėse, bet ir plačiojoj visuomenėj. Jie, tiesa, neamžini, tačiau giliai įsispaudę tautos gyvenime ir amžinesni nei mes patys. Tie jų pėdsakai — tai ženklai, kalbą į mus. Užtenka pažvelgti į kurio nors mirusiojo statulą ar paveikslą, ar darbą, kad pajustum iš jo dvelkiančią idėją. Žuvusio kario statula byloja apie didvyrišką tėvynės meilę, drąsų pasiaukojimą; valstybininko paveikslas kalba apie rūpestį krašto gerovei; auklėtojo portretas primena skiepytąsias idėjas žodžiu ir pavyzdžiu; kunigo vaizdas atnaujina žiūrovo sąžinėje dvasines kovas bekeliant žmones idealo link; poeto posmai vis kviečia grožio pasaulin; architekto rūmai kelia praeivių pasididžiavimą ir t.t. Kokie tie pėdsakai bebūtų, byloja nevien apie praeitį, jos įvykius, bet ir sugestionuoja sektinas idėjas, už kurias kovojo kartų kartos ir kurios laukia naujų kovotojų. Tokių idėjos žmonių pėdsakai yra labiausiai branginami, nes jie byloja apie įkūnytą idealą, kiek jis išvise galimas įkūnyti. Juos tie idealai išugdė ir padarė dideliais žmonėmis, vertais jaunesnių kartų paminklų. Juk niekas neaugština ir paminklų nestato idtalų niekintojams bei nusikaltėliams. O jei per jėgą tokie paminklai ir išdygsta, tai užėjus kitai jėgai išnyksta. Jėga griauna jėgą, o bejėgiai idealai atsilaiko ir pajėgia iškilti net iš griuvėsių bei pelenų. Ten, kur jų negina gyvieji, imasi ginti mirusieji ir tai ne kardu, o pavyzdžio švitėjimu bei įkvėpimu. Užtat tironai bijo mirusiųjų ir stengiasi pašalinti visus jų pėdsakus. Patirtis betgi rodo, kad mirusieji, atstovauja tikrąjį idealą, yra amžinesni už tironus.

Sveiki tad, negrįžtantieji tautiečiai! Jūsų pėdsakai yra tapę plačiais keliais, kuriais žengė ir žengs Lietuva. **Pr. G.**

KAS NAUJO KANADOJE?

Anglių kasykloj Springfielde, N.S., įvyko didelio masto nelaimė — staiga užgriuvo kasykla keliose vietose ir atsirado pavojingų dujų. Ikišiol atkasta 16 lavonų. Dalis angliakasių buvo išgelbėta; 77 angliakasiai dar neatkasti ir manoma, kad jie nebegyvi. Nelaimės ištiktiems ir žuvusių šeimoms visoj Kanadoj organizuojamas specialus šalpos fondas.

★ ★

Didelis sprogimas ivyko Otavos centre ir sunaikino eilę didelių namų. Nuostolių padaryta už $5 mil. Priežastis tiriama.

★ ★

Naujų sovietų ambasadoriu Kanadai paskirtas dr. Amazasp Avakimotič Arutiunian vietoje buvusio Čuvachino. Naujasis yra ekonomikos ir socialogijos specialistas. Būdamas Sov. Sąjungos delegacijoj prie JT 1946, 1949 ir 1950 m. aštriai kritikavo beveik visas vakariečių pastangas.

★ ★

Naujų ateivių skaičius 1959 m. dar nėra nustatytas, pareiškė imigracijos minist. ponia Fairclough, grįžusi iš Britanijos, kur ji lankė Kanados imigracines įstaigas Glasgowe, Belfaste, Bristoly, Leeds ir Londone. Pasak jos, naujų ateivių skaičius ateinančiais metais būsiąs nustatytas pagal darbo ir butų galimybes. Imigracija buvo suvaržyta 1957 m. liepos 31 d. ir tie suvaržymai tebegalioja ir dabar.

★ ★

Imigracijos ministerija įsakė deportuoti 25 metų ateivį G.Chr. Hanna, kilusį iš nežinomo krašto. Jis atvyko norvegų laivu kaip zuikis be jokių dokumentų ir, įvairių draugijų padedamas, bandė įsikurti Kanadoje. Teismo keliu jam buvo išrūpintas laikinis leidimas pasilikti krašte, bet jo elgesys apvylė globėjus bei gynėjus. Už jo priėmimą buvo pasisakęs net Diefenbaker, buvęs opozicijos vadas liberalų valdžios metu, valdžios, kuri buvo atmetusi Hanna prašymą.

★ ★

54.000 siuntinių ir 11.000.000 laiškų bei atvirukų paštai 1957 m. negalėjo pristatyti adresatams dėl klaidingu ar nepilnų adresų. Tuose laiškuose rasta $42.000, kurių $14.000 grąžinta siuntėjams, kiek tai buvo įmanoma rasti jų adresus. Likusi dalis perduota valstybės iždui. Nepristatytuose siuntiniuose ras ti daiktai parduodami iš varžytynių Otavoje. Šiemet toks išpardavimas buvo spalio 21-22 d. Be kitko, ten buvo brangus žebenkšties kailis. Ta proga paštas paskelbė šiuos patarimus: 1. gerai paruoškit siuntinius įvyniodami į stiprų popierį ir apriškite stipriu raiščiu; 2. aiškiai užrašykite pilną adresą, pažymėdami pašto distriktą; 3. užrašykite siuntėjo pilną adresą su pašto distrikto numeriu ir, be to, įdėkite atskirą lapelį su siuntėjo adresu į patį siuntinį; 4. priklijuokite pašto ženklus. "Jei siuntinys vertas siųsti, tai jis vertas ir rūpestingo paruošimo".

★ ★

Vengrų kolonija Montrealyje pasiuntė raštą JT gen. sekretoriui Hammarskjoldui prašydami paveikti sovietus, kad atitrauktų kariuomenę iš Vengrijos. Ji tai padarė antrųjų revoliucijos metinių proga, susirinkusi pagerbti žuvusių Dominion Square aikštėje.

★ ★

Bedarbių skaičius rugsėjo 20 d. buvo 271.000, t.y. 10.000 mažiau nei rugpiūčio mėn., bet 74.000 daugiau nei 1957 m. rugsėjo mėensį.

★ ★

Pasiutimo liga užsikrėtusios lapės Ontario prov. prie Owen Sound vietovės užkrėtė daugybę ir naminių gyvulių, kurie ėmė kriste kristi kasdien. Gydytojų nuomone, liga esanti pavojinga ir žmonėms, ypač vaikams, juoba, kad toje srityje esą apie 50 tūkstančių lapių. Imtasi priemonių užkirsti epidemijos plitimui.

★ ★

Išsaukimas despotams

ALMAUS,
mūsų bendrabarbio Niujorke

JAV informacijos agentūros vedėjas George V. Allen praėjusią savaitę tvirtino "laisvė grįžtanti rusų tautai". Betgi nepasisakė, ką jis supranta "rusų tauta", nei paaiškino ar dėlto jo įstaiga panaikino tarp kitų ir lietuvių kalba transliacijas iš Muencheno. "Laisvė grįžtanti patiems rusams net nežinant". Dviems dienoms po jo kalbos, kaip tyčia, Maskva iš tikro atsirado prieš dilemą. Nobelio literatūrinė 1958 m. premija buvo paskirta Borisui Pasternakui Maskvoj, už drąsą "Daktaras Živago" romane žmogaus buitį pastatyti prieš despotų politinius planus. Uždraustas spausdinti tėvynėj Pasternakas drįso išleisti knygą į Vakarų pasaulį. Galima įsivaizduoti, koks buvo Nobelio premijos paskyrimo įspūdis lietuvių rašytojuose tėvynėj, kur juos vos prieš porą savaičių už "pasternakiškas" tendencijas tarkavojo "visažiną ir išmaną" vietiniai despotai — Sniečkus, Venclova, Žiugžda. Jei partiniai rašytojai - agitatoriai tuoj susimėtė pasmerkti Pasternako Nobelio premiją kaip "nedraugišką aktą Sovietijai", tai lenkų kritikas M. Szczepansky dar kiek anksčiau nusistebėjo šių "intolerancija visų kitų literatūrinių formų" ir bandymu primesti "socializmo realizmo" monopolį. Iš to, esą nieko gero išeiti negalės.

Nobelio premija skandinavai pagerbė juk ne vien Pasternaką, bet visus tuos rašytojus Sovietijoj ir kitur iki pastarųjų dienų kovojusius už kūrėjo savitumą, laisvę ir teisę, nenusilenkimą nuolatiniam despotų, buržuazijos ir masės spaudimui tekurti, kas jiems tuo momentu patinka.

Išeivijos rašytojai abejojo

Gal dėl liūčių, blogos organizacijos ar abuojumo išeivio rašytojo misijai stebėtinai menko dalyvių skaičiaus susilaukęs Visuotinis Lietuvių Rašytojų Suvažiavimas Piliečių salėje Brooklyne, N.Y., šiai rašytojų problemai reikšmingesnio dėmesio neparodė. Pasiūlius "Atvirą Žodį Lietuvos rašytojams" atsirado manačių, kad tai "vėlimasis į politiką", "provokacija", "kvietimas koliotis" ir t.t. Kaikurie visą padėtį vertino 1940-41 metų Lietuvos standartu. Kad ir nubalsavus šitokį laišką kaikurie abejojo ar jis suskubs pasirodyti prieš laukiamą Vilniaus Rašytojų Suvažiavimą. Šiame suvažiavime energingesni (Ostrauskas, Kaupas) reikalavo iš pačių rašytojų savigarbos, respekto iš visuomenės, kai nemaža klausytojų rodėsi praradę mūzą, susilpnėję. Skandalingai nepaminėjo V. Kudirkos šimtmečio. Salėj nebuvo nei vieno iš "laisvinimo" veiksnių, ar dailininkų. Muzikus atstovavo Štarka, o gydytojus net du — prof. V. Kanauka ir dr. Petrika.

Dilema despotams

Kruopščiau sekę kūrėjų padėtį Sovietijoj laukė, kaip iš esamos bėdos kops maskviniai. Persekiosi Pasternaką — jis taps sovietinės šviesuomenės kankiniu. Leisi jam važiuoti Stockholman pasiimti premijos — ta pati šviesuomenė pradės ant kulnų lipti. Ir už vis blogiausia — visa tai prieš sovietinių rašytojų suvažiavimus!

Dilema išeiviams

Dar besidominčių lietuviška ateitim tarpe Niujorke buvo gyvai, nors dažnai su baime, diskutuojama lietuviško ryšio byla. Neseniai su Ignu Gaška "LT RS užs. reik. ministeriu", vienu iš įtakingų Kremliuje Lietuvos komunistų, matęsi išeiviai laikraštininkai nenustebo Brooklyno "Laisvėj", A. Bimbos, netrukus kaip turisto su JAV užsienio pasu išvykstančiu Lietuvon, skyriuje radę šitokį išvedžiojimą: "Reikia ne tik pagalvoti, bet rimtai paieškoti būdų ir priemonių tokiam bendradarbiavimui. Reikia, kad toks kontaktas, toks bendradarbiavimas stiprintų visą lietuvių tautą ir kad visur, kur randasi lietuvių, keltų ir garsintų Lietuvos vardą". Stebėtinai, betgi, ligšiolinį Rytų Europos gyvenimo būdą imitavo žinomi asmenys, kurie Kultūriniams Ryšiams su Lietuva Draugijos iniciatorius gasdino "JAV saugumu", deportacijos galimybe", "persekiojimu".

Tabu rinkiminėj kampanijoj

Po to kai iš gub. A. Harrimano kalbos Vasario 16 d. buvo iščenzūruota sugestija JAV vyriausybei siekti sovietų kontroliuojamų mažų tautų kultūrinio ryšio su savo išeivija JAV, šiemetinėj rinkiminėj kampanijoj Pabaltijo reikalas yra griežtas "tabu". Gal tai yra menko tiek "respublikonų", tiek "demokratų" politikierių kalibro išdava, gal tai ateina iš "komitetų", "Tarybų" ir augščiau.

Būdinga, betgi, ir tai kaip greit iš tarptautinės ir Amerikos scenos iškrenta aršiausi "Lietuvos laisvinimo" skelbėjai, suminint tik Irako ir Kūbos užs. reik. ministerius, senatorius Mac Carthy, Knowland, Bush, kongresmeną Kersten. Tai rodo, kaip nepopuliarūs politikai, kurie bazuoja ateities pasaulio tvarką jėga galybės, kurią net britų karžygis Montgomery dabar laiko tiesiogiai atsakinga už visą dabartinį politinį chaosą pasauly. Ir jei, kaip rodo Pasternako atvejis, laisvė plečiasi Sovietijoj, tai ačiū ne vien JAV-bėms.

Atitaisymas: "Nepriklausomumo politika", Almaus, "TŽ" nr. 43 — turėjo būti: "Netikėtai aštrūs kritikai... klausė, kodėl PLB Valdyba nedrįsta ar nemato reikalo žvelgti tautos ateitin, tarytum ir ji, kaip kaikurie politiniai veiksniai, prieš save tematytų tik "akligatvį"?... "Nau joms pastangoms reikės, kad vadovauja lietuvių tautos intelektualai ir šviesuomenė parodytų objektyvų dabartinės lietuvių tautos padėties, bendrame tarptautiniame forume, supratimą..."

Laikraštį jau kaustant radijas pranešė, kad popiežiu išrinktas kardinolas Roncalli, Venecijos patriarchas, 76 metų. Naujasis popiežius pasirinko vardą Jonas XXIII.

Naujo popiežiaus rinkimai

Kardinolų konkliava Romoje prasidėjo spalio 25 d. Suvažiavo visi gyvieji kardinolai, išskyrus kardinolus Stepinac ir Mindszenty. Pirmasis yra ligonis ir dargi uždarytas namų arešte Jugoslavijoj, antrajam nedavė leidimo komunistinė Vengrijos vyriausybė, nors jo prašė JAV charge d'affaires. Kardinolų skaičių sumažino staigi Detroito kardinolo E. Mooney mirtis. Jo kūnas buvo lėktuvu atskraidintas Detroitan. Kiti kardinolai — 51 — pradėjo popiežiaus rinkimus specialiomis pamaldomis Sikstinos koplyčioj. Pirmųjų dienų balsavimai nebuvo sėkmingi — nė vienas negavo 35 balsų daugumos. Laukiančios minios buvo suklaidinttos netinkamai veikiančios krosnelės, iš kurios dūmtraukio pradžioje pasirodė net du kartu balti dūmai, reiškią išrinkimą. Spaudoje minimos ypač trijų italų kardinolų pavardės. Jei nepavyktų išrinkti italą, kaip kompromisinis kandidatas esą būtų priimtinas kard. Agagianian.

Vilniaus priemiesčio Saltoniškių - Žvėryno bažnyčios šventinimo iškilmės. Iš kairės dešinėn: Vilniaus dekanas kun. K. Gajauskas, Vilniaus arkivyskupijos kancleris kun. J. Baltušis, kun. J. Babilius, J.E. vysk. Julijonas Steponavičius, Panevėžio vyskupijos kancleris kun. J. Pranka, Saltoniškių klebonas kun. Vl. Jašukas, Sudervos klebonas kun. A. Trusevičius.

Nobelio literatūros premija rusų rašytojui

Šių metų literatūros Nobelio premija $41.420 Švedijos akademijos liko paskirta Boris Pasternakui, 68 m. amžiaus rusų rašytojui, gyvenančiam netoli Maskvos, Peredelnika vetovėj. Jo tėvas Leonid buvo dailininkas, o motina — pianistė; abu jie 1920 m. emigravo Britanijon. Jo dvi seserys tebėra gyvos Britanijoje. Jis pats išgyveno visą sovietinę revoliuciją ir ją pavaizdavo romane "Daktaras Živago", apimančiame 40 m. laikotarpį. Šis romanas autoriaus buvo sukurtas per 5 metus ir, kai mirus Stalinui, atėjo politinis atolydis liko įteiktas valstybinei leidyklai. Kartu rankraščio nuorašas buvo pasiųstas Italijos komunistiniam leidėjui G. Feltrinelli. Kai Sov. Sąjungos kompartija uždraudė spausdinti Pasternako romaną, italų leidėjas buvo komunistų spaudžiamas grąžinti rankraštį autoriui peržiūrėti. Tas betgi nenusileido ir išleido romaną viešumon. Tai padarė didelį įspūdį, ir romanas netrukus buvo išverstas į eilę V. Europos kalbų.

"Daktaras Živago" vaizduoja gydytoją, patekusį į rusų revoliucijos audrą ir nelabai joje susigaudantį. Pastarasis buvo I D. karo metu karinėj tarnyboj, bet revoliucijos buvo nublokštas Sibiran, kur visiškai sunyko ir mirė. Autorius to gydytojo akimis stebi komunistinį gyvenimą ir nevienoj vietoj drįsta atvirai kalbėti. Pvz. vienoj vietoj Živago sako bolševikui: "Marksizmas yra perdaug netikras, kad galėtų būti mokslu. Mokslai yra daugiau išlyginti, objektyvesni. Aš nežinau egoistiškesnio ir labiau nuo faktų nutolusio sąjūdžio kaip marksizmas. Visi čia susirūpinę pasireikšti praktiniuose reikaluose, o patekę valdžion tik stengiasi įtvirtinti savo neklaidingumo mitą, ir daro viską, kad ignoruotų tiesą".

Romanas nevengia ir religinės nuotaikos. Keliose vietose jis už-

(Nukelta į 8 psl.)

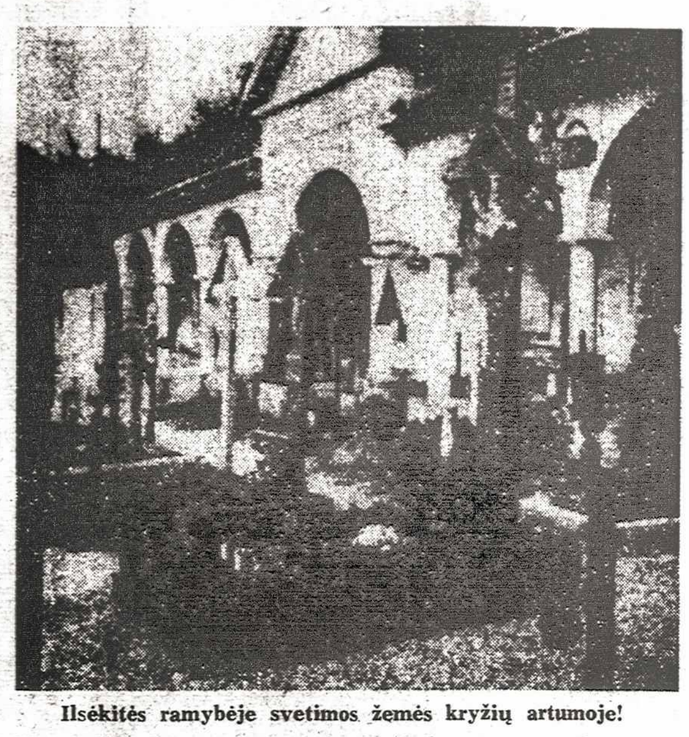

Ilsėkitės ramybėje svetimos žemės kryžių artumoje!

Savaitės įvykiai

Dulles vizitas Formozai lauktųjų paliaubų kol kas neatnešė. Jo vizito metu komunistų kanuolės, nutraukę paliaubas, pradėjo vėl apšaudyti Quemoy salą. Išvykus Dulles iš Formozos, šaudymas buvo sustabdytas, bet tiktai labai trumpam laikui — jis vėl atnaujintas ir vyksta kas antrą dieną. Pasak komunistų, tuo esą norima duoti progos salos gyventojams ir kariams apsirūpinti būtinaisiais reikmenimis. Tikrumoje tuo komunistai nori erzinti amerikiečius, palaikyti karo nuotaiką ir įvaryti kylį tarp Čiangkaišeko ir JAV-bėms. Raudonieji tikisi, kad vienas dienas sukils kariai ir nuvers Čiangkaišeko valdžią. Tuo būdu visa Formozos problema liktų išspręsta Peipingo naudai ir tai lengviausiu keliu, o amerikiečiai būtų priversti pasitraukti. Iš kitos gi pusės, laukia revoliucijos raudonoj Kinijoj ir nacionalistų pajėgos. Tuo atveju jos atskubėtų pagalbon iš Formozos ir likviduotų komunistinę valdžią. Ši viltis buvo pabrėžta ir viešame pranešime apie Dulles - Čiangkaišeko pasitarimus. Esą nacionalistai nėra linkę jėga pulti raud. Kinijos, tačiau sukilimo atveju ir ją panaudotų. Kol kas jie kovosią moralinėmis bei ūkinėmis priemonėmis. Be to, tame pranešime pabrėžta, kad Formoza ir JAV laikysis ir toliau vieningos politikos, pripažindamos, kad Matsu ir Quemoy salos yra glaudžiai susiję su Formozos gynyba. Abi pusės taipgi sutiko sumažinti pakrančių salų įgulas ir jas pakeisti moderniaisiais ginklais. Jau dabar į Quemoy salą yra atgabenti didieji artilerijos pabūklai, kurių sviediniai sunaikino virš 50 žemyno kanuolių. Tuo tarpu Peipingas manevruoja neaiškiais ėjimais. Be kitko, jis paskelbė baigęs atitraukti savo kariuomenę iš Š. Korėjos. Politinių komentatorių nuomone, JA V-bių ir raud. Kinijos ėjimai linkstą dviejų nepriklausomų Kinijų pusėn — raudonosios ir tautinės.

Du sukilimai

Bolivijoj prasidėjo sąjūdis prieš valdančią tautinės revoliucijos partiją. Socialistų partijos atstovai demonstratyviai išėjo iš seimo posėdžio, protestuodami prieš griežtas vyriausybės priemones, panaudotas malšinti darbininkų riaušėm. Kariškių grupė bandė jėga nuversti vyriausybę, bet pastaroji atsilaikė.

Tailandijoj maršalas Sarit, kariuomenės vadas, pašalino vyriausybę ir visą valdžią, paėmė į savo rankas. Pasak jo, vyriausybė nesugebėjusi tvarkyti krašto ir nieko nedariusi prieš komunistinį pavojų iš užsienio ir vidaus. Maršalas paskelbė karo stovį, suspendavo konstituciją, uždraudė politines partijas ir suėmė komunistų simpatikus bei įtariamus asmenis. Jo iniciatyva buvo įsteigta revoliucijos partija. Naujoji vyriausybė pasižadėjo laikytis tarpt. sutarčių. Tailandija priklauso Pietryčių Azijos Sąjungai, remiančiai vakariečių politiką. Visame krašte, kuris iki 1949 m. vadinosi Siamu, yra 22 mil. gyv. Taigi jo reikšmė šioje srityje yra gana žymi.

Rubliai prie Nilo

Maskva paskelbė duosianti $100 mil. paskolą Jungt. Arabų Respublikai Nilo užtvankai statyti. Šis sprendimas buvo paskelbtas besilankant Maskvoj Nasserio vyriausybės vicep. maršalui Hakim. Kremlius tuo laimėjo naują propagandos arkliuką, o Nasseris dar vienu žingsniu priartėjo prie sovietų. Prieš dvejus metus JAV ir Britanija buvo pažadėjusios paskolinti $400 mil., bet kai Nasseris pradėjo pirkti ginklus Sov. Sąjungoj, pažadą atsiėmė. Iš to kilo Suezo konfliktas, kurį laimėjo Nasseris, išstūmęs britus su prancūzais iš Suezo. Karinis žygis atstatyti savo pozicijas liko sulaikytas ir po šiai dienai vakariečių pozicijos Vid. Rytuose tebėra silpninamos to paties Nasserio politikos.

Dideli žingsniai

Prancūzijos premjeras gen. De Gaulle tebežengia dideliais žingsniais. Praėjusią savaitę jis paskelbė naują planą Alžerijos sukilimui baigti. Savo atsišaukime jis kvietė sukilėlių vadus alžeriečius sustabdyti karinius veiksmus ir atvykti pas jį Paryžiun deryboms. Esą jie gali kreiptis į Prancūzijos atstovybes Tunizijoj arba Maroke, kur būsią sutvarkyti kelionės reikalai ir užtikrintas saugumas. Tai pažadino taikos viltį Alžerijoj. Antras minėtinas De Gaulle žingsnis — pastangos padaryti Prancūziją atomine galybe. Jis paskelbė, kad netrukus būsianti išsprogdinta pirmoji Prancūzijos atominė bomba. **Nutarimai** kitų valstybių sustabdyti savo bandomuosius atominius sprogdinimus Prancūzijos nesaistysią.

Tėviškės Žiburiai
THE LIGHTS OF HOMELAND
Published by Lithuanian R.C. Cultural Society of Canada
SAVAITRAŠTIS
Redaguoja Dr. A. Sapoka ir Dr. Pr. Gaidamavičius
Leidžia Kanados Lietuvių Katalikų Kultūros Draugija
Prenumerata visur metams $5.00, pusmečiui $3.00.
Įmokėję nemažiau $10 laikomi garbės prenumeratoriais
Už skelbimų turinį redakcija neatsako.
941 Dundas St. W., Toronto, Ont. Canada Telef. EM. 8-6813.

RELIGINIAME PASAULYJE

★ **Popiežių skaičius** įvairiose informacijose nevienodai pateikiamas, nes ilgoj, beveik 2000 metų tradicijoj, yra buvę neaiškumų. Oficialus Vatikano metraštis Annuario Pontificio iki 1946 m. Pijų XII laikė 262-ju popiežiu; tas pats metraštis 1958 m. laidoj Pijų XII laiko 261-ju popiežiu. Ši pataisa padaryta po nuodugnių istorinių tyrimų, atliktų prel. A. Mercati, Vatikano archyvų prefekto. Jis rado, kad popiežių sąraše Cletus ir Anacletus įrašyti kaip du atskiri asmenys, nors tai to paties popiežiaus dvejaip rašomas vardas. Be to, praeityje yra buvę neaiškumų dėl vieno ar kito popiežiaus išrinkimo legalumo; pvz. dėl Dioskoro, išrinkto 530 m. ir mirusio po 22 dienų; arba dėl įpėdinio Jono XII, kuris buvo pašalintas nuo sosto imperatoriaus Otto I 963 m. ir mirė 964 m. Yra ir daugiau neaiškių atvejų, kurie apsunkina tikslaus sąrašo sudarymą, nors tai nekliudo apaštališkojo tęstinumo nustatymui.

★ **Norėjo atsistatydinti** Pijus XII net du kartu. Pirmąkart 1954 m., kai buvo rimtai susirgęs, ir antrąkart pastaruoju metu, kai panaši liga vėl atsikartojo. Oficialiuose raštuose tai nebuvo atžymėta, o tik svarstyta Vatikano sluogsniuose. Pijus XII buvo susirūpinęs Bažnyčios padėtimi, kad dėl jo ligos nenukentėtų svarbieji reikalai. Atsistatydinimo atveju būtų renkamas naujas popiežius įprastine tvarka, kaip ir mirties atveju. Praeityje buvo atsistatydinę: Marcellus, Liberius, Benediktas IX, Gregorius VI, Celestinas V, Gregorius XII.

★ **Sovietų karinis** laikraštis Raudonoji Žvaigždė kritikuoja "mokslinės bedievybės" propagandą. Esą ji nedarantit įtakos kariuomenėje. Kariniuose knygynuose bedieviškoji literatūra esanti menkai atstovaujama; kariai mažai ja domisi. Laikraštis mini atsitikimą su vienu komjaunuoliu, atėjusiu į partijos raštinę užsimokėti nario mokesčio. Esą jam betraukiant liudijimus iš kišenės nukritusi žemėn knygelė su kryželiu ant viršelio. Pasirodė, kad tai maldaknygė! Karių laikraštis klausia, kodėl partija nekreipia dėmesio į tokius reiškinius.

★ **Estijos komjaunimo** laikraštis Estijos Jaunimas ragina skaitytojus kovoti su krikščionybe ir betkokia religija. "Kaip žemės viešpačiai ir istorijos kūrėjai, mes neturime teisės paneigti savo įsitikinimų, nes mūsų tikėjimas yra tikėjimas į komunizmą, kuris yra vienintelis tikras ir teisingas tikėjimas pasaulyje".

★ **Moterys protestantų** bendruomenėse tebekovoja už teisę būti pastoriais. Apašt. Paulius laiške korintiečiams rašė: "Moterys bažnyčioje tegu tyli". Šios tradicijos buvo laikomasi visose krikščionių bendruomenėse, neišskiriant nė protestantų. Pastaraisiais metais betgi, kylant moterų emancipacijai, pradėta veržtis ir kunigystėn. 1956 m. JAV metodistų ir presbiterijonų bendruomenės nutarė priimti ir moteris į pastorius.

Švedijoje irgi įvyko persilaužimas. Pastorių ir pasauliečių konferencija 69 balsais prieš 29 pasisakė už moterų įsileidimą į pastorių pareigas. Ar tai turės platesnės reikšmės, dar peranksti spręsti. Kol kas pasisekimas menkas. Iš Upsalos universitete teologiją studijuojančių mergaičių 75% pasisakė prieš moteris pastorius. Kol kas atsirado tiktai viena Britta Olen, 30 metų, vieno pastoriaus duktė, kuri pareiškė norą būti pastoriu ir vykti su savo būsimu vyru į P. Afrikos misijas.

★ **Sergančių moterų** vienuolija yra įsteigta Prancūzijoje. Centriniai namai yra netoli Paryžiaus Brou-sur-Chantereine. Vienuolija vadinasi "Nukryžiuoto Jėzaus Seserys". Jon stoja įvairių negalių apniktos neištekėjusios moterys ir čia organizuotai tvarko savo gyvenimą. Į savo koplyčią maldai jos renkasi 7 kartus per dieną — kas ant ramsčių, kas ant vežimėlių, kas ant neštuvų arba kitų sveikesnių vedamos. Savo kančias ir maldas jos aukoja Viešpačiui už pasaulio nelaiminguosius, kurie savo kančioje neįžiūri Dievo valios ir rūgoja prieš Jį bei pasaulio tvarką. Seserys yra įsapareigojusios: nekalbėti apie savo ligą ir negalvoti apie savo kančias. Laiškais jos guodžia ligonius įvairiuose kraštuose. Tokių vienuolynų jau yra penki: 4 Prancūzijoje ir 1 JAV. Jiems remti yra susidariusios "ligonių draugų" grupės, kurioms priklauso sveikieji ir organizuoja atitinkamą paramą. Seserų tarpe yra: japonių, olandžių, ispanių, belgių, malajiečių, airių, šveicarių ir anglių.

★ **Ortodoksų** šv. Sergijaus institutas Paryžiuje yra vienas stambiausių teologijos centrų už Rusijos ribų. Ikišiol paskaitos jame buvo skaitomos rusiškai. Daugeliui Prancūzijoj ir kitur gimusių ortodoksų pasirodė persunku pas sekti. Instituto vadovybė todėl nutarė įvesti nuo šio žiemos semestro paskaitas anglų, vokiečių ir prancūzų kalbomis. Jų klausyti galės ir neortodoksai.

★ **Aklas klierikas** įšventintas katalikų kunigu Urugvajuje. Tai Luciano Brod, 32 m., Staate Rio Grande do Sul. Vienos akies jis neteko vaikystėje, antros — seminarijoj. Išmokęs aklųjų rašto, paprašė leidimo iš Romos ir tapo kunigu. Šiuo metu jis yra trečias aklas kat. kunigas pasauly.

★ **261 popiežius** ikišiol valdė K. Bažnyčią. Iš jų tik 41 nebuvo italai — 17 buvo prancūzų, 11 graikų, 4 vokiečiai, 3 ispanai, 1 anglas, 1 olandas. Vatikano sąrašuose kaikurie pažymėti "nežinomos kilmės". Jis buvo pasirinkę 81 vardą. Naujaisiais laikais popiežių vardai buvo apriboti iki 9 ir pagaliau 6.

Dėmesio Namų Savininkams!
Šildymas alyva
Kad sumažinus gaisrų pavojų, sprogimų ir kitokių nenormalumų, kad gauti geresnį šildymą naudojant mažiau alyvos, krosnys ir burneriai turėtų būti išvalyti, patikrinti ir tinkamai nureguliuoti bent sykį į metus.
Atlieku visus augščiau išvardintus darbus, taip pat atlieku įvairius remonto darbus, pakeičiu dalis, sudarau alyvos sutartis.
Darbas garantuotas ir apdraustas. Prieinamos kainos. Kad apsaugoti krosnis ir dūmų vamzdžius nuo rūdyjimo — valymas patartinas anksti pavasarį.
Jūsų patarnavimui skambinkite:
S. Ignotas
LE. 6-5113
17 DELAWARE AVE.

BURMISTRU
CORNISH | X

ČESNAKAS - SVEIKA
Pasiklauskite daktaro ar vaistininko.
Česnakas yra natūralus antiseptinis vaistas, kuris padeda išlaikyti nuo nešvarumų kraujo tekėjimą. Adams Garlic Pearles yra mažos, be kvajo ir skonio kapsulės, turinčios grynas česnako sultis. Šioje sukoncentruotoje formoje jūs gausite viską ką šis augalas gali jums duoti. Adams Garlic Pearles turi savyje Salicylamide, kuris yra žinomas kaip palengvinąs skausmą, malšinąs Artričio ir reumatizmo skausmus. Stenkis išlikti stiprus ir sveikas. Daryk, ką tūkstančiai daro — dar šiandien nusipirk iš vaistinės Adams Garlic Pearles. Džiaugsies tai padaręs.

Dėmesio motoristams!
PRANEŠAME, kad naujoje, moderniškai įrengtoje
MOUNT ROYAL MOTORS
dirbtuvėje atliekami visi auto mašinų remonto darbai prityrusių mechanikų (20 metų praktika) greitai ir sąžiningai. Dėl visokių pataisymų, dažymo, baterijų ir kitų reikmenų, prašome kreiptis pas savus ir išsiaiškinti lietuviškai.
Lietuviams daroma didelė nuolaida.
3 Mount Royal Ave. Tel. BE. 3-3521
(Islington, iš miesto važiuojant Dundas pirma kairėn už Kipling)
Savininkai V. ir J. Dundžiai

GEDIMINAS GALVA

Taivanas

Čankaišekui pralaimėjus karą ir 1949 m. gruodžio mėn. atsidūrus Taivane iškilo eilė klausimų Vašingtone. Vienas esminių: ar gintinas Taivanas ir gelbėtinas Čankaišekas, vienas ypatingųjų DP?

1949 m. gruodžio 29 d. Tautinė Saugumo Taryba nutarė, kad karinės pajėgos neturi būti panaudotos Taivanui ginti. 1950 m. sausio 5 d. prez. H. Truman pareiškė: "JAV nieko nedarys kas galėtų JAV įvelti į kinų pilietinį karą. JAV vyriausybė nėra nusistačiusi Taivano karines pajėgas sustiprinti ir joms ką patarti". Anuomet JAV vyravo aiškus nusistatymas nesikišti į Taivano reikalus ir kinų laisvinimą.

Respublikonai ėmė pulti prezidento paskelbtą nusistatymą, tačiau prisipažino, kad ir jie nėra linkę amerikiečius karan įvelti.

Pasitraukimas

Anuometinis užsienio reikalų ministeris Dean Acheson sausio 12 d. nurodė, kad pradedant Aleutais ir baigiant Filipinais turinti būti sudaryta gynybinė linija. Tačiau Taivanas turįs būti išskirtas, nes jo manymu, ši sala neturinti jokios strateginės reikšmės. Korėjoje prasidėjus karo veiksmams, Trumanas rado, kad Taivano užėmimas sudarytų grėsmę JAV įtakų sričiai. Jis įsakė septintajam laivynui atlikti reikalingus pasiruošimus JAV teisėtus reikalus ginti. Tuo pat metu įsakyta dabotis, kad Čankaišekas nepradėtų kaikurių veiksmų ir karo žaizdro neišplėstų...

Gen. D. Eisenhoweris rinkiminėse kalbose nurodė, kad septintasis karo laivynas turįs būti atitrauktas iš Taivano sąsiaurio, nes jam netinką ten būti skydu prieš komunistinę Kiniją.

Karo paunksmėje

Vedant keistas grumtynes Korėjoje dabota, kad Čankaišekas nebandytų keltis į Kinijos žemyną. Komunistinė Kinija anuo met buvo įsijungusi ne tik Korėjos fronte, bet visais būdais rėmė vykstančias kovas Indokinijoje. Indokinai komunistai pamažu slinko pirmyn. Sulaukę raudonosios Kinijos paramos, privertė prancūzus ir nacionalistus indokinus trauktis. Dienbienfu mūšiai lėmė tragišką sutartį padalinti Indokiniją. Tai buvo aiškus Peipingo laimėjimas. 1954 m. rugpiūčio mėn. kinai komunistai ėmė tvirtintis ties salelėmis, kurios kinų nacionalistų valdomos. Prez. D. Eisenhoweris spaudos atstovų paklaustas 1954 m. rugpiūčio 17 d. dėl Taivano atsakė: "Jei jis būtų paliestas, septintasis laivynas tuojau veiksmams pajudėtų".

Pirmasis apšaudymas

1954 m. rugsėjo 3 d. komunistai pradėjo apšaudyti Quemoy. Kinai nacionalistai atsikirto. Pentagonas paskatino juos karo lėktuvais pulti sausumą ir sunaikinti kanuolių lizdus. Komunistų valdoma Amoj sala buvo nacionalistų bombarduota. JAV generalinis štabas pasiūlė prezidentui iš oro pulti Kinijos žemyną. J. F. Dulles siūlymui pritarė. Tačiau jam pasipriešino gen. M. B. Ridgway ir gen. W. B. Smith, prez. Eisenhoweris prisijungė prie jų. JAV net nespėjo apsvarstyti planų pasitraukti iš Taivano srities, kai komunistai rugsėjo vidury liovėsi salas apšaudę.

Vašingtonas, nuolat svyravęs tarp kraštutinumų, vis dar nesiėmė spręsti esminių klausimų: JAV - Čankaišeko santykių ir būdų siekti pastovių paliaubų su kinais komunistais.

Čankaišeko spaudimas

JAV vyriausybė galop nutarė su Čankaišeku sudaryti Taivano gynybos sutartį, bet kartu jį supančioti, kad nebandytų pradėti komunistinės Kinijos puolimo. Čankaišeko supančiojimui aiškiai padaroma išvada, kad sukuriama dvi Kinijos. Su anglais pradėtos slaptos kalbos, kad jie paveiktų JT imtis žygio paliaubas sudaryti komunistams naują žygį pradėjus. Jau anuomet iškilo tas pats klausimas, kuris nūnai atvirai svarstomas — apleisti ar neapleisti pakrančio saleles. Šiuo reikalu Čankaišekas turėjo visai skirtingą nuomonę. Jis ėmė jose kariškai įsistiprinti ir daugiau savų karių siųsti.

Dviejų Kinijų santykiavimas paliktas atviru. Komunistinė Kinija liko politiniai išjungta. JAV-bės, anuomet svarsčiusios Kiniją pripažinti, sprendimą atidėjo ir nepalankiai pasisakė dėl komunistinės Kinijos priėmimo į JTautas.

Peipingas visuose baruose pradeda atsikirsti. Dėl Korėjos karo belaisvių jis tampa neatlaidus. JAV 11 karo lakūnų ir 2 civiliai amerikiečiai aštriai nuteisiami neva už šnipinėjimą. Šis reikalas palydėtas didelio amerikiečių kartėlio.

Sutartis

1954. 12. 2 JAV sudaro sutartį su Čankaišeku. Pasak J. F. Dulles JAV įsiparigoja ginti tik Taivaną ir Pengu salas. Čankaišekas pasižadėjo nedaryti jokių karinių žygių į Kinijos žemyną be Vašingtono sutikimo. Prez. D. Eisenhoweris anuomet pareiškė: "Mes turime dėti pastangų taiką išlaikyti, tačiau jos neturi būti suprastos mūsų silpnybės ženklu ir daromomis nuolaidomis. Iš kitos pusės mes turime vengti neišmintingų veiksmų".

JAV kongresas sutartį užgyrė. Joje paliktas atviras pakrančio salelių gynybos reikalas. Amerikiečių kariuomenės panaudojimą salelėms ginti apsprendžia prezidentas. Šiuo klausimu ir šiandieną esama aiškaus nesutarimo dėl prezidento teisių paskelbti pasienio saleles ginamomis.

Antpuolis

1955 m. sausio 17 d. komunistinė Kinija pradėjo apšaudyti Tašeno salelę, kuri yra už 200 mylių į šiaurę nuo Taivano. Prezid. Eisenhoweris paskelbė, kad Tašeno amerikiečiai negins, tačiau padarė žygius įgyvendinti paliaubas. Čuenlai, komunistinės Kinijos užsienio reikalų ministeris atmetė paliaubų siūlymą. Tašeno byla baigta amerikiečių karo laivynui išvežus kinų nacionalistų karius ir salelę komunistams užleidus. Netrukus pasigirdo vis garsesni balsai, kad Quemoj ir Macu salelės neturinčios būti amerikiečių ginamos ir užleistinos komunistinei Kinijai. Šią nuomonę rėmė ne tik A. Stevenson, bet ir demokratų senatoriai. Respublikininkai atsikirto, kad JAV prezidentui yra kongresas patikėjęs "atitinkamai panaudoti kariuomenę Taivanui ginti". JAV politika nebuvo aiški šiuo klausimu anuomet ir tie patys priešgininginė svyravimai žinomi nūdieną.

KELIONĖ Į ERDVES

Šiandien jau kalbama apie kelionę į mėnulį, Marsą ar kitas planetas. Kelias jau praskintas į erdvę, bet kiek jis toli nusitęs, pasakys tik ateitis. Mintis visada greitesnė. Tuoj apskriejame visas planetas ir be vargo sugrįžtame į žemę. Praktikoje gal kurią distanciją erdvėje žmogus ir pasieks, bet ji nebus tolima, palyginus su kosmoso išmatavimais.

Prileiskime, kad išspręstas jau erdvės susisiekimas ir parūpintos žmogui kelionėje reikalingos sąlygos. Klausimas, ar galės jis apiankyti visą saulės šeimynėlę — visas planetas?

Sakysime, sumanėme skristi į Jupiterį ar Saturną. Planetos didelės, virš 100 kartų didesnės už mūsų žemę. Kas atsitiktų mums ten nusileidus? Nors dar sėdėtume savo lėktuve viskuo apsirūpinę, bet pajustume nepaprastą svorį. Mažiausia 100 kartų būtume sunkesni, kaip žemėje. Kas tokį svorį išlaikys?! Susiplotume kaip blynai ir būtų po viso mandrumo. Svoris priklauso nuo dangaus kūno dydžio. Kiek planeta didesnė už žemę, tiek kartų ant jos būtume sunkesni. Nuo kūno traukos ar gravitacijos jokiom priemonėm negalime apsisaugoti. Todėl į tas planetas, kurios yra didesnės už mūsų žemę, žmogus niekad negali kesintis, niekad negalės ten iškelti savo koją.

Nėra šito pavojaus skristi į mažesnes už žemę planetas. Ten mūsų svoris būtų mažesnis ir lengvai galėtume jaustis. Iš šitokių planetų yra Merkuras, Venera, Marsas ir mūsų žemės palydovas mėnulis.

Mėnulį, reikia manyti, kada nors žmogus pasieks. Jis palyginti visai arti. Satelitų greičiu jį galėtum pasiekti per kelioliką valandų. Jis tačiau nuo žemės jau gerai pažįstamas teleskopo akimi ir nieko ten ypatingesnio nebetenka ieškoti.

Įdomiausia kelionė būtų į Marsą. Jis už žemę daugiau kaip 3 kartus mažesnis. Jaustumėmės ten gana lengvi. Turi jis atmosferą, bet tik nežinią ar tokios pat sudėties. Jeigu ir tokios pat sudėties, kaip žemės atmosfera, tai jos slėgimas būtų mums per mažas ir negalėtume ištverti. Sakykime ,kad atmosfera ten yra storesnė ir jos slėgimas mums bus pakankamas. Marsas sukasi apie savo ašį ir jo para tik pusvalandžiu ilgesnė. Apie jį skrenda du mėnuliai ir jo metai turi 686 dienas. Sąlygos nedaug skiriasi nuo žemės sąlygų. Panašu, kad ten galėtų būti gyvybė. Iš pastebimų Marse besikeičiančių spalvotų juostų reikia galvoti apie augmeniją. Marso kanalai davė mintį, kad ten gyvenama ir protingų būtybių, kurios tuos kanalus iškasė. Bet tai nepasitvirtino. Biologinei gyvybei, atrodo, Marso sąlygos yra per šaltos. Jeigu ten būtų surasta augmenija, galėtų spėti, kad Marsas yra išmirusi žemė. Žmogui būtų įdomus darbas tyrinėti ten buvusį gyvenimą. Kadangi Marsas mažesnis už žemę ir dar nuo saulės kiek toliau, tai jis greičiau atvėso.

Į Marsą nuskristi vistik ne pirmu. Jis prie žemės priartėja apie 80 mil. km. Raketų greičiu reikėtų keliauti beveik pusmetį. Visa kelionė ten ir atgal užtruktų apie metus. Ar žmogus pajėgtų tiek prisiderinti prie kelionės sąlygų erdvėje, reikia labai abejoti. Įgrista parą važiuoti traukiniu, kelias valandas skristi lėktuvu ar suptis laive, tai tuo labiau neįmanoma metus keliauti erdve, kada nebejaučiama po kojų žemės, nebejaučiama svorio. Šitokios sąlygos dar nėra išmėgintos, bet vargiai žmogus jas galės pakelti. Todėl naują pasaulį surasti žmogaus amžiams ar nepaliks tik svajonė.

Keliaukime dar į artimesnę planetą — į Venerą. Ji nuo žemės tik 40 mil. km. Čia užtektų pusmečio kelionei ten ir atgal. Venera aiškiai mums matoma. Tai vadinama Aušrinė. Ji pasirodo ir vakare ir iš čia dar vadinama vakarine žvaigžde. Dydis jos beveik toks pat, kaip mūsų žemė. Venera turi atmosferą, kuri neleidžia aiškiau pamatyti jos paviršių. Rūkai ir debesys ją dengia ir aušina. Ji dar jaunesnė už mūsų žemę ir ne taip ataušus. Todėl pavojus Veneroje dar iškepti. Apie kokią ten gyvybę dar nėra kalbos. Kada žemė visai atauš ir mes imsime stingti į ledą, tuomet galėsime persikelti į Venerą. Ji bus taip pat atvėsus ir paruošus panašias sąlygas, kokias dabar mes čia turime. Šitokią svajonę turim palikt amžių vaikams, kurie gal aiškesnį ras atsakymą ir mūsų idėjas uždarys kaip pasaką užburtoj pily.

Yra buvusi teorija, kad gyvybė atkeliavusi į žemę šviesos spinduliu kaip sferos dalis ir čia išsivysčiusi įvairiais būdais ir pavidalais. Tai vis samprotavimas apsieiti be Dievo. Teorijos užgeso, neradusios pakankamo atsakymo.

Šiandien galėtume kurti realesnę svajonę, kad žmogus nuo vienos planetos gali persikelti į kitą. Sakysime, nuo Marso atsikėlėme į žemę, o nuo žemės kelsimės į Venerą. Istorija graži, bet netikra. Iš Marso žmogus jau būtų atsinešęs daug gudrybių ir būtų žemėje nereikėję pradėti gyventi akmens amžiumi. Savo protėvių žemės žmogus būtų nepamiršęs ir ne kartą ią aplankęs. Šitokių atminimų neturime, o tik prazilę žmonijos amžiai pradėjo kalbėti apie Marso gyventojus.

Nors mes ne iš Marso, bet prileiskime, kad ten gyvena kiti žmonės ar panašūs protingi sutvėrimai, kurie taip pat svajoja skristi į žemę, kaip mes į Marsą. Reikia manyti, kad jie jau būtų atskridę. Marso gyventojų amžiai turėtų būti daug senesni, nes Marsas anksčiau atvėso ir anksčiau ten susidarė sąlygos gyvybei, nei žemėje. Taip Marso žmogus jau būtų spėjęs pasiekti augštesnę techniką ir išmėginti kelius į žemę. Tokių sensacijų buvo. Prieš kurį laiką spauda rašė apie skrendančias lėkštes ir pasirodžiusius ne šios žemės keleivius. Tai tik žmogaus vaizduotės padaras. Jeigu kas sugebės atskristi iš Marso, tai jis sugebės užmegsti ir ryšį su žemės protingu tvariniu.

Vargu kokią viltį gali turėti žmogus savo giminę perkelti kada nors ir į Venerą. Čia pat žemėje ne kiekvitnas gali pernešti klimato pakaitą, tai ką kalbėti apie planetų pakaitą. Čia pat oro atmainos jau veikia į žmogaus savijautą, o kitoje planetoje jos vis bus kitokios. Todėl nėra jokios vilties, kad žmogus galėtų savo giminę perkelti į kitas planetas. Aplankyti Aušrinę ar Marsą yra daug daugiau galimumų, negu ten įsikurti ir kultyvuoti naujus derliaus plotus.

Aiškiau pradėjus kalbėti apie erdvės keliones, Dievui abuojesni žmonės kelia galvas, kad bus įveikti Dievo planai. Nieko panašaus. Erdvės keliuose žmogus pasijus labai menku sutvėrimu. Jeigu tektų kada nors žmogui iškelti koją Marse ar Veneroje, tai grįš su įspūdžiu, kad labai maža nuo Marso atrodė mūsų žemė, o dar mažesnis žmogus. Jo gyvenimo sąlygos tokios opios, kad tik viename dangaus kampelyje — žemėje jas šiaip taip gali surasti. Žmogaus išdidumas nyks su kosmoso artimesniu pažinimu. Dar labiau žmogaus išdidumą užgniaužtų nuostaba, jeigu kurioj planetų sutiktų gyvybę ir visai kitos prigimties. Dievo turtingumas pasidarytų didesnis, o žmogui nauja mįslė kosmoso paskirtyje. Išlidus žmogus jausdamas po kojų žemę, bet tik dulkė jis kosmoso sąrangoj.

K. P. Vaseris.

Naujas pilietybės įstatymas

(CSc) Naujuoju Kanados Pilietybės Įstatymo pakeitimu pašalinami kaikurie dalykai, kurie ilgą laiką kėlė tam tikrų psichologinių nemalonumų. Senajame Pilietybės akte buvo nurodyta visa eilė atvejų, kada iš kanadiečio, įgavusio pilietybę natūralizacijos keliu, galėjo būti atimta pilietybė:

jei jis "bendradarbiavo su priešu karo metu";

jei gyveno už Kanados ribų šešeris metus iš eilės ir "nerodė su Kanada pakankamai ryšių";

jei grįžo į savo senąją tėvynę ir dviejų metų laikotarpyje neturėjo su Kanada "glaudesnių santykių";

jei būdamas už Kanados ribų pasirodė žodžiu ar veiksmu Karalienės priešu;

jei gyvendamas Kanadoje buvo teismo nubaustas už Karalienės įžeidimą.

Pagal naują įstatymo pakeitimą asmuo gali netekti pilietybės dėl šių priežasčių:

jei natūralizuotasis pilietis išvyksta iš Kanados ir atsisako sugrįžti į teismą už krašto išdavimą;

jei gavo pilietybę pasinaudodamas apgaule;

jei galima įrodyti, kad nepildo savo duotos priesaikos pilietybę gaunant.

Apskritai sakant, ankstybesniojo įstatymo paragrafai šiuo reikalu praktiškai buvo labai mažai panaudojami. Pakeitimas padarytas atsižvelgiant į nuolatinius priekaištus, girdėtus iš etninių grupių, kad buvęs įstatymas turėjęs savyje tam tikrą psichologinę diskrimanciją, kad jame esą buvęs Kanados piliečių skirstymas į pirmosios ir antrosios rūšies piliečius — čia gimusius ir atvykusius.

Varšuva. — Gomulka savo kalboje ck pareiškė, kad per pereitus metus iš partijos buvę pašalinta 206.737 nariai. 86% iš jų buvę pašalinti dėl neveiklumo.

IEŠKAI DARBO?
MES TURIME, BE JOKIO ATLYGINIMO MUMS.
Nuolatinį ar Part-Time.
Tarnaičių (duodamas butas), virėjų, padavėjų, valytojų, pagelbininkių motinoms, kelnerių, vyr. virėjų, tarnų, vedusių poroms namų ruošos darbai ir t.t.
Reikia šiek tiek mokėti angliškai.
Taip pat
Sekretorių, stenografių, IBM operatorių, buhalterių ir kitų prityrusių įstaigos tarnautojų.
Taip pat
Patyrusių pardavėjų (vyrų ir moterų) agentų gaminiams, braižytojų, technikų ir t.t.
Yra reikalingas pakankamas anglų kalbos žinojimas.
EMPLOYEES UNLIMITED
76 CHURCH STREET, TORONTO 1.
EM. 6-3571

(Suinteresuotieji prašomi šį skelbimą išsikirpti ir pasilaikyti)

Įvairūs siuntiniai

į LIETUVĄ, Latviją, Estiją, Ukrainą, Lenkiją ir U.S.S.R.

DĖMESIO! DĖMESIO!

Standartiniai medžiagų ir odos siuntiniai sudaromi mūsų krautuvėje ir siunčiami iš Kanados:

I. 2 mot. paltams viln. medž. 6 yrd.
2 vy. kost. viln. mediagos 7 yrd.
Pamušalo 10 yrd.
Šerinės (klijonkės) 5 yrd.
$96.50

II. 3 mot. paltams viln. medž. 9 yrd.
1 mot. suknelei viln. medž. 3 yrd.
Pamušalo 9 yrd.
Šerinės (klijonkės) 4½ yrd.
$82.95

III. 1 vyr. paltui viln. medž. 3 yrd.
1 mot. paltui viln. medž. 3 yrd.
1 vyr. kost. viln. medž. 3½ yrd.
1 mot. sukn. viln. medž. 3 yrd.
1 mot. bliuskutei (rayono) 2 yrd.
Pamušalo 8 yrd.
Šerinės (klijonkės) 4 yrd.
$89.75

IV. Viršutinės juodos odos 36-38 pėdos ir 6-7 porom batukų visi priedai.
$73.80

Siunčiant į Sibirą reikia pridėti $2.00.
Užsakant prašau nurodyti medžiagų spalvą, siuntinio Nr. ir pridėti pašto perlaidą atitinkamai sumai
Medžiagų spalvos: Moterišk. paltams — tamsiai ruda, tamsiai pilka ir šviesesnė pilka. Vyriškiems paltams — tamsiai mėlyna, tamsiai pilka ir šviesesnė pilka lygios spalvos. Kostiumams įvairios spalvos. Vilnonėms suknelėms — pilka ir juoda; bliuskutėms — balta.
Siuntėjui pageidaujant siunčiame medžiagų ir odos pavyzdžius TIKTAI gavus užsakymą, nes pavyzdžius atkerpame iš sudaryto siuntinio medžiagų.
Taip pat siunčiame Jūsų sudarytus ir apdraustus rūbų, avalynės, vaistų ir kitų reikmenų įvairius siuntinius. Turime pardavimui kostiumams, paltams ir suknelems medžiagų, priedų ir įvairių kitų prekių.
Prieš sudarant siuntinį prašome užeiti pas mus ir apžiūrėti medžiagas bei susipažinti su kainomis ir Jūs tikrai būsite patenkinti.

Iš Europos valstybių:
Priimame užsakymus ir siunčiame įvairius vaistus, akordeonus, mezgimo mašinas, laikrodžius, stiklui piauti peiliukus, parkerius, skustuvus, plaukams kirpti mašinėles, įvairias tekstilės medžiagas, maistą ir t.t.
SIUVAMA KOJINĖ MAŠINA firmos "Minerva - 122" (medinis staliukas ir kojos) įskaitant visus mokesčius — į Europą $175.00
į Aziją $182.00

MAISTAS:

10 kg. cukraus	$12.30	20 kg. cukraus	$20.95
10 kg. taukų	$21.70	20 kg. taukų	$38.80
10 kg. ryžių	$14.45	20 kg. ryžių	$24.65
10 kg. sviesto	$30.90	20 kg. sviesto	$52.45
ir t.t.	ir t.t.		

(Į Sibirą iki 10 kg. reikia pridėti $1.50, o iki 20 kg. — $2.50)

Gyvenę ne Toronte, prašome savo sudarytus iki 17 svarų gryno svorio siuntinius, bei užsakymus reikmenims iš Europos valstybių, siųsti mums paštu ar ekspresu. Apmokėsite gavę mūsų pranešimą.
Mūsų patarnavimas greitas ir sąžiningas.

LIETUVIŲ ĮSTAIGA
BALTIC EXPORTING CO.
CENTRINĖ ĮSTAIGA:
849 College St., Toronto, Ont., Canada. Telefonas LE. 1-3098
SKYRIAI:
105 Cannon St. E., Hamilton, Ont. Tel. JA. 8-6686. Ponia V. Juraitis.
94 Douglas St., Sudbury, Ont. Tel. OS. 3-5315. Ponia M. Venskevičienė.
DARBO VALANDOS: pirmadieniais - penktadieniais nuo 9 val. ryto iki 7 val. vakaro. Šeštadieniais—nuo 9 val. ryto iki 5 val. v.
Sav. A. Kalūza

KURO ALYVA - ANGLYS
Paskambinkite mums dėl:
KURO ALYVOS **MĖLYNŲ ANGLIŲ**
ALYVOŠ "BURNERIŲ" **APŠILDYMO KROSNIŲ**
24 valandų alyvos krosnių aptarnavimas savo klijentams.
THE ELIAS ROGERS COMPANY LIMITED
2221 YONGE STREET, TORONTO, ONTARIO. HUdson 1-2221
Patikimas šildymo patarnavimas per 90 metų.

Ne viskas ir mums tinka

Al. Gimantas "TŽ" rugsėjo 4 d. nr. 36 parašė ilgoką straipsnį, užvardintą "Pagerinkime informacinį darbą". Deja, su to straipsnio mintimis nevisur galima sutikti.

Laikraštininkas teigia, jog vienas kitas ir mūsiškis kolumnistas turėtų informuoti lietuviškąją visuomenę visais viešais ir užkulisiniais reikalais kaikurių Amerikos didžiosios spaudos kolumnistų pavyzdžiu ir nurodo truputį pavyzdėlių, apie kuriuos, autoriaus manymu, smulkiau norėtų žinoti lietuviškoji visuomenė.

Tačiau, nesinorėtų manyti, kad verti nukryžiavimo arba nors viešo išbarimo nurodytieji pavyzdžiu tie, kurie nepajėgė išleisti angliškai "Partizanų už geležinės uždangos", nes tai ištikrųjų nelengvas uždavinys, besirišąs su didelėmis pinigų sumomis arba kitokiomis milžiniškomis pastangomis netik iš iniciatorių, bet ir visos lietuviškosios visuomenės pusės. Štai, pavyzdžiui, rašyt. Stp. Zobarskui, tiesa, pavyko išleisti angliškai lietuviškų pasakų rinkinį "Lithuanian Folk Tales", bet tai su labai didelėmis pastangomis ir ankstyvųjų knygos prenumeratorių dėka, nes angliška leidykla tesutiko išleisti pasakas tik su tokia sąlyga, kad iš anksto būtų užpirkta 600 knygos egzempliorių. Kadangi knygos kaina $4.50, vadinasi, reikėjo iš anksto kur nors gauti $2.700.

Arba ar būtų tikslu ieškoti ir knaisiotis užkulisiuose, kokiu būdu koks nors X gavo paskyrimą Y įstaigon, kodėl vienas Susivienijimas nepaskolino jaunimo stovyklai pinigų, o kitas — paskolino, koks buvo Popiežiaus atsakymas krauju rašytam partizanų laiškui, ir t.t.

Ir taip jau mūsiškiai perdaug prisiknaisioja po kitų gyvenimo užkulisius, ir taip gana prijuodina vieni kitus — ir su mažesniu pagrindu, ir visiškai be jo. O tokie reiškiniai prie geresnio lietuvių sugyvenimo neveda. Tad kam besirūpinti dar didesniu į užkulisius lindimu? Mums, lietuviams, nūdien gyvenantiems be savos žemės, be sklypelio savojo dangaus viršum galvų, visiškai negali būti pavyzdžiu tokia milžiniška savo dydžiu, jėga ir materialiniu pajėgumu valstybė, kaip JAV. Taip lygiai neimtini pavyzdžiai ir jų kolumnistų nei D. Pearson, nei Br. Alsopai ir kiti kitokiausi, kurie, tiesa, daug ką sumedžioja, daug Amerikos gyvenimo itin slaptų užkulisių iškelia viešumon ir t.t. O iškelia todėl, kad tokiame milžiniškame krašte jų ir pasitaiko begaliniai daug. Ir tai nestebėtina. Gi mūsų mažytės lietuviškosios bendruomenės funkcijos laisvajame pasaulyje juk nė milijonine dalelyte negali prilygti tokio milžino funkcijoms, kaip JAV. Todėl mums nėra reikalo ieškoti nė tokio stiliaus kolumnistų, kokius turi JAV didžioji spauda...

Gerb. Al. Gimantas savo ilgajame rašinyje teigia, jog "buvę bandymų su tokiais reikalais išeiti mūsų spaudon, bet, matyt, kaikurie duomenys kaikam labai jau akis degintų, tad, dažniausiai, tokio pobūdžio straipsneliai taip ir nepamatė dienos šviesos"...

Į tai tik pasakytina, jog pagirtina mūsų laikraščių redaktorių sveika nuovoka, kuri tokius straipsnelius padeda į saugią vietą—redakcijos krepšiuosna. Juk mes išeivijoj neturime kažkokių aferistų, nebent jie būtų komunistai, kurie sąmoningai sabotuotų lietuviškąją veiklą ir, bendrai, lietuviškuosius reikalus, tai kam gi reikia ieškoti tokių, kuriems būtų galima per spaudą "akis padeginti"?...

Sunku sutikti su striapsnio autoriaus teigimu, jog nuo tokių slaptų užkulisinių žinelių rankiojimo "lietuviškoji veikla tik pagerėtų, pagyvėtų". Mat, esą, tuomet "atitinkami žmonės, pareigūnai, įstaigos žinotų, kad jų darbas yra sekamas ne tik iš priekio, bet ir iš užkulisių". Tuomet, esą, "pats darbas galėtų būti kurkas produktingesnis"...

Man atrodytų, kad dėl tokio sekimo "iš priekio ir iš užkulisių" mes ir tėvynę palikom, tai argi betrūktų ir čia slaptų seklių susilaukti?...

O dėl nepilnos informacijos — pasakytina, jog visiškai ir natūralu, jog kiekviena grupė pasistengia ryškiau iškelti savojo susigrupavimo pasireiškimus, kaip: susirinkimus, suvažiavimus ir kit. veiklą. Čia nieko nepadarysi — taip buvo, taip ir

Kvietimas bendradarbių tarytum į "soclenktynes", okupuotos Lietuvos pavyzdžiu — taipogi vargu bau reikalingas. Juk tokios lenktynės gyvenime ir taip vyksta. Kiekvienas spaudos darbininkas ir taip stengiasi perduoti spaudai žinias "kuo greičiau, įdomiau, aiškiau, išsamiau ir, svarbiausia, tiksliau". Tai yra kiekvienam laikraštininkui nerašytas įstatymas. Kas to "įstatymo" nesilaiko — negali būti spaudos bendradarbiu.

Grįžtant dar truputį ypač prie pirmojo pasiūlymo sekti lietuviams lietuvius "iš priekio ir iš užkulisių" pasakytina, jog šiuo metu žmonės ir taip jau baigia visiškai "sumasėti", pavirsti mase, kurioje nebėra vienumos, nebėra asmeninių paslapčių, nebėra uždarų žmogaus širdies ir sielos kampelių. Anot garsaus ispanų filosofo, kritiko ir profesoriaus, Jose Ortega y Gasset.

"Nuo praeito šimtmečio vidurio Europoje pastebimas tolydžio didėjąs gyvenimo viešumas, pastaraisiais metais pamišėliškai pašoko. Privatus, paslėptas ar vienišas buvimas, uždaras publikai, miniai, kitiems kaskartą darosi vis sunkesnis". (Ž. P. Gaučio vertimą "Drauge" — Žmogaus suvisuomeniškėjimas" – Liter. priede 1958. IX. 6). Todėl "praktiškai žmogui nebeleidžiama būti pačiam su savimi. Nori ar nenori, turi būti su kitais". Todėl ir "spauda tariasi turinti teisę skelbti viską, savaip interpretuoti ir smerkti".

Čia, žinoma, kalbama apie Vid. Europą, bet tuos žodžius dar ryškiau galima pritaikinti ir Šiaurės Amerikai.

O žmogus, anot to paties prof. J. O. y G., "kiekvienas skyrium turi gyventi savo gyvenimą, ragauti jį savo paties lūpomis, kaip taurę, pripildytą saldaus ar rūgštaus gėralo... Žmogui pasitaiko būti lydimam, bet tai nereiškia, kad jo palydovai turi teisę žvelgti į jo sielos užkulisius"...

Pr. Alšėnas.

Paryžius. — Komunistuojantis dailininkas Picasso nusipirko anksčiau maršalui Petainui priklausiusią 16 a. pilį Chateau de Vauvenargues. Be to, jis turi namus Paryžiuje ir vilą Rivieroje.

AR MES BIJOME PROTESTUOTI?

ALGIRDAS GUSTAITIS

Nuo rugsėjo 1 d. uždarytas lietuviškai kalbėjęs Voice of America skyrius Muenchene. Apie tai lietuviškoje spaudoje buvo keletas informacinių straipsniukų. Kad ir kaip keista, neteko skaityti nei vieno vėdamojo, nei redakcijos pasisakymo esminiai prieš, nei raginimo skaitytojus protestuoti prieš tokį elgesį.

Uždarymo išvakarėse, atseit po viskam, rugpiūčio 29, "Drauge" 203 nr. Rimvydas tykiai paaimanavo. Po įvykusio liūdno fakto drąsesnį ir pilnesnį rašinį paskelbė gerb. Gediminas Galva "Draugo" nr. 212 (rugsėjo 10), nurodydamas, kad lietuviškas Muencheno skyrius neturėjo būtinų dalykų moderniai informacijos įstaigai, kad amerikiečiai valdininkai nežinojo, kas yra propaganda ir kt.

Reikalas nėra eilinis, todėl grįžkime kiek atgal:

Pernai, t.y. 1957 m., teko buvoti Vašingtone, D.C. Aplankiau ir Voice of America lietuvišką skyrių. Ten dirbantys lietuviai tarnautojai stačiai kentėjo dėl amerikiečių nesupratll soycevu amerikiečių nesupratlyvos cenzūros. Jiems neleisdavo pranešti lietuviškesnių žinių. Dar to nežinojęs turėjau tenai pasikalbėjimą ir jo metu šnekėjau maždaug tai, kaip kiekvienas doras lietuvis kalbėtų. Po jo vienas malonus tautietis galva linksėdamas pasakė, kad to pasikalbėjimo gal pusė bus amerikiečių išcenzūruota kaip per daug lietuviška; kitas parodė tos dienos žinias: pranešimai visai nejdomūs lietuviams Lietuvoje ar Sibire. Ir kiti sakė (pavardes dar per anksti rašyti... kad ir demokratiniame krašte...), kad lietuviškas žinias pasiųsti labai sunku, nes amerikiečiai tuoj pat išcenzūruoja (visko turi būti pateikiami vertimai); net informacijos apie žymiuosius lietuvius, kurio jubiliejaus proga, ne visada praeina, arba reikia šlavinėti pagal cenzorių nurodymus.

Galimas dalykas ne mažiau dėl amerikiečių bosų neišmanymo kentėjo ir lietuviai Muencheno skyriuje. Ir tenai veikė cenzūra... demokratijos vardu, jei ne raudonoji ranka.

Naivumas

Švelniai kalbant, tokie amerikiečių valdžios atstovų elgesiai pavadinti naiviais, nevykusiais, netinkamais, kenksmingais JAV-bėms. Jie dėl savo trumparegiškumo ne tik neišnaudoja kitų tautybių talkos, bet ją visomis pastangomis suniekina...

Lietuvių baimė

Minėtame rašinyje p. Gediminas Galva rašo, kad latviai, estai prieš ir juos palietusį Voice of America "reformavimą" protestavo, siuntė griežtą protestą US Information Agency, kurios globoje yra Voice of America, gi mūsieji veiksniai neatlikę savo uždavinio, tylomis sutikdami (? Red.) lietuviškos programos uždarymą.

Gal nekenks pasakyti, kad šiuo atveju mūsų spauda pasirodė pavyzdingai baugšti, bijanti savo šešėlio kvapo!

Š.m. liepos mėn. išsiuntinėjau keliems lietuviškiems laikraščiams žinutę ("Draugui", "Naujienoms", "Vienybei", "Laisvajai Lietuvai" ir kt.), kuria kviesta lietuvius griežtai protestuoti prieš nieku nepateisinamą amerikiečių kėsinimąsi uždaryti lietuvišką Voice of America skyrių Muenchene. Deja, jos periodikoje nepastebėjau išskyrus "Argentinos Lietuvių Balsą", nors ir ten kiek pakeistą. Nespausdino, spėju, kadangi bijojosi ką nors kritiško pasisakyti prieš JAV-bes.

Tai paradoksiška. Prieš Lietuvą, kurios nepriklausomos Lietuvos vyriausybės žygius ar asmenis pilama net drumzliniausiomis pamazgomis. Tuo tarpu prieš JAV bijomasi amtelti! Ar toks pataikavimas pateisinamas?

Laiškai JAV-bių augštiesiems pareigūnams

Sakykime, tų lietuviškų laikraščių redaktoriai yra pagarbūs, dideliai nusipelnę politikai. Aš, kai nesiekiąs politinės karjeros televiziniame, reklaminiame, benzininiame krašte, ėmiau ir parašiau panašaus turinio laiškų, kaip mūsų "diplomatinei" spaudai, JAV-bių augštiesiems pareigūnams: Prezidentui, Viceprezidentui, Užsienių Reikalų Ministeriui, US Information Agency, Senatoriui Knowland, Kongresmanui Lipscomb, Voice of America direktoriui.

Gavau iš jų visų atsakymus. (Už Prezidentą atsakė US Information Agency). Iš Senatoriau Knowlando ir Kongresmano Lipscomb net po du laiškus. Visi jie dėkoja už dėmesio atkreipimą, o atsakymus surašė remdamiesi jiems pasiųsta medžiaga iš United States Information Agency.

Ką dėl to sako amerikiečiai?

Kadangi reikalas liečia ne vieną asmenį, bet lietuviškosios radijo informacijos pakeitimą, gau tųjų informacijų turinį sužymiu:

Nuo rugsėjo 1 lietuviška programa bus siunčiama per vieną transmitorių daugiau, nei iki šiol.

Viena iš priežasčių, kodėl taip daroma, yra išdava plačių Information Agency tyrinėjimų, kaip surasti geriausią būdą mūsų radijo jėgoms pasirinktan taikinin. Tyrinėjimai parodė, jog amerikiečiai turi per daug programų ant per mažai transmitorių, kad galėtų įveikti sovietų trukdymus.

Į tai geriausias atsakymas, esą, būtų siųsti vieną programą norima kalba su pakankama jėga pasiekti klausytojus, vietoje siuntus dvi ar daugiau programų ta pačia kalba, kurių nei viena nepajėgtų nugalėti trukdymų.

Lietuvių kalba yra viena iš paliestųjų. Vietoje buvusių dviejų kasdieninių po 30 minučių radijo perdavimų, vienos iš Vašingtono ir vienos iš Muencheno, jie koncentruojasi vienai 30 minučių programai kasdien, perduodami geru vakaro laiku ir pakartojamai pusryčių laiku. To išdavoje esą beveik padvigubinama vieno transmitoriaus jėga naudota Lietuvai. Buvę persiuntimai iš Vašingtono per keturius transmitorius su 220 kilowatų jėga, naujas mūsų planas apims šešius transmitorius su 385 kilowatais.

Toliau laiške rašoma, kad Pabaltijo tautos yra svarbus jų radijo taikinys ir kt.

Kas toliau?

Taip didieji JAV-bių pareigūnai ir US Information Agency painformavo šių eilučių autorių.

Vargu ar pateisinamas patvarkymas, kad programa eis stipresnėmis bangomis ir bus kartojama. Amerikiečiai turi pakankamai pinigų, ir stipresniais siųstuvais reikėjo siųsti visad, ne vien nuo š.m. rugsėjo 1 d. Lietuviškojo skyriaus uždarymas Vakarų Vokietijoje, Muenchene, jokiu būdu nepateisinamas. Kažin kaip amerikiečiai globos Muencheno buvusius lietuvius tarnautojus? Duos jiems kitur gerą darbą, įsileis į JAV-bes ar paleis kaip savo duoklę atlikusius?...

Ar lietuviškojo Voice of America susiaurintas centralizavimas yra nusileidimas bendravimui su sovietais pavergtųjų sąskaiton — parodys gal nelabai tolima ateitis.

Maskva. — Sovietų vyriausybė nusprendė sulaikyti visas didžiąsias liuksusines statybas, jei jų neįmanoma perdirbti į gyvenamus butus. Liuksusinių biurokratų vilų statyba visiškai uždrausta.

Keturios įvairių tautybių mergaitės, prisidėję prie Kanados Taupymo Lakštų populiarinimo kampanijos. Iš kairės į dešinę: čekė Denise Beneš, lietuvaitė Angelė Kuolaitė, lenkaitė Jola Kamienska ir graikė Teresa Statas.

Mūsų brangiam iždininkui

JONUI MIKŠIUI,

jo mylimai žmonai, Sibiro kankinei, mirus,

gilią užuojautą reiškia

Kanados Lietuvių Bendruomenės Krašto Valdyba.

Mokytojui

JONUI MIKŠIUI,

jo mylimai žmonai mirus Lietuvoje,

reiškiame nuoširdžiausią užuojautą —

Hamiltono lietuvių parapijos klebonas kun. dr. J. Tadarauskas ir parapijos komitetas.

Mielajam mokytojui

JONUI MIKŠIUI,

šeštadieninės mokyklos vedėjui,

liūdinčiam savo mirusios žmonos Lietuvoje,

reiškiame nuoširdžią užuojautą —

Hamiltono Šeštadieninės Mokyklos mokytojai ir kapelionas.

Tautos Fondo

Hamilton skyriaus pirmininkui

JONUI MIKŠIUI,

Jo mylimai žmonai po sunkios ligos Lietuvoje mirus,

nuoširdžią užuojautą reiškia

KLB Hamiltono apylinkės valdyba.

A. † A. BUŠINSKIENEI Lietuvoje mirus,

sūnui Mečiui Bušinskui ir jo šeimai nuoširdžią užuojautą

reiškia ir kartu liūdi

Bronius Rakauskas.

Elektros - Electronic Technikas

ANTANAS ČEPONIS

Visi elektros įrengimai ir pataisymai atliekami greitai ir garantuotai.

Vairinu vasarnamius.

Tel. LE. 3-1080

44 Gwynne Ave., Toronto

DIDŽIAUSIA LIETUVIŲ PREKYBA TORONTE

Mohawk Furniture

LIMITED

2446 - 8 DANFORTH AVE. TEL.: OX. 9-4444, OX. 9-4224

PILNAS NAMŲ APSTATYMAS BALDAIS

KADIJO ★	★ KROSNYS
ŠALDYTUVAI ★	★ LINOLEUMAS
SIUVIMO MAŠINOS ★	★ VAIKŲ BALDAI
SKALBIMO MAŠINOS ★	★ ĮVAIRŪS KILIMAI
TELEVIZIJOS APARATAI ★	★ VAIKAMS VEŽIMĖLIAI

DABAR

Sustiprinkit blogą sveikatą.

Sveikatos apsidraudimas bonkutėje.

JEI

Jūsų šeimoje kas nors turi sekančius simptomus:

- Blogą apetitą
- Pavargusį, išsekusį jausmą
- Vidurių užkietėjimą
- Nušalimą
- Nervų sukrikimą
- Nemigą
- Blogus vidurius
- Praradimą energijos

Darykite ką nors dabar SANA-VITE...

paimkite kasdien po vieną tabletę...

9 vitaminų, 11 mineralų. Galite pasitikėti jūs ir jūsų šeima. Maža šokolado spalvos tabletė, kad net ir vaikai gali lengvai sučiulpti. Iš karto pasijusite geriau.

UŽSISAKYKITE DABAR — NEDELSDAMI!

6 savaitėms	$ 2.00
3 mėnesiams	$ 3.50
250 tablečių	$ 8.00
500 tablečių	$14.00
1000 tablečių	$25.00

Pasiųskite pinigus, čekį ar pašto perlaidą:

H. I. C. LTD., 1255 QUEEN ST. W., TORONTO, ONT. Mes siunčiame į jūsų tėviškę, primokant $2.00 padengti persiuntimo išlaidoms. Pristatymas garantuotas. Prašome užrašyti jūsų pavardę ir adresą aiškiai.

GRĄŽINKITE Į MIESTO REIKALŲ TVARKYMĄ

X Roy E. Belyea FOR CONTROLLER

Būnant 8 metus miesto valdybos ir kontrolės tarybos tarnyboje man rūpėjo lietuvių gerbūvis. Esu gimęs Toronte 1891 m. Su didele pagarba stebėjau įsikuriančius ateivius, jų prisitaikymą Kanados gyvenimui. Malonu matyti, kad lietuviai mūsų bendruomenėje gali tęsti savo religines ir tautines tradicijas turėdami lygias teises politiniame ir kultūriniame naujo krašto gyvenime.

Kaip verslininkas bei darbdavys, aš nuoširdžiai gerbiu naujųjų kanadiečių pastangas, jų patirtį ir susiklausymą. Mūsų verslas yra svarbus. Pvz. mūsų firm ayra atlikusi už $12 mil. darbų; išmokėjusi $5 mil. algoms; $65.000 pensijoms, draudimui ir ligonių kasai. Mes aptarnaujame 10.000 klijentų per metus ir šį svarbų darbą tęsime toliau Toronto mieste.

Kaip visuomeniškai nusiteikęs pilietis, jaučiu, kad mano pareiga vėl tęsti jūsų miesto administratoriaus ir kontrolieriaus darbą. Jei mano praeities darbai verti pasitikėjimo, maloniai prašau jūsų paramos .

Rinkimų dieną — gruodžio pirmąją — pažymėkite "X" ant rinkiminės kortelės prieš mano pavardę — Roy E. BELYEA, CONTROLLER.

Penmans

WARRANTED HIGH GRADE PENMANS KNIT-GOODS

"27" VILNONIAI

apatiniai baltiniai

Tai žieminiai baltiniai, kurių niekas nepralenks jų šiltumu, ilgu laikymu ir nepaprasta jų verte. Pasiūti specialiai patogiam nešiojimui iš vilnonės medžiagos, duodančios pilną šilumą. Tai vertingas Penmans išdirbinys. Galima gauti marškinių, kelnių ir unijos kostiumų vyrams ir berniukams.

GARSŪS NUO 1868 METŲ

27-FO-6

Pavergtoje lėvynėje

Pašventinta Saltoniškių - Žvėryno bažnyčia. Saltoniškės yra Vilniaus priemiestis greta Žvėryno, kur esąs statomas Pedagoginis Institutas, jau veikianti "sviesto gamyba, konditerijos fabrikas, kino studija, pastatyta vidurinė mokykla, keli technikumai. Abiejuose priemiesčiuose esą pastatyta daug naujų namų.

"TB" nr. 76 V. Uždavinys aprašo tenykštės bažnyčios pašventinimo iškilmes š.m. rugpiūčio 31 d. Šv. P. Marijos Nekalto Prasidėjimo bažnyčia Saltoniškėse, Žvėryno pašonėje, buvusi pradėta statyti dar 1906 m. Nuo 1918 m. joje buvę laikomos pamaldos. Ji iki šiol nebusi uždaryta, nors jau 1922 m. buvusi užbaigta, nors 1922 m. gyventojų. "Bažnyčia galutinai baigta ir iš vidaus apdailinta tik tarybiniais laikais, klebonaujant čia kun. Vladui Jašukui". Konsekravimo apeigas atlikęs vysk. J. Steponavičius. Jam asistavę: Vilniaus kapitulos prelatas Jonas Elertas, arkivyskupijos kancleris Julijonas Baltušis, Panevėžio vyskupijos kancleris Juozas Pranka, Vilniaus miesto dekanas Kostas Gajauskas, Sudervos klebonas Adolfas Trusevičius, konsekruojamos bažnyčios klebonas V. Jasukas, be to, dar kun. Ambraziejus Akstinas, kun. Jonas Babilius ir 6 klierikai. Po pamaldų vyskupas daugiau kaip 1.000 žmonių suteikęs Sutvirtinimo Sakramentą. Bažnyčios šventoriuje esą gėlių kliombos ir iš augančių rūtų užrašas: "Sveika Marija".

Rygos arkivyskupas ir Latvijos metropolitas arkiv. Antanas Springovičius mirė Rygoje spalio 1 d., palaidotas spalio 6 d. Tuo būdu dabar Rygoje beliko vienas augziliaras vysk. Petras Strods, antrasis augziliaras vyskupas J. Rancans dabar yra JA Valstybėse.

Velionis buvo gimęs Rezeknėje 1876 m. spalio 31 d., vyskupu įšventintas 1920 m., Rygos arkivyskupu paskirtas 1923 m. Buvo bekompromisinis principų žmogus ir bolševikams į grasinimus atsakęs: "Galite padaryti mane kankiniu, bet komunistu nepadarysite"...

Kun. dr. Juozas Stankevičius, žinomas lietuvių senienų kolekcijonierius bei bibliofilas, ir lenkų okupacijos laikais gyvenęs Vilniuje, mirė Vilniuje ir rugsėjo 28 d. palaidotas šv. Petro ir Povilo kapinėse.

Velionis buvo gimęs 1865 m. Suvalkijoje ir buvo pirmasis iš kunigų augštojo mokslo siekti vykęs į Vakarus.

Iš Argentinos grįžęs į Lietuvą Juozas Morkūnas, ten išgyvenęs 29 metus. Spalio 15 d. Vilniaus radijas, skirtas užsienio lietuviams, transliavo jo pasikalbėjimą su korespondentu. Jis esąs biržietis, ten gyveną jo 4 broliai ir 3 seserys. Jis vyksiąs jų aplankyti, o vėliau imsiąsis kokio darbo. Siuntė linkėjimus Šidlauskų ir Dabrovolskių šeimoms.

Buv. teisingumo ministerijos rūmuose, kuriuose buvo ir seimo posėdžių vieta, kuriuose taip pat buvo 1940 m. bolševikinio liaudies seimo būstinė, dabar yra Nemuno laivininkystės valdyba. Virš rūmų ant kupolo yra uždėta bolševikinė žvaigždė, o užrašas "Justitia est fundamentum regnorum" pašalintas.

Jų požemy, esą, buvusi atrasta vėliava, su kuria 1940 m. liaudies seimo delegacija vyko į Maskva "prašyti" priimti Lietuvą į Sovietų Sąjungą. Ji dabar esanti Vilniuje istorijos revoliucijos muziejuje.

Gelgaudišky veikia ir plečiama plytinė. Čia apsigyveno daugiau darbininkų. Esą pastatyti 76 nauji gyvenamieji namai, įsteigta 15 lovu ligoninė ir našlaičių prieglauda buv. dvaro rūmuose. Gelgaudiškiui nuo gegužės 15 d. suteiktos antraeilio miesto teisės, nors jame nėra dar nei viešbučio, nei valgyklos, net nei kirpyklos.

Buvo kalbama, kad J. Švedo ansamblis vyksiąs koncertuoti į Prancūziją ir Italiją, o B. Dvarionas į Londoną. Dabar apie tai nutilo visos kalbos. Nebuvo apie tai užsiminta nė Švedo 50 metų sukakties bei apdovanojimo iškilmių metu, kur buvo kalbėta apie ansamblio planus.

Kada pasibaigė partizanų veiksmai mes tikrų duomenų neturime. Paprastai manoma, kad apie 1948 metus. Bet štai "Tiesa" nr. 223 rašo, kaip Barčių kaime, netoli Varenos, bolševikai aktyvistai buvę partizanų nukauti dar 1950 ir 1951 m. Pirmas buvęs nušautas Juozas Česokas ir jo sesuo. Kada tai įvyko, nesakoma. 1950 m. rudenį buvęs nušautas savo troboje per langą apylinkės tarybos pirm. Juozas Demša. Jo vieton "išrinktas" Jonas Kažinauskas, organizuojant kolūkį "Raudonoji vėliava" besilankydamas vienkiemiuose buvęs kartu su Nikalojum Korsakovu partizanų būrio, vadovaujamo Petro Vaitkaus, užkluptas Jono Šiurylos vienkiemy ir per susišaudymą nukautas. Atordo, kad tai turėjo būti jau 1951 m.

Kengyro darbo stovykloje kalinių maišto metu 1954 m. birželio 26 d. čekistai su tankais sutraiškė apie 300 žmonių. Kiek jų tarpe buvo lietuvių, gretimos stovyklos kalinys, kuris pasiekė laisvę, nežino. Prieš tai maišto dienomis žuvę 5. Pavardės betgi tik dviejų težinomos. prieniškis Kazys Šiugždinis ir dzukas Vytautas Merkevičius. Alfonsui Kunigoriui tankas sutrynęs koją.

(E) **Kauno "Drobės" fabrike** kaikurie darbo procesai pradėti atlikti automatiškai, praneša Vilniaus radijas rugsėjo 9 d. Automatizacija esą plečiama ir "Kauno Audiniuose". Inž. Kasperavičius, modernizavęs kaikuriuos darbo procesus, rašąs dabar disertaciją tekstilės gamybos automatizacijos temomis.

Dr. Dumbrio namuose Ukmergėje dabar esanti viešoji ir vaikų biblioteka.

Pranešu savo klijentams,
kad esu pakeitęs adresą ir telefoną. Dabartinis yra —

A. PILYPAITIS,
1083½ Main St. E., Apt. 5,
Hamilton. Tel. LI. 9-9786.

Visais televizijų ir radijų taisymo reikalais prašau skambinti darbo dienomis po 6 val. vak. Tautiečiams, kurie nori pirkti TV ar Hi-Fi aparatus, galiu parduoti per savo darbovietės krautuvę.

A. Pilypaitis
Radijo - Televizijos technikas.

HAMILTON, Ont.

PRANEŠIMAS HLNAMŲ NARIAMS

Maloniai kviečiame Tamstą atvykti į Hamiltono Lietuvių Namų akcinės bendrovės visuotinį narių susirinkimą, kuris įvyks 1958 m. lapkričio 9 d., sekmadienį, 3 val. p.p. Lietuvių Namų Delta kino salėje (kampas King ir Main — priešais Gage park). Dienotvarkė:

1. Susirinkimo atidarymas.
2. Mandatų kom. rinkimas.
3. Susirinkimo pirm. ir sekr. rinkimas.
4. Praėjusio susirinkimo protokolo skaitymas.
5. Hamiltono Lietuvių Akcinės Bendrovės įstatų priėmimas.
6. Valdybos pirm. ir Kontr. kom. rinkimai.
7. Hamiltono Lietuvių Namų akc. b-vės v-bos pranešimai:
   a) v-bos pirmininko
   b) administrac. pirmininko
   c) iždininko
   d) LN kino vedėjo.
8. Kontr. kom. pranešimas.
9. Hamiltono LN akc. b-vės valdybos rinkimas.
10. Apyskaitos už 5 mėn. priėmimas ir pajamų - išlaidų sąmatos pusei metų (1958. XI. 1 - 1959. IV. 30) svarstymas bei patvirtinimas.
11. LN kino salės scenos remonto svarstymas.
12. HLN Fondo tolimesnio veikimo svarstymas.
13. Klausimai ir sumanymai.

Narys, negalėdamas susirinkime dalyvauti, gali įgalioti jį atstovauti kitą asmenį.

Mes maloniai prašome Jus šiame svarbiame susirinkime būtinai dalyvauti, už ką iš anksto nuoširdžiai dėkojame.

LN valdyba.

Artėja didelis kultūrinis įvykis. Po ilgesnės tylos perijodo Hamiltono ateitininkai pirmieji sukruto išjudinti mus iš savų rūpesčių ir kasdieniškumo rato. Delta Secondary School auditorijoje lapkričio 22 d. rengiamas augšto lygio koncertas. Šio koncerto centrinė pajėga bus solistė Prudencija Navickaitė - Bičkienė, praėjusią vasarą susilaukusi Italijoje ir Amerikoje augščiausio įvertinimo ir pražiausių atsiliepimų kitų tautybių spaudoje. Mums hamiltoniečiams tai bus labai reta, o gal ir vienintelė proga. Be jos koncerte išgirsime mūsų scenos meno klasiką aktorių Henriką Kačinską ir mūsų literatūros garsenybes — jumoristinės kūrybos meistrą Antaną Gustaitį ir laimėjusį romano konkursą rašytoją Paulių Jurkų. Tikime, kad šis koncertas sutrauks lietuvius ne tik iš Hamiltono, bet ir iš tolimesnių apylinkių, nes panašių koncertų Hamiltonas jau apie porą metų nėra turėjęs. Yra rimta galimybė, kad bilietų, ypač geresnėms vietoms, gali pritrūkti, tad jau dabar jais apsirūpinkime. Jie gaunami sekmadieniais po pamaldų lietuviškame kioske. Toliau gyveną rašykime J. Pleiniui, 87 Sanford Ave. S., Hamilton, Ont., pridėdami čekį ar piniginę perlaidą. Bilietų kainos: $2, $1.50 ir $1.

Hamiltono vyr. at-kų kuopos v-ba atlieka didelį kultūrinį darbą, kuris reikalauja daug pastangų ir valios, o be to, yra dalinai ir rizikingas (ta prasme turime praeityje nepasisekusių pavyzdžių ir Hamiltone ir Toronte). Dėlto mes visi vieningai ir kuo skaitlingiausiai šio koncerto rengėjus paremkime mūsų visų dalyvavimu.

Šiuo metu at-kų v-bą sudaro: Jer. Pleinys — pirm., Gintra Bakaitytė — vicepirm., Ant. Grajauskaitė — sekr., St. Verbickas — kasin. ir narė — Teresėlė Verbickaitė. Linkime jiems būsimąjį koncertą surengti su didžiausiu pasisekimu!

Liet. spaudos platinimo ir palaikymo mėnesį atidarė ateitininkai surengdami Roberts Restaurant spalio 18 d. gerai pasisekusį šokių vakarą su trumpa programa. Ją atliko solistas V. Verikaitis iš Toronto, išpildęs, akom. muz. St. Gailevičiui, penkias lietuviškas dainas. Į vakarą atsilankė apie 200 svečių, o jo finansinis rezultatas — netoli $300 pelno.

Moksleiviai ateitininkai per visą ateinantį mėnesį lankys lietuvius po namus, pasiūlydami įsigyti vieną kitą lietuvišką knygą. Padrąsinkime mūsų veržlųjį jaunimą ir visi, kuriuos jie aplankys, pasilikime mažiausiai nors po vieną knygą. Mūsų narsiajam jaunimui linkime ištvermės ir valios aplankyti su liet. knyga visų tautiečių kiemus.

Alyvą per NF rugsėjo mėn. užsisakė J. Adomaitis, A. Kamaitis, J. Kaminskas ir J. Arštikaitis. Nuoširdus ačiū už paramą liet. reikalams. Jūsų dėka, spalio 14 d. gauta iš Gillies - Guy b-vės $60, kaip komisas NF už 4 naujus klijentus. Užsakykime visi krosnims alyvą per NF, paskambindami St. Bakšiui, JA. 9-4662.

LN kine nuo jo operavimo per ėmimo didžiausią pasisekimą turėjo filmas "Dešimt Dievo įsakymų". Pirmoji savaitė sutraukė iš viso 3.776 lankytojus. Gauta, atskaičius taksus, $3.447,38. Už filmą sumokėta 60%, kinui liko $1.378,95. Kino krautuvė tą savaitę pardavė saldumynų už $520, t.y. turėjo tokią apyvartą, kokią anksčiau padarydavo per mėnesį. Galutiniame rezultate minėta savaitė davė apie $1.100 pelno. Filmas paliktas antrai savaitei ir bus mokama už jį b-vei 50%. Antros savaitės pirmosios trys dienos buvo, palyginti, neblogos. Atsilankė 669 asmenys ir gauta $729,64. Šių trijų dienų apytikris pelnas $170, ką iš kitų eilinių filmų sunku gauti.

Šią savaitę Delta kine rodomi du sinamaskopiniai filmai: "Imitation General" su Glenn Ford ir Red Buttons ir "I Accuse" su Jose Ferrer ir Viveca Linfords. Abu filmai yra nauji ir miesto centro kinuose buvo rodomi tik 3 dienas. Kviečiame juos pamatyti. **Sk. St.**

Hamiltono jaunimas, norįs įsijungti į jūrų skautų eiles, prašomas paskambinti A. Pilypaičiui, kasdien po 6 val. vak. tel. LI. 9-9786.

Hamiltono jūrų skautai yra dėkingi Hamiltono Lietuvių Namų Fondui už suteiktą didelę piniginę $50 dol. paramą, valties skoloms padengti. Tai yra mums didelė parama ir gali parodyti Hamiltono lietuviams, kad Lietuvių Namai ne tik išsilaiko, bet dar gali suteikti didelę paramą jaunimo lietuviškumui palaikyti. Dar kartą nuoširdus ačiū.

Hamiltono jūrų skautai.

Šalpos Fondas lapkričio 1 d. pradeda vajų Hamiltone su šūkiu "Praeityje mus visus vienodas vargas jungė, tegu dabartinis geresnis gyvenimas neišskiria". Vajaus tikslas paremti daugiausia likusiems Vokietijoje, kurie reikalingi mūsų pagalbos. Dauguma jų metų naštos arba ligos prislėgti be vilties patekti į užjūrius, turės visam laikui pasilikti Vokietijoje. Argi galime palikti jų dienas sunkias ir be prošvaisčių? Argi galime pamiršti savo bendro vargo brolius? Argi galėtume, kai aukų rinkėjas pasibels į duris prašydamas jų vardu jį išleisti tuščiomis rankomis?

Credit Union Diena Hamiltone buvo minima spalio 19 d. Ją šventė virš 120 veikiančių Kredito Unijų - bankelių, susijungusių į Hamilton District Credit Union Chapter. Ši federacija Centenary United Church pravedė religinę valandą. Po specialių pamaldų bažnyčioje, salėje įvyko trumpas koncertas, kurį išpildė lietuvių choras, ved. kun. B. Jurkšo ir taut. šokių grupė, ved. G. Breichmanienės.

Federacija, ruošdamasi pakviesti kurią nors tautybę atlikti koncertą, kreipėsi į "The Hamilton Spectator" redakciją prašydama nurodyti geriausiai pasiruošusią grupę. Iš ten buvo rekomenduoti lietuviai. Vakaro pranešėjas po trumpos įžangos pristatė lietuvius pateikdamas šiek tiek informacijos apie Lietuvą. Scenoj išsirikiavęs choras ir iš šonų šokėjai teikė tikro ansamblio vaizdą. Tautinių šokių grupės vyrai pasirodė pirmą kartą specialiai dail. Tamošaitienės austais tautiniais rūbais, kurie darė gražų įspūdį. Choras padainavo keletą dainų, su kurių turiniu prieš kiekvieną dainą buvo supažindinti klausytojai. Tautinių šokių grupė atliko tris šokius, paskutinį Kalvelį kartu chorui dainuojant ir imituojančiam kalvį kalant geležį. Auditorija, kurią sudarė daugumoje Credit Unijų veikėjai su šeimomis, šiltai sutiko lietuvių pasirodymą ir nepagailėjo katučių. Gaila, kad tai nebuvo didelė auditorija, nes dalyvavo gal pora šimtų asmenų, tačiau lietuvių vardas dalyviams tikrai liks žinomas. Padėka priklauso choristams ir šokėjams, kurie per trumpą laiką pajėgė pasiruošti gražiai pasirodyti. Atskira padėka jų vadovams kun. B. Jurkšui ir G. Breichmanienei, kurie taip kantriai ir pasiaukojusiai dirba mūsų kolonijos lietuvių garbei.

Nauja apraiška meninio darbo Hamiltone yra Lietuvių Choro, Tautinių Šokių Grupės ir Aukuro sutelktinis darbas ansamblio rėmuose pastatant J. Krumino "Pabaigtuves". Premjeros garbė atiteko judriesiems Niagaros pusiasalio lietuviams, kurie spalio 25 d. minėdami bendruomenių dešimtmetį pasikvietė pas save. Sveikindami tikimės, kad ir savoje kolonijoje turėsime malonumo pamatyti "Pabaigtuves".

KLB dešimtmetį išdrįso iškilmingai paminėti tik Niagaros pusiasalio St. Catharines ir Wellando apylinkių valdybos. Ir hamiltoniečiai, sveikindami juos šventės proga, jaučia mažą pavydą, kad veržlumą paveržia kaimynai, ypač kad dar sugebėjo Hamiltono menines jėgas suburti į vieną ansamblį ir pasikviesti šių iškilmių proga. O kur gi kitos apylinkės?

Bankelio Talka rugsėjo mėn. balansas rodo: šėrų sąskaitoje $75.781,38, depozitų $8.324,44, kasoje $9.090,79. Išduota paskolų $80.5300,07. Balansas suvestas $91.384,28. Rugsėjo mėn. įstojo 7 nauji nariai, tad dabar yra iš viso 293 nariai ir 121 skolininkas. Naujų paskolų rugsėjo mėn. išduoti leista $2.500.

Bedarbių Hamiltono mieste šiuo metu yra oficialiai įsiregistravusių vyrų 8.447 ir moterų 4.280, išviso 12.727. Prieš metus buvo tik 9.342.

Hamilton Appeal akcija surinkti labdaros reikalams 1 mil. dolerių planą yra išpildžiusi 40 %. Iki šiol surinkta virš $400.000. Numatoma, kad planas nebus išpildytas dėl vykstančių streikų, nedarbo ir sumažinimo darbo fabrikuose.

MacMaster universitetas Hamiltone šiemet priėmė 1.300 naujų studentų. Pernai 1.286.

Hamiltono miesto valdyba iki šiol jau surinko 21 mil. dol. už nuosavybes mokesčių iš numatomų šiais metais 24,5 mil. dol.

Stelco 10 savaičių streike kiek vienas dirbantysis vidutniškai prarado apie $900, todėl visi su lūkesčiu stebi prasidėjusius pasitarimus tarp kompanijos ir unijos, atstovaujančios 8.000 dirbančiųjų. Turima vilčių baigti šį nuostolingą streiką. Kai skaitytojus pasieks šis laikraštis, gal bus pasiekta susitarimo. Šis streikas yra palietęs ir daug lietuvių, kurie čia dirba. **J.D.**

Hamiltono meno galerijoje lapkričio 2-30 d.d. vyks 16, 17, 18 amžių didžiųjų olandų, italų, ispanų ir prancūzų dailininkų paveikslų paroda. Jos metu popietėm ir vakarais bus vadovai - aiškintojai, o taip pat bus galima išgerti kavos. Įėjimo mokestis bus 50 centų suaugusiems ir 25 c. vaikams bei moksleiviams.

Galerija bus atvira: antradieniais-penktadieniais nuo 10 val. ryto iki 10 val. vakaro, šeštadieniais nuo 10 v. ryto iki 5.30 val. p.p., sekmadieniais nuo 1.30 val. p.p. iki 5.30 val. p.p.

Galerija yra Main St. W. ir Forsythe Ave. kampe, netoli nuo McMaster universiteto.

Padėka

Nuoširdžiai dėkojame solistui V. Verikaičiui ir akompaniatoriui muz. St. Gailevičiui už išpildymą programos mūsų suruoštam spaudos baliuje.

Dėkojame p. K. Mikšiui už pravedimą loterijos, taip pat maloniai dėkojame aukojusiems loterijai fantus ir visiems atsilankiusiems.

Hamiltono at-kų kuopa.

P. STELLA PANAVAS

"Hamilton Spectator" dienraštyje buvo įdėta ši nuotrauka su užrašu "Saleslady of the Month" Kronas - Valevicius Ltd. "The Centre of Real Estate".

P. Stella Panavienei, kaip pirmos premijos laimėtojai, buvo įteikta pereinamoji dovana "Skydas" (Shield) už pasiektus augščiausius rezultatus pardavimo srityje per rugsėjo mėnesį. P. Panavienei teko varžytis su miesto pirmaujančiais pardavėjais, šios įstaigos atstovais.

Šis pavyzdys įrodė, kad darbštumas, sąžiningumas bei nusimanymas darbe gali duoti tokių vaisių, kurių normaliai būtų sunkiai įmanoma atsiekti.

P. Panavienė mielai patarnaus ar patars lietuviams visuose jų nekilnojamo turto pirkimo bei pardavimo reikaluose.

EAST COULEE, Alta.

Angliakasių gyvenimas

Drumheller ir East Coulee apylinkėj, Albertos provincijoj, anglių kasyklos dabartiniu metu dirba neblogai — 5 dienas per savaitę. Užmokestis yra $15 už 8 val. darbo dieną, šeštadieniais ir sekmadieniais nedirba.

Drumheller pamiestėje yra 3 anglių kasyklos—Midland, Highred ir Neck Mine. Nuo Drumheller miesto į rytus už 14 mylių yra East Coulee miestelis. Ten taip pat yra 3 anglių kasyklos—Muray, Atlas ir Crown. Visos minėtos kasyklos dabartiniu metu dirba kasdien — 5 dienas per savaitę.

Teko man kalbėtis su Neck Mine kasyklos augščiausiu vedėju R. Dunn, kuris sakė, kad dabartiniu metu trūkstą angliakasių, ir trūkstą daugiausia tokių, kurie turi atitinkamus angliakasio popierius. Vedėjas sako, kad gal paimtų kelis ir neturinčius angliakasio popierių prie tokio darbo kur gali dirbti ir be jų. Kitose anglių kasyklose taip pat trūksta angliakasių.

Gyvenantiems miestuose, kur yra ieškančių darbo, kaip tik būtų proga pabandyti. O gal ir pavyktų darbą gauti. Bet taip pat reikia pastebėti, kad visada taip nebus. Gal tos anglių kasyklos dirbs taip dar kokius 3-4 mėn., o toliau, ypač žiemai baigiantis ir prasidedant pavasariui, pradės silpnėti ir dirbs tik kokias 2-3 dienas per savaitę. Vasarai visiškai užsidaro ar dirba tik mažas skaičius.

Drumheller ir East Coulee apylinkė randasi apie 80 mylių į rytus už didmiesčio Calgary, Albertoj. Geležinkelis prieina CN R, bet nuo Calgary yra ir geras susisiekimas autobusais. Tarp Drumheller ir East Coulee taip pat yra geras autobusų susisiekimas. **Albertos gyventojas.**

SIUNTINIAI Į LIETUVĄ, LATVIJĄ ir kt. Rusijos kraštus siųskite savo giminėms ir artimiesiems siuntinius per

SAKAS PARCEL SERVICE

sent by

Ukrainska Knyha

755 Barton St. E., Hamilton, Ont.
Tel. LI. 4-7239

Jūsų siuntiniai yra garantuoti ir apdrausti. Galite siųsti maistą, avalynę, vaistus bei rūbus nuo 4-17 sv. Muito mokestis yra Ukrainskos Knyhos nustatytas.

Mūsų naujoje — didesnėje patalpoje Jūs rasite: avalynės, skaručių, odinių švarkų, skutimo, kirpimo priemonių ir kt. Mes turime didelį pasirinkimą kostiumams medžiagos, kaina nuo 8 dol. ir daugiau už kostiumą. Lygios vienspalvės vilnos ir angliškos dryžuotos. Taip pat ir šilko, flanelio įpilams ir kitko.

Mes Jums patarnausime greitai, nuoširdžiai ir teisingai.
Darbo val. 10 ryto - 7 val. vakaro, išskyrus pirmadienius.

Taupykime ir skolinkimės kooperatiniame bankelyje "TALKA"

Augšti procentai už indėlius. Sumažinti procentai už paskolas. Indėliai, paskolos ir nario gyvybė yra apdrausta.

DARBO DIENOS: penktadieniais nuo 6 val. vak. iki 8 val. vak., notaro A. Liudžiaus įstaigoje (II augštas), 128 Main St. W., tel. JA. 7-5575. Sekmadieniais nuo 12 val. iki 2 val. p.p., parapijos bibliotekoje, 58 Dundurn St. N. Susirašinėjimo adresas — 15 Homewood Ave.

Dėmesio Londono lietuviams!

Naujai atsidarė SIUNTINIŲ SKYRIUS - KRAUTUVĖ

LONDON GENERAL STORE

Ukrainskos Knyhos siuntinių patarnavimas

789 DUNDAS St., LONDON, ONT. Tel. GE. 4-0514.

Mūsų krautuvėje rasite didžiausią pasirinkimą geriausių angliškų vilnonių medžiagų, odinių švarkų ir kt. dalykų pigiausiomis kainomis. Lietuviai mielai kviečiami atsilankyti.

Lietuviai pasaulyje

JA VALSTYBĖS

LIET ATSTOVYBĖ VAŠINGTONE

Lietuvos atstovo pareigas einąs J. Kajeckas rugsėjo 24 d. dalyvavo Pabaltijo atstovų pasitarime Vašingtone. Svarstyti tas valstybes liečią reikalai.

— Jis spalio 10 d. pareiškė Apaštališkajam Delegatui arkiv. Amleto C. Cicognani užuojautą dėl Jo Šventenybės popiežiaus Pijaus XII mirties. Gedulo ženklan Lietuvos vėliava prie pasiuntinybės buvo pusiau stiebo iškabinta kasdien iki Jo Šventenybės laidotuvių. J. Kajeckas su ponia, Ap. Delegato kvietimu dalyvavo pontifikalinėse Requiem Mišiose šv. Mato katedroje spalio 14 d.

— J. Kajeckas dalyvavo eilėje priėmimų: rugsėjo 29 d. Tuniso ambasadoje, spalio 3 d. Combodia ambasadoje, Kinijos ambasadoje jos nepriklausomybės šventės proga. Kartu su pp. Kajeckais čia dalyvavo ir p. Graužinienė, Lietuvos ministerio Urugvajuje žmona su dukrele. J. Kajeckas spalio 12 d. dalyvavo Ispanų ambasadoriaus, Montrico, priėmime Kolumbo dienos proga; spalio 17 d. dalyvavo Valst. Sekr. padėjėjo C. Burke Albrick, priėmime Prezidento Svečių Name Europos valstybių ambasadorių garbei.

Taip pat dalyvavo Harry K. Flannery, Katalikų Sąjungos Tarptautinei Taikai pirmininko kvietimu, valstybės pasekretorio Robert D. Murphy pagerbimo priešpiečiuose spalio 25 d. ir Viet Nam ambasadoriaus priėmime jos nepriklausomybės šventės proga spalio 26 d.

NUSIPELNIUSIEJI NEPAMIRŠTAMI

40-jų Lietuvos Nepriklausomybės paskelbimo metinių proga Šaulių Žvagiždės Ordino Taryba už nuopelnus Lietuvai ir Šaulių Sąjungai apdovanojo šiuos šaulius ir šaules:

Šaulių Žvaigžde: Lietuvos konsulą Čikagoj dr. Petrą Daužvardį, Leoną Balzarą, Julių Jasiūną, Vaidevutį Mantautą, kun. Ant. Šeštoką, Juozą Šiaučiūną, Alfonsą Valatkaitį ir Mariją Valiulienę.

Šaulių Žvaigždės medaliu: Genę Atkočaitę, Romualdą Bernotą, Leoną Bilerį, Antaną Bilitavičių, Oną Dunaitienę, Antaną Gintnerį. Elžbietą Grigaliūnienę, Joną Karvelį, Aleksandrą Kybartienę, Joną Naujoką, Miką Petrulį, Albertą Puskepalaitį, Zigmą Raulinaitį, Konstanciją Rožėnienę, Nijolę Šapalaitę, Daivą Šilingaitę, Praną Tomkevičių, Juozą Ulevičių, Kazį Ulevičių, Zenoną Urboną, Laimą Zabukaitę.

Šaulių tarpe yra ir daugiau nusipelniusių, kurie yra pristatyti apdovanojimams. Jų trumpas sąrašas bus paskelbtas papildomai. —dm—

Stud. Ateitininkų Sąj. valdyba pasiskirstė pareigomis šitaip: pirm. Juozas Polikaitis, vice pirm. Jonas Šoliūnas, sekr. Valentina Pajaujytė ir Dalia Mikaitė, iždin. Narimantas Udrys, organizac. reikalų vedėjas Romualdas Bublys, užsienio skyr. vedėjas Bronius Čikota, spaudos ir inform. skyr. ved. Algis Žemaitaitis.

Iš Lietuvos atvyko į Kearny, N.J., Uršulė Dambraukienė, pas savo sūnų Mykolą. Ji pati 1908-1921 m. gyveno JAV, bet grįžo į Lietuvą. Jos sūnus 1929 m. vėl grįžo į JAV. Po 3 metų rūpesčių jiems pasisekė motiną atsikviesti. Jau jau 83 metai.

Į sovietų atstovybę Vašingtone prisiųstas kažin koks Laurynas Kapočius. Jo uždavinys greičiausia bus sekti šio kontinento lietuvių gyvenimą.

Muz. Jeronimas Kačinskas, kuris diriguos Bostono orkestrą lapkričio 16 d. koncerte, po kurio laiko vėl grįš pastoviai apsigyventi Bostone, kur jis anksčiau gyveno.

"Čiurlionio" meno ansamblis spalio 18-19 iškilmėmis atidarė savo įsigytuosius namus. Namas atnaujintas, vieną sieną išėmus salė padidinta iki 190-200 sėdimų vietų. Visus darbus atliko patys čiurlioniečiai, kiekvienas paaukodamas po 10 darbo valandų. Namų kaina $31.500. Pradinis įmokėjimas $7.1700, o $24.330 ilgesnė paskola.

VOKIETIJA

Dėl "Amerikos Balso" Muencheno lietuviškojo skyriaus likvidavimo Vokietijos LB Krašto Valdyba pasiuntė raštą JAV prezidentui reikšdama dėl to gilų apgailestavimą ir išdėstydama argumentus dėl ko tas žygis labai pakenkė pavergtųjų interesams. Laiške prezidentas prašomas žemesniųjų instancijų padarytą žalą atitaisyti.

Vasario 16 gimnazijos mokinių skaičius šiemet truputį padidėjo. Po atostogų į gimnaziją nebegrįžo 4 mokiniai, bet įstojo 11 naujų.

Ėjęs direktoriaus pareigas, mokytojas Gailius paskirtas inspektorium. Direktoriaus pareigas nuo rugsėjo 1 d. perėmė dr. J. Grinius.

Iš Lietuvos prieš keletą mėnesių atvyko į Vakarų Vokietiją lietuvis, buvęs Sibiro tremtinys, vėliau gyvenęs Karelijoje ir ten vedęs vokietaitę, su kuria ir išvyko į Vokietiją. Visi repatriavimo dokumentai esą tvarkomi Maskvoje ir ne visiems pavyksta juos gauti.

D. BRITANIJA

DBLS suvažiavimas, vykęs rugsėjo 27-28 d.d., išrinko naują valdybą: pirm. inž. J. Vilčinskas, vicepirm. J. Bendorius ir kun. P. Dauknys, sekr. A. Pranskūnas, iždin. V. Akelaitis, nariai S. Nenartas ir K. Barėnas. Ilgametis Sąj. pirm. M. Bajorinas šiais metais atsisakė kandidatuoti. Sąj. Tarybon išrinkti: dr. S. Kuzminskas (pirm.), K. Klegeris (sekr.), dr. K. Valteris, D. Banaitis, V. Ignaitis, K. Deveikis, V. Strimas. Rev. kom.: J. Zokas, A. Jaloveckas, P. Duoba.

DBLS dabar turi 27 skyrius ir apie 800 narių. Trys skyriai, narių daugumai išsiskirsčius, likviduoti per pereitus metus. Suvažiavime dalyvavo 14 skyrių atstovai, atstovavę 576 narius.

VENEZUELA

Dr. G. Valančiaus firma "Anapus" turi savo atstovybę Maracay, iš kur pasiunčiama nemažai siuntinių. Atstovu firmos yra Jonas Stanevičius.

Maracay yra 15 lietuviškų verslamonių: brangenybių, laikrodžių ir pan. reikmenų prekyba verčiasi S. Bieliūnienė ir Gavorskiai, Jurgis Bieliūnas (importas), Juozas Gineika ir sūnus Danielius, Ona ir Juozas Kukanauzai, Gilda ir Augustas Brisai, laikrodininkas Ks. Stanijauskas; rūbų ir avalynės prekybą turi Ona ir Stasys Aušrotai; restoraną bei maisto prekybą laiko Stasys Koškauskas, maisto prekybas laiko Emilija ir Povilas Balinskai, Pranas Žilinskas, Juozas Repšys; siuvyklas turi: Ant. Gegužis, Juozas Galvičius, Česlovas Tuminas, Jonas Katkus ir Bejeris.

Inž. Šiaudikis turi Maracay popieriaus gamybos ir apdirbimo fabriką. Jo bendrovėn yra įtraukta ir kitų tautiečių kapitalo.

STUDIJOS APIE MAŽĄJĄ LIETUVĄ

Studia Lituanica I — MAŽOJI LIETUVA. New York, N.Y., 1958. Paruošta Lietuvos Vakarų Studijų Komisijos pastangomis ir parama. Leidžia Liet. Tyrimo Institutas — Lithuanian Research Institute, Inc. Spaudė Liet. Encikl. spaustuvė, Boston, Mass. Tiražas 1.500 egz., 328 pusl. Kaina nepažymėta, pardavinėjama po $5. Užsisakyti galima pas leidėją: 70 Fifth Ave., New York 11, N.Y.

Tai pirmasis leidinys, paruoštas Liet. Vakarų Studijų Komisijos rūpesčiu. Ši komisija, kaip ir Lietuvos Rytų Komisija, atsirado mūsų politinių veiksnių susitarimo pasekoje 1954 m., o veikti pradėjo bene sekančiais metais ALTui paskyrus šiek tiek lėšų. Kaip politinių veiksnių pagimdytos, komisijos darbai be abejonės turi ryšio su politiniais mūsų siekimais, būtent, turi rasti mokslinį pagrindą lietuviškosioms politinėms tezėms. Ieško šitokio pagrindo tie, kurie stengiasi lietuviškąsias žemes užgrobti, turime ir mes rasti mokslinių argumentų savosioms tezėms iškelti bei nepamatuotoms pretenzijoms kitų atmesti.

Kiek tai liečia Mažąją Lietuvą, tai nėra labai sunkus reikalas, nes šio krašto lietuviškumas nuo seniausių laikų jau seniai yra iškeltas pačių vokiečių moksło. Kai jie nematė iš lietuvių pusės jokio pavojaus, kai lietuvius laikė išmirštančia tauta ir stengėsi tik mokslui užfiksuoti šios tautos kultūros savybes, jie nesivaržydami kalbėjo apie Mažosios Lietuvos lietuviškumą. Tiktai kai atsikūrė nepriklausoma Lietuvos valstybė, kai ji pasidarė veiksnys šiame Europos regione, kai Mažosios Lietuvos dalis — Klaipėdos kraštas — įsijungė į Lietuvos respubliką, o ypač nacistiniais laikais vokiškasis mokslas šokosi Mažosios Lietuvos lietuviškumą neigti, ieškoti įrodymų, kurie ankstyvesniojo pačių vokiečių mokslo išvadas susilpnintų. Kadangi tą visiškai paneigti visdėlto buvo neįmanoma, tai buvo iškelta teorija, kad lietuviai Mažojoje Lietuvoje esą tik atėjūnai, kad senieji to krašto gyventojai prūsai buvę germaniškosios kultūros įtakoje, tad lietuviu bei Lietuvos valstybės jokiu būdu negalima esą laikyti teisėtais to krašto paveldėtojais.

Šitas vokiškojo mokslo pasidavimas politiniam tikslui šiame leidinyje nėra išryškintas. Jis visiškai nepaliestas ir net pratarty neprisimintas. Neprisimena jo ir atskirų straipsnių autoriai (išskyrus trumpas M. Gimbutienes užuominas), kurie visiškai ramiai dėsto tik savo temos dalyką. Gal būt, tam yra numatyta kokia speciali studija? Kol Komisijos darbų planas nepaskelbtas, sunku spėti. Bet turint galvoje, kad šis ir dar ruošiami rinkiniai turės būti atrama mūsų būsimoms delegacijoms galimose tarptautinėse derybose, sunku prileisti, kad tas reikalas būtų pražiūrėtas. Lygiai kaip apžvalga dabar vokiečių vykdomųjų tyrinėjimų. Ne specialistams problemos esmę sučiupti visada bus daug sunkiau negu susigaudyti politinėse tendencijose. Reikia tad laukti, kad tai bus išryškinta vėlesniuose leidiniuose.

Vertinamajame rinkiny yra 5 straipsniai: M. Gimbutienės — Rytprūsių ir Vakarų Lietuvos priešistorinės kultūros apžvalga (110 psl.); J. Lingis — Arklas baltų srityse (24 psl.); J. Gimbutas — Lietuvos sodžiaus architektūra (60 psl.); J. Balys — Mažosios Lietuvos tautosakos bruožai (38 psl.); J. Žilevičius — Maž. Liet. liaudies muzikos bruožai (22 psl.). Straipsniai užima 254 psl. Kiti psl. skirti angliškom ir vokiškom strp. santraukom, žinioms apie autorius (visomis trimis kalbomis) bei knygos apipavidalinimui.

Bendrai tenka pastebėti, kad rinkiny nematyti jokių redakcijos pėdsakų. Atrodo, kad rinkinys jokio redaktoriaus neturėjo. Buvo spausdinama viskas taip, kaip buvo gauta iš autorių. Dėl to kaikuriose vietose randame ir nesutarimo. Pav. M. Gimbutienės žemėlapy (12 p.) skalviai į pietus nuo Nemuno, o Gimbuto (154 p.) — į šiaurę. Tai kas, kad Gimbutas sakosi pateikiąs Engelio sudarytą žemėlapį. Ar negeriau būtų tikę pateikti vieną žemėlapį. Kągi sakys į tuos du žemėlapius pasižiūrėjęs tas, kam skalvių problema visai negirdėta? Yra vietų, studijoms ne esminių, kurias nusimanantis redaktorius būtų, be abejonės, išleidęs išviso, rinkinį tuo būdu apvaldydamas nuo liapsusų ir nepadarydamas jam jokios žalos. Taip geriausia būtų buvę padaryti su Gimbuto strp. pradžia. Skyrelio "Krašto kolonizacija ir architektūra" geriau kad visai nebūtų.

Bet apžvelkime straipsnius iš eilės.

Dr. M. Gimbutienė Rytprūsių archeologinę literatūrą labai gerai pažįsta ir rašyme nenaujokė. Ji apžvelgai šio krašto proistorę nuo 2000 metų prieš Kristų ir prieina išvados, kad per visus tuos 3000 metų čia gyveno indoeuropiečiai, vėliau iškilusių istorijos švieson prūsų protėviai, kad čia nebuvo tautų pasikeitimų per visus tuos 3000 metų kai įsikūrė indoeuropiečiai, atėję iš rytų. Betgi buvo plačių prekybinių ryšių net su labai tolimais kraštais, kurių pirklius čia traukė gintaras. Už jį šio krašto žmonės gaudavo metalo ir puošmenų, kuriuos vėliau patys perdirbinėjo, darėsi patys įrankius ir papuošalus. Iškasenos taip aiškiai rodo šio krašto gyventojų kultūros tolydžio raidą iki pat istorinių laikų.

Autorė savo straipsnį antraštėje ir tekste (77 p.) vadina apžvalginiu. Ištikrųjų jis yra tyrinėjimų duomenų apžvalga. Rytprūsių proistorės tyrinėtojai yra buvę vokiečiai, daugumoje būręsi apie Karaliaučiaus universitetą. Jie domėjosi tik Rytprūsių žemėmis ir sukonstruavo priešistorinių laikų kultūrų vaizdą visur pasibaigiantį ties valstybės sienomis. Žinodami, kad ir toliau į šiaurę bei į rytus nuo Rytprūsių gyvėno tos pačios kultūros tauta, mes ir be specialių tyrinėjimų galime būti tikri abiejų regijonų giminyste. Deja, Rytprūsiai archeologiškai yra daug geriau ištirti negu Lietuva. Dėl to apžvalgoje apibūdinant epochas bei atskirus židinius pagal vokiečių tyrinėjimų duomenis Rytprūsių regionas atrodo lyg savyje užbaigtas atskiras kultūrinis vienetas, su savais židiniais bei centrais, išsiskiriąs iš Lietuvos. Gaunasi įspūdis tarytum Žemaičių ir kryžiuočių užimto Klaipėdos krašto siena nuo giliausios senovės, nuo geležies, žalvario ir net akmens amžių, ištikrųjų būtų buvusi skirtingų kultūrų gyventojų, gal net skirtingų tautų, siena. Šito įspūdžio nesunaikina ir autorės gana dažni įsakmūs užsiminimai, kad tos pat kultūros paminklų esą rasta ir Lietuvoje. Kad tokio įspūdžio nesusidarytų, be abejonės, reikėjo kitaip konstruoti visą straipsnį. Išsivaduoti iš vokiškojo archeologijos mokslo sukurtos schemos naudojant jų literatūrą, žinoma nelengva, tačiau tai yra būtina. Autorė šito, deja, nejuto. Rytprūsiai bei Klaipėdos kraštas priešistoriniais laikais kultūriškai dominavę visą šį regijoną. Per juos ateidavusios čia visos naujenybės. Kokios tos kaimyninės kultūros ji mažai tesidomi. Tuo būdu ji pakakamai užakcentavo Rytprūsių proistorinių laikų kultūrinį savitumą, atskirumą nuo slaviškųjų bei germaniškųjų kultūrų, bet bendrumas su Lietuva liko nepakankamai išryškintas. Kultūrinis savitumas juk ir vokiečių archeologų seniai užakcentuotas. Šiuo atžvilgiu Engelio studijos santrauka mums duotų tą patį, tik nerastume tų keleto trumpų pastabėlių prieš pastarųjų laikų naciškas tezes — pav. prieš sugermaninimą vad. veidinių urnų arba išpūtimą gotų vaidmens bei jų įnašo. O juk šitokios paskirties rinkiniui užakcentavimas šito regijono kultūrinių ryšių su visa Lietuva, atrodo, turėtų būti pirmos svarbos reikalas.

Pastebėtina dar, kad autorė vartoja porą terminų, kurių prasmę ne kiekvienas atseks. Ji pav. kalba apie "pietų rytų Pabaltijį" (27 psl.), už kelių eilučių apie "pietų rytų Baltijos pajūrį", angliškoje santraukoje apie "south eastern Baltic area", vokiškoje santraukoje apie "süd ostliche Baltikum". Ta sritis esanti tarp Persantės upės ir Nemuno (27 psl.), atseit Rytprūsiai. Ką tada reikia suprasti Pabaltiju arba "Baltikum"? Juk tuo vardu paprastai vadinama Lietuva su Latvija, o dažniausiai ir su Estija, o kalbant apie žiląją senovę tuo terminu apimamas ir Prūsų kraštas. Argi Rytprūsiai yra šitokio Pabaltijo pietų rytų krašte? Čia, be abejonės, turėta galvoje Baltijos jūros rytinių pakraščių pietinė dalis. Tik be reikalo tas terminas čia bus atkeltas iš autorės platesnės apimties studijų. Čia būtų geriau tikęs aiškus Prūsų krašto ar Prūsijos terminas.

Lygiai ilgai sunku suprasti, ką autorė vadina Vakarų Lietuva. Tik iš 62 psl. žemėlapio išeina, jog tai Sūduva. Tokiuos nenusistovėjusius terminus reikėtų bent aptarti.

J. Lingis prie Mažosios Lietuvos problemos prieina iš etnologinės pusės. Jis savo neilgame straipsnyje nurodo, kad baltų žemėse buvo žinomi tik du arklo tipai ir kad jų išsiplėtimo vakarinė riba maždaug sutinka su baltų vakarine siena. Kas už tos ribos buvo, kuo ten žmonės kada arė, autorius tų klausimų visiškai neliečia. Gaunasi įspūdis, lyg ten nuo amžių būtų buvę ariama plūgu. Be to, iš viso straipsnio nepaaiškėja, kada gi arklo gadynė pasibaigė, apie kuriuos gi laikus autorius kalba, kalbėdamas apie arklą? Iš straipsnio atrodo tarytum juo ir dabar tebebūtų ariama.

Į pabaigą autorius nusikelia į istorinius laikus, bet paliečia tik 16 amžiaus autorių pastabas bei dokumentų fragmentines žinias apie arklą, aiškiai pasisakydamas prieš nuomones, kad kadaise Lietuvoje buvę ariama be geležinio norago. Betgi bent rytų Lietuvos seneliai dar prieš puskapį metų pasakodavo, kaip seniau būdavę ariama be geležinio norago, kad artojai į lauką nešdavęsi kelias žagres, kurių vienos galui nulūžus tuojau pakeisdavę kita. Gal taip būdavo daroma tik lengvose priesmėlio žemėse, bet būdavę. Tad visiškai paneigti panašias 16 a. žinias vargu ar galima.

(Bus daugiau)

Redakcijai prisiųsta

The Baltic Review, August 1, 1958, New York, No. 14, 80 psl.

Turinys: K. Dzilleja—Sshools and Educational Standards in occ. Latvia; J. Audėnas — Animal Farming in Lithuania; J. Klesment — Soviet Words and Deeds; L. Vahter — History in the Clutches of Communism; Pr. Ancevičius—The Parody of Sov. Constitutional Provisions; K. Račkauskas — Power Politics vs. International Law.

Laiškai lietuviams, 1958 m. spalio mėn., Vol. IX, Nr. 9, 257 - 288 psl.

Rev. Albert Conntons, St. Casimir. 500 Anniversary Of His Birth. Published by the Knights of Lithuania, 395 West Broadway, So. Boston 27, Man., 48 p.

Remkime Skautų Fondą

Skautybė Lietuvoje gimė su pačia nepriklausomybe 1918 m. senoje sostinėje Vilniuje. Pradininku ir kūrėju buvo pasiryžėlis jaunuolis, o vėliau Lietuvos kariuomenės karininkas Petras Jurgėla, buvęs Jurgelevičius. Bėgyje nepriklausomo Lietuvos gyvenimo ir dabar išeivijoje mūsų jaunimas įrodė, kad skautybėje sugeba su kitų tautų jaunimu nuoširdžiai ir kultūringai bendradarbiauti ir būti savo tautos tinkamais reprezentantais, ambasadoriais. Įsteigtasis Džiamborės Fondas įgalina juos Lietuvą reprezentuoti ir pasirodyti plačiuose pasaulio jaunimo sąskrydžiuose - džiamborėmis vadinamuose.

Džiamborės fondas buvo įsteigtas 1956 m. sausio 18 d. Pirmąjį savo egzaminą jis išlaikė 1957 m. pravesdamas vajų visame Amerikos kontinente. Štai šiais metais lapkričio mėnuo yra Džiamborės fondo vajaus mėnuo. Tą vajų plati lietuviška visuomenė turėtų ypatingai paremti ir būti duosnūs savo aukomis.

Tūkstančiai lietuvių skautų turi progų dalyvauti įvairiuose tarptautiniuose sambūriuose ir reprezentuoti Lietuvą. Reprezentacija yra susijusi su pasirodymu plačiojoje visuomenėje, spaudoje, organizacijų suvažiavimuose, sąskrydžiuose. Skautų s-gai reprezenacija yra būtina, jos vengti negalima. Ypatingai tai yra svarbu išeivijoje siekiant teisinio s-gos pripažinimo. Dar kas svarbu, kad reprezentuojamas ne tik skautų s-gos jaunimas išeivijoje, bet ir visos pavergtos Lietuvos jaunimas, kurio atstovai atvykti negali.

Dažniausiai tokios reprezentacijos yra surištos su didesnėm išlaidom ir dėlto sunkiai ir nevisada įgyvendinamos. Šitam reikalui ir yra įsteigtas specialus fondas pavadintas Džiamborės fondu. Tad aukokime ir nemanykime, kad tai yra tik skautiios šelpimas. Ne. Tai grynai didžiulėms Lietuvos reprezentacijoms. Tegul pasaulio jaunimas pamato Lietuvos trispalvę, tegul išgirsta lietuviškas melodijas, tegul pamato staugiantį Geležinį Vilką, Vytį, Gedimino stulpus ir kitas mūsų tautos relikvijas. Dalyvaudami tuose sambūriuose, keliolika jaunų berniukų ar mergaičių staiga virsta dideliais lietuvių tautos ambasadoriais. Į juos būna nukreiptos tūkstančių akys, jie fotografuojami ir stengiamasi su jais susipažinti, užmegsti draugiškus ryšius ir t.t.

Dėlto turime visi skautams padėti per tą fondą. Tai nėra vien skautų arba jų tėvų arba organizacijų reikalas. Skautai yra giliai įsitikinę, kad tą jų fondo vajų parems ne tik organizacijos, išeivių fondai, bet ir plati visuomenė be skirtumo pažiūrų ir įsitikinimų. O svarbiausia tą fondą turėtų paremti buvę Lietuvos kariuomenės kariai bei įvairių valdinių įstaigų tarnautojai, kurių vaikai bei vaikaičiai yra užpildę skautų gretas ir gražiai reiškiasi.

Remkime skautų fondą — Džiamborės Fondą!

Povilas Dirkis.

Atsteigiamas Karo Muzėjus

Spalio 5 d. Jaunimo Namuose įvyko susirinkimas, sukviestas LVS Ramovės Centro Valdybos Karo muziejaus steigimo reikalu ir sodnelio užvedimu. Dalyvavo visų gimininių kariškų organizacijų atstovai bei paskiri pareigūnai: LVS Ramovė CV, Čikagos skyriaus, savanorių - kūrėjų, šaulių, birutininkių ir krivulės. Iš pranešimo paaiškėjo, kad karo muziejui ir sodneliui Tėvai Jėzuitai yra pavedę žemės sklypą, kuriame bus užvestas pavyzdžiu Kauno Karo muziejaus sodnelis ir jame pastatytas nežinomojo kareivio kapas bei kitos tautinės relikvijos. Yra sudaryta komisija iš pp. Šeštakausko, Kruvelio ir Vitkaus, kuri organizacinį darbą jau dirba — ruošia eksponatus muziejui ir planuoja sodnelio įrengimą. Projektą ruošia arch. Mulokas, o visuose kituose darbuose organizac. komisijai talkininkauja menininkų klubas. Nežinomojo kareivio kapui - paminklui jau užpirkta medžiaga ir ruošiamasi prie paminklo pamatų statymo.

Pats svarbiausias ir sunkiausias uždavinys tai piniginis klausimas. Tuo klausimu susirinkusieji daug kalbėjo, įvairius projektus, sugestijas siūlė ir konkrečiai sudarė lėšų telkimui komisiją iš visų dalyvavusių organizacijų atstovų, būtent: LVS Ramovės CV-bos — M. Reklaičio, Čikagos skyriaus — J. Butėno, savanorių - kūrėjų — M. Kliknos, šaulių — A. Valatkaičio ir birutininkių — G. Musteikienės.

Organizacinė ir lėšų telkimo komisijos dirbs tampriame kontaktet su Ramovės CV-ba, Tėvais Jėzuitais ir Menininkų klubu. Susirinkime apart organizacijų atstovų dar dalyvavo ir Menininkų klubo pirm. Kolba, Tėvų Jėzuitų atstovas kun. Kubilius ir LB Kultūros Fondo pirmin. J. Švedas.

Iš dedamų pastangų bei pradėtų darbų matyti, kad karo muziejaus atidarymas įvyks dar šiais metais švenčiant 40 m. Lietuvos kariuomenės atkūrimo sukaktį.

Pov. Dirkis.

Lietuvių Enciklopedijos talka

Lietuvių Enciklopedijos administracija skelbia paskutinę Lietuvių Enciklopedijos talką nuo š.m. spalio 15 d. iki 1959 m. balandžio 15 d. Talkos metu naujai LE užsiprenumeravusiems bus duodamos premjios.

Užsiprenumeravusieji nuo š. m. spalio 15 d. iki gruodžio 15 d. iš leidyklos nemokamai gauna: 1) Vinco Krėvės Raštus — pilną komplektą (komplektą sudaro 6 tomai, kurių trys tomai jau išleisti, o ketvirtasis spausdinamas); 2) Lietuvos žemėlapį ir 3) Jono Balio "Lietuvių dainos Amerikoje".

Prenumeratoriai, kurie užsisakys nuo š.m. gruodžio 15 d. iki 1959 m. vasario 15 d., gaus pilną Vinco Krėvės Raštų komplektą.

O tie, kurie užsiprenumeruos nuo 1959 m. vasario 15 d. iki tų pat metų balandžio 15 d., gaus Lietuvos žemėlapį ir Jono Balio "Lietuvių dainos Amerikoje".

Jau išėjusius LE tomus naujieji prenumeratoriai gaus išsimokėtinai pageidaujamomis sąlygomis. Už vėliau išleisimus tomus mokama normalia kaina.

Lietuvių Enciklopedijos leidimas nėra kieno nors asmeninis reikalas, o vaisius visų lietuvių sutelktinių pastangų, vaisius, deja, tik laisvame pasaulyje gyvenančių lietuvių. Tad ir nuopelnai atitinkamai priklauso visiems tiems, kurie betkuriuo būdu prie šio didelio darbo prisideda. Darbas kilnus, nes lietuvių tautos ir valstybės kančios ir vergijos metais, jis skiriamas jos garbei ir pasididžiavimui. Darbas prasmingas, nes skirtas ne tik mokytis ir praturtinti kiekvieno mūsų žinyną, bet yra būdas ir priemonė išlaikyti lietuvių kalbai ir lietuvybei.

Argi nėra didelis pasididžiavimas prieš laisvas tautas, kad pavergtos tautos vaikai, plačiai pasiskleidę priverstinėje emigracijoje, sutelktinėmis jėgomis sugeba tokį milžinišką darbą padaryti?

Ir Tu, Mielas pavergtos tautos Sūnau ir Dukra, prenumeruodamas LE, esi tų sutelktinių jėgų dalininkas ir Tau, kaip ir visiems bendradarbiams ir talkininkams, priklausys būsimųjų mūsų tautos kartų padėka ir tinkamas įvertinimas.

Laukiame atsiliepiant.

Lietuvių Eenciklopedija, 265 C St., So. Boston 27, Mass. USA.

Kultūros ir knygų pasauly

Am. liet. mokytojų suvažiavimas šaukiamas lapkričio 29-30 d. Čikagoje. Parengiamuosius darbus atlieka LB Čikagos apygarda.

Ohio Liet. Gydytojų Draugija savo suvažiavime spalio 11 d. Clevelande vėl paskyrė $1.000 liet. kutūriniams reikalams. Kaip ta suma bus sunaudota, bus nuspręsta vėliau.

Į naują draugijos valdybą išrinkti: Ramanauskas, Ambrozaitis, Brazaitis, Stankaitis ir Degesys.

Augsburge 1945. X. 28 pastatytas paminklinis lietuviškas kryžius su tokiuo užrašu:

"Augsburgo išeiviai lietuviai, maldaudami Dievo palaimos, gerbdami žuvusius ir dėkodami savo geradariams, stato šį lietuvišką kryžių, idant jis bylotų, kad čia karo audrų atblokšti lietuviai ilgėjosi savo Tėvynės ir troško jai laisvės".

1953 m. pagrindinis kryžiaus remontas kainavo virš 1000 markių. Virš 200 markių buvo sutelkta iš lietuvių, likusius davė kryžiaus globėjas, žinomas augsburgietis kunigaikštis Fugger. Šiuo metu kryžiaus priežiūrai vėl reikalinga lėšų. Augsburgo lietuvių apylinkė kreipiasi į laisvajame pasaulyje esančius buvusius augsburgiškės kolonijos lietuvius ir prašo kryžiaus priežiūrai bent kuklių aukų. Aukas galima siųsti per PLB Vokietijos Krašto Valdybą adresu — Weinheim a.d. Bergstrasse, Postfach 233.

"Draugo" redakcijoje įvyko kaikurių pasikeitimų: kun. V. Bagdanavičius paskirtas redaktoriu, jo vieton moderatoriu paskirtas kun. P. Garšva, buvęs Argentinos "Laiko" redaktorius. Buvęs vyr. administratorius kun. P. Činikas iškeltas į Milwaukee, o adm .paskirtas kun. A. Spurgis.

Kipras Bielinis savo atsiminimų I t. korektūras jau baigė, tad lauktina, kad knyga netrukus pasirodys. Šiame tome paliečiami autoriaus jaunystės laikai, iki mokslo Mintaujos ir Rygos gimnazijose. Paliečiamas ir socialistinis to meto Rygos sąjūdis.

Rapolas Skipitis rašo savo atsiminimus. Kitais metais jie gal jau būsią paruošti spaudai.

Sol. Arnoldas Vokietaitis pasirašė sutartį su New York City Center Opera. Šį sezoną jis dainuos 8 operose.

J. Karvelis paskyrė $25 dovaną vienam Čikagos universiteto studentui, lankančiam augštuosius lituanistikos kursus. Kursai veikia prie Čikagos Augštesn. Lituanistikos Mokyklos.

Klausimas lietuviams tėvams

Ano penktadienio, spalio mėn. 10 d., "Toronto Daily Star" dienraščio laidoje, Dorothy Lash, atsakydama į skaitytojų klausimus pacituoja tūlos lietuvės motinos klausimą. Esą, jie turį 14 metų dukrą, kuri teturinti tik kanadiečius draugus ir namie atsisakanti kalbėti su tėvais lietuviškai. Kalbinama lietuviškai, ji atsakanti angliškai ir sakanti, kad ji turinti būti kalbinama angliškai, nes ji esanti kanadietė. Kiti vaikai nesą tokios pat nuomonės. Motina su tėvu dirbą, tad moką kalbėti angliškai, nors su akcentu, bet jie esą norėtų, kad ir ji mokėtų lietuviškai. Dėl to jie esą susirūpinę. Jie matą, kaip labai duktė norinti būti tik kanadietė ir norinti pamiršti savo kilmę. Jie nenorį, kad dukra būtų nelaiminga, tad ar jie turį kalbėti tik angliškai?

Dorothy Lash atsakydama primena, kad vaikų brendimo amžiuje esą visokių fazių. Duktė dabar stojus į kovą su lietuvių kalba. Leisti jai dominuoti, esą, būtų neprotinga, bet ją pakreipti tėvų pusėn reikią tvirtumo ir kantrybės. Reikią pabandyti nuoširdžiai su ja pasikalbėti, gal ir ji dėl to esanti sumišusi, gal užsispyrusi nenorinti nusileisti, bet gal rasią išeitį. Reikią įtikinti, kaip gera mokėti antrą kalbą, reikią įtikinti, kad galima mylėti dvi kalbas.

Motina pasirašo "Lisa". Kas ji būtų, netaip svarbu, bet ar tai nėra perspėjimas visiems tėvams? Ar ta dukrelė anksčiau buvo bandyta suvesti su lietuviais vaikais? Ar ji ėjo į šeštadieninę mokyklą, ar priklauso kokiom lietuviškojo jaunimo organizacijom? Jei ne, stebėtis netenka. Nejaugi ta mergaitė turėjo pati susirūpinti lietuviškosios ugnelės kurstymu?

A.

NAUJOS KNYGOS

Dr. Algirdas Margeris, AMERIKOS LIETUVIAI IR ANGLIŠKŲJŲ SKOLINIŲ ŽODYNAS 1872 - 1949, 1956 m. Chicago. Spaudė "Naujienos", 366 psl. Kieti kalenkoro apdarai. Kaina nepažymėta.

Tai jau šeštoji autoriaus knyga, berods pati vertingiausia. Pradedama ji amerikonišku žargonu parašytu vaizdeliu (8-22 psl.) — papasakojimu grinoriaus nuotykių pirmaisiais mėnesiais Amerikoje. Toliau apžvelgiama lietuvių kalbos raida Amerikoje. Iš dalies tai paremta atsiminimais, paties autoriaus pergyvenimais, o iš dalies šaltinių studijom. Tai pasigėrėtinai ramiai, šaltai ir nuoširdžiai parašyta knygos dalis (23-135 psl.). Pirmiausia apžvelgiama laikraščių bei žymesniųjų Amerikos veikėjų kalba, kiekvieno duodant pavyzdžių. Toliau nupasakojama kaip lietuviai studentai rūpinosi lietuvybe ir lietuvių kalba studijuodami įvairiuose universitetuose, kaip buvo organizuojamos lietuviškos mokyklos ir kaip kovota dėl lietuvių kalbos parapijinėse mokyklose. Čia autorius vra panaudojęs daug ir įvairių šaltinių, rašydamas stengiasi būti objektyvus, tad jo darbas bus tikrai vertingas įnašas lietuvybės išlaikymo JAV istorijai.

Antroji knygos dalis (137-357 psl.) yra pats skolinių žodynas su paaiškinančiu įvadu pradžioje. Patys skoliniai ne tik paaiškinami, bet ir paryškinami sakiniais, kalbos pavyzdžiais. Naudinga tai bus knyga mokslo reikalui, bet įdomi ir šiaip pasiskaityti, o kartais gal ir praktiškam reikalui gali būti naudinga.

Autoriaus daug dirbta ir su meile, o be to, paties ir išleista. Galime būti jam tik dėkingi ir sveikinti jį.

Ontario Society of Artists paroda Toronto meno galerijoje įvyks vasario mėnesį. Galerija ir Canada Council sudarė $2.000 fondą nupirkti galerijai bent vieną ar kelis paveikslus. Betgi paveikslai būsią perkami tik tokiam atvejy, jei bus gerų.

Pati Ontario menininkų sąjunga taip pat yra sudariusi paveikslams pirkti $3.000 fondą.

"ATLANTIC" RESTORANO
NAUJI SAVININKAI HEIKIAI MALONIAI KVIEČIA ATSILANKYTI.
Atidarytas nuo 6 val. ryto iki 10 val. vak.
1330 DUNDAS ST. W. Toronto TEL. LE. 1-9347

Saugesniam važiavimui! Gyvybė, kurią išgelbėsite, gali būti jūsų pačių!
Dabar pats laikas patikrinti savo mašiną —
- PRIEKINIŲ RATŲ IŠLYGINIMAS — patikrinkite savo mašiną dar šiandien!
- RATŲ BALANSAVIMAS
- PILNI PERDAŽYMO DARBAI
- VAIRŲ PATIKRINIMAS
- SULANKSTYMŲ IŠTAISYMAI
- STABDŽIŲ ĮDĖJIMAS, ir kiti darbai.

IMPERIAL AUTO COLLISION
561 - 567 KEELE STREET, TORONTO
(pusantro bloko į pietus nuo St. Clair Ave.)
TELEFONAS RO. 9-4773 Savininkas Gustavas Keraitis

DĖMESIO NAMŲ SAVININKAI! Įsigykite antruosius
aliumininius langus ir duris
ir sutaupysite 30% ant kuro. Dėl informacijų skambinkite — John Kilotaitis, HO. 3-9904, po 5 val. v. o savaitgaly visą dieną.

JEI STATAI AR PUOŠI NAMUS —
DĖL STATYBINIŲ MEDŽIAGŲ
kreipkis į lietuvišką firmą
MODERN STONE CO.
NORTH QUEEN ST., ISLINGTON (prie Ontario Hydro)
Telefonas BE. 3-1911
Turime įvairių spalvų dirbtinių akmenų, palangių, kaminams viršų, cemento, kalkių (Sealbond), smėlio ir kit. medžiagų.

Lietuvių moterų KIRPYKLA
Doma Hairstyling
1618 BLOOR ST. W.
(netoli Dundas)
Telefonas LE. 3-2904
Sav. D. KAUNAITĖ

Pristato klijentams:
LIQUIFLAME
OILS LTD
vietinį savo atstovą
Mr. Herbertą ROŽAITĮ

NAMŲ TEL. LE. 3-4908. Įstaigos tel. HO. 1-9451.
Greitas kuro-alyvos pristatymas.
Geriausias visame mieste patarnavimo skyrius.
Pristatymas kiekvienu laiku.

Mann & Martel LTD.

REALTORS

1199 Bloor St. W. Telef. LE. 4-8481

Perkant ar parduodant nekilnojamą turtą visada kreipkitės į šią didelę pardavimo įstaigą, kuri turi 10 atskirų biurų įvairiose miesto dalyse. Greitas ir sąžiningas patarnavimas. Didelis pasirinkimas. Paskolų sudarymas ir finansinė parama trūkstant įmokėjimo. Čia rasite viską kas Jus interesuoja nekilnojamo turto reikaluose.

College - Margueretta
$2.500 įmokėti, 8 kambarių mūrinis namas, vieta garažui, 2 moderniškos virtuvės, nauja šildymo sistema. Arti susisiekimo.

Bloor - Lansdowne
$3.000 įmokėti, 8 kambarių mūrinis pusiau atskiras namas su 3 moderniškom virtuvėm, nepereinami kambariai, alyva apšildomas, Savininkas išvyksta į Angliją. Geri morgičiai.

Geležies dirbtuvė
$5.000 įmokėti, gamina įvairius metalinius daiktus: žaislus, įrankius ir kt. Dviejų augštų pastatas ir visa mašinerija su įrengimais. Prašoma kaina $20.000. Viena skola balansui.

St. Clair - Oakwood
$5.000 įmokėti, 8 kambarių per du augštus, gražaus mūro namas su dvigubu garažu, vandeniu alyva apšildomas, 2 moderniškos virtuvės. Dalis baldų įeina į pirkimo kainą.

Eglinton - Avenue Rd.
$6.000 įmokėti, 6 kamb. atskiras gražaus mūro namas su garažu, vandeniu alyva šildomas, viena skola balansui. Kvadratinis planas.

Jane - Annette
$12.000 pilna kaina, 5 kambarių mūrinis namas, alyva apšildomas, moderniška virtuvė, gražus kiemas, garažas.

Parkdale
$13.500 pilna kaina. 8 kamb. per du augštus, mūrinis namas, pusiau atskiras, alyva šildomas, dideli kambariai, didelis kiemas, reikalingas remonto.

Indian Rd. - Bloor
$6.000 įmokėti, 9 kambarių, atskiras mūrinis namas su 2 garažais, vandeniu alyva apšildomas, 3 moderniškos virtuvės.

Quebec - Bloor
$8.000 įmokėti, 11 kambarių atskirasras mūrinis namas su 2 garažais, 3 moderniškos virtuvės, 2 vonios. Geros pajamos.

St. Clair - Oakwood
Tripleksas, 1 metų senumo, viso 14 kambarių, vandeniu alyva šildomas. Geros pajamos. Butas savininkui už mėnesio laiko.

Eglinton - Keele
$12.000 įmokėti, 6 butų, 3 metų senumo apartamentinis namas su 2 garažais. Pilnai išnuomotas, geros pajamos, arti susisiekimo ir krautuvių. Pilna kaina $56.000.

Parkdale
1 atvira skola 10 metų
$5.000 įmokėti, mūrinis, atskiras, 9 dideli kambariai, 2 moderniškos virtuvės, 3 garažai, vandeniu alyva šildomas. Prašoma kaina $19.500.

Bloor - Indian Grove
$3.000 įmokėti, mūrinis, 6 kambariai, garažas, šoninis įvažiavimas, 2 virtuves. Savininkas pirko. Kaina $15.700.

Bloor - Rusholme Rd.
3 virtuvės — 2 vonios
$3.500 įmokėti, mūrinis, 8 gražūs, švarūs kambariai. Nuoma $150 mėnesiui, priedo apatinis butas savininkui. Savininkas jau pirko ir šią savaitę turi būti parduotas. Arti prisikėlimo parapijos ir Bloor gatvės. Prašoma kaina $18.700.

St. Clair - Oakwood
1 atvira skola
$5.000 įmokėti, mūrinis, 7 dideli kambariai, 2 virtuvės, garažas. Labai arti prie krautuvių, susisiekimo.

Bloor - Windermere
$18.000 pilna kaina, 7 kambariai, atskiras, 2 moderniškos virtuvės, garažas. Arti Bloor, 2 vonios, naujas šildymo pečius. Geras pirkinys.

Jane - Bloor
1 atvira skola
$6.000 įmokėti, mūrinis iki pat stogo, atskiras, 6 naujai atremontuoti kambariai, šoninis įvažiavimas.

College - Havelock
$6.500 įmokėti, 11 kambarių, atskiras, 2 apartmentai, 5 ir 4 kambarių ir 2 kambariai ant 3-čio augšto. 2 garažai. Savininkas išvyksta į Ameriką.

St. Clair - Oakwood
9 kambariai — 3 virtuvės
1 atvira skola
$4.000 įmokėti, mūrinis, vandeniu alyva šildomas. Pajamos $200 mėn., priedo 3 kambariai savininkui. Savininkas pirko ir labai nori greitai parduoti.

St. Clair - Oakwood
12 kambarių — 4 virtuvės
$5.000 įmokėti, mūrinis, garažas, vandeniu alyva šildomas, 2 vonios, 5 kambariai ant pirmo augšto. Idealus namas didesnei šeimai. Geros pajamos.

B. SAKALAS
- SAKALAUSKAS

Darbo telef. LE. 4-8481
Namu tel. LE. 6-1410

T. STANULIS

1159 ST. CLAIR AVE.

LE. 4- 6346. Namų RO. 2-5543.

P.S. Jeigu kartais nerastumėte šiame skelbime sau tinkamo namo ar biznio, tuojau skambinkite mums pasiteiraudami ką mes turime naujo, nes mes gauname kas dieną naujų nuosavybių.

Joseph A. PETERS Ltd.

REALTORS
Narys Toronto Real Estate Board.

1162 ST. CLAIR AVE. WEST TELEFONAS LE. 2-3321

College - Bloor
$2.000 įmokėti, 9 didelių kambarių, atskiras namas, 2 virtuves, alyvos šildymas, garažas.

Dovercourt - College
$4.000 įmokėti, 11 labai didelių k., atskiras namas. 2 vonios, 2 virtuves, vandens alyvos šildymas. Privatus įvažiavimas. Labai arti susisiekimo ir apsipirkimo.

St. Clair - Bathurst
$5.000 įmokėti, 8 kambariai dviejuose augštuose. 2 vonios, 2 virtuves. Vandens ir alyvos šildymas, privatus įvažiavimas, 2 garažai. Vienas morgičius 10-čiai metų.

St. Clair - Oakwood
$6.000 įmokėti, 10 gražių kambarių per 2 augštus. 2 vonios, 2 virtuves, 2 garažai. Vandens alyvos šildymas. 1 atviras morgičius.

St. Clair - Oakwood
$6.000 įmokėti, 11 kambarių, atskiras namas, labai arti St. Clair, 2 virtuves, 2 vonios, vandens ir alyvos šildymas. Garažas.

St. Clair - Oakwood
$5.000 įmokėti, labai gražus 7 kambarių atskiras namas. Vandens ir alyvos šildymas. Vienas atviras morgičius 10 metų.

Pirkdami ar parduodami kreipkitės:

B. MARIJOŠIUS

Įstaigos tel. LE. 2-3321 Namų tel RO. 2-5543

Mes skoliname įmokėjimui pinigus, duodame ir perkame morgičius!

Niekur kitur Jūs nerasite tikro ir teisingo morgičių patvarkymo parduodant nuosavybę, kaip tik čia, nes mes turime ilgametį biznį su geromis firmomis ir jų pilną pasitikėjimą. Mūsų biznis remiasi geru ir sąžiningu patarnavimu ir parduodame nuosavybes tik su geromis išsimokėjimo sąlygomis. Skambinkite mūsų firmai ir agentams ir Jūs rasite tikrą Jūsų reikalų supratimą ir sprendimą perkant ar parduodant namus ir biznius.

A. MORKIS
REAL ESTATE & BUSINESS BROKER
1077 Bloor St. W. - - - Telef. LE. 4-8459

Jums patarnaus:

P. BUDREIKA Namų tel. WA. 1-7672
F. JONYNAS Namų tel. EM. 4-9641 ir EM. 6-0091
A. BLIUDŽIUS Namų tel. LE. 5-4229
V. MORKIS

Baby Point Paint & Wallpaper

C.I.L., B. MOORE, CR. DIAMOND, SELECTONE, O.P.W. firmų dažai, sienoms popieris, įvairios tailės ir kiti reikmenys. DAŽAMS NUOLAIDA 15%—25%.
Kviečiame atsilankyti arba skambinti tel. RO. 2-4931.
Sav. A. F. GALDIKAI 351 JANE ST. (prie Annette).

Vaistai Lietuvon!

IŠGELBĖKITE GYVYBES, PASIUSKITE SAVO GIMINĖMS IR DRAUGAMS VAISTŲ
Rašykite, telefonuokite ar atvykite pas mus. Visos informacijos veltui.

WALTMAN'S Patikima Vaistinė
1147 DUNDAS ST. W., Ossington kampas (prieš Lietuvių Namus)
TELEFONAS LE. 6-2139

JOINT REALTY LTD.
899 BLOOR ST. W. - TEL. LE. 4-6381

Turime daug įvairiose vietose namų pasirinkimui tik kreipkitės ir gausite pilnas informacijas.
Tvarkome visus morgičių reikalus.

SPORTAS

FASK-to PRANEŠIMAS Nr. 26
Sportinės vadovybės adresai:
Š. Amerikos Lietuvių FASK-tas,
c/o A. Bielskus, sekr.,
1211 Carlyon Rd., East CCleveland 12, Ohio. Tel. MU. 1-3717.
c/o J. Gustainis, vadovas.
Kanados Sporto Apygarda,
329 Rannymede St., Toronto 9, Ont. Tel. RO. 9-1254.
Vidurinių Vakarų Sporto Apygarda,
c/o J. Kirvelaitis, sekr.,
9628 Broad St., Detroit 4, Mich.
Rytų Sporto Apygarda,
c/o A. Vakselis, vadovas,
112-09, 95th St.,
Richmond Hill 19, N.Y.,
Tel. VI. 6-3246.

9-jų Sportinių Žaidynių Isis ratas

FASK-to pavestas vykdyti Hamiltono Lietuvių Sporto klubui Kovui, 1958 m. balandžio 4-5 d.d. Hamiltone, Ont.

Eventualūs žaidynių nuostatų bei programos pakeitimai ar papildymai bus pranešti vėliau. Kaip žinoma, žaidynių I-sis ratas apima krepšinį, tinklinį, stalo tenisą ir šachmatus.

Š. Am. Pabaltiečių krepšinio, tinklinio ir stalo teniso 1959 m. varžybos numatomos 1959 m. balandžio 25-26 d. Čikagoje.

Varžybų rengimas išpuola lietuviams.

Lauko teniso vadovu

FASK-tas paskyrė Detroito LS Klubo Kovo narį, žinomą sporto darbuotoją Praną Misiūną ir pavedė sudaryti atitinkamą komitetą. Jo adresas: 8863 Homer St., Detroit 9, Mich.

1958 m. sportininkų registracija turi būti užbaigta iki lapkričio 20 d. Įspėjama, kad artėjančiuose FASK-to rinkimuose galės dalyvauti tik registraciją atlikę nariai.

Registraciją vykdo sporto apygardos per sporto klubus. Klubams nepriklausą nariai atlieka savo registracijos formalumus tiesioginiai sporto apygardose. Metinis nario registracijos mokestis yra 50 c. asmeniui. Gimusiems 1940 m. ir jaunesniems — 25 c. asmeniui. Registracijos nuostatai ir instrukcijos yra išsiuntinėti visiems sporto klubams.

FASK-tas.

VYČIO ŽINIOS

Krepšinio sekcijoj visos grupės jau pradėjo pirmenybių rungtynes. Church senior lygoje žaidžia Vytis I šį pirmadienį prieš Kingsway; lapkričio 3 d. 8.30 val. Humberside Coll. — prieš All Nations. Komandos vadovas M. Duliūnas — LE. 6-1783. Church Intermediate B žaidžia Vytis II šį antradienį 7.30 val. prieš St. Hellens; lapkričio 4 d. 8.30 val.—prieš Kingsway; lapkričio 11 d. 7.30 val. prieš Farmers; lapkr. 18 d. 7.30 prieš St. Hellens. Visos rungtynės vyksta Bloor Coll. Komandos vadovas V. Paulionis — HU. 8-2274.

Moterų komanda jau žaidė vienas rungtynes CYO Senior lygoje. Rungtynės pralaimėtos St. Cecilioms 49:23. Žaidė: Kasperavičiūtė 6, Rutkauskaitė, Dargytė 3, O. Žėkaitė 6, E. Žėkaitė, Černiauskaitė, Kriaučiūnaitė 8. Šį ketvirtadienį 8.15 val. Bloor Coll. žais prieš Corpus Christi; lapkričio 3 d. 8.15 val. St. Josephs Coll. prieš St. Teresas. Komandos vadovė O. Kriaučiūnaitė — WA. 4-2493. Jaunutės CYO Juvenile pirmenybes pradeda šį pirmadienį prieš St. Basils; lapkričio 3 d. 7.15 val. St. Josephs Coll. žaidžia prieš St. Johns. Komandos vadovė D. Pacevičiūtė — BE. 3-0303. Treniruotės penktadienio vakarais St. Christopher salėje vėl tęsiamos nuo 9 val. Jau įrengti krepšiai mokykliniam jaunimui ir šį savaitgalį numatomi pirmieji bandymai. Šiam paruošimui vadovauja M. Duliūnas.

S. Apygardos pavedimu sausio 3-4 d. Toronte Prisikėlimo par. salėje Vytis praves 1959 m. Kanados lietuvių vyrų ir moterų krepšinio pirmenybes.

Futbolo pirmenybių metu įvarčių įmušė: Preikšaitis 10, J. Vėlyvis 8, P. Rožaitis 5; A. Kasperavičius 4, Šimkus 3, Kulys 2, Lietuvininkas 2, Bailis 2.

Tinklinio sekcija pradeda organizuotis ir šiais metais vėl numato dalyvauti Toronto pirmenybėse vyrų ir moterų klasėse. Suinteresuotieji prašomi kreiptis į valdybą.

Parengimus vytiečiai šiais metais turės dar du — Kaukių balių Prisikėlimo par. salėje ir iškilmingą sukaktuvinį balių Royal York viešbutyje lapkričio 29 d. Šiam baliui dar yra likę stalų, kuriuos galima užsisakyti per p. Gvildienę tel. AT. 2-5995.

Loterija, kurioje galima bus laimėti televizijos aparatą, atidėta iki sausio 3 d. Traukimas įvyks šokių metu Prisikėlimo par. salėje.

A. S.

SPORTAS ČIKAGOJE

— Čikagoje šiuo metu daugiausiai pasireiškia futbolininkai. Iš viso čia žaidžia 4 komandos: Lituanicos klubas turi vyrų I, vyrų II ir jaunių, o Bridgeporto LSK — vyrų komandą.

— Lapkričio 30 d. Čikagoje įvyks vietos lietuvių krepšinio turnyras, kurį vykdo LSK Neris.

— Naujas "Sporto žinių" numeris pasirodys šią savaitę.

— Čikagoje jaučiamas gyvas susidomėjimas naujojo FASKo rinkimais. Kiek teko patirti, čia rengiamasi išstatyti kandidatų sąrašą į naująją vadovybę.

— "Sporto dešimtmetis Amerikoje" — tokiu vardu išeis leidinys, minint lietuvių sportinės veiklos šiame krašte 10 metų sukaktį. Medžiaga jau baigiama rinkti. Jeigu dar kas jos turėtų, yra prašomi greičiau siųsti leidinio redaktoriui Edwardui Šulaičiui — 1339 S. 51st Ave., Cicero 50, Ill.

Jack Sharkey-Juozui Žukauskui, buvusiam pasaulio bokso meisteriui, šiemet sukanka 40 m. nuo sportinės karjeros pradžios. Sukakčiai paminėti Čikagoje rengiamas banketas lapkričio 23 d. Sharko's restorane, 6301 W. 63 St.

J. Šarkis, gyvenąs Epping vietovėje, New Hampshire, pažadėjo dalyvauti kartus su žmona. Taip pat pažadėjo atvykti ir sukaktuvininko motina, šiuo metu gyvenanti Clevelande.

Bilietus galima iš anksto gauti kreipiantis į banketo rengimo komiteto narį Ed. Šulaitį, 1330 So. 51st Ave., Cicero 50, Ill. Tel. OLympic 6-1357.

E. Š.

Kas keliatės į kitą butą ir norite pigia kaina pervežti savo baldus, kreipkitės telefonu
LE. 3-1435
BR. STONČIUS

STANLEY SHOE STORE
Augščiausios rūšies moterų, vaikų ir vyrų batai, normalaus dydžio ir platūs EE—EEE
1438 Dundas St. W. Toronto
prie Gladstone

R. CHOLKAN
REAL ESTATE
LIMITED

527 Bloor St. W. Telef. LE. 2-4404

Perkant ar parduodant bet kokią nekilnojamą nuosavybę, kreipkitės į šią gerai žinomą firmą. Turime didelį pasirinkimą įvairių namų, biznių, sklypų, farmų, apartmentų ir kitokių nuosavybių. Sudarom paskolas. Sąžiningas patarnavimas.

Gladstone Ave. - College
$2.000 įmokėti, 8 kamb. mūrinis namas ,dvi virtuvės, dvigubas garažas, reikalingas mažo remonto viduje, viena skola balansui 10-čiai metų, turi būti parduotas.

Roncesvalles - Dundas
$2.500 įmokėti, 8 kambar. mūrinis namas, mod. virtuvė, alyva šildomas, garažas, didelis gražus kiemas, 10 metų skola.

Windermere - Annette
$3.500 įmokėti, 6 kamb., atskiras mūrinis namas, mod. virtuvė, naujas alyvos šildymas, didelis kiemas, namas maždaug 20 m. senumo, iš pirmų rankų, viena skola balansui 10-čiai metų.

Rusholme Rd. - Bloor
$4.500 įmokėti, 12 kamb. mūrinis namas, dvi vonios, 2 virtuvės, vand. alyva šildomas, dvigubas garažas, didelis kiemas.

Indian Rd. - Bloor
$ 5.000 įmokėti, 13 kamb. atskiras mūrinis namas, 3 vonios, 3 virtuvės, vand. alyva šildomas, garažas, 10 metų skola.

Swansea
$4.000 įmokėti, 6 kamb. bungalow, modernus viduje, žaidimų kamb. rūsyje, garažas su privačiu įvažiavimu.

Indian Rd. Cres.
$5-6.000 įmokėti, 10 kamb. atskiras mūrinis namas, vand. alyva šildomas, didelis kiemas, gražus, geras viduje, namas be skolų.

Swansea - Bloor
$5-6.000 įmokėti, 7 kamb. atskiras mūrinis, mod. virtuvė, vand. alyva šildomas, garažas, apie 20 m. senumo, 10 metų skola.

Baby Point - Jane
$6.000 įmokėti, 6 kamb. atskiras mūrinis namas, kvadratinis planas, mod. virtuvė, alyva šildomas, naujas plasteris, gražiai dekoruotas, naujas garažas, didelis kiemas.

Bloor - High Park
$6.500 įmokėti, 7 kamb. atskiras mūrinis namas, 2 mod. virtuvės, vand. alyva šildomas, garažas su plačiu įvažiavimu.

Parkdale rajone
$7.000 įmokėti, 15 kamb. atskiras mūrinis namas, 3 vonios, 4 virtuvės, 3 atskiri butai, vand. šildymas, dvigubas garažas, geras nuomavimui, apie $300 nuomos mėn.

Geoffrey Ave. - Roncesvalles
$8.500 įmokėti, 11 kamb. atskiras mūrinis namas, 2 vonios, 3 virtuvės, vand. alyva šildomas, garažas, geras nuomavimui.

P. KERBERIS
TEL. DARBO LE. 2-4404 - - - NAMŲ LE. 5-1584

LIETUVOS SPORTO NUOTRUPOS

Visi girdėjome apie daugkartinį Sov. Sąjungos sunkaus svorio meisterį A. Sočiką, nekartą nokautu "paklojusį" ringe geriausius rusus boksininkus ir berods, nakties metu gatvėje — raudonarmietį. Be abejo ,eilinis pilietis, už tokį drąsų žygį būtų griežtai nubaustas, bet meisteriui tai buvo dovanotina, nes jis buvo reikalingas užsienio propagandai rungtynėse su kitom valstybėm, renkant taškus ir laimėjimus Sov. Sąjungai. Prie tokių reikia priskaityti lengvą laimėjimą prieš dabartinį Europos profesionalų meisterį švedą Johansoną, kuriam jau yra pažadėtas susitikimas su pasaulio meisteriu F. Pattersonu. Lietuvis, pasitraukęs iš aktyvaus boksininko gyvenimo, perėmė trenerio pareigas ir kaip sakoma, jo didžiausiu nuopelnu yra prieš du mėnesius profsąjungų žaidynėse Maskvoje Lietuvos rinktinės iškovota pirmoji vieta. A. Sočikas, dėl savo jėgos, paliko populiariausiu sportininku mūsų pavergtoje tėvynėje.

★

Šio laikraščio puslapiuose ne kartą buvo suminėta jauno. daug žadančio boksininko R. Tamulio pavardė. Šiemetinėse Sov. Sąjungos pirmenybėse jis iškovojo vicemeisterio vardą. Tikrumoje laimėtoju turėjo išeiti lietuvis. Tik teisėjai, nenorėdami nužeminti Melbourno Olompijados aukso medalio savininko gruzino Jengibariano, nežymią taškų persvarą atidavė pastarajam.

Sakoma: saugok Dieve nuo blogų draugų, nuo priešo pats apsiginsiu. R. Tamulaitis, daug kartų apsigynęs nuo priešininko ringe, nepajėgė apsisaugoti nuo blogų draugų įtakos: su boksininku Plaučiūnu ir kitais. Rezultate R.Tamulis diskvalifikuotas metams laiko. Gaila, kad dvidešimties metų talentas taip anksti tapo palaidotas dėl girtavimo.

★

Vilniškio "Sporto" nr. 77 A. Kantauskienė iš Šiaulių rašo: "yra daug sporto aprangos rūšių, kurių beveik visai negalima gauti. Štai, pavyzdžiui, ypač sunku gauti glaudes vaikams, trikampius. Jei reikia aprengti merginų komandą, nors už galvos griebkis. Marškinėlių jaunuoliams, tiesa, gana nevykusių ir greit blunkančių spalvų, šiaip taip gausite, o merginoms beveik visada nėra. Joms bliuzeles tenka kombinuoti iš marškinėlių, priduriant apykakles ir rankovėles".

★

Kaune įvyko pirmos tarpmiestinės lengvosios atletikos rungtynės Kaunas - Gdanskas (Dancigas), laimėtos lietuvių pasekme 197:133. Jose atsiekti trys Lietuvos rekordai: Varanauskas rutulį nustūmė 17,52 m., Kauno rinktinė baigė estafetę 4x100 m per 42,6 sek. ir 4x400 m estafetę taip pat geru 3:19,2 min. laiku. Įdomu, kad Gdansko rinktinėje dalyvavo vilnietis repatrijantas, buv. Lietuvos meisteris Lomovski, o vyrų komandos treneriu taip pat vilnietis Žilinski. Šis susitikimas su lenkais buvo pirmas beveik po devyniolikos metų, kada Lietuvos rinktinė 1939 m. kovojo Varšuvoje. Dar šiandien prisimenu lenkų sporto laikraščio Przegląd Sportowy puslapius, kuriuose, pirmoje vietoje radonomis raidėmis buvo atspausdinta Polska - Litwa 105:59 (vyrai) ir 38:19 (moterys), įdėta eilė nuotraukų, vaizduojančių Vaškelytę, Vitartaitę, Šimaną, Komarą ir kt. kovoje su lenkais Varšuvos stadione. Karas išblaškė abiejų tautų sportininkus: kare žuvo garsus lenkas Kusocinski (1932 m. Los Angeles olimpiados 10 km. laimėtojas), dalyvavęs rungtynėse prieš Lietuvą, dalis lietuvių atsidūrė Sibire, kiti šiame žemyne (V. Bakūnas Kanadoje), dalis tačiau vėl stebėjo rungtynes Kaune, kaip Jankūnas, Vitartaitė - Ruzgienė, Vaškelytė - Gopienė, Puskunigis, Preisas, Šačkus ir kaip teisėjai rungtynėse — Teišerskis, Vietrinas ir Šimanas.

★

Galima drąsiai tvirtinti, kad be pavergtų Pabaltijo tautų, rusai niekuomet neatsiektų gražių laimėjimų Europos ar pasaulio sporto žaidynėse. Užtenka tik suminėti lietuvių pavardes, kaip J. Pipynę, B. Zalogaitytę, A. Varanauską, A. Baltušnik,ą A. Kareckaitę, A. Saunorį, R. Paškevičių, A .Sočiką ir t.t. ir t.t., vėl latvių krepšininkus (Muižnieks, Kruminš, Valdmanis), estus lengvatlečius ir to viso užtektų rusams nuimti nuo galvų laimėjimų laurus. Mano manymu, mūsų veiksniams reiktų pajudinti ir šią gyvenimo pusę, supažindinant šio kontinento visuomenę su šiais "rusais" sportininkais, juo labiau, kad sportinis gyvenimas Kanadoje ir JAV yra labai populiarus ir Sov. Sąjungos sportinis gyvenimas yra atydžiai sekamas.

K. Baronas.

Vašingtonas. — Bedarbių JAV rugsėjo mėn. sumažėjo 588.000, bet dar liko 4.111.000.

Lengvoji atletika Lietuvoje

Panašiai kaip krepšinyje ar stalo tenise, dabartinės Lietuvos lengvosios atletikos gražius atsiekimus, tenka stipriai rišti su mūsų nepriklausomybės laikais, kada ji pradėjo žengti dideliais šuoliais į priekį. Tada visi laimėjimai buvo užskaitomi mūsų valstybei, kai tuo tarpu šiandieną, iškilesni Lietuvos lengvatlečiai, yra prijungiami Sov. Sąjungos vardo išgarsinimui, dažnai net pakeičiant jų pavardes. Lengvatlečiai kaip J. Pipynė, A. Baltušnikas, A. Varanauskas, B. Zalogaitytė - Kalėdienė ir kt. ne kartą laimėję SS pirmenybes, atvežę Maskvai aukso, sidabro medalius, daugelio užsienio spaudos skiltyse yra linksniuojami kaip rusai. Ar nevertėtų mūsų FASK-tui ar veiksniams šią didelę klaidą ir skriaudą atitaisyti, padarant atskirus pranešimus sporto laikraščių redaktoriams apie šių sportininkų kilmę?

Šio sezono iškiliausia lengvatlete tenka laikyti Birutę Zalogaitytę, laimėjusią Europos pirmenybėse sidabro medalį ir kartu vicemeisterio vardą. Savo pranašumą ji įrodė dar gerokai prieš pirmenybes Stockholme, įveikdama keturis kartus latvę Jaunzemę, Melbourno Olimpiados aukso medalio savininkę. Dar neprikl. Lietuvos laikais, ji pradėjo statyti pirmuosius žingsnius, vėliau treniruojama Puskunigio, iškilo į Lietuvos meisterius. Sprendžiant iš eilės nuotraukų pavergtos Lietuvos spaudos puslapuiose, ji turi pilnus duomenis tapti pasauline metike, ypač kad čekė E. Zatopkova žada pasitraukti iš sportinio gyvenimo. Negalima pamiršti ir J. Pipynės, kuris pavasarį stipriai sirgo, nors pasak privačių laiškų, jaunas J. Pipynė pradėjęs gerokai garbinti dievaitį Bachą. Dėl blogos taktikos Europos pirmenybėse jis atkrito užbėgimuose, lygiai kaip ir Augsburge rugsėjo 20-21 d.d. tarpvalstybinėse rungtynėse Vakarų Vokietija — Sov. Sąjunga, pralaimėjo dviems vokiečiams. Savo geriausiu laiku 1500 m bėgime — 3:41,1 — J. Pipynė yra dvyliktoje vietoje pasaulyje ir dar nesimato jam stipraus konkurento iš rusų pusės.

Lengvosios atletikos sezonas eina prie pabaigos. Po Lietuvos lengvosios atletikos pirmenybių Vilniuje, vertėtų mesti bendrą žvilgsnį į sportų karalienės pasekmes. Tiesa, mūsų sostinės lengvatlečių pasirodyme nedalyvavo nei J. Pipynė, nei Baltušnikas, Varanauskas, Zalogaitytė (buvo išvykę į Rumuniją, Vokietiją), tačiau jose atsiekta neblogų rezultatų. Pirmoje vietoje tenka išskirti ieties metiką Jokūbą Mozūrą, atsiekusį naują Lietuvos rekordą — 73.09 m. Įdomu, kad atvykėlis į Lietuvą, rusas Rusinov, 100 m. bėgimo favoritas, pralaimėjo lietuviui Židoniui. Ruso "ambicija" buvo taip užgauta, kad po pralaimėjimo jis paliko stadioną, nedalyvavo 4x100 estafetėje ir sekančią dieną taip pat nepasirodė 200 m bėgime. Židonis, kuklus lietuvis, kukliai pradėjo ir užbėgimus (10,8, tuo tarpu Rusinov — 10,6 sek.), o baigmėje pirmas palietė juostelę, neblogu 10,7 sek. laiku.

Žemiau talpiname 1958 m. geriausius Lietuvos lengvosios atletikos rezultatus. Savaime aišku, iš lentelės išbraukiau visas Lietuvos rusų pasekmes, kadangi jie tik laikinai yra atvykę į mūsų kraštą, tad ir su Lietuvos sportiniu gyvenimu nieko bendro neturi. Dėkui Dievui, tokių atstovų nėra daug — Rusinov, Jaščianin (kūjo metikas), Zaikina ir kt. Pasekmės liečia iki spalio 1 d. varžybas.

100 m. A. Židonis 10,7 sek.; A. Maskoliūnaitė 12,2 sek.
200 m. A. Židonis 22-1 sek.; R. Petrikaitė 25,5 sek.
400 m. A. Židonis 49,6 sek.; E. Žiūrytė 58,2 sek.
800 m. J. Pipynė 1;51,6 sek.; F. Karaliūnaitė 2;12,0 sek.
1500 m. J. Pipynė 3;47,3 sek.
2000 m. J. Pipynė 5;08,3 sek.
5000 m. J. Pipynė 14;24,4 sek.
10.000 m. A. Liepus 30;32,8 sek.
Maratonas V. Selenis, 2 val. 39 min. 25,8 sek.
110 m. kliūt. S. Balsys 15,0 sek.; 80 m. A. Maskoliūnaitė 11, 3 sek.
200 m. kliūt. S. Balsys 25,1 sek.
400 m. kliūt. S. Balsys 54,8 sek.
3000 m. kliūt. V. Andriuška 9;11,2 s.
10 km. ėjimas A. Mikėnas 43;21,4 s.
20 km. ėjimas A. Mikėnas 1 val. 30 min. 33,6 sek.
Šuolis į tolį A. Černiauskas 7,12 m.; D. Nepaitė 5,77 m.
Į augštį T. Koreiva 1,95 m.; J. Jančiauskaitė 1,57 m.
Trišuolis J. Janickas 14,79 m.
Su kartimi J. Mozūra 4,13 m.
Rutulys A. Varanauskas 17,15 m.; A. Išganaitytė 13,74 m.
Diskas A. Baltušnikas 56,58 m.; J. Laukytė 48,86 m.
Ietis J. Mozūra 73,09 m.; B. Zalogaitytė 53,97 m.
Kūjis A. Varanauskas 53,49 m.
Penkiakovė J. Pipynė 3089 taškai; D. Nepaitė 4111 taškų.
Dešimtkovė J. Kekys 5851 taškas.

K. Baronas.

Ken WILES Ltd.

REALTOR

PERSIKĖLĖ į naujas modernias patalpas. Prašome įsidėmėti mūsų įstaigos naują adresą ir telefoną.
2360 BLOOR ST. W. (prie Windermere Ave.). TEL. RO. 6-9241

Štai nauji šios savaitės pardavimai:

Bloor - Ossington
$3-4.000 įmokėti, 10 kambarių, dupleksas, 2 virt., 2 vonios, vand. alyva šildomas, didelis kiemas, garažas, arti krautuvių ir susisiekimo.

Annette - Runnymede
$5.000 įmokėti, 7 did. kamb. per 2 augštus, 2 virtuvės, vand. alyva šildomas, 2 vonios, gražus kiemas, garažas, greitas užėmimas. Savininkas išvyksta.

High Park Blvd. - Roncesvalles
$4.500 įmokėti, atskiras 7 gražių kambarių, alyva šildomas, labai švarus iš lauko ir vidaus, dvigubas garažas. Namas be skolų. Vertas dėmesio.

College - Dufferin
$19.500 pilna kaina už 11 kambarių dupleksą. 2 virtuvės, 2 vonios, 2 garažai, vand. alyva šildomas. Šią savaitę turi būti parduotas, nes savininkas išvyksta. Galima tuojau užimti, geras nuomavimui.

S. JOKUBAITIS
Įstaigos telef. RO. 6-9241. Namų telef. LE. 4-0773

I. MAWRODIN Realtor
2543 Dundas St. W. RO. 7-3121
Greitas ir sąžiningas patarnavimas įvairiose nekilnojamo turto transakcijose.
A. MIČIŪNAS

Parduodamos nuosavybės.

$500—pilna kaina, Lake Simcoe sklypai arti ežero.
$950—pilna kaina, 10 akrų, mišku apauges sklypas arti Lake Simcoe.
200 akrų ūkis Lake Simcoe apylinkėje.
Market Garden Lands, Lake Simcoe apylinkėje. 40 mylių nuo miesto, $50 už akrą: nuo 10 iki 300 akrų sklypai.
10 akrų sklypai: pasirinkimas iš šimto. tarp New Market - Lake Simcoe. Kainos nuo $500.

TEIRAUTIS:
WA. 3-8416

Taip pat mums reikia įvairių tautybių pardavėjų.

V. VASIS
REAL ESTATE
872 Bloor St. W. Telefonas LE. 1-4605
Didelis pasirinkimas gyvenamų namų, biznių, žemės statyboms.

Baltica
LIETUVIŠKA RŪBŲ VALYKLA
966 Dundas St. W. - - Tel. LE. 1-5688
Valome, dažome, jaudžiame ir taisome.
PAIMAME IR PRISTATOME Į NAMUS.
Jūsų patogumui patarnaujame nuo 8 val. ryto iki 7 val. vakaro.
Darbas atliekamas greitai ir sąžiningai.
Sav. V. BLOCKIS

LE.4-3608
Draudimai
AUTOMOBILIŲ NAMŲ KILNOJAMO TURTO GYVYBĖS NELAIMINGŲ ATSITIKIMŲ
PRANAS BARAUSKAS

RESTORANAS "RŪTA"
Naujai atidarytas ir naujai įrengtas. Valgiai gaminami prityrusių virėjų.
Atidarytas nuo 6 val. ryto iki 9 val. vak. Visi maloniai kviečiami atsilankyti.
994 DUNDAS ST. W., TORONTO. Telefonas LE. 6-4393
Savininkai V. H. J. IVANAUSKAI.

VYRIŠKŲ ir MOTERIŠKŲ RŪBŲ SIUVĖJAS A. BERESNEVIČIUS
Visiems sezonams pasirinkimas naujausių moderniškų angliškų medžiagų kostiumams ir paltams. Augščiausios klasės rankų darbas Toronte. Naujausi modeliai. Žemiausios kainos.
1299 Dundas St. W. (tarp Dovercourt Rd. ir Lisgar), Toronto

TAUPYK ir SKOLINKIS
Kredito Kooperatyve "PARAMA"
Paskola 1 asm. iki $3.000. Paskolos, indėliai ir gyvybė apdrausta.
DARBO VALANDOS:
Pirmadieniais ir Penktadieniais nuo 10-12 v. ryto ir 5.30-9 val. vak.
Antradieniais — nuo 10-12 val. ryto ir 7 - 9 val. vak.
Trečiadieniais ir Ketvirtadieniais nuo 10-12 val. ryto — uždaryta.
Būstinė: Lietuvių Namai, 1129 Dundas St. W., Toronto, Ont.
Telefonas LE. 2-8723

ED. KONDRATAS
Vyrų ir moterų rūbų siuvėjas

1113 Dundas St. W., Toronte
(prie Lietuvių Namų)
Telefonai:
siuv. LE.3-5454 namų LE.4-6643

ŽUKLAVIMO
ir įvairius kitus SPORTO REIKMENIS su atitinkamomis nuolaidomis gausite tik

J. BERŽINSKAS
1212 DUNDAS ST. W. - TORONTO - TEL. LE. 2-9547
Čia pat galima užsisakyti lėivams motorus bei įvairius medžioklinius šautuvus.

Krosnys – Gazai – Alyva – Anglys
CONVERSION BURNERS — gazo ir alyvos. VANDENS TANKAI — gazo ar elektros. Šaldytojai (air conditioners), vasarai ir žiemai. Krosnys "Gurney" — gazo ar elektros. Šaldytuvai — gazo ar elektros VISŲ RŪŠIŲ REMONTO DARBAI.
ROSE HEATING — TINSMITH CO.
844 Broadview Ave. Krautuvė — 723 Gerrard St. E.
Savininkai ZALECKIAI
TELEFONAS HO. 6-1623
Pas mus pigesnės kainos ir didelis pasirinkimas

ŠILDYMO KONTRAKTORIUS
Visų rūšių šildymas ir įvairios pompos.
999 College St., Toronto. Telef. LE. 4-6123
ANT. JUOZAPAITIS

Norėdami turėti ištikimą mašinos veikimą per malonius vasaros išvažiavimus, užsukite į
WALLY'S GARAGE
5 ROBERT STREET, TORONTO
/prie Spadina-College/
Sav. VL. TARVYDAS
Sąžiningai atliks visus mašinos pataisymo darbus.
Naujų stabdžių įdėjimas tik $18.00
Garantuotas darbas. Lietuviams pigiau negu kitur.
TEL. NAMUOSE: LE. 2-4058. DARBE: WA. 1-9541

.. ŠYPSENOS ..

Kas daugiau veikia?

JAV Wilkinstown mieste buvo oro puolimo pratimai. Buvo pranešta, kad rotušė yra liepsnose ir visi tarnautojai turi ją tučtuojau apleisti. 200 tarnautojų rotušę apleido per 2 minutes ir 21 sekundę. Po poros dienų burmistras įdomumo dėlei nusprendė patikrinti, per kiek laiko tarnautojai apleidžia rotušę pietų pertraukos metu. Pasirodė, kad truputį greičiau — per 1 minutę ir 34 sekundes.

Nenorėjo ginčytis

— Bet per jungtuves juk tu prisiekei mylėti, būti ištikima ir klausyti... — primena vyras ginčo metu žmonai.

— Prisiekiau, — sako žmona, — dėl to, kad nenorėjau prie visų žmonių ir dar bažnyčioje pralėti ginčą...

Papūgos uždarbis

Maskvietis darbininkas užeina pas savo bičiulį ir nustemba pamatęs didžiulę krūvą anglių.

— Iš kur pas tave tiek anglių ir dar vasarą?

— Tai nuopelnas mano papūgos. Matai, mes gyvename visai netoli geležinkelio, o traukinių vaikšto daug. Kai tik eina traukinys, mano papūga tuoj ima šaukti: "Tegyvuoja Chruščiovas! Valio!..." Įdūkę mašinistai mėto ją anglimis, bet vis nepataiko. Taip ir prisirinko krūvelė...

Dėl principo

Mėgstąs meluoti tipas giriasi:

— Einu gatve ir juntu, kad kažkas po batais veliasi. — Pažiūriu — pinigų krūvą besanti.

— Pasiėmei?—paklausė draugas.

— Ne!

— Kodėl?

— Dėl principo. Ar nežinai, kad garbingiau lūžti, nei lankstytis?...

LONDON, Ont.

KLB Londono apylinkės įgaliotinis šalpos reikalams praneša, kad nuo lapkričio 1 d. pradedamas šalpos vajus, kuris tęsis iki gruodžio 20 d. Per tą laikotarpį bus renkamos aukos pinigais ir rūbais. Piniginės aukos eis šelpimui Sibiro lietuvių, o rūbinės — Lenkijoje gyvenantiems lietuviams. Aukojami vartoti rūbai turi būti išvalyti ir nesuplyšę.

Brangūs Londono ir apylinkės lietuviai, Jūsų nuoširdi auka bus mūsų vargstantiems broliams lietuviams džiaugsmas, viltis ir paguoda jų sunkiame vargo kelyje. Kas aukoja nuoširdžiai — aukoja dvigubai, todėl pagarba tiems, kurie išties duosnią pagalbos ranką savo broliui, sesei lietuviui. **Šalpos įgaliotinis.**

Lietuviškos spaudos platintojas nuo lapkričio 1 d. iki gruodžio 31 d. daro 15% nuolaidos. Mieli Kanados lietuviai, pasinaudokite šia reta proga, pasirūpinkite praturtinti savo namus vertingu lietuvišku lobiu, kurio vertė nesikeis kartų kartomis. Būkime susipratę savo tautos vaikai, nesileiskime gundomi įvairių "komikų" ir duodamu per televiziją šlamštu. Sunaudokime tą laiką kultūringai, įkvėpdami savo jaunajai kartai tėvynės meilės ir pagarbos jausmus.

Ta padaryti mums padės lietuviška knyga. Jei ne lietuvė motina anais laikais prie ratelio su lietuviška knyga rankose, tai šiandien mes būtume tamsūs ir juodi, o nepriklausomos Lietuvos tikrai nebūtume turėję. Ir šiandien, būdami svetur, nebūsime savo tautos duobkasiais.

Nuolaida liečia visas lietuviškas knygas. Taip pat galima užsisakyti įvairių lietuviškų gaidų, potefono plokštelių, lietuviškų žurnalų ir visus lietuviškus laikraščius (išskiriant komunistinę spaudą).

Užsakymus siųsti ir informacijų teirautis šiuo adresu: K. Kudukis, 60 Adelaide St., London, Ont., Canada. Telef. HU. 7-5099.

WINNIPEG, Man.

Lietuvių bažnyčios statybos darbai jau visai baigiami. Jau išlieti gražūs cementiniai laiptai. Bažnyčios klebonas kun. J. Bertašius stebėtinu darbštumu moka surasti darbams pinigų ir pasišventusių darbininkų, kurie kartais naktimis dirba, kad tik užbaigti numatytus darbus. Visi tie lietuviai talkininkai yra užsipelnę didelės lietuvių pagarbos ir padėkos, ypač kad tokių talkininkų yra tik keletas.

Miesto burmistru S. Juba vėl perrinktas didele balsų dauguma — 75%. Burmistras gyventojams užimponavo savo užsispyrimu ginant ir tvarkant miesto reikalus su provincijos valdžia. Natūralių dujų kainų numušimas, naujos rotušės statyba ir kt. darbai atlikti tik jo darbo dėka. Burmistras yra ukrainiečių kilmės.

Kas gi ardo Winnipego lietuvių vienybę? Laikraščiuose skaitome K. Strikaičio ir kt. straipsnius ir negalime suprasti, kas tikrai ardo Winnipego lietuvių vienybę.

Naujoji B-nės valdyba atlieka tuos pačius darbus kaip atlikdavo ir buvusios valdybos (gal kiek bereikalo išsišoko dėl atstovų rinkimų į PLB Seimą). B-nės nario mokesčio rinkime daug pasidarbavo kasin. J. Demereckas. Tai grynai jo asmeniškas nuopelnas. Vienas iš straipsnių rašytojų vienybės ardytojų ieško net už Winnipego ribų. Be reikalo. Ardytojų reikia čia pat dairytis. **Miškinis.**

Pembroke, Ont.

Aukos Tautos Fondui

Iš KLB-nės Pembroke apylinkės valdybos suruošto Vasario 16 d. minėjimo, atskaičius rengimo išlaidos, gautas pelnas $15. Su aukų lapu nr. 1 surinkta Tautos Fondui iš Pembroke gyv. lietuvių atsilankant į jų namus: **$5** aukojo A. Petrulis; **$3** Jurevičių šeima; **po $2:** V. Rakauskas, A. Šukys, A. Trautrimienė, S. Vaičiulis, J. Vaičūnas ir V. Vizgaitis; **po $1:** V. Balys, J. Domijonaitis, J. Kiškis ir M. Marčiukaitis; **50 c.** P. Kiškis. Iš viso surinkta aukų atsilankant į namus — $24,50 ir iš apyl. v-bos $15. Tokiu būdu TF Atstovybė Kanadoje gavo iš V. Vizgaičio TF įgaliotinio Pembroke aukų iš viso $39,50.

Tautos Fondo ir savo vardu širdingai dėkoju V. Vizgaičiui už jo pastangas ir pasišventimą renkant aukas, o taip pat širdingai dėkoju visiems neskaitlingos Pembroke apylinkės lietuviams už aukas. Pavergtos tėvynės laisvinimas buvo ir bus augščiausias mūsų visų tikslas.

V. Vaidotas, TFA Kanadoje pirm.

PADAROMI minkšti baldai
pagal užsakymus ir aptraukiami seni labai pigia kaina.
Darbas garantuotas.
Tel. HO. 3-5493.

Los Angeles. — JAV pagamino raketą "X-15", kuri su žmogumi viduje turinti apskristi bent 2 kartus žemę ir nusileisti.

SUDBURY Ont.

Streikas

INCO darbininkų streikas jau įėjo į antrą mėnesį, o galo dar vis nesimato. Kompanija be abejonės būtų galėjusi pridėti nors keletą centų valandai ir užbėgti už akių gresiančiam darbininkų skurdui. Teisybė, kad nikelio pareikalavimas tarptautinėj rinkoj yra sumažėjęs ir kompanija turi atsargų pusei metų, o gal dar ir daugiau, tačiau, nors paskutiniu laiku kompanijos pelnas yra sumažėjęs, visdėlto ji dar turi keliolika milijonų pelno per metus, o darbininkų pragyvenimo reikmenys vis dar brangsta, atseit, dolerio perkamoji galia kasmet krinta 4-5 centais. Kompanija būtų geriau padariusi, jei būtų tam tikrą dalį darbininkų atleidusi. Jie būtų gavę valdžios pašalpą ir būtų galėję nors kukliai pragyventi. Dabar gi darbininkai yra įstumti į pačias blogiausias sąlygas, kokios tik galėtų būti. Atrodo, lyg kokia juoda ranka tvarkytų visus šiuos reikalus. Pradžioj propagandos būdu sukeltas streikininkų tarpe šiok toks entuziazmas greitai išgaravo, o ano sekmadienio susirinkime darbininkai ypatingai buvo sujaudinti. Ypač blogai nuteikė darbininkus tardymas: "Ar turi namus, mašiną? Kiek pinigų turi banke?" Vienas banko tarnautojas buvo atleistas iš tarnybos už sudarinėjimą sąrašų, už banko paslapčių išdavimą. Ir tokių, mat, priemonių imamasi. Unijos vadai net siūlo turintiems parduoti mašinas. Bet kas gi pirks? Argi tie, kurie taupė ir stengėsi įsigyti šiokią tokią nuosavybę, dabar turėtų dėlto nukentėti? Unijos vadovybė deja mažai turinti pinigų kasoje. Įdomu, kur ji tokias milijonines sumas, surinktas iš darbininkų prakaito, padėjo. Gaila, kad čia nėra valstybinės kontrolės.

Didelį antausį čionykštė unija gavo, kai Montrealy policija išvaikė Sudburio unijos pikietuotojus ir INCO prekės netrukdomai buvo toliau kraunamos į laivus. Montrealio darbininkų unija tokį pasielgimą motyvavo tuo, kad Mine Mill Sudburio unija nepriklauso prie CLC (Canadian Labor Congress). Su unija, kuri buvo viešai išmesta iš CLC kaip komunistinė, kitos unijos nenori skaitytis. Garsus detektyvas G. W. Carr savo veikale: "The Red Fog over America", kuris susilaukė jau net trečios laidos per trumpą laiką, paduoda rimtos medžiagos, kaip raudonieji paėmė Sudburio uniją į savo kontrolę. Nėra duomenų, kad ši unija būtų jų atsikračiusi. Šių faktų nežino net didelė dalis pačių darbininkų. Tatai teko patirti man pačiam kalbantis su darbo draugais ir labai nustebti, kad darbo žmonės yra apgaudinėjami ir mulkinami. Yra ženklų, kurie leidžia manyti, jog ir INCO kompanija greičiausiai palaiko šią uniją. Paimsiu tik vieną pavyzdį. Kai prieš keletą metų čia norėjo įsisteigti kita unija, tai kaikurie darbininkai kreipėsi į INCO, prašydami paramos, bet kompanija nedavė nei cento. Tame judėjime buvo ir keletas mūsų tautiečių. Nors viskas buvo daroma slapta, bet unija sužinojo kaikurių pavardes. To pasekoje ir mūsų vienas tautiečis buvo išmestas iš unijos. Čia INCO elgesys atrodo keistas. Gal kompanija pasielgė gana logiškai, nes jai visuomet yra geriau turėti silpną uniją negu tvirtą, turinčia milijonus narių su milijonais dolerių kasoje. Kaip ten bebūtų pradžioje šita unija yra realiai darbininkams padėjusi ir įsigijusi darbininkų simpatijų. Dėl to dabar daugis darbininkų jos aklai klauso. Bet tie seni nuopelnai yra jau netik seniai nuvytę, bet ir nudžiūvę. Dabartinis jos elgesys nepasižymi nei taktu nei išmintimi, nei nuoširdžiu noru ginti tikruosius darbininkų reikalus, bet, atrodo, lyg tyčia darbininkus stumia į didesnį skurdą.

Dabar mes kaltiname kompaniją šykštumu, uniją neišmintingumu ir klastingumu, bet turim ir save apkaltinti pasyvumu. Jei visada visi būtume lankę unijos susirinkimus, tai būtume galėję patvarkyti reikalus mums palankia prasme. Jei tik vienas kitas pareikšdavo protestą, tai valdančiųjų klika jam užčiaupdavo burną, bet, jei būtų buvusi masinė organizuota opozicija, tai kaikurie neatsakingi asmenys nebūtų galėję sauvaliauti, kaip iki šiol. **Maineris.**

Vyriškų ir moteriškų rūbų siuvėjas
K. ARDAVIČIUS
High Park rajone
2102 DUNDAS ST. W. Tel. LE. 3-2220
(tarp Howard Pk. ir Roncesvalles)

DĖMESIO! DĖMESIO!
TAISAU VISŲ RŪŠIŲ
TELEVIZIJAS, NAMŲ ir AUTO RADIJAS
Darbas sąžiningas ir garantuotas.
AL. ČIŽIKAS
18 SKYLARK RD., Toronto. Tel. RO. 6-4063

KVALIFIKUOTAS TECHNIKAS TAISO
televizijos ir radio aparatus
TAPE REKORDERIUS, Hi-Fi, PATEFONUS.
J. ŠIANIONIS
19 GLEN BELLE CRESC. Telefonas RU. 1-7861.

PIGIAUSI siuntiniai Į LIETUVĄ
Pramonės gaminiai — Maistas — Vaistai
Štai mūsų kainų pavyzdžiai:
22 svarai cukraus $11.95
22 svarai ryžių $14.75
22 svarai taukų $23.20
Siuntiniai pristatomi per 3-4 savaites.
Janique Trading Co. Ltd.
835 Queen St. W., Toronto
Tel. EM. 4-4025
Skyriai Hamiltone, St. Catharines, Edmonton, Buffalo ir kt.

Dr. V. Sadauskienė
Dantų gydytoja
129 GRENADIER RD.
(2-ras namas nuo Roncesvalles), Toronto.
Telefonas LE. 1-4250
Priėmimo valandos: nuo 9-12 ir 3-8 val. vak. (pagal susitarimą).

Dr. N. Novošickis
Dantų gydytojas
459 BLOOR ST. W., Toronto, Ont.
(Starkman vaistinės namuose)
Darbo valados susitarus telefonu
Tel. WA. 3-2003

Raštinė: LE. 4-4451
Dr. P. MORKIS
DANTŲ GYDYTOJAS
Vakarais ir šeštadieniais pagal susitarimą
1082 BLOOR W., TORONTO 4.
(į rytus nuo Dufferin St.)

DANTISTAS
Dr. ELIAS WACHNA
Priėmimo val. 10-12, 2-6. Pirmadieniais, ketvirtadieniais priima tarp 7-9.
386 Bathurst St., Toronto
Tel. EM. 4-6515

Lietuvio advokato įstaiga
Victor D. ALKSNIS
ADVOKATAS - NOTARAS
62 RICHMOND ST. WEST
/kampas Bay & Richmond/
Room 901
Telefonas EM. 2-2585

GEORGE BEN, B.A.
teisininkas — advokatas ir notaras.
Kalba slavų kalbomis.
1147 Dundas St. W., Toronto
Telefonai: LE. 4-8431 ir LE. 4-8432

A. STANČIKAS, baigęs National Radio Institute radio ir televizijos skyrių,
TAISO
TELEVIZIJOS IR RADIO APARATUS
Aparatai paimami ir grąžinami į namus veltui. Darbas ir dalys garantuotos.
Skambinti telef. LE. 1-1602.

VALAU FOTELIUS
ir įvairius kilimus, taip pat išimu rašalo dėmes. Sutaisau iširusius galus ir pradegintus kilimus.
Skambinti LE. 3-4912
P. KARALIŪNAS

A. P. GARAŽAS
1539 DUNDAS ST. W.
/prie Dufferin/
Visų rūšių mechaninis automobilių remontas. Spec. Fordomatic - Hydromatic transmisijos.
Sav. ANTANAS PAŠKEVIČIUS
Telefonas LE. 5-9130

Visi elektros darbai atliekami greitai ir prieinamomis kainomis.
VICTOR ELECTRIC CONTRACTING CO.
V. JUŠKEVIČIUS,
Licenced master electrician.
Telef. HI. 7-1601
Toronto

Dr. E. Zubrienė
Dantų gydytoja
1577 BLOOR ST. WEST
(prie Dundas)
Telefonas LE. 2-4108
Priėmimo valandos:
nuo 9-12 ir 3-8 val. v.
Šeštadieniais pagal susitarimą

AKIŲ SPECIALISTAS
L. LUNSKY. R.O.

Pritaiko akinius visiems akių defektams, akių nervus, kurie dažnai sukelia galvos skaudėjimą ir nervuotumą. Kalba slavų kalbomis.
470 College St. W. Toronto
Telef. WA. 1-3924

OKULISTĖS
Br. BUKOWSKA - BEJNAR, R.O.
WIKTORIA BUKOWSKA, R.O.
274 RONCESVALLES AVE.
(prie Geoffrey St.)
Telef. LE. 2-5493
Darbo valandos: kasdien 10 v. ryto iki 9 val. vak.; šeštadieniais nuo 10 va. ryto iki 6 v. v.

W. A. LENCKI, B.A., L.L.B.
Teisininkas — Advokatas — Notaras
100 Adelaide St. W.
Room 107
Telefonas EM. 6-4182
Toronto

LIETUVIO ADVOKATO ĮSTAIGA
NEIMAN, BISSETT & SEGUIN
Advokatai — Notarai
35 HAYDEN ST., Toronto,
(arti Bloor ir Yong gatvių)
Telef. įstaigos: WA. 4-9501. Telef. namų: BE. 3-0978

A. LIŪDŽIUS, B.L.
VIEŠASIS NOTARAS
(Notary Public)
Advokatas iš Lietuvos.
Visi notariniai reikalai ir teisiniai patarnavimai, morgičiai.
95 Roncesvalles Ave., Toronto
Telef. LE. 6-5613

DAŽAI IR SIENOMS POPIERIS!
Vaškas, šepečiai, terpentinas
Sky's Paint & Wallpaper
891 DUNDAS ST. W.
Toronto, Ont.
Tel. EM. 4-2715

VEDYBOS
Jei norite vesti, rašykite /vokiečių ar lenkų k./, telefonuokite ar atvykite asmeniškai į
VEDYBŲ BIURĄ "WALDI"
859 COLLEGE ST., Toronto, Ont.
Telefonas LE. 2-5461.
Informacijos kasdien nuo 6-9 val. v. Atsakymams raštu pridėti $1. Moterims iki 35 m. amž., tarpininkavimas veltui.

P. SALNA
LIETUVIS MATININKAS
(Ontario Land Surveyor)
ATIDARĖ MATAVIMO ĮSTAIGĄ
Legalus rubežių nustatymas. Subdivisions. Morgičių planai ir t.t.
95 Mill Rd., Yongehurst P.O., Ont.
Telefonas TU. 4-3988
Richmond Hill

Įstaigą veikia
168 val. savaitėje
DRAUDIMAS
RO. 9-4612
GENERAL INSURANCE
Turto draudimas (namai, auto ir pan.) visoj Ontario provincijoj.
AL DUDA

TORONTO, Ont.

Šv. Jono Kr. parapijos žinios
Visų Šventųjų ir Vėlinių pamaldų tvarka:

Šeštadienį, lapkričio 1 d. — bažnytinė šventė — šv. Mišios ryte 8.30 val., vakare 7 val. šv. Mišios su pamokslu.

Sekmadienį, lapkričio 2 d., pamaldos sekmadienio įprasta tvarka: 9.30, 11 ir 12 val. Pamokslai kun. dr. J. Gutausko. Sekmadienio vakare 7 val. iškilmingas mirusiųjų pagerbimas: pamaldos, pamokslas, libera prie žuvusiems paminklo.

Pirmadienį, lapkričio 3 d., Vėlinių dieną, rytinės pamaldos pradedamos 6.30 val. ir tęsiamos iki 8.30 val. Paskutinės giedotinės Mišios už mirusiuosius vakare 7 val. Vėlinių dienų proga gaunami visuotini atlaidai. Sąlyga: priėmimas Sakramentų ir paaukojimas atitinkamų maldų šv. Tėvo intencija.

— Sutvirtinimo sakramentas par. bažnyčioje teikiamas šeštadienį, lapkričio 8 d., 6 val. vak. Tą patį vakarą įvyks skautų iškilmingos jubiliejinės pamaldos už žuvusius. Po pamaldų par. salėje įvyks parapijos vakarienė, kurioje dalyvauja sutvirtinamieji, jų tėvai, skautų šventės dalyviai ir visi, kurie norės atsilankyti. Vakarienės ruošimu rūpinasi par. komitetas, talkininkaujamas sutvirtinamųjų tėvų ir skautų atstovų.

— Užsiregistravusiųjų Kalėdų darbams pašte sąrašai į Otavą išsiunčiami šios savaitės pradžioje. Suinteresuotieji iš paštos įstaigos gaus asmeniškai pakvietimus laiškų formoje.

— Šią savaitę lankomi lietuviai šiose gatvėse: College, Lisgar, McKenzie, Albany ir Brunswick.

Labai prašoma į parapijos chorą įsijungti naujų choristų. Repeticijos vyksta tuojau po 11 val. pamaldų, joms vadovauja choro vedėjas muz. St. Gailevičius. Ankstyvosioms sekmadienių pamaldoms praturtinti kun. B. Pacevičius suorganizavo jaunesniųjų chorą, kuris gieda sekmadieniais 9.30 val. pamaldose.

— Šį šeštadienį 7 val. vak. šv. Mišių intencija už Mykolą Valadką. Už šv. Jono Kr. Pašalpinės Draugijos mirusius narius gedulingos pamaldos pirmadienį 8 val. ryto.

Išganytojo liuteronių bažnyčioj, 1691 Bloor St. W. ir Indian Rd. kampe lapkričio 2 d., 1 val. p.p. įvyks lietuvių evangelikų pamaldos, laikomos superintendento kun. Stasio Neimano, atvykstančio iš Čikagos. Pamaldose bus prisimenama liet. skautų įsikūrimo 40 m. sukaktis. Skautai dalyvaus organizuotai.

Prašome visus lietuvius evangelikus kuo skaitlingiausiai atsilankyti.

Ev. Liut. Liet. parap. Taryba.

E. Gavenytė iš Toronto persikėlė į Čikagą pas savo mamytę.

Dipl. ekon. J. Varanavičius, buvęs Augšt. Prekybos mokyklos "Žibintas" Vokietijoje direktorius, D. Britanijoje išgyvenęs 11 metų ir Bradfordo lietuvių kolonijoje suorganizavęs lietuvių namų įsigijimą, didžiausią ir pavyzdingiausią Anglijoje šeštadieninę mokyklą, "E. Lietuvio" ir kitų laikraščių bendradarbis, spalio 16 d. atvyko su žmona ir dukrelėmis Nijole ir Regina į Kanadą ir apsigyveno Toronte — 102 Howard Park Avenue.

Ona ir Jonas Gustainiai sulaukė antros dukrelės.

Solidarumo mokesčio vajus

Praeitą savaitę surinko: O. Indrelienė $18, St. Jaseliūnas $28, J. Jasinevičius $20. Išviso $66. Nuo vajaus pradžios surinkta $536. Kas mokesčio dar nėra sumokėjęs, prašomi įmokėti sekmadieniais prie bažnyčių budintiems rinkėjams. Mokesčio rinkimas tęsis iki gruodžio 14 d.

Apyl. valdyba.

Žemės ūkio žiemos mūgėje lapkričio 14-22 d.d. arklių sportiniuose pasirodymuose dalyvaus ir žymioji Europos jojikė Liselott Lisenhoff 1956 m. olimpinių žaidynių Stockholme laimėtoja.

Natūralių Albertos dujų vamzdžiai jau baigti spalio 10 d. Torontui šios dujos pradėtos teikti šį pirmadienį 8 val. rytą. Iki šiol naudotų Tennessee Gas Transmission teikiamų Texas ir Louisiana dujų vamzdžiai bus uždaryti po 10 dienų, kai bus įsitikinta, kad Albertos dujų tiekimas vyksta normaliai.

Ryšy su dujų šaltinių pasikeitimu jų naudotojams nepasikeis niekas. Nereikės nei jokių pakeitimų krosnyse, nei kaina nepasikeis.

Prisikėlimo parapijos žinios

— Šį šeštadienį Visų Šventų šventėje bus laikomos Mišios 30 val. vakare. Be to, Mišios yra įprasta tvarka — 7, 7.30 ir 8 val.

— Iškilmingas Vėlinių dienos mirusių paminėjimas bus šį sekmadienį 7.30 val. vak.

— Kitą savaitę bus lankomi parapijiečiai sekančiose gatvėse: Indian Rd., Indian Rd. Cr., Parkside Dr., Indian Valley, Indian Dr., Brad, Kenneth, Abbott, Jerome, Wanda Rd., Prince Rupert, Dorvale, Chelsea ir Edna.

— Šį šeštadienį Prisikėlimo p. salėje nebus jokio parengimo. Taip pat šį sekmadienį joje nebus 11.30 val. Mišių ir jokio judėjimo, nes lakuojamos salės grindys. Kavinė bus galima naudotis, ją pasiekiant per užpakalines duris arba per zokristiją.

— Nekatalikiškas gimnazijas lankančiam jaunimui reiligijos pamokos nuo ateinančio sekmadienio bus ne po paskutinių, bet tuoj po 10 val. Mišių muzikos studijoje.

— Kviečiame savo parapijos moteris prisidėti prie Katalikių Moterų Draugijos veikimo. Prisikėlimo parapijos skyriaus visuotinis metinis susirinkimas šaukiamas šį sekmadienį po paskutinių Mišių muzikos studijoje.

— Prisikėlimo parapijos salė ir kavinė jau išdažytos. Parinktos spalvos yra labai lengvos ir šiltos, ypač lubose. Sienų apatinė dalis išmušta plastikine medžiaga, kuri yra ne tik tvirta, bet ir plaunama. Šį savaitgalį salės puošimo darbai bus baigti. Laikinoji bažnyčia tuo tarpu nebus dažoma, nes šiam tikslui dar nepakankamai suaukota. Kada reikiama suma bus sudėta, bus imamasi puošti ir bažnyčią. Aukos pamažėl plaukia.

— Kitą savaitę choro repeticijos bus pirmadienį ir trečiadienį, 7.30 val. vak. Abi repeticijos bendros.

— Pakrikštyta Stasio ir Elenos Matušaičių dukrelė Barbora Elena bei Donato ir Valerijos Karosų dukrelė Rima Marija.

Dailės parodos Toronte

Eilė galerijų šiomis savaitėmis išstatė stiprių rinkinių dailės mėgėjo dėmesiui. Najoje Park galerijoje trečiadienį užsidaro abstraktistės Marion Greenstone, Kanadoje apsigyvenusios amerikietės, paroda. Ji užsirekomendavo kaip viena iš pačių rimčiausių ir labiausiai užsitikrinusių Toronte matytų dailininkų, dirbančių nevaizdiniame fronte. Ten pat tuoj atidaroma Painters Eleven metinė apžvalga. Tai grupė jaunų talentingų avangardistų. Jų parodos visuomet yra įdomios bent jau Kanadai naujomis idėjomis.

Gretimoje Jordan galerijoje Yorkville gatvėje vyksta britų dailininkų grupės paroda. Ten dėmesio vertos Armitage ir Butler skulptūros, bei Kit Barker aliejai.

Bloor gatvės Lang galerijoje matomas Colville. Jo darbai yra realistiniai, mums įprasta prasme, betgi perdėm modernūs, įrodą, jog moderni dailė nebūtinai yra grynai abstrakti.

Kita svarbi paroda atidaryta Roberts galerijoje. Ten yra meniškai bei komerciškai sekmingas York Wilson. Gausiame rinkinyje sudėti kelionės po Italiją įtaigoti kūriniai, atpažįstami iš tematikos, tačiau labai vykusiai suabstraktinti.

Pagaliau Toronto "Greenwich village" GCA galerijoje amerikiečio Gilbert pirma vieno žmogiškiaus paroda. Jo abstraktiški darbai talentingi, bet dar labai išvestiniai.

Geros ir Winters mistiškos figūros drobėje, išstatytos Hart House.

Toronto Meno Galerijoje matomas kruopštus 19 a. amerikiečių meno vad. Krolik rinkinys. Gretimai yra keturių kanadiečių grupė, iš kurios tik ukrainietis skulptorius Mol atkreipia dėmesį.

Parodos vyksta ir dar keliose galerijose, tačiau jos šio stebėtojo nuomone, neturi daug ką pasakyti.

Privačios galerijos atidarytos viktai savaitės bėgyje. Jų lankymas patogiausias yra šeštadieniais. Gi miesto galeriją galima lankyti ir sekmadienį, kuomet ten vyksta įvairių solistų rečitaliai, bei šiaip randama šventadieniška, kultūringa nuotaika. Sekmadienių popietėmis atidaryta ir universiteto Hart House galerija. **P. Alba.**

T. Meno Galerijoje spalio 31 d. atidaroma dabartinio meto sidabro meninių darbų paroda, kuri tęsis iki lapkričio 13 d. Išstatytų sidabro dirbinių vertė siekianti apie $75.000.

Šeštadieninė mokykla

nokslo metus pradėjo praėjusį šeštadienį. Bendrosios tvarkos palaikymui mokyklų taryba paskyrė vieną kanadietį mokytoją, kuris pasirodė lietuviams palankus ir padėdąs liet. mokytojams. Gražiai vyksta suorganizuoti mokytojų kadrą. Be daugumos praėjusiais metais dirbusiųjų mokytojų, šiais metais įsijungė jau Kanadoj baigusi universitetą Birutė Grigaitytė. Tikimasi, kad šį šeštadienį ateis dar naujų mokinių. Mokinių skaičius žymiai padidėjo. Vien į pirmą skyrių įregistruota per 100 mokinių. Visų Šventųjų dieną mokiniams duodama gera proga išklausyti pamaldas šv. Jono Kr. bažnyčioje 8.30 val. rytą, o po to tiesiog einama į šv. Pranciškaus mokyklą pamokoms.

KLK Moterų Draugijos

Prisikėlimo parapijos skyriaus visuotinis metinis narių susirinkimas įvyks lapkričio 2 d., sekmadienį, po paskutinių Mišių muzikos studijos patalpose.

Kviečiame nares ir prijaučiančias skaitlingai dalyvauti: bus įdomi programa ir dalyvės bus pavaišintos kavute.

Valdyba.

Šv. Jono Pašalpinės Draugijos narių susirinkimas įvyks lapkričio 2 d., sekmadienį, 3 val. p.p. šv. Jono Kr. klebonijos priestato salėje. Visi nariai kviečiami skaitlingai dalyvauti. **Valdyba.**

Moksl. at-kų gimnazistų susirinkimas su arbatėle įvyks šį sekmadienį, lapkričio 2 d., 4 val. p.p. Prisikėlimo par. muzikos studijoje. Įdomią paskaitą apie vabzdžius skaitys žinomas mūsų jaunimo rašytojas V. Tamulaitis.

Ateitininkų jaunučių berniukų (7-12 m.) susirinkimas bus šį sekmadienį, lapkričio 2 d., 3 val. p.p. Prisikėlimo par. klebonijoje. Susirinkimą su įdomiais žaidimais praves V. Bireta.

Mergaičių popietė

Mergaičių — 6 iki 10 m.—sekmadienio popietė įvyksta kiekvieną sekmadienį Prisikėlimo par. muzikos studijoje 3 val. p.p. Kviečiamos visos Toronto mergaitės aktyviai dalyvauti šiose popietėse, kurioms vadovauja Marijos Nek. Pr. seserys.

Vyčio ir SLA kaukių baliuje šokių metu daugelį šokių su daina palydės ukrainietis Ebenhart. Dalis dainų bus lietuviškos. Šiam vakarui dovanas dar skyrė: Baby Point dažų krautuvės savininkai pp. Galdikai ir dar pažadėjo skirti Rose Heating savininkai pp. Zaleckiai. **J. B.**

Kristaus Karaliaus šventė

Toronte paminėta specialia programa Prisikėlimo parap. salėje, kur buvo gausiai susirinkę publikos. Įžangai Prisikėlimo parap. choras, diriguojamas sol. V. Verikaičio pagiedojo K. Kavecko giesmę "Pulki, pasauli" ir J. Siniaus "O Kristau, mūs' meile ir viltie", o kun. dr. J. Gutauskas perskaitė dienai pritaikytą invokaciją. J. Matulionis savo paskaitoj nušvietė Kristaus karalystės prasmę ir kaikurių žmonių grupių pastangas ją griauti. Al. Bušinskaitė, atstovaujanti ateitininkus, padeklamavo B. Brazdžionio eilėraštį, o V. Kizytė, atstovaujanti skautes, paskambino Rachmaninovo preliūdą C-minor. Šiame minėjime pasirodė minėjimo dalyviams dar negirdėtos meninės pajėgos — solistė E. Degutienė ir P. Damijonaitis - Diminiuantes. Pirmoji pagiedojo Naujalio "O, Dievo Motina", antrasis — Haendelio ir Pergolesi giesmių. Minėjimo rengėjo — Katalikų Federacijos Toronto skyriaus vardu — padėkos žodį tarė jo pirm. T. Placidas, OFM. Sugiedoję Tautos himną dalyviai reiškė pasitenkinimą gerai suorganizuota trumpa programa, trukusia vieną valandą.

LAPKRIČIO 8 d. PRISIKĖLIMO PAR. SALĖJE įvyks didžiulis

RUDENS KAUKIŲ BALIUS.

Gros p. Ripkevičiaus vadovaujamas "Olympia" orkestras, veiks bufetas, bus turtinga fantais loterija ir vertinga įėjimo dovana Geriausios kaukės bus premijuojamos. Šiam baliui dovanas paskyrė:

Atlantis Export-Import Ltd., 380 College St., per p. Motušį;
Baby Point dažų krautuvė, 351 Jane St., per ponus Galdikus;
J. Beržinsko prekyba, 1212 Dundas St. W.;
A. Dūdos draudimo agentūra, 42 Evelyn Ave.,
High Park Food Market, 1669 Bloor St. W., per p. Demikį;
J. Margio vaistinė, 408 Roncesvalles Ave.,
Mohawk Furniture Ltd., 2446-8 Danforth Ave., per p. Aukštaitį;
Nordmende Radio Import Ltd., 1140 Bloor St. W., per p. Tumosą;
North Sylva Co. Ltd., 563 Brock Ave., per p. Karbūną;
Parkside Meat Market, 335 Roncesvalles Ave., per p. Krasauską;
Roncesvalles Meat and Groceries, 125 Roncesvalles Ave., per p. Motiekonį;
Rose Heating Co., 723 Gerrard St. E., per ponus Zaleckius.

Bilietai gaunami Margio vaistinėje, "Rūtos" valgykloje ir J. Beržinsko prekyboje.

VISI MALONIAI KVIEČIAMI DALYVAUTI!

Susivienijimo Lietuvių Amerikoje 236 kuopa ir SK "Vytis".

Lietuvos Skautų Sąjungos 40 m. sukaktis - minėjimas

Toronto skaučių - skautų - juntai, skautininkų ramovė, akademikai skautai-ės, sk. Židinys ir sk. tėvų k-tas rengia Lietuvos skautų 40 metų gyvavimo minėjimą. Tą progą iš Čikagos atvyksta J.Eksc. vysk. Vincentas Brizgys, kuris lapkričio 8 d. 6 val. vak. teiks Sutvirtinimo Sakramentą šv. Jono Kr. bažnyčioje. Tuo pačiu metu įvyks religinės muzikos susikaupimas - koncertas. Po to Jo Ekscelencija atnašaus šv. Mišias už žuvusius ir mirusius Lietuvos skautus-es. Po Mišių bus pagerbti žuvusieji prie žuvusiems paminklo.

Lapkričio 9 d., sekmadienį, 9 val. ryto J.E. Vysk. V. Brizgys atnašaus šv. Mišias už Lietuvos Skautų Sąjungą ir jos narius-es. Po pietų 4 val. Prisikėlimo parapijos salėje įvyks sukakčiai paminėti aktas, meninė dalis ir arbatėlė kavinės patalpose.

Visi Toronto lietuviai kviečiami dalyvauti šioj jaunimo šventėj ir prisidėti savo atsilankymu prie sukakties minėjimo.

Rengimo K-tas.

LIETUVIAI KATALIKAI

Bedieviškojo bolševizmo siautėjimas nebus amžinas. Grįš tautoms laisvė ir jose Dievo garbė. Iškankinta Lietuva bus reikalinga ne tik medžiaginės, o ir dvasinės pagalbos. Laisvėje gyveną lietuviai turime būti pasiruošę tą pagalbą suteikti. Laisvei sugrįžus gal negalėsi to reikalo paremti. Padaryki tai dabar. Laisvame pasaulyje gyvenančius visus lietuvius kviečiame dabar didinti Fondą paremti Lietuvoje katalikybės atsikėlimą.

Už stambesnę auką asmenų, šeimų ar organizacijų vardai bus įamžinti kurioje nors Lietuvos bažnyčioje. Aukas siųsti ar palikimus rašyti šiuo adresu: Most. Rev. V. Brizgys, 6727 S. California Ave., Chicago, Ill., USA.

Toronto miesto savivaldybės organų rinkimai bus gruodžio 1. Į miesto burmistro vietą tuo tarpu yra paaiškėję trys kandidatai: dabartinis burmistras N. Phillips, Ford Brand ir Joseph Cornish. Buvo laukiama, kad statys savo kandidatūrą ir pirmoji kontrolierė ponia Newman, tačiau ji pareiškė šiemet nekandidatuosianti. Ji norinti likti kontrolės tarnyboje.

Dr. Julius Kelertas
Chirurgas
2259 BLOOR ST. WEST
Toronto, Ontario.
Tel. RO. 7-0962
Priėmimo valandos 2-4 p.p. ir susitarus.

NAMŲ SAVININKAI!

Buv. B. SERGAUTIS - REALTOR
DABAR
EXTRA
REALTY LIMITED
Didžiausia lietuviška firma

989 BLOOR ST. W. LE. 4-9211
355 DANFORTH AVE. HO. 1-7515

Garantuoja greitą ir gerą jūsų nuosavybės pardavimą.

B. SERGAUTIS asmeniškai ir veltui:
1) įvertins jūsų nuosavybę,
2) duos raštišką garantiją, kad jūs gausit nustatytą kainą,
3) be nuošimčių paskolins pinigų nusipirkti kitą nuosavybę,
4) duos patarimus dėl investacijų,
5) 10% - 20% garantuotos investacijos.

MONTREAL, Que.

Visų Šventų Šventė išpuola šį šeštadienį. Tai yra Katalikų Bažnyčios įsakyta šventė. Tą dieną yra leista dirbti, bet yra pareiga išklausyti šv. Mišių. Šia proga AV bažnyčioje bus šv. Mišios ir vakare 8 val. Kitos šv. Mišios bus įprasta sekmadienio tvarka.

Vėlinių išvakarėse, šį sekmadienį, iškilmingos pamaldos AV bažnyčioje įvyks 7 val. vak.

Seselės keliasi į savo naująjį vienuolyną šį penktadienį. Čia jos ras tinkamas ir gražias patalpas gyventi ir dirbti gražųjį jaunimo auklėjimo darbą.

Kristaus Karaliaus šventės dėžiųjų atlaidų proga AV parapijos salėje po sumos įvyko parapijos iškilmingi pietūs. Pietų metu garbės svečiais buvo vaikučiai priėmę Sutvirtinimo Sakramentą. Dalyvavo apie 200 žmonių. Užkandžius paruošiant daugiausia pasidarbavo šios šeimininkės: E. Vaupšienė, M. Vaupšienė, K. Jakubauskienė, A. Ūsienė, M. Vilimienė, O. Motūzienė, E. Žibaitė ir Salalytė.

Malton aerodromas iki 1961 m. būsiąs perstatytas į moderniausį pasauly aerodromą. Kainuosią tai 20 milijonų dol. Jis būsiąs net 15-20 mylių nuo gyvenamųjų miesto rajonų, nes arčiau gyventojai nepakeltų sprausminių lėktuvų keliamo triukšmo. Paruošti taip pat požeminių kelių planai. Centrinis administracijos pastatas numatomas maždaug už 1 mylios į pietryčius nuo dabartinių pastatų. Apie jį ratu grupuosis 4 vad. aerokais su lėktuvų stotimi, iš kurios išvažiuojama į plentus požeminiais keturių linijų tuneliais, kad neužimtų lėktuvams reikalingų plotų. Ant aerokais stogų numatytos nutupimo vietos helikopteriams, kurie vešią keleivius į artimuosius meistus, kaip Hamiltonas, Oakville ir pan. Malton Rd. numatytas paversti 4 linijų keliu, aerodromą jungiančiu su 27 ir 401 keliais.

Planai yra paruošti John B. Parkin Associates ir greit būsią pradėti vykdyti.

Padėka

Nuoširdus lietuviškos ačiū visiems Toronto lietuviams, atsilankiusiems mūsų Kongregacijos 40 m. sukakties proga ir paremusiems savo aukomis lietuvių vaikų darželį.

Gili padėka tenka Tėvams Pranciškonams, ypač gerb. klebonui Tėvui Placidui, OFM, už svekinimus bei visokeriopą paramą, gerb. klebonui kun. P. Ažubaliui ir visiems dvasiškiams už atsilankymą bei paramą.

Dėkojame p. Dvilaičiui už paaukojimą savo laiko filmavimui.

Prie šios šventės pasisekimo daug prisidėjo VD Rėmėjos ponios: Petrauskienė, Tamulaitienė, Simanavičienė, Kuoliene, Bušinskienė, dr. Norvaišienė, Čeponienė, Mačionienė, Kairienė, Šarūnienė, kurios savo pagamintais kepiniais vaišino visus svečius ir maloniai visiems patarnavo. Šia proga aukų gauta $337.

Teatlygina visiems gerasis Viešpats.

N. P. Švč. Mergelės Marijos Seserys.

Išvyks į JAV. Neužilgo montrealiečiai turės atsisveikinti su dviem lietuviškom šeimom, kurios lapkr. mėn. pakviestos atsiimti vizas išvykti į JAV. Tai Gudų ir Kerbelių šeimos. Jonas Gudas, kuris atvyko iš Vokietijos į Montrealį prieš 11 metų ir šalia tiesioginio darbo du metus lankė braižybos kursus, vienus metus Sir George Williams College matematikos skyrių, buvo nuolatinis Montrealio choro choristas ir visokių parengimų aktyvus dalyvis. Išvyksta į Čikagą su žmona Vince ir dukrele Birute. Kerbeliai į Montrealį atvyko prieš trejetą metų iš Argentinos. Vytautas Kerbelis, mirus A. Piešinai, buvo AV parapijos vargonininku. Be to, abu Kerbeliai buvo gabūs fotografai, be kurių neapsėjo nė vienas reikšmingesnis Montrealio lietuvių gyvenimo įvykis. B. Kleizaitė - Kerbelienė šalia fotografavimo pasižymėjo kaip scenos veik. mėgėjų pastatymų režisorė. Kerbeliai išvyks į Providence, Rd. Island, su sūneliu ir dviem dukrelėm — Dovile ir Laima.

Nobelio premija rusui

(Atkelta iš 1 pusl.)

simena Kristų, Jo kančią, Prisikėlimą ir t.t.

Sovietų oficialieji sluogsniai jau pareiškė, kad Nobelio premijos paskyrimas B. Pasternakui esąs nedraugingas politinis aktas, siekiąs kurstyti šaltąjį karą prieš sovietus. Romanas esąs menkos literatūrinės vertės, pilnas neapykantos socializmui. Vargiai autorius galės atvykti į Stockholmą gruodžio 10 d. atsiimti premijos, nors kaip pats pareiškė, norėtų. Visai kita padėtis buvo pirmojo rusų Nobelio laureato Ivan A. Bunin 1933 m. —tada jis gyveno Paryžiuje kaip tremtinys ir Kremliaus leidimas nebuvo reikalingas.

"Pravda" jau pradėjo pulti B. Pasternaka išvadindama įvairiais nevalyvais žodžiais ir ragindama nepriimti premijos. Autorius telegrama padėkojo Švedijos akademijai už tą premiją.

●

Niujorkas. — Graikijos karalienė Frederika su 20 m. dukra ir 18 m. sūnumi atvyko į JAV. Jos kelionė esanti studijinė — susipažinti su atominės energijos panaudojimo galimybėmis taikos reikalams. Tai bus pirma karalienė užsiimanti studijomis.

Berlynas. — Rytų Vokietija paskelbė atsišaukimą į Vakarus pabėgusiems gydytojams, kviesdama juos grįžti, žadėdama, kad toliau nebūsią kišamasi į jų profesinį darbą ir jie neatitraukiami nuo jo į politinę veiklą. Vien šiemet yra pabėgę arti 500 gydytojų.

Padėka

Mūsų geriausiems bičiuliams J. J. Valiuliams, M. P. Besaspariams, kun. Ažubaliui, kun. B. Pacevičiui, J. Aukštaičiui, B. P. Dačinskams, A. J. Kazlauskams, J. J. Rovems, A. P. Barauskams, D. V. Simonaičiams, P. K. Daulianskiams ir visiems kitiems draugams mus atvykusius iš D. Britanijos širdingai sutikusiems ir paremusiems materialiai ir moraliai žengiant pirmuosius žingsnius Kanados žemėje reiškiame širdingą padėką.

J. Varanavičius su šeima.

Išnuomojamas frontinis kambarys vyrui su maistu. Bloor - Symington rajone. Tel. LE. 2-6922. Yra garažas.

Išnuomojami 2 kambariai ir virtuvėlė, be baldų, suaugusiems. EM. 4-9641 arba EM. 6-0091.

Išnuomojami 2 kambariai ir virtuvė suaugusiems. Tel. RO. 6-5738.

Išnuomojamas butas iš 2 kambarių ir virtuvės Roncesvalles rajone. Skambinti po 6 v. v. LE. 5-4724.

Išnuomojami 2 kambariai, virtuvė ir sunrūmis, be baldų ar su baldais. 445 Grace St., arti Bloor. Tel. LE. 6-7783.

Išnuomojamas butas — 3 arba 2 kambariai ir virtuvė. Be baldų. 62 Kenneth Ave., tel. RO. 9-5866.

Išnuomojami High Park rajone II augšto 3 kambariai ir virtuvė, be baldų, su atskira vonia. Skambinti RO. 2-3583 po 5 vel. vak.

High Park rajone išnuomojamas kambarys. Galima naudotis virtuve. Yra garažas. Tel. RO. 6-9688.

Išnuomojamas kambarys ir virtuvė su veldais. Skambinti RO. 9-9160 po 6 v.v.

MILNES FUEL OIL CO.
atstovas
VYTAUTAS AUŠROTAS
sudaro alyvos sutartis, priima užsakymus alyvos krosnims įstatyti ir visų rūšių anglių pristatymui.
Skambinkite: LE. 5-0527

BALTIC MOVERS
Baldų pervežimas Toronte ir tolimomis distancijomis. Visas vežamas turtas apdraustas. Važiuojam kas savaitę į Montreali, Londona, Windsora, Hamiltona, North Bay, Sudbury ir kitur.
30 DEWSON ST. TEL. LE.4-1403
TORONTO

TAUPYK, SKOLINKIS
savo kredito kooperatyve "LITAS"

Santaupos pilnai apdraustos. Paskolos lengvai ir greitai duodamos bet kokiam geram tikslui.

"LITAS" veikia sekmadieniais 11-1 val. p. p. Aušros Vartų parapijos salėje. Banko kambaryje.

Pirm. A. Norkeliūnas, RA. 7-3120. Ved. D. Jurkus, PO. 7-4280

AL GARBENS
REAL ESTATE
1611 Bloor St. W. - - Toronto, Ont.
Kanados, Ontario ir Toronto Real Estate Boards narys

Telefonai: LE. 6-2738, LE. 6-2664
Vakarais HU. 9-1543

"Hardware" krautuvė
Biznis ir pastatas. Biznis veikia per pasktinius 50 metų, gerame europiečių rajone, didelės patalpos per du augštu. $50.000 visa kaina, su prekėmis, įrengimu ir pastatu. Įmokėti $20.000. Balansui vienas atviras morgičius.

Tripleksas su balkonais
$36.000, įmokėti $10.000. Moderniškas pastatas, šiaurės rajone, tarp gerų rezidenc. namų. Moderniškas, privatus įvažiavimas.

Dupleksas High Park rajone.
$23.900. Įmokėti $6.000. Atskiras pastatas, 11 kambarių, 2 vonios, 2 virtuvės, greitas užėmimas.

REIKALINGI NAMAI PARDAVIMUI.