LIET. ... TARNYBOS DOVANA

TĖVIŠKĖS ŽIBURIAI

The Lights of Homeland
Lithuanian Weekly
Published by the Lithuanian R.C. Cultural Society of Canada
Authorized as Second Class Mail Post Office Department Ottawa

SAVAITRAŠTIS
Leidžia Kanados Lietuvių Katalikų Kultūros Draugija
941 Dundas St. W., Toronto

Nr. 1 (469) TORONTO, Ontario, 1959 m. sausio (January) mėn. 2 d. Kaina 10¢

Nauji Metai

Va ir vėl vienų metų kalendorinis lapas užversta. 1958 metai jau pasibaigė ir pradedame rašyti 1959-uosius. Visa tai, kuo gyvenome prieš keletą dienų, nors tai dar taip neseniai tebuvo, formaliai jau priklauso pernykštiems metams. Nors šiomis dienomis nieko ypatingo neatsitiko, nors neturėdami kalendoriaus metų pasikeitimo nebūtume nei pastebėję, tačiau savo gyvenime pradedame naują tarpsnį, ties kurio slenksčiu kiekvienam verta stabtelėti ir apmesti žvilgsniu per tuos metus nueitą kelią. Praeitieji metai nejučia praėjo, tačiau nei vienam iš mūsų jie nebuvo tuštuma. Metų žingsniai eina ne per tuštumas, bet per verdantį gyvenimą. Kiekvienas iš mūsų per tuos metus esame iš jo kaiką gavę ir patys jam savąją dalį įnešę. Nuo mūsų to įnašo dydžio priklauso mūsų gyvenimo prasmingumas.

Juk daug kam esame skolingi ir daug kas iš mūsų ko gero laukia. Šia proga galime apsigalvoti ar nelikome skolingi savajai tautai bei savajai bendruomenei? Ar viską atidavėme tam kam privalėjome? Ar išpildėme amžinąjį įsakymą, iškaltą laisvės kovų nežinomo kareivio aukuro akmeny — "Atiduok ką privalai!". Kasdienybėje apie tai gal nespėjome pagalvoti, gal nebuvo laiko, gal dėmesį blaškė dienos rūpesčiai. Metų sąvartoj verta ir tinka ir apie tai pagalvoti. Atsakymų gali būti visokių. Vieni gal padarėme, ką galėjome, kiti gal ir turėsime prisipažinti daugelį progų praleidę neišnaudotų. Bet gyvenimas juk nebaigtas. Naujų Metų proga vieni kitiems linkime laimės ir sekmės, nes kelias juk neužsklęstas ir kiekvienas dar gali atlikti tai, kas liko nepadaryta.

Vėl vieni metai prieš mūsų akis. Po to seks kiti ir taip slinks vieni po kitų ištisa virtinė. Naujieji Metai papratsai sutinkami džiaugsmo balsais. Džiaugiamasi, kad metinė kova su gyvenimu laimėta ir su naujomis viltimis einama į naują tarpsnį. Bet verta būtų ta proga ir į save žvilgsnį mesti, pabandyti įvertinti, ką esame pasiekę ar ką nuveikę. Nes laiko srovė juk nei vienam momentui nesustoja. Daug ką galima susigrąžinti, bet tik ne praėjusį laiką. Neišnaudota diena, neišnaudoti metai, yra žuvęs laikas. Kad jie nebūtų žuvę, priklauso nuo mūsų pačių. Ir jei jaučiame, kad daug ką praradome pereitais metais, pasistenkime neprarasti naujaisiais. Kas iš mūsų išslydo, jau nebesusigrąžinsime, bent įsikibkime kietai į tą, kas dar prieš mus.

O darbų juk begalės kiekvienam. Marios...

Šia proga tad ir linkime visiems savo skaitytojams ir visiems lietuviams ryžto ir ištvermės šiais prasidedančiais 1959 metais. Tebus tai entuziazmo ir veiklos metai. Atsiminkime, — tik judantis srovės vanduo išlieka tyras ir skaidrus. Stovinčiame maurai ir visokie vabalai veisiasi. Būkime tad čiurlenančio ir amžinai skubančio upelio vagos žmonės — skaidrūs, tyri ir veiksmingi. Tokie savo dvasioje, tokie šeimoje, savoje bendruomenėje ir pasaulyje...

PRANAŠAUJA KOMUNIZMO GRIUVIMĄ

Popiežius Jonas XXIII savo kalėdinėj kalboj ragino visus jungtis prieš bedievybės bei materializmo grėsmę. Komunizmo grėsmę Jonas XXIII palygino su Babelio bokštu, kuris esą statomas ir mūsų laikais įvairiuose kraštuose. Jis griūsiąs kaip ir pirmasis. Šiuo metu betgi juose žmonės kenčia vergiją minties ir veiklos. Daugelyje vietų krikščioniškoji kultūra esanti naikinama, religinis gyvenimas slopinamas. Popiežius prisiminė ir kitatikius, ypač ortodoksus, kenčančius tą pačią vergiją. Jie esą atsiskyrę broliai, tebesilaiką tos pačios Evangelijos. Vienybė su jais esanti sunki problema, kuri betgi negalinti būti ignoruojama. Baigdamas kalbą popiežius, kurioje iškėlė vienybę ir taiką, pareiškė: "Mano kaip tikėjimo žmogaus, laikysenoje nėra nieko kariško ar kurstančio. Reikia betgi budėti naktį, kuri vis tamsėja. Turime matyti pinkles, paruoštas Dievo priešų... ir pasirengti gynybai krikščioniškų principų, kurie yra ir visada bus tikrojo teisingumo pylimu".

Budapeštas. — Čia kalbama, kad vengrų kompartijos gen. sekretorius Janos Kadar jau esąs nemalonėje ir jo dienos esą suskaitytos.

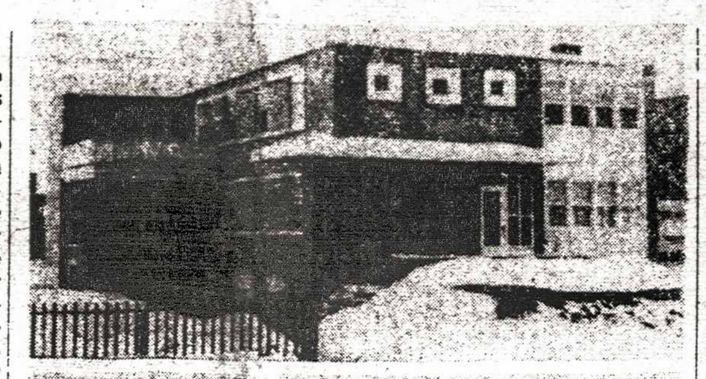

M. Nekalto Prasidėjimo seserų naujasis vienuolynas ir vaikų darželis Montrealy prie A. Vartų bažnyčios. Kun. J. Borevičius, S.J., atlieka šventinimo apeigas.

Einame į naują kelią

Atlaso pasiekimai ... los sukilimą prieš Vakarų naftos magnatus, vokiečių iniciatyvą Afrikoj — viską nustelbė įvykiai Vatikane. Penktadienio rytą Niujorko radijai (nesant spaudai) paskelbė sensaciją. Šventas Tėvas nutraukęs nacionalistinių Lenkijos ir Lietuvos atstovybių Vatikane pripažinimą. Tai inspiravęs kardinolas Višinskis, kuris manęs, kad šiuo žygiu Šv. Tėvas palengvinsiąs Lenkijos ir Lietuvos katalikų sugyvenimą su tuose kraštuose esamais de facto režimais.

Ši žinia betgi nebuvo staigmena Niujorko lietuviams. Šioj skilty jau prieš mėnesį perspėjome apie Vatikane galimas permainas, kurios palies lietuvių katalikų nusistatymą sovietinio režimo atžvilgiu. Jau pirmadienį Niujorke pasklido gandas apie Šv. Tėvo užs. reik. ministerio kard. Tardini intencijas. Kalėdos dėlto buvo liūdnos tiems, kurie tikėjo ir skatino kitus tikėti, jog praeitis sugrįžta.

Vos kelios dienos prieš tai "Pavergtųjų Europos Tautų" lietuviška delegacija savarankiškai manifestu "sovietiniais agentais" beatodairiškai vadino kiekvieną, kuris manė, jog negalima bazuoti lietuvių tautos politikos vien tik Vakarų pažadais ir malonėmis. Manifeste PET, kaip skęstantis šiaudo, rėmėsi Lietuvos dabartinės padėties "nepripažinimu, kuris esąs kovoje dėl Lietuvos stiprus ginklas".

Kitas smūgis buvo išgarsėjęs Life vedamasis "Berlin Opportunity", kuriame Amerikos viešosios opinijos vienas iš formuotojų kvietė Vakarus pripažinti lenkišką Oder-Neisses liniją, o rusus "grąžinti lenkiškuosius Wilno ir Lwow" miestus, įskaitant, savaime suprantama, ir Karaliaučių.

"Ryšiai" — vienintelė politika?

Niujorke, vis dar viešumon ne išėję, "Kultūrinių Ryšių su Lietuva Draugijos" pradininkai spėjo, kad Katalikų Bažnyčios naujasis, kaip jie sakė "realiu ir gyvenimišku samprotavimu" paremtas kursas, labai sustiprinęs jų poziciją. Jie sakosi patyrę Vašingtone, kad nežiūrint Dulles "išlaisvinimo" politikos linijos Valstybės Departamento atitinkami pareigūnai kur kas mieliau komentavę "Kultūrinių Ryšių Draugijos su Lietuva" mintį, nei PET delegacijos "manifestą", kuriuo tikrumoje buvo kritikuojama JAV - TSRS kultūrinių ryšių stiprinimo mintis.

Jei Brooklyno Laisvė — kadaise aklai ir beatodairiškai garbinusi viską, ką rusai darė Lietuvoje, dabar jau rezervavo sau teisę į "pirmuosius, iškėlusius kultūrinio bendradarbiavimo mintį", tai reikėjo kad su Gromyko Jungtinėse Tautose sovietus atstovavęs LTSR užs. reik. min. Ig. Gaška grįžtų Vilniun, kad "Tėvynės Balsas" išdrįstų gana objektyviai pateikti "TŽ" Niujorko apžvalgų ištraukas "ryšio" reikalu.

Būdinga betgi keli dalykai — teisi buvo "Laisvė" kad ne "sovietiniai agentai" inspiravo "Kultūrinių Ryšių su Lietuva" idėją. Ig. Gaška, kalbėdamasis su išeiviu žurnalistu, labai nepasitikinčiai klausėsi kiek gero lietuviams suteiktų abipusis griežtai kultūrininkų bendradarbiavimas. Klydo betgi "Laisvė" manydama, kad vien tik su jos "kultūrininkais" yra suinteresuoti bendrauti tėvynainiai, nors tokį įspūdį oficialiai teikė "Tiesa" spausdindama ištisas apybraižas apie "kultūrininkus" Amerikoj — nei žinomus, nei girdėtus.

Be galo smalsu, ar pasiseks norintiems "kultūrinių ryšių su lietuviška išeivija" įtikinti iki šiol aklai Maskvos valią vykdžiusius Lietuvos "valdovus" leistis į kultūrinių ryšių bandymą. Galima spėti, kad Maskvoj gėdinantis begėdiškos rusų agresijos Pabaltijy, aplamai vengiama lietuvišką bylą judinti. Juk to pačio Gromyko redaguotame leidiny "Stalin's Correspondence..." su Churchilliu ir Rooseveltu nerasime nei vieno žodžio apie Pabaltijį nors autentiškuose dokumentuose Pabaltijo tragedija buvo ne kartą minima. Lauktina dėlto oficialaus LTSR kompartijos pasisakymo, ypač dabar po Vatikano žygio ir Sovietijoje vykstančių valdančiųjų posėdžių.

Smalsiai laukiant, taipgi, kaip komentuos Vatikano žygį Londonas, Vašingtonas, tebuvo aišku, jog žlungant "išlaisvinimo" politinei mašinai, išeivija, kurią tebesudaro pajėgus lietuvių tautos intelektualinis branduolys, negalės pasilikti tolimesnės veiklos tuštumoje.

mūsų bendrabarbio Niujorke

Otava. — Premjeras Diefenbakeris pareiškė, kad parlamento sesijai, kuri prasidės sausio 15 d., esanti paruošta platip rograma. Sesija, manoma užtruks iki liepos 1 d. ir bus uždaryta karalienės, kuri atvyks atidaryti šv. Lauryno vandens kelio.

Savaitės įvykiai

Nežiūrint kalėdinių pasaulio vadų kalbų bei linkėjimų net iš sputniko, pabrėžusių taikos viltis, pasaulio įvykiai tebeina savo keliu. Visose jautriose pasaulio dalyse šusiduriama su komunizmo veržlumu. Vienur jam griežtai priešinamasi, kiutr su juo flirtuojama. Savotiška būklė yra susidariusi Vid. Rytuose, kur Jungt. Arabų Respublikos prezidentas Nasser ir flirtuoja ir kovoja su komunizmu. Paskutinėj savo kalboj Port Saide jis puolė ypač Syrijos komunistus, kurie esą norėję sukliudyti JAR ir dabar tebebandą jai kenkti susidėję su "sionizmo" ir "imperializmo" jėgomis. Esą arabų nacionalizmas juos sutriuškinsiąs. Kita ranka tas pats Nasseris priima lėšas iš Maskvos naujiems aerodromams, įmonėms, ginklams ir Nilo užtvankai. Pastaruoju metu jis atsisakė net V. Vokietijos pasiūlymo pastatydinti užtvanką ir pasirašė sutartį su sovietais, kurie pasižadėjo investuoti pradinei užtvankos statybai $92.400.000. V. Vokietijos delegacija, skubomis nuskridusi Kairan, norėdama užbėgti už akių Rytų Vokietijos min. pirm. Grotewohl vizitui, tebesitiki susitarti su Nasseriu dėl antrosios užtvankos dalies statybos. JAV su Britanija buvo pasiūlę $1.299.200.000 paskolą, bet atsisakė 1956 m. prieš Suezo kanalo nusavinimą.

Sovietų nutarimai

Augščiausias sovietas Maskvoj keturias dienas svarstė eilę įstatymų projektų, pateiktų N. Chruščiovo vyriausybės. Dalyvavo 1.354 "deputatai", kurių visas darbas buvo — pakilnoti rankas. Sovietas "priėmė" 1959 m. biudžetą, kurio pajamos numatytos $180.725.000.000, išlaidos — $175.800.000.000. Išlaidos gerokai padidintos karo ir mokslinių išradimų reikalams. Jau senokai propaguotas Chruščiovo planas nukreipti 15-16 m. mokinius į fabrikus irgi buvo priimtas. Pagal jį, nuo ateinančio rudens mokslas turės būti derinamas su darbu krašto gamybos įmonėse bei ūkiuose. Pakeistas baudž. kodeksas, pagal kurį kaltės įrodymo našta teisme priklausys kaltintojams; mirties bausmė numatyta: už šnipinėjimą, terorizmą, žmogžudystę, banditizmą ir išdavimą. Sunkūs nusikaltimai būsią baudžiami daugiausia 15 metų kalėjimo, paprastieji — 10, vietoj 25 metų. Vietoj atstatyto saugumo policijos šefo gen. I. Serov paskirtas Aleksandras Šelepin, 40 m., buvęs komsomolo sekretorius. A.Gromyko, užsienio r. min., darydamas pranešimą apie Berlyno bylą, pareiškė, kad jis galįs tapti karo priežastimi, jei vakariečiai bus nesukalbami.

De Gaulle kyla, frankas krinta

Kaip buvo laukta, gen. De Gaulle išrinktas Prancūzijos prezidentu. Iš 79.471 balsuotojų jis gavo 62.395; komunistų kandidatas G. Maran — 10.354, kairiojo sparno kandidatas prof. A. Chatelot — 6.722. Prezidento pareigas De Gaulle perims sausio 8 d. ir turės paskirti naują premjerą, kuriuo būsiąs žydų kilmės M. Debre. Jis yra teisingumo minist., vienas pagrindinių naujosios konstitucijos paruošėjų ir naujosios partijos — Naujosios Respublikos Unijos — organizatorių. Nežiūrint politinio De Gaulle kilimo, ūkinė krašto būklė nėra stipri, ypač dėl Alžerijos karo. Vyriausybė svarstė finansų reformos planus ir nutarė nuvertinti franką iki 493 fr. už dolerį ir padaryti pusiau laisvai iškeičiamu į kitas valiutas ryšium su atpigintais tarifais importuotoms prekėms. Palaikyti franko pastovumui V. Vokietija sutikusi duoti paskolą 100-200 mil. dolerių.

Kovos Kūboje

Sukilėlių pajėgos, kovojančios jau dveji metai prieš F. Battista valdžią ir vadovaujamos F. Castro, vėl pradėjo puolimą trijose provincijose. Jų veikla ypač stipri Oriente prov. ir gresia užimti Santiagą, provincijos sostinę. Battista valdžia prisibijo, kad sukilėliai nesudarytų joj vyriausybės ir nepakirstų politinio bei ūkinio pagrindo. Oriente provincijoj yra reikšmingos cukraus plantacijos, kurios duoda kraštui kasmet $600 mil. Battista vyriausybės kariuomenė pradėjo plataus masto priešpuolius.

KAS NAUJO KANADOJE?

Bedarbių skaičius šią žiemą būsiąs mažesnis nei pernai. Fed. vyriausybės nutarimas finansuoti savivaldybių viešuosius darbus žiemos metu esą gerokai pri sdėsiąs prie nedarbo sumažinimo. Pagal vyriausybės statistinius duomenis, lapkričio vidury tebuvę 361.000 bedarbių, t.y. tik 65.000 daugiau nei pernai tuo pačiu metu. Palyginti su pavasario duomenimis, bedarbių skaičius gerokai sumažėjęs ir teberodo tendenciją mažėti. Darbo Kongreso pirm. Jodoin betgi pareiškė, kad fed. vyriausybės priemonės nedarbui mažinti esančios nepakankamos ir kad ateinąs didelio nedarbo metas.

* *

Leidimai vairuotojams Ontario prov. nuo 1960 m. bus išduodami 3 metams — pareiškė naujasis susisiekimo min. J. Yaremko. Naujoji leidimų sistema esanti susijusi su taškų sistema, kuri įvedama nuo sausio 1 d. Išduotas leidimo nr. naujoj sistemoj būsiąs tas pats kol vairuotojas turės Ontario prov. leidimą. 1959 m. vairuotojų leidimai būsią išduodami nuo sausio 5 d. iki kovo 18 d. Prašytojai turį prijungti automobilio apdraudos liudijimą arba $5 susisiekimo nelaimių fondui.

* *

Bankų pelnas 1958 m. gerokai pašoko. Nežiūrint pakelto palūkanų nuošimčio paskolų prašymai pagausėjo ypač iš vyriausybės pusės. Neturėjo žymesnės įtakos nė ūkinis krašto sulėtėjimas. Royal Bank of C. turėjo $15.900.000 pelno, t.y. $13.900.000 daugiau nei pernai; Bank of Montreal — $10.400.000; Bank of Commerce — $10.200.000. Visų oficialiųjų bankų pelnas pasiekė $52.700.000; t.y. $16 mil. daugiau nei pernai.

* *

Caro duktė Anastazija, sakoma, pabėgusi, kai caro Nikalojaus II šeima buvusi nužudyta Ekaterinburge. Ja dėjosi jau neviena rusų pabėgėlė. Dabar Hamburge, Vokietijoj, vyksta byla, pradėta prieš 40 metų, nustatyti Onos Anderson pretenzijoms. Kanadoje yra tos bylos liudininkų, kuriuos apklausinėti atvyko teisėjas H. Backen. Viena tų liudininkų yra N. Kulikovsky, Cooksvilleje, buvusi kunigaikštytė Olga Aleksandrovna, Nikalojaus II sesuo. Pasak jos, netiesa, kad Anastazija pabėgo.

* *

Banko vagis B. Johnston, kuris buvo pabėgęs iš Otavos Imperial Bank of Cnaada su $260.00, liko suimtas Denver, Colorado ir nuteistas Otavoje 4 metams kalėjimo. Didžiausia bausmė už vagystę — 10 metų kalėjimo. Jis buvo išleidęs $12.500, likusi dalis buvo rasta jo lagamine. Tėvai sumokėjo išleistąją dalį.

* *

Turistų skaičius Kanadoj šiemet pasiekė 28 mil., kurie išleido $363 mil. Prekybos min. Hamilton pareiškė turizmo konferencijoj, esą lankytojų skaičius Kanadoj 1967 m. turėtų pasiekti 40 mil. Tai Kanados 100 metų sukaktis, ir esą laikas ruoštis ją paminėti. J. Fisher, turizmo sąjungos direktorius, apskaičiavo pagal 1957 m. duomenis, kad jei kiekvienas lankytojas pasiliktų Kanadoj 15 min. ilgiau ir suvalgytų vienu sumuštiniu daugiau, suvartotų 600.000 kepalų duonos, 7.200.000 kiaušinių ir 125.000 svarų sviesto.

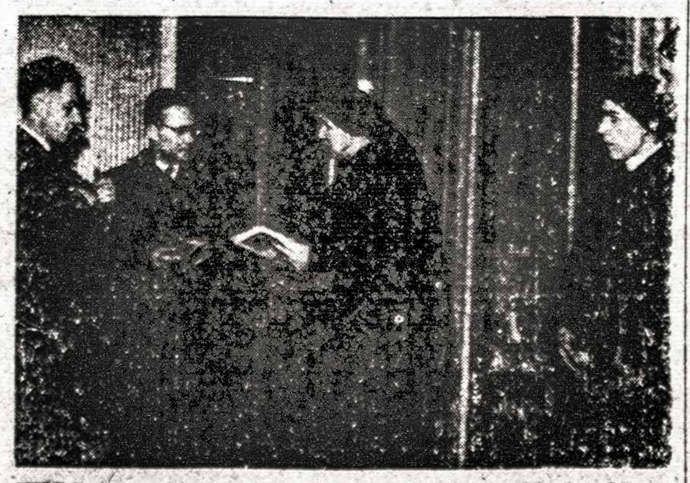

"TŽ" korespondentas J. Petraškevičius kalbasi su Motina Aloyza, M.N.P. seserų kongregacijos viršininke iš Putnamo; prie jo vienuolyno statytojas A. Rauba.

Lietuvos pasiuntinybė Vatikane uždaroma?

Jau kuris metas kaip sklido gandai, kad Vatikanas, siekdamas pagerinti Katalikų Bažnyčios ir tikinčiųjų padėtį už geležinės uždangos, ruošiąsis leistis į kažinkokias derybas su Sovietų Sąjunga. Iš Vatikano sferų šitokie gandai būdavo dementuojami, nurodant, kad Bažnyčios sugyvenimas su kovojančios bedievybės bolševizmu yra neįmanomas. Mirus popiežiui Piujui XII ir išrinkus naują popiežių Joną XXIII diplomatinėse sferose kilo įvairių spėliojimų dėl Lietuvos atstovybės likimo, nes pasikeitus valstybės galvai reikalingas naujas atstovo pristatydinimas. Kaikurių Vatikano sferoms artimų sluogsnių buvo patarta, kad nesant Lietuvos vyriausybės iševiškos lietuviškos, ypač katalikiškosios, organizacijos prašytų Vatikano valstybės sekretoriatą Lietuvos įgalioto ministerio įgaliojimus pripažinti be atnaujinimo. Bedarant tokius žygius gruodžio 21 d. dideliame Torino dienaraštyje "La Nuova Stampa" pasirodė žinia, jog Vatikano valstybės sekretorius kardinolas Tardini, įtikintas Vatikane du mėnesius viešėjusio Lenkijos primo kardinolo Wyszynskio, esą nusistatęs peržiūrėti rytų Europos valstybių statuso klausimą ir Lenkijos ambasadoriaus K. Popee ir Lietuvos įgalioto ministerio St. Girdvainio, kurie abu ėjo tas pareigas nuo 1939 m., nebepripažinti teisėtais tų kraštų atstovais. Šitą žinią pakartojo eilė didžiųjų pasaulio laikraščių.

Kalėdų antrą dieną New York Times specialus korespondentas Paul Hofman iš Romos pranešė, kad tą dieną paskelbtame naujajame Vatikano diplomatų sąraše nei Lenkijos ambasadoriaus, nei Lietuvos įg. ministerio vardų nebėra, tad jie nebedalyvaus diplomatų korpuso tą dieną pradėtose audiencijose Naujųjų Metų sveikinimams popiežiui pareikšti. Vatikano sferose buvę paaiškinta, jog neįtraukimas į sąrašą tų dviejų diplomatų bei atšaukimas jų diplomatinių privilegijų nereiškiąs, kad Šv. Sostas pripažįsta komunistinį režimą Lenkijoje arba Pabaltijo kraštų aneksiją, bet tuo greičiau siai esą norima palengvinti Katalikų Bažnyčios padėtį už geležinės uždangos.

Ir NYT korespondento žiniomis, tai buvęs įsakmus siūlymas kardinolo Wyszynskio, kuris į Varšuvą grįžo ta pačią dieną, kai Torino laikraštsi pirmas minėtą žinią paskelbė. Jam išvykstant Romos stotyje lenkai buvo suruošę demonstracijas, šaukdami negrįžti, pasilikti čia, nes daugiau atvykti pas popiežių nebegalėsiąs. Jis gi sakėsi esąs tikras, kad dar grįšiąs.

Ligšiol Vatikanas jokių paaiškinimu tuo reikalu nepaskelbė, bet ir žinios nepaneigė. Vadinasi, ji nėra be pagrindo. Lietuviams žinia yra labai skaudi ir pribloškianti, nes smūgis gaunamas iš tos pusės, iš kurios jo mažiausiai buvo laukiama. Diplomatiniame gyvenmie šitokis žygis suprantamas Lenkijos atžvilgiu, kurios vyskupai yra suradę šiokią-tokią sugyvenimo formą su komunistine vyriausybe ir išgavę kaikurių laisvių Bažnyčiai. Lenkijos vyskupų padėtis buvo tikrai sunki, kai teko santykiauti su kraštą valdančia vyriausybe ir su Vatikanu, kuris tebepripažino egzilinę Lenkijos vyriausybę Londone. Bet kodėl su Lenkija surišta ir Lietuva? Tenka spėti, kad Vatikanas turi vilčių oficialiu keliu pasiekti kaikurių lengvatų Lietuvos Bažnyčiai. Gal tos viltys sietinos su kažkuriais kanalais pradėtais pasikalbėjimais, kai buvo išgautas Maskvos sutikimas konsekruoti du vyskupus? O gal ir nepripažinimas vyskupo V. Slatkevičiaus įšventinimo yra sietinas su Maskvos spaudimu pateisinti jos viltis?

Tuo tarpu įvertinti šį žygį dar sunku, nes jokių oficialių paaiškinimų neturime, nežinome net tikslaus atstovybės likimo — ar nebepripažįstamas atstovas, ar uždaroma ir atstovybė. Nuostabu, kad nei pati Lietuvos atstovybė Vatikane nei ten pat sėdįs diplomatų šefas tokiuo rimtu momentu nėra pasakę tuo reikalu nei vieno žodelio lietuviškajai visuomenei. Visos žinios mus pasiekia tik iš kitų šaltinių. Ar. St. Lozoraitis yra bandęs ką daryti, žinių neturime. Lietuviškoji visuomenė yra labai susijaudinusi ir pasirodė pirmieji reakcijos balsai. Kiek mums yra jau žinoma, be oficialių politinių lietuviškųjų veiksnių Lietuvos atstovybės ir atstovo pilnų tei-

(Nukelta į 8 psl.)

Tėviškės Žiburiai
THE LIGHTS OF HOMELAND
Published by Lithuanian R.C. Cultural Society of Canada
SAVAITRAŠTIS
Redaguoja Dr. A. Šapoka ir Dr. Pr. Gaidamavičius
Leidžia Kanados Lietuvių Katalikų Kultūros Draugija
Prenumerata visur metams $5.00, pusmečiui $3.00.
Įmokėję nemažiau $10 laikomi garbės prenumeratoriais
Už skelbimų turinį redakcija neatsako.
941 Dundas St. W., Toronto, Ont. Canada Telef. EM. 8-6813.

TURIME SUSIRŪPINTI

Tenka visiems džiaugtis, kad lietuviškas jaunimas yra labai veržlus į mokslus. Mūsų studijuojančio jaunimo kiekis (procentaliai paėmus) yra bene didžiausias. Tai yra Dievo palaima, kad mes esame gyvi, kad mūsų mažos tautos vardas geras. Esami ir būsimi akademikai yra didelis laidas mūsų tautos laisvei. Jų užimama padėtis, kruopštus darbas, kreipia ne tik jų draugų, bet ir aplinkos akį. Jų mažas susiskaldymas, sugyvenimas yra pavyzdys senimui.

Bet kažkodėl kelia susirūpinimo mūsų pamirštos sritys. Visi tikime Lietuvoš prisikėlimu. Visi žiūrime su viltimi. Turim prisiminti skaudžus įvykius 1918-1923 m., kada į pripažintą laisvą mūsų žemę dar kėsinosi kaimynai. Žemė šaukėsi aukos! Atsirado aukų ir kraujo. Žemė laisva statėsi ant griuvėsių ir kraujo. Joj augom ir brendom. Nemaža studentijos dalis ją prisiemna vėl okupuotą, vėl pasruvusią kraujuose ir mūsų atsitraukimą žymėjo mūsų sodybų pazarai.

Naujas sprogimas jaučiamas. Laimėjimas pilnai negarantuos mūsų sienu, mūsų saugumo. Ne. Mūsų kančių žemė vėl šauksis aukos. Nesvarbu mokslas ir padėtis, bet lietuvis gimiau, tik lietuviu ir mirsiu.

Prisimenu mielą Vytautą, buvusį savo mokinį (dabar turįs daktaratą), kuris puikiai žino, kad jo mokytojas yra buvęs vienas išpaskutiniųjų laikų aspirantų. O šiandien jau 44 metai. Ir tai po kalėjimų, frontų, tardymų, tremčių. O kas liko su ankstesnių laipsnių karininkais? Dažnai skaitome liūdnus nekrologus spaudoje. Baigiasi eilės karininkų, kuriuos kartais negražiai papešioja spauda, bet be jų, mieli, nebus ramybės laisvoj žemėj ir tiems pešiotojams. Be kariško ABC neišsoko karo genijais nie napoleonai, nei rusiški kutuzovai, nei vokiški hindenburgai. Mums nereikės genijų, bet vadų, kurie galėtų ginti mūsų šalį. Prie Amerikos augštųjų mokyklų lengva baigti karinį paruošimą. Būtų malonu, kad kiekvienas lietuvis akademikas jį baigtų. Amerikos ir mūsų šalies priešas yra bendras. Bet mes galime tikėtis dar naujų netikėtumų.

Meilas akademinis jaunime, karinis mokslas jūsų išsilavinimo nemažins, o padidins. Tai yra jūsų pareiga, nes jūsų puikiai paruoštos gretos duos mūsų augštosioms mokykloms kadrus, bet jūs turite puikiai suprasti, kad laisvė gali daugiau iš jūsų pareikalauti.

Antras trūkumas, tai greit neteksime lietuvių kunigų. Jau auksinių jubilieių. Net spaudos per daug minėjimų sidabrinių, puslapius užima. O kiek naujų stoja į mirusiųjų vietą? Kas nors ir šį klausimą turėtų judinti.

R. Medelis.

Visuomenės viršūnių sąrašas

Ir Kanada turi visuomenės viršūnių sąrašą. Atrodo, toks sąrašas niekam nereikalingas, tačiau apsukriam biznieriui jis pasidarė nebloga aukso kasykla. Jis įrodė, kad idėjos tikrai pinigus atneša.

Apsukrus ir išradingas biznierius ir Kanados gyvenimo stebėtojas pastebėjo, kad čionykštėje visuomenėje jau yra išsiskyręs sluogsnis, kuris save laiko pranašesniu ir nenori maišytis su visa mase, jaučiasi sudarą visuomenės grietinėlę. Bet tas sluogsnis tebebuvo neorganizuotas. Miręs biznieriui ir atėjo galvon mintis tą "grietinėlę" suorganizuoti, ypač, kad tai žadėjo neblogą pelną.

Jis tad sudarė specialią anketą su eile klausimų ir kiekviename Kanados mieste surado po porą ar po vieną žmogų, kurių uždavinys buvo savo miesto telefono abonentų knygoje pabraukti tas pavardes, kurios jų nuomone turėtų figuruoti "10.000 pranašiųjų knygoje". Gavęs tuos vardus, anas biznierius visiems jiems išsiuntinėjo savo paruoštas anketas, pastebėdamas, kad į išeinančią knygą jie bus įtraukti veltui, bet jei kuris norės ją įsigyti, turės sumokėti $25.

Biznierius, be abejonės, buvo geras psichologas. Pirma reakcia anketas gavusių buvo neigiama. Jie reiškė pasipiktinimą ir plačiai apie tai kalbėjo, bet visdėlto galiausiai kiekvienas nusprendė, kad kaip gi tokia knyga galėtų išeiti be jo pavardės! Kadangi jie visi buvo iš tarpo tų, kuriems $25 nėra joks didelis pinigas, tai jie pasiuntė ir prenumeratas. Juk įdomu tokiam leidiny pamatyti savo vardą, o dar įdomiau pažiūrėti, kokie kiti ten surašyti! Įdomu... Tai kas iš pradžių buvo apšaukta nesąmone, netrukus pasidarė labai svarbiu garbės reikalu. Atsirado nemažai tokių, kurie į ta knygą nepateko, nors savo šeimą jau seniai skyrė prie grietinėlės. Leidėjas tuojau pažadėjo, kitais metais išleisti pataisytą laidą. Žinoma, vėl egzempliorius po $25... Ir taip reikia naujos laidos kasmet. O 10.000 po $25 juk jau ketvirtis milijono doleriukų! O sakoma, kad 10.000 egz. buvę išparduota šios pirmos laidos vien rytų Kanadoje. Vakaruose vėl kiti 10.000. Tai jau pusmilijonis.

Taigi, už idėjas tikrai moka pinigus...

JAPONIJOS IMPERATORIENĖ BUS KATALIKŲ AUKLĖTINĖ

Japonijos sosto įpėdinis princas Akigito susižadėjo su turtingo malūnų pramoniniko dukra Michito Šoda. Tai bus pirmas atvejis Japonijos istorijoje, kad į imperatoriškąją šeimą atitekės paprasta mergaitė. Ji be to, yra auklėta katalikų mokyklose. Ji lankė 6 metus Sacre Coeure katalikų gimnaziją ir dar 4 metus kaledžą. Ji 1957 m. buvo studentų sąjungos pirmininkė ir atstovavo Japoniją tarptautiniame Sacre Coeure auklėtinių suvažiavime Briusely. Pakeliui į Briuselį ji aplankė daugelį Sacre Coeure mokslo institucijų JAV, Romoje ir Anglijoje.

PASLAPTINGAS KELIONIŲ BIURAS

Hongkonge jau trys mėnesiai kaip veikia paslaptingiausias pasaulyje kelionių biuras, kuris už gerą kainą dviem ar trim savaitėm kiekvieną asmenį nuveža į kom. Kiniją ir vėl atgal sugrąžina. Taip Kiniją galį aplankyti pabėgėliai nuo komunistų, net dabar gyveną Formozoje. Tokiems "turistams", kurie dažniausiai vyksta pasimatyti su tėvais arba kitais artimaisiais, kelionių biuras duoda netikrus dokumentus, dažniausiai juos padarydamas Korėjos, Vietnamo arba Kambodijos piliečiais ir paima iš anksto mokestį už geležinkelio bilietus ir už viešbučius. O šie mokesčiai imami dvigubi, nes su kiekvienu keleiviu vyksta ir palydovas, kuris neatsitraukia nei žingsnio, dažnai ir miega tame pačiame viešbučio kambaryje. Ar tai daroma su žinia komunistinės Kinijos vyriausybės, norinčios patraukti kapitalo, ar be jos žinios, tuo tarpu sunku pasakyti.

GEDIMINAS GALVA

Komunistinis teroras

Komunistinio teroro organizatoriui Džugašvili - Stalin mirus, Molotov, rusiškojo imperializmo įgyvendintojui, atsidūrus išorinėje Mongolijoje tremties dienas leisti, V. G. Dekanozov, ypatingam Maskvos emisarui Lietuvą pavergti, suradus prieglobstį po velėna ir pagaliau nušalinus lietuvių tautos naikinimą vykdžiusį, pasmerkusį tūkstančius nekaltų lietuvių nepaprastai kančiai Sibire ir daugelį mirčiai — Ivan Serov Lietuvos padangėje tos pat sutemos vyrauja. Minėti Kremliaus vardai atstovauja Rusijos politikos išraiškas. Stalino "saulė" kepino lietuvių kraują iki sukrešėjimo. Rusijos saugumas atliko budelio pareigas kompartijos vadovybei įsakius. Net rusiškojo imperializmo įgyvendintojai nepagarbiai iš valdžios išspausti, tačiau jų gautą grobį mielai toliau virškina pėdiniai, kuriems pavyko pasiekti proletariato diktatūros augščiausią pakopą. Stalinas dalimi pasmerktas, tačiau jo konstitucija ir toliau vykdoma. Tegu pabardo rusų pavergtosios tautos užsimoti stalininės konstitucijos nuostatus panaudoti ir atsiskirti nuo Rusijos. Tuomet vėl ims siausti "sušvelnėjusi" kompartijos saugumo organizacija.

Kai vakariečius pasiekė žinia, kad gen. Ivan Serov nušalintas iš valstybės saugumo komiteto pirmininko pareigų, imta džiaugtis: štai nušalintas nerusų persekiotojas, naikintojas. Panaši vaikiškų katučių palyda užtinkama ir lietuvių spaudoje. Dar trūksta pridurti: lenkimės N. S. Chruščiovo ranką pabučiuoti, kad jis toks žmoniškas ir visiems pavergtiesiems laisvę neša.

Nuolatinis teroras

Prancūzų revoliucijos — jakobinų teroras buvo aistros padarinys. Aistra siautė Paryžiuje, aistra vyravo Normandijoje, kai lyg liepsna siaubė jacquerie. Prancūzai, vadinami proto žmonės, anuomet buvo valdomi nepažabotos aistros. Rusijoje, kuri atžymėta jausmo ženklu, revoliucijos metu įsivyravo kietai organizuotas teroras, kuris pravaržomis siaučia sunaikinti proletariato diktatoriaus varžovus, "liaudies priešus" bei komunizmui nepalankiai nusiteikusius.

Lenin kalbėjo apie revoliucinį budrumą. Stalin dažnai kartojo, kad Rusija yra priešų apsupta, krašte esą priešai esą kapitalistų agentai. Kovodami krašte su revoliucijos priešais komunistai tuo pat vedą kovą prieš viso pasaulio komunistų nedraugus. Deja, šių Stalino žodžių vakariečiai nesuprato ir kovojančius paliko likimo daliai: "Ne, draugai, Stalin tarė užsienio komunistams, mes nekartosime Paryžiaus komunos klaidų. GPU reikalinga įgyvendinti revoliuciją ir toliau ji naudos terorą, nukreiptą į revoliucijos priešus".

Čekistas Lacis nurodė: "Mes kovojame ne prieš asmenis, bet buržuaziją. Jei kas jai priklauso, to likimas išspręstas. Čia glūdi raudonojo teroro esmė".

Keičiami saugumo įstaigų vardai, atleidžiami ar net neretai sunaikinami saugumo įstaigų vadovai, tačiau kompartija visuomet budri ir pasiruošusi kirsti negailestingą smūgį proletariato diktatoriaus priešams ir vykdyti siaubingą terorą. Lietuvoje niekad nebus pamirštas Serov, paruošęs lietuvių tautos sunaikinimo planą.

Ivan Aleksandrovič Serov

Palygini jaunas, 25 m., 1930 m. pradėjęs tarnybą Stalino asmeniniame sekretoriate, po 9 metų jis jau NKGB komisaro pavaduotojas, trečiojo laipsnio komisaras. Jam, tais pat metais, pavedama paruošti Pabaltijo gyventojų išvežimo planą, kuris buvo vykdomas 1941 m. birželio mėn. Jo instrukcija pradėta šiuo sakiniu: "Sovietams **nedraugingai** nusiteikusių Pabaltijo respublikų gyventojų išvežimas yra nepaprastos politinės svarbos". Karui prasidėjus jis paskiriamas NKGB viršininku Ukrainoj. Kijive buvo glaudus Chruščiovo bendradarbis. Netrukus vėl grįžta į ankstesnes Rusijos NKGB komisaro pavaduotojo pareigas.

1944 m. pavasarį ir vasarą vyk do čechčenų, ingušų, kalmikų ir Krimo totorių trėmimus. 1945 m. pakeliamas į NKVD-NKGB dalinių generolo laipsnį. Karui pasibaigus paskiriamas Smerš (Mirtis šnipams) įstaigos viršininko pavaduotoju marš. J. Žukovo žinioje. Jis vadovavo asmenų grobimui, ukrainiečių, lietuvių, latvių, estų prievartiniam grąžinimui į Rusiją, vokiečių karo žinovų ieškojimui ir jų pasiuntimui į Maskvą. Jo įstaigos žinioje buvo rytinės Vokietijos ūkiškas apiplėšimas: mašinų ir net uranijaus išvežimas. Jis bendradarbiavo su Abakumovu iki šis pateko nemalonėn. 1954 m. jis paskiriamas KGB viršininku, o sekančiais metais jam suteikiamas raudonosios armijos generolo laipsnis. Nuo to meto jis buvo nuolatinis Bulganino ir Chruščiovo palydovas užsieny: Indijoje, Burmoje, Anglijoje, Suomijoje ir dalyvavo pasitarimuose su Tito Krimo vasarvietėje. Jis buvo kompartijos ciko narys, apdovanotas augščiausiais Rusijos ordinais.

Teroras

Stalinui mirus, Beriją sunaikinus jo talkininkai S. N. Kruglov ir I. A. Serov vykdo teroro atolydį. MVD ypatingasis dalinys, kuris anksčiau sudarė grėsmę kiekvienam piliečiui būti suimtam ir net sunaikintam galop panaikinamas. GULAG — vergų darbo kaikurios stovyklos pervedamos ūkinių ministerijų žinion. Šiose ir eilėje kitų sričių saugumo įsikišimas apkarpomas. Tačiau teroras ir toliau siaučia. Jis gerokai suvaržytas, tačiau reikalui iškilus jo ašmenys liko tiek pat aštrūs, kaip ir anksčiau. Ne tik Berija, bet Riumin, Bagirov ir eilė gruzinų buvo sunaikinti.

Eilė įvairaus pobūdžio karinių dalinių yra saugumo įstaigų rankose. Nesama žinių, kad ir pasienio sargybos būtų priskirtos kuris buvo kompartijos teroro kitai žinybai. I. A. Serov turėjo įtakos į revoliucinio "teisminguma" įvedimą, tuo pat metu likdamas įrankiu pačio klastingiausio teroro.

Serov pernelyg pagarsėjęs įvairiais teroro žygiais. Jis atleistas iš pareigų prieš pat kompartijos suvažiavimą. Tačiau nereikia pamiršti, kad ne tik Bulganin, bet ir N. S. Chruščiov turi didelę patirtį teroro srity. Juk jie jažovščinos metu siautėjo Ukrainoje ir ne vienam tarė mirties sprendimą.

Rusijoje potvyniais ir atoslūgiais siaučia teroras. Jis tarnauja ne tik kompartijos, bet ypač kompartijos viršūnėje sėdinčio proletarijato diktatoriaus saugumui užtikrinti. Šiandieną galima išguiti daugelio nekaltu krauju susitepusį I. A. Serovą, didžiausią meistrą, kai diktatoriaus varžovai yra palaužti. Teroras vėl pradės siautėti, jei iškils pavojus Kremliaus diktatoriui. Jo rankose nūdieną yra apsprendžianti kompartija, vykdomoji valstybės organizacija ir saugumas, kuris protarpiais košiamas, kad netaptų pavojingu valdovui. Pastarasis visuomet turi būti paruoštyje vykdyti kompartijos apspręstą terorą. Gąbiesiems čekistams ir beatožiūriniams teroristams suteikiama proga kilti. Už budelio darbą jie sulaukia paaugštinimų, laipsnių ir ordinų. Bet jiems yra nemažas pavojus ir kristi. Teroro organizatoriai vertina jų veiksmus, tačiau vengia ilgai šalia savęs laikyti kruvinus budelius. Šiame ženkle atsidūrė ir I. A. Serov.

AŠ ĖJAU NUŽUDYTI HITLERIO

(Tęsinys iš praeito nr.)

Witzlebenui į Berlyną. Jis tuojau perims Vokietijos pajėgų komandą. Mūsų pakeičiamoji armija, komanduojama pulk. gen. E. Hoeppner, laukia pasiruošusi. Ji turės atstatyti Vokietijos tvarką. Berlyno sargybos batalijonas, vadovaujamas gen. pulk. Fromm, apsups karo ministeriją ir išlaikys kontrolėje iki Hoeppnerio pajėgos atžygiuos. Žmogaus, kurio labiausiai reiktų prisibijoti, tai gen. Kotzfleisch, kuris komanduoja dalinius Berlyno srityje, tačiau jis bus areštuotas, kai tik Witzleben gaus žinią. Gen. von. Thungen pasiruošęs padėti jį areštuoti ir išlaikyti po sargyba.

Kai aš klausiau Staufenbergą dėstant planus, stebėjausi, kaip atsargiai jie buvo išdirbti. Visi vadovaujami nacių vadai per valandą ar dvi po Hitlerio mirties bus areštuoti. Vienintelis likiminis žodis "Walkuere" pasieks mūsų karininkus visoje Vokietijoje, visi jie įsijungs perimdami kariuomenės vadovybes kiekvienoje Vokietijos srityje.

Dienos slinko. Mes laukėme įsakymo iš gen. von Stauffenbergo. Laukdami mes nemiegojome, bet žvejojome išdavikus - šnipus Berlyne. Man teko pačiupti moterį blondinę Anną Froelich, kuri, kaip žinojome, buvo išdavusi vieną iš mūsų narių.

1944 m. liepos 10 d. naktį, gavau žinią iš Stauffenbergo. Tai buvo vienintelis žodis užrašytas ant popiergalio — "Walkuere". Tai reiškė, kad sekančią dieną pradėsime vykdyti savo užduotį. Aš nieko neveikiau nuo to laiko, kai nudūrės Anną Froelich išmečiau į sugriauto namo griuvėsius.

Kai dasikapsčiau iki Fromo slaptavietės, Stauffenberg jau laukė manęs. Jis buvo susijaudinęs ir išbalęs.

— Hitleris rytoj bus Berchtesgadene, — tarė jis. — Pagal gautas informacijas, Mussolini, Himmler ir Goeringas ten taip pat būsią. Mums gal pavyks visus keturis sutvarkyti...

Stauffenbergas parodė man portfelį ir kas jame buvo. Tai buvo bomba, pagaminta Anglijoje ir įšmugeliuota per Švediją. Ji buvo tokio tipo, kokią naudodavo okupuotuose kraštuose pogrindžio kovotojai. Tai puikiai pagaminta bomba, be laikrodžio, be jokio išduodančio garsą įtaiso. Viršuje dežutės buvo spaustukas. Jį pasukus pusę sukimo atsiliuosuos mažutė rūgšties kap sulė. Tarp kapsulės ir sprogstamosios medžiagos buvo plonutė plieno plokštelė. Po ja buvo įtempta viela, kuri laikė spyruoklę, jungiančią padegimo mechanizmą, kuris turėjo susprogdinti bombą.

Spaustuką pasukus rūgštis pradeda ėsti plieninę plokštelę iki pasiekia vielą, kuri per 14 sekundžių turi atleisti spyruoklę. Kiek visa tai užtrunka, tik mums tebuvo žinoma.

— Aš daviau įsakymą rytoj pristatyti Hitleriui oficialius dokumentus. Perspėjau mūsų organizacijos narius būti pasiruošusiems. Bet aš nevykdysiu plano, jei ten kartu nebūtų Himmlerio ir Goeringo. Mes turime gauti pagalbos iš Rommelio ir von Kluge, bet jie mums padės tik tuo atveju, jei bus trys svarbieji nužudyti...

Stauffenbergas savo portfelyje turėjo ir tikrų dokumentų atsargoje, jei neitų viskas pagal numatytą planą. Kai mes pasiekėme Berchtesgadeną, aš buvau visiškai ramus. Kažkodėl nebuvau nei mažiausiai išsigandęs, nors visą naktį prieš tai negalėjau miegoti.

Telefono budėlėje Haften laukė paskirto laiko telefonuoti Stauffenbergui būk tai labai svarbiu reikalu.

Tačiau mūsų didžiausiam nusivylimui, įėję į Hitlerio būstinę teradome jo dvi sekretores. Nebuvo ten nei ženklo Himmlelio ar Goeringo. Stauffenbergas davė man iš anksto sutartą ženklą paskambinti Haftenui, kad dar neskambintų.

Hitleris neįtarė mūsų. Padėkojo Stauffenbergui už dokumentus ir mes grįžome į Berlyną nusivylę. Mūsų viltys buvo truputį apgriautos.

Už dviejų dienų mes sužinojome, kad Mussolinis ištikrųjų susitiks su Hitleriu, Goeringu ir Himmleriu jo vyriausioje būstinėje liepos 20 dieną Rytprūsių miške arti Rastenburgo. Mes gerai žinojome, kad ten yra bombų nepramušami bunkeriai, kuriuose, be abejonės, susitikimas turėtų įvykti. Tokioje vietoje joks žmogus gyvas negalėtų likti bombai viduje sprogus.

Naktį prieš išvažiuojant į Hitlerio būstinę aš sapnavau, kad slapyvardžiu "Wolfschanze" Hitleriui pavykę išlikti gyvam bombai sprogus ir kad aš buvau nuvestas ir pakartas. Pabudau lyg vaikas iš išgąsčio drebėdamas. Galbūt, prisiminęs šį sapną aš pajutau baimės šiurpą, kai su Stauffenbregu artinomės prie sargybinių.

Mūsų nusivylimui, sužinojome, kad nebuvo Musolinio ir dar blogiau — nei Himmlerio, nei Goeringo nebuvo atvykusių, o laikas jau baigėsi.

Mes žinojome, kad Berlyne Stauffenbergą ir kitus vadus jau įtarė ir nėra kito kelio, kaip nužudyti Hitlerį vieną. Galbūt, kito šanso jau niekad neturėsime.

Sprogimo trenksmas parbloškė mus ant grindų. Mano burna buvo pilna žemės, o iš nosies tekėjo kraujas. Aš atsisukau pasižiūrėti, kas atsitiko su Stauffenbergu. Jis kėlėsi pasiremdamas alkūnėm, spiaudydamas žvyrą.

— Karas jau baigtas Dietrich, — jis prašneko dusliai. — Hitleris jau miręs...

Kai aš stengiausi padėti jam pasikelti ant kojų, griebdamas man už rankų jis tarė:

— Pasilik čia ir viską patikrink. Aš turiu grįžti į Berlyną kaip galima greičiau.

(Bus daugiau)

Muenchenas. — Lenkų hockey komandos narys Czech atsisakė grįžti namo ir paprašė vokiečių vyriausybės globos.

Laimingos bus šventės
JEI
važiuosi
IR
vaikščiosi
atsargiai
METROPOLITAN TORONTO TRAFIC SAFETY COUNCIL

ČESNAKAS - SVEIKA
Pasiklauskite daktaro ar vaistininkų.
Česnakas yra natūralus antiseptinis vaistas, kuris padeda išlaikyti nuo nešvarumų kraujo tekėjimą. Adams Garlic Pearles yra mažos, be kvajo ir skonio kapsulės, turinčios grynas česnako sultis. Šioje sukoncentruotoje formoje jūs gausite viską ką šis augalas gali jums duoti. Adams Garlic Pearles turi savyje Salicylamide, kuris yra žinomas kaip palengvinąs skausmą, malšinąs Artričio ir reumatizmo skausmus. Stenkis išlikti stiprus ir sveikas. Daryk, ką tūkstančiai daro — dar šiandien nusipirk iš vaistinės Adams Garlic Pearles. Džiaugsies tai padares.

Įvairūs siuntiniai
į LIETUVĄ, Latviją, Estiją, Ukrainą, Lenkiją ir U.S.S.R.
IŠ KANADOS:
Siunčiame Jūsų sudarytus ir apdraustus rūbų, avalynės, vaistų ir kitų reikmenų įvairius siuntinius.
Turime pardavimui kostiumams, paltams ir suknelėms medžiagų, priedų ir įvairių kitų prekių.
Be to, turime standartinius medžiagų ir odos siuntinius, kurie sudaromi mūsų krautuvėje ir siunčiami iš Kanados.
Prieš sudarant siuntinį prašome užeiti pas mus ir apžiūrėti medžiagas, bei susipažinti su kainomis ir Jūs tikrai būsite patenkinti.
IŠ EUROPOS VALSTYBIŲ:
Priimame užsakymus ir siunčiame įvairius vaistus, akordeonus, mezgimo mašinas, laikrodžius, stiklui piauti peiliukus, parkerius, skustuvus, plaukams kirpti mašinėles, įvairias tekstilės medžiagas, maistą ir t.t.

10 kg. cukraus	$12.30	20 kg. cukraus	$20.95
10 kg. taukų	$21.70	20 kg. taukų	$38.80
10 kg. ryžių	$14.45	20 kg. ryžių	$24.65
10 kg. sviesto	$30.90	20 kg. sviesto	$52.45

(Į Sibirą iki 10 kg. reikia pridėti $1.50, o iki 20 kg. — $2.50)
SIUVAMA KOJINĖ MAŠINA firmos "Minerva - 122" (medinis staliukas ir kojos) įskaitant visus mokesčius — į Europą $175.00; į Aziją $182.00
Jeigu pas Jus kiltų bent koks neaiškumas, kaip pigiau ir geriau pasiųsti siuntinį, prašau paskambinti arba parašyti ir mes tuojau duosime sąžiningą ir nuoširdų atsakymą.
Standartiniams medžiagų, odos, vaistų ir maisto siuntiniams prašome reikalauti mūsų atspausdintų katalogų.
Gyvenę ne Toronte, prašome savo sudarytus iki 17 svarų gryno svorio siuntinius, bei užsakymus įrikmenims iš Europos valstybių, siųsti mums paštu ar ekspresu. Apmokėsite gavę mūsų pranešimą.
Mūsų patarnavimas greitas ir sąžiningas.
LIETUVIŲ ĮSTAIGA
BALTIC EXPORTING CO.
CENTRINĖ ĮSTAIGA:
849 College St., Toronto, Ont., Canada. Telefonas LE. 1-3098
SKYRIAI:
105 Cannon St. E., Hamilton, Ont. Tel. JA. 8-6686. Ponia V. Juraitis.
94 Douglas St., Sudbury, Ont. Tel. OS. 3-5315. Ponia M. Venskevičienė.
DARBO VALANDOS: pirmadieniais - penktadieniais nuo 9 val. ryto iki 7 val. vakaro. Šeštadieniais—nuo 9 val. ryto iki 5 val. v.
Sav. A. Kalūza

Dėmesio Namų Savininkams!
Šildymas alyva
Kad sumažinus gaisrų pavojų, sprogimų ir kitokių nenormalumų, kad gauti geresnį šildymą naudojant mažiau alyvos, krosnys ir burneriai turėtų būti išvalyti, patikrinti ir tinkamai nureguliuoti bent sykį į metus.
Atlieku visus augščiau išvardintus darbus, taip pat atlieku įvairius remonto darbus, pakeičiu dalis, sudarau alyvos sutartis.
Darbas garantuotas ir apdraustas. Prieinamos kainos. Kad apsaugoti krosnis ir dūmų vamzdžius nuo rūdyjimo — valymas patartinas anksti pavasarį.
Jūsų patarnavimui skambinkite:
S. Ignotas
LE. 6-5113
17 DELAWARE AVE.

RESTORANAS "RŪTA"
Naujai atidarytas ir naujai įrengtas. Valgiai gaminami prityrusių virėjų.
Atidarytas nuo 6 val. ryto iki 9 val. vak. Visi maloniai kviečiami atsilankyti.
994 DUNDAS ST. W., TORONTO. Telefonas LE. 6-4393
Savininkai V. H. J. IVANAUSKAI.

Ir nušvis Lietuva...

...Nenuostabu, kad Lietuvoje, kaip ir kituose pavergtuose kraštuose bei pačioje Sovietijoje, kyla visuotinis nepasitenkinimas režimu. Tačiau Lietuvos okupantas, nepaisydamas pasipriešinimo, nesumažino pereitais metais uždėtų varžtų ir visaip bandė manevruoti, kad tik išlaikius kraštą pavergtą. Išgarbintoji ūkinė ir kultūrinė administracijos decentralizacija neatnešė mūsų žmonėms nei daugiau laisvės, nei sotesnio duonos kąsnio. Pasikeitė tik kontrolės centras. Vieton administracinės priežiūros uždėta daugiau partinė kontrolė, kuriai vadovauja pats Chruščiovas. Naujoji tvarka žymiai sustiprino komunistinę diktatūrą. Vaduodamasis taktiniais sumetimais, okupantas leido, kaip žinia, mūsų žmonėms susirašinėti su užsienyje gyvenančiais tautiečiais ir priimti iš jų siuntinius, bet neatšaukė nei korespondencijos cenzūros, nei siuntėjų registracijos. Išleistieji iš Sibiro ir kitų Sovietų Sąjungos vergų stovyklų buvo ten pat apgyvendinti. Jiems nėra leista grįžti į savo gyvenamąsias vietas Lietuvoj. Tiems, kuriems pavyko išsipirkti sau teisę grįžti savo lėšomis, atvykę turėjo bandyti įvairiais būdais kurtis, bet negavo reikalingo apsigyventi nei darbo leidimo. Jų daugelis grįžo atgal į Sovietiją. Okupuotajame krašte pavyko pasilikti tik tiems, kurie arba, kaipo paliegėliai, gavo teisę gyventi Lietuvoje, arba susirado saų prieglaudą kaime pas gimines bei draugus. Miestuose pavyko įsikurti tik labai mažam jų skaičiui. To išvadoje žmonių skaičius krašte, net pagal pačius Sovietų statistinius duomenis, žymiai sumažėjo. Minima vos 2.80.000 gyventojų šiandieninėje Lietuvoje. Jų tarpe yra, be abejo, nemaža — apie 360.000 — atgabentų rusų ir kitų Sovietų tautybių gyventojų.

Laisvai kurti kultūrines vertybes, kaip Pasternako pavyzdys rodo, yra nusikaltimas. Sniečkus ir kiti jo pakalikai neatlaidžiai tebeplaka tautinių bur žuazinių laikų "prietarus", kurių, nepaisant teroro, komunistai neįveikia pašalinti iš žmonių širdies nei sąmonės. Švietimo laisvė buvo dar daugiau suvaržyta. Taip mokyklų programa, taip ir dėstomieji dalykai savo turiniu buvo daugiau pritaikinti komunistų ideologiniams reikalavimams, o studentai įpareigoti dienos metu dirbti pramonėje arba žemės ūkyje. Keliauti iš Lietuvos, žinoma, buvo leidžiama tik į "Didžiąją Tėvynę". Užsienius galėjo pasiekti tik tie, kurie sutiko dalyvauti masinėse Maskvos organizuotose ekskursijose sovietų laivais ir budrioje raudonųjų agentų sargybėje. Tokiomis sąlygomis keliaudami, ekskursantai bijojo su tikti net pažįstamus ar gimines, kad nebūtų įtarti bandę pasilikti kapitalistiniame pasaulyje...

Taip vargo pavergtasis kraštas per visus 1958 metus. Ne ką jam davė nė tarptautinė politika. Chruščiovui, tiesa, nesisekė viršūnių konferencijos sušaukti, kurią jis planavo pajungti savo propagandai ir status quo įtvirtinti. Ne geriau jam pavyko nė arabų pasaulyje. Raudonojo Pekino bandymai išlipti Quemoy ir Matsu salose taip pat naujo niekais. Prancūzijos rinkimai sudavė mirtiną smūgį komunistų veiklai ir jų bandymui įsigalėti galų žemėje. Tačiau bendrosios tarptautinės padėties tie įvykiai nepalenkė pavergtųjų tautų laisvės naudai. Priešingai, Vakaruose vis tebėra žmonių, kurie norėtų siekti tarptautinės įtampos atlydžio ir sudaryti naują Europos saugumo sistemą, atsiremian čią į esamųjų valstybių sienas. Kas dedasi už tų sienų, tų idėjų šalininkai nutyli. Tokios nuotaikos, be abejo, paskatina Maskvos valdovus drąsiau spausti Berlyną ir veržtis toliau į Afrikos, Azijos ir Pietų Amerikos kraštus, nors tų valstybių gyventojai niekur komunistų nelaukia.

Baigiame sukaktuvinius metus, iškilmingai juos atžymėję eile konferencijų, kangresų, seimų ir suvažiavimų. Daug priėmė rezoliucijų, nutarimų ir pareiškėme gražaus ryžto kovoti už tautos laisvę. Belieka visa tai įgyvendinti ir pažadus tesėti.

Vyriausio Lietuvos Išlaisvinimo Komiteto ir savo vardu linkiu, kad pareikštieji norai ir padaryti nutarimai neliktų be atgarsio, bet būtų 1959 metais įgyvendinti. Pavergtoji tauta to iš mūsų laukia. Neapvilkime jos. Tebūnie naujieji metai vieningo laisvinimo darbo metai. Tenušvinta laisva Lietuva!

Dr. A. Trimakas
VLIKo pirmininkas.

(VLIKo pirmininko žodžio pradžią, stokodami vietos, deja, turėjome sutrumpinti. Red.).

ŠIRDIES EUROPA

Neklydo tie, kurie sakė: išnykti iš akių reiškia išnykti ir iš širdies. Tai karčios gyvenimo patirties išraiška, kuri Kalėdų proga iškyla mūsų sąmonėje, bebandant tyliąją naktį prisiminti netolimą praeitį ir jos žmones. Juk dar, rodos, taip neseniai dauguma ateivių, įsikūrusių šiapus Atlanto, eilę metų šventė Kalėdas Vokietijos kareivinėse bei barakuose, laukdami vilties žvaigždės į užjūrius. Ji daugumai atėjo, tačiau geroka dalis turėjo pasilikti kaip netinką ganybai ir "nenaudingi". Jie ir šiandieną tebegyvena stovyklose arba vargsta kur privačiai prisiglaudę. Pagal tarptautinius duomenis, tokių Vokietijoj esama dar apie 200.000: senelių 80.000, džiovininkų 60.000, vaikų virš 55.000. Jų tarpe lietuvių apie 8.000. Žinome, kad ten jų yra, bet tik iš tolo. Kol gyvenome patys Vokietijoj, matėme ką reiškia toks gyvenimas, bet praėjus dešimtmečiui ar daugiau nustojome jautę aną vargą ir pasidarėme nebejautrūs jame pasilikusiems. Jau reikia raginimų, atsišaukimų ir net spaudimo, kad doleris pajūdėtų kišenėj. Sekdami savojo gyvenimo tėkmę, nepabūgstame ir išlaidžių parengimų, sutikimų, vardinių, svekinimų, bet skaitomės su išlaidomis vargšų pagalbai. Kalbame apie sumaterialėjusią Europą ir Ameriką, bet, matyt, ir čia obuolys netoli nuo obelies tenurieda...

Sąžinės judintojas

Kai užjūrio kraštai išsirinko pajėgiuosius ir stovyklose paliko senelius, ligonius ir vaikus, nustebo net senelė Europa, t.y. tie jos atstovai, kurie tebegyvena jos krikščioniškąja dvasia. Jie pajuto, kad atėjo metas pajudinti užsnūdusias bei pavargusias sąžines ir telkti pagalbą tiems, kurie liko pavadinti "likučiais". Vienas tokių judintojų yra dominikonas P. Pire, apdovanotas šiemetine Nobelio taikos premija. Tai truputį baimingas vienuolis, svajotojas, bet kartu ir neeilinių sugebėjimų žmogus. Tremtinių būkle Vokietijoje jis susidomėjo klausydamas amerikiečio karininko Edward Squadrilli paskaitos viename susirinkime Belgijoj. Arčiau susipažinęs su stovyklomis jis ėmė organizuoti Belgijoj ir Liuksemburge globėjų sąjūdį, kuris laiškais ir siuntiniais rėmė tremtinius. Toliau jis ryžosi įkurdinti Belgijoje dalį neproduktingų tremtinių. Deja, jis atsitrenkė į kietą vyriausybės laikyseną, vyriausybės, kuri įsileido tūkstančius svetimšalių angliakasių, bet nenorėjo įsileisti nedarbingų žmonių! Domininkono užsispyrimas laimėjo bent tiek, kad vyriausybė sutiko įsileisti 200 tremtinių su sąlyga, kad jie turi būti seneliai ir kad jų išlaikymu ir net jų palaidojimu pasirūpins Tėvas Pire. Pastarasis, draugų remiamas, pasiraše sutartį ir gavo tuos senelius, kurie buvo paskirstyti įvairioms prieglaudoms.

"Europa Dorf"

Labiausiai T. Pire pagarsėjo savo planu steigti tremtinių sodybas ir tuo būdu įgyvendinti krikščionišką dėsnį: įkurdinti tremtinius šeimomis. Ikišiol tokios sodybos yra įsteigtos: Achene, Bregenze, Augsburge, Sarre ir Briusely (nebaigta). Jose apgyvendinta apie 500 asmenų. Jo planas numato 20 tokių sodybų. Nobelio premija $41.000 jam padės gerokai pasistūmėti priekin. Be to, jo sukurtas sąjūdis "Širdies Europa" skleidžia jo mintis ir toliau kartu telkdamas naujas lėšas. Pirmoj eilėj tremtinių sodybose apgyvendinamos gausios šeimos. Pvz. Acheno "Europa Dorf" vienoj šeimoj yra 9, kitose dviejose 8, ketvirtoj 5 ir t.t. vaikai. Tai daugiausia lenkų ir ukrainiečių šeimos. Paklaustas vienas ukrainietis, buvęs teisėjas, apie save, atsakė: "Man tai nesvarbu. Aš niekad neturėjau tikro namų židinio. Noriu tiktai, kad mūsų vaikai būtų laimingi". Jis pats dirba šokolado įmonėje ir leidžia vaikus į mokslą. Už butą moka tik pusę nuomos kainos.

Vienas didelių sunkumų sodybų gyventojams — rasti mėgstamą darbą. Per 15 stovyklos metų atpratę nuo darbo labai sunkiai įsijungia į naują gyvenimą. Vienas jų per 8 mėn. išbandė trylika darboviečių! Kai pamatė ant savo kaimyno stogo naujai iškeltą televizijos anteną, esą, pasiryžo nenusileisti: rado darbą ir jau pusmetis kaip jo nemetė. Atrodo ištesės. Dvi šeimos iš 20 betgi nepajėgė pritapti sodyboje ir iškeliavo.

Tie "Europa Dorf" yra šviesus krikščioniškos širdies ženklas, iškilęs virš savanaudiškumo. Tiesa, jie neišsprendžia visos likusių tremitnių problemos, tačiau rodo sprendimo kelią ir skatina sujusti visą krikščioniškąjį pasaulį artimo meilės žygiui. Juk reikia, kad pabustų ne tik Širdies Europa, bet ir Amerika ir visas pasaulis. Pabudusi sąžinė gi randa ir kelius ir priemones.

Toronto. — Ontario provincijos parlamentas savo sesiją pradės sausio 12 d.

Vietoj stovėdami traukiamės atgal

Palyginę lietuvių išeivijos gyvenimą prieš dešimt metų su dabartimi, matome nemažą skirtumą. Tada buvo entuziazmas, gyvumas, veikla. Į susirinkimus ateidavo iki 50-60% — mažesnėse kolonijose net iki 80%. Tada nors dar ir nebuvo suorganizuota lietuvių bendruomenė, bet kai kurių kolonijų lietuviai neraginami apsidėjo po keliasdešims dolerių bendruomeniniu metiniu mokesčiu. Iš daugelio kolonijų buvo girdimas balsas: "Nesiskaldykime į smulkias organizacijėles, bet junkimės į vieną didelę lietuvišką organizaciją". Tai buvo turima galvoje lietuvių bendruomenė. Pas daugelį galėjai matyti kelių laikraščių prenumeratas.

Šiandien sustingimas, lietuviškam organizuotumui abejingumas, vienų kitais nepasitikėjimas. Susirinkimuose vietoj 80% tik 10 ar dar mažiau. Didžiosios kolonijos tokių susirinkimų net ir nebebando šaukti. Bendruomenės mokestis $2 ir tai sunku beišprašyti. Organizacijėlių kaip grybų, bet ir kaip grybai kirminų pagraužtos. Dažnėja skundai atšalimu lietuviškai spaudai.

Padėtis katastrafiškai nenormali. Dėl jos įvairiai pasisakoma: sumaterialėjimas, tautinis atbukimas ir panašiai. Gali būti ir tas, bet vis dėlto labai mažoj dalyj. Jei kas rimtai pastudijuotų, tikriausiai rastų nusivylimą. Argi galima sumaterialėjimą ir tautinį atbukimą primesti tiems, kurie likusiems už geležinės uždangos, visai svetimiems ir nepažįstamiems į metus išsiunčia kelius šimtus dolerių, plius giminėms ir kitiems artimiesiems dar iki $1.000. Šie žmonės pasaulio lietuvių bendruomenei šalpos pavidale duoklę atiduoda su dideliu kaupu, tik aplenkia čia esamą organizuotą bendruomenę, BALFą bei kitus fondus. Aplenkia, nes nepasitiki.

Reiktų džiaugtis, kad dar atsiranda šviesių žiburėlių, nenormalios padėties. Vienas iš tokių yra TŽ bendradarbis Al. Gimantas. Ta tema paskutinį jo straipsnį užėjau 1958 m. TŽ 36 nr. — "Pagerinkime informacinį darbą". Ten autorius įrodinėja, kad pagerinus informacinį darbą pa gerėtų ir lietuviškoji veikla ir spauda. Duoda ir keletą pavyzdžių, kurie būtų gana įdomūs, bet jie nuo visuomenės uždengti klaustukais.

Kitas to paties laikraščio bendradarbis Pr. Alšėnas TŽ 44 nr. prieš Al. Gimanto mintis atsistoja su griežtu "ne". Iš jo straipsnio suprantama, kad dabar tinė lietuviškoji padėtis negalima judinti ir tegul pasilieka kokia yra. Todėl ir noriu prie kaikurių Pr. A. punktų stabtelti.

Pr. A. manymu neverti nukryžiavimo ar bent viešo išbarimo tie asmenys, kurie nepajėgė išleisti angliškai "Partizanų už geležinės uždangos", nes, esą, ne lengvas uždavinys bes'rišąs su didelėmis pinigų sumomis arba kitokiomis milžiniškomis pastangomis iš iniciatorių ir visos lietuviškos visuomenės. Dar negirdėta, kad kas nuoširdžiai dirbantį už nepasisekimą ar nepajėgumą kryžiuotų ar ir bartų. Tai tik pas bolševikus tas yra. Išeivijos lietuviai ne bolševikai.

Jeigu Stp. Zobarsko pasakų rinkiniui išleisti anglų kalboje š anksto reikėjo $2.100, tai daleidžiu, kad "Partizanams už geležinės uždangos" būt reikėję dvigubai ar ir trigubai daugiau, kas sudarytų $8.100. Ar jau taip didelė suma? Yra objektų, kuriems lietuviai sudeda šimtais tūkstančių dolerių ir niekam neateina į galvą mintis dėl didelių piniginių sumų nevykdyt užsimotų darbų. Kokios kitos milžiniškos pastangos iš iniciatorių ir lietuviškosios visuomenės? Vertimas jau buvo padarytas. Beliko, gal būt, ištaisyt kalbą ir nunešt į spaustuvę. Jei čia milžiniškos pastangos, tai kaip reiktų Daumanto su ginklo draugais prasiveržimo pro geležinę uždangą pastangas pavadinti? Arba ir leidžiamos Lietuvių Enciklopedijos pastangas? Pagaliau visuomenė net nežinojo, kokių pastangų reikalinga. Žinodama tikrai būtų pasistengusi ir iniciatoriai būtų sulaukę ne kryžiavimo ar barimo, bet pagarbos ir pagyrimo. Tačiau kada paslaptyje daroma ir nepadaroma, visuomenė su rimtu pagrindu įtaria, kad kaž kas yra netvarkoje ir tas veda prie nepasitikėjimo veikiančiaisiais.

Į kitus Al. Gimanto paminėtus punktus Pr. Alšėnas trumpai atsako, kad netikslu ir nereikalinga knaisiotis po kitų gyvenimo užkulisius.

Čia, atrodo, P. A. neįsigilino ir nesuprato A. G. minties. A. G. rašė ne apie asmeninius tūlų asmenų reikalus, bet apie bendrus visų lietuvių, todėl ir negali būti jokių kitų. Jei tikrai taip būtų, kad tie "kiti" A. G. suminėtus punktus laikytų tik savo nuosavybe, tada ir normalu, kad visuomenė nuo jų pasitraukia ir nesikiša į svetimus reikalus, o kaip matom ir tie "kiti" be visuomenės paramos stovi vietoje ir atsilieka nuo bėgančio gyvenimo ar kitaip sakant stovėdami vietoj — traukiamės atgal.

P. A. užgiria redaktorių sveiką nuovoką, kad A. G. siūlomų užkulisinių žinių straipsnelius meta į krepšius. Esą mes išeivijoj neturime kažkokių aferistų, nebent jie būtų komunistai, kurie sąmoningai sabotuotų lietuviškuosius reikalus...

Būt labai džiugu, kad būtumėm išrinktoi tauta ir šimtaprocetiniai sąžiningi. Kad tokie nebuvom rodo ir nepriklausomybės laikai. Vis dėlto už vienokius ar kitokius dalykus susidarydavo bylos. Argi per tą laikotarpį mes jau taip ištobulėjom? Tuo labiau, kada ir dabar akivaizdžiai kartais pasitaiko nevykusių veiksmų. Būt gal ne taip bloga, jei nebūt užginčijama, jog taip reikia ir taip geriausia. Sąžiningai slėpdami užkulisius nuo visuomenės akių, kaip tik ir sudarom gerą dirvą į lietuvišką veiklą įsibrauti komunistams ir kitiems antilietuviškai nusistačiusiems, kurių ir yra tikslas ją sabotuoti. O visgi redakcijos ne tik tokių žinių straipsnelius, bet ir samprotavimus meta į krepšius. Argi tik vien redaktoriai ir kiti išrinktieji žurnalistai yra pateptieji reikšti savo mintis, o visuomenėj nebėra galvojančių?

Padarykim ekskursijėlę į kariuomenės gyvenimą, kur sprendimas, pasirašę sutartį ir gavę tuos senelius, kurie buvo paskirstyti įvairioms prieglaudoms.

(Nukelta į 7 psl.)

Už 10 metų Kinija bus pavojinga

Neseniai grįžo iš savo kelionės aplink pasaulį žinomas keliaininkas montrealietis Ben Wyder. Jis per 10 pastarųjų metų aplankė 45 pasaulio kraštus. Šiemet jis aplankė Kiniją ir gana laisvai pavažinėjo po tą kraštą.

Šiandien, jis sako, komunistinė Kinija tebėra savo vaikystėje ir reikalinga Sovietų Sąjungos globos. Pastaroji tad ir kontroliuoja Kinijos gyvenimą. Bet nuolat progresuodama Kinija po 10 metų būsianti pakankamai pajėgi pati savo gyvenimą tvarkyti. Tada šis 650 milijonų gyventojų kraštas, kurio gyventojų skaičius kasmet padaugėja po 15 milijonų, galės būti pavojingas ir pačiai sovietų Rusijai. O juk pustušti Sibiro plotai negali nevilioti kinų, gyvenančių kaip silkės bačkoj.

Dabar Kinijoje vykdoma masinis kultūrinis tautos auklėjimas. Be to, ten visi po 1 val. kasdien turi sportuoti. Tad, turbūt, nebetoli tas laikas, kada kinai pasirodys kaip pajėgūs varžovai sporto olimpiadose. Ūkinis gyvenimas taip pat sparčiai vystomas ir pažanga žymiai juntama.

Mūsų muzikinės kultūros klausimais

Pažanga?

Šiuo metu, kai taip plačiai dar kalbama apie nuosmūkius, pasitaikė proga tais klausimais pasikalbėti su vienu jaunu mūsų muziku, neseniai baigusiu konservatoriją Čikagoje. Be to, kartu teko išklausyti ir vieną vokalinį koncertą, kuriame dalyvavo jauna ir jau spėjusi daug kur teigiamai užsirekomenduoti solistė. Įdomu buvo pasekti jos pasirinktąją programą, nes jau metus pirmąjį žvilgsnį dėmesį patraukė lietuviškuose koncertuose mažiau ar net ir visai negirdimi dalykai, dainos, operų arijos.

Atrodo, kad ir susirinkusieji klausovai savaip kiekvienas reagavo į solistės pasirinkimą. Vieni pasigedo įprastinių ir nuolat girdimų dainelių, operų, kiti gi, kaip tik džiaugėsi, kad nauji dalykai prisideda prie platesnio muzikos pasaulio pažinimo, praplečia muzikinį skonį, leidžia susidaryti platesnę nuovoką ir apie netaip populiarius, gal eilinio klausovo ausiai ir netaip labai mielus ar suprantamus kūrinius.

Nuosmūkis?

Savotišku sutapimu, sekančią dieną vėl vyko koncertas, kurį išpildė taipgi žinomi ir publikos mėgiami solistai. Šių programa buvo sudaryta iš visos eilės kiek vienam žinomų dainų, operų arijų. Publika, aišku, labai šiltai priėmė solistus, o dainuojant kai kurias populiarias ir plačiai žinomas arijas, kaikurie sėdėjusieji salėje beveik jau koja mušė taktą ar bent pusbalsiu niūniavo. Kai bandai sugretinti abu koncertus, matai, kad jie buvo labai skirtingi, nors grynai muzikiniu atžvilgiu abu gerai pavykę, bet norint atsakyti klausimą, kuris tų koncertų labiau pasitarnavo mūsąjai publikai, jau tektų susimąstyti.

Jau minėto muziko nuomone, jis vertintų augščiau tokią programą, kuri nėra pataikavimas publikai, bet kartu ir noras kelti tos pačios publikos muzikinę kultūrą. Štai, pirmojo koncerto metu, programoje buvo ir Montverdi, Paisiello, Caccini, Durante, Saint-Saens, Rogers, Carpenter, Schubert (trys dainos), gi lietuviai kompozitoriai buvo reprezentuojami vėliausiais Lapinsko, Račiūno, Gruodžio, Jakubėno kūriniais. Antrasis koncertas neapsiėjo be nuolat girdimų Bizet, Puccini, Verdi arijų ir lietuviškoje visuomenėje nemažiau populiarių Kačanausko, Šimkaus, Tallat-Kelpšos kūrinių. Šis koncertas, jei būtų galima spręsti iš aplodismentų, buvo žymiai šilčiau sutiktas už pirmąjį. Priežastis aiški: visiems žinomi ir daugel kartų girdėti dalykėliai klausovų buvo priimti nemažu pakilimu. Tuo tarpu pirmąjame koncerte pateikti dalykai buvo žymiai sunkesni, ne tiek populiarūs, daug kam gal ir visai negirdėti, jųjų melodiją vieną kartą girdėjęs, tikrai nepajėgsi pašvilpauti, tad ir publikos pritarimas buvo kiek rezervuotesnis.

Pataikavimas?

Šioje vietoje ir stovime prieš klausimą: ar mūsų koncertų programų atlikėjai turėtų taikytis prie publikos skonio, jai pataikauti, ar bandytų bent palaipsniui supažindinti mus ir su kitais, kad ir nemažiau vertingais, bet "sunkesniais" muzikos kūriniais. Šį klausimą teisingai atsakyti būtų tikrai nelengva. Pagaliau, kas žino, jei klausovui vieną ar kitą kartą nepatiks tokie koncertai, rasi, pradės mažėti ir patys koncertų lankytojai. Gi tuščioms sienoms nedainuosi, niekais virs, kad ir kaip didelės mūsų solistų pastangos. Sakoma, kad panašią problemą galima matyti ir šio kontinento didžiųjų koncertų salėse. Esą, nori ar ne, bet publikos patraukimui, netaip jau retai reikia kišti visų mėgiamus ir lengvesnius Čaikovskio, Liszto kūrinius. Pasitaiko, kad ir garsūs pianistai čia vertinami pagal tai, kaip sugeba paskambinti Čaikovskio piano koncertą su orkestru, tuo tarpu dar niekas nėra jų girdėjęs skambinant kad ir tą patį Beethoveną ar Mozartą.

Ar stovėjimas vietoje?

Nuolatinis gėrėjimasis ir žavėjimas tais pačiais muzikiniais dalykais, reiketų galvoti, jei jau ir nereikštų skonio gadinimo, bet jau jokiu būdu neprisideda prie jo praplėtimo, auklėjimo. Toks reiškinys jau visvien reikštų tam tikrą stovėjimą vietoje. Savaime suprantama, šios minys rašomos tik eilinio koncerto lankytojo, nepretenduojančio į betkokius vertintojus. Labai gaimas dalykas, kad asmenys arčiau pažįstą muziką, turi visai kitą nuomonę. Teko įsitikinti, kad panašiai galvojančių yra ir daugiau. Todėl būtų gera, kad solistai bei kiti muzikinių programų atlikėjai, sudarydami savąsias programas galėtų atsižvelgti į reikalą kelti mūsosios publikos muzikinę kultūrą. Būtų pravartu dažniau lietuviškoje spaudoje matyti mūsų muzikų straipsnių, populiariu būdu bandančių supažindinti skaitytojus su lietuviškuoju ir viso pasaulio muzikiniu gyvenimu, aktualijomis ir naujienomis. Tokia talka būtų didi pagalba, ypač prieš didesnius koncertus, į kuriuos patekęs klausytojas ir girdėdamas naujus (ar ir senus, bet maižau girdimus) kūrinius galėtų juos lengviau suprasti.

Al. Gimantas.

Nauja lietuviška krautuvė

"ELECTRO-RADIO CENTRE CO."

355 Roncesvalles, Toronto

Radio aparatai — Vokietijos, Amerikos ir Kanados gamybos.

Muzikos kabinetai — importuoti iš Europos įvairių fabrikų, įvairiausi modeliai moderniškiausiais įrengimais.

Tape-recorderiai — Vokietijos ir Amerikos gamybos su 12 valandų juostele.

Patefonai — automatiški ir paprasti, su radio aparatais ir be jų. Nešiojami.

Radio lempos — ir visos kitos radio dalys.

Elektros išdirbiniai — kavininkai, lygintuvai, tosteriai, keptuvės ir kiti reikalingi šeimininkėms puodai.

Kalėdinės dovanos čia pasirenkamos lengviausiai.

Krautuvė atdara kasdien iki 8 val. vakaro.

Prašome atsiminti: 355 Roncesvalles

"ELECTRO - RADIO CENTRE CO."

TELEFONAS LE. 1-4435

Savo klijentams ir bičiuliams
LAIMINGŲ 1959 METŲ
linki

Prano Barausko
Draudimo Agentūra

LAIMINGŲ NAUJŲ METŲ
visiems mūsų klijentams

S. Pakulski

DORVAL MEAT MARKET
1584 BLOOR ST. W., prie Dorval Rd.

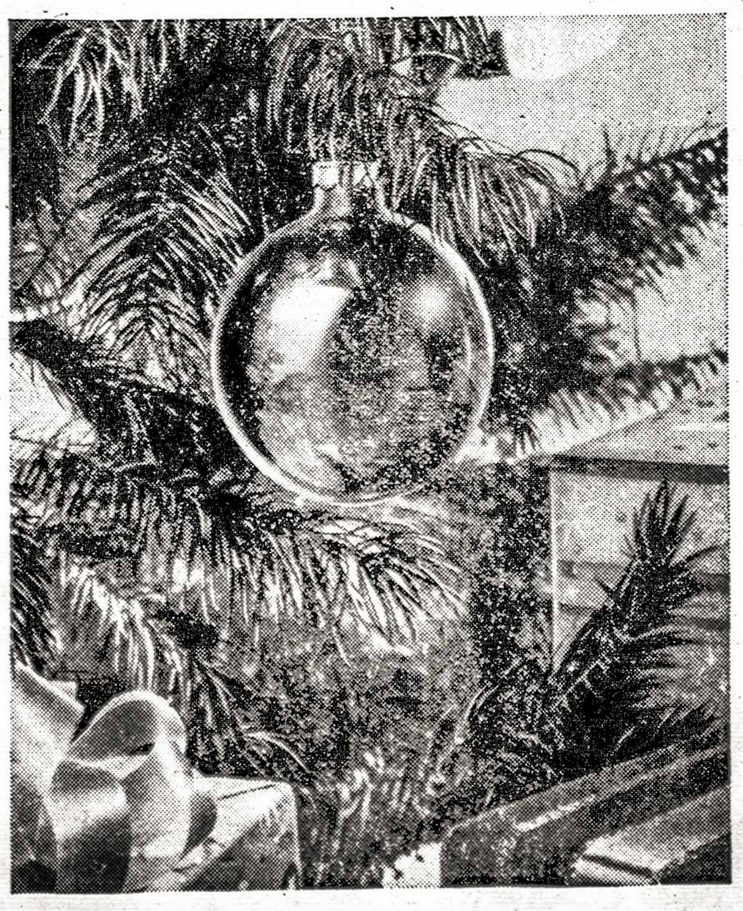

Švenčių Sveikinimai

MOLSON BREWERY (ONTARIO) LIMITED

Pavergtoje tėvynėje

(E) Sovietų lietuviškai divizijai statys paminklą. Valstybinis statybos ir architektūros komitetas prie Ministerių kabineto ir Lietuvos architektų sąjunga paskelbė konkursą "šešioliktos lietuviškos divizijos kariams, žuvusiems Oriolo srityje, paminklo projektui paruošti". Pirmoji premija 7000 rublių, antroji 5000 ir trečioji 3000 rb., be to, dvi paskatinamosios premijos po 1500 rublių.

(E) Pirmasis komunistinių "darbo brigadų" sąskrydis įvyko Kaune lapkričio pabaigoje. "Dar bo brigados" sudarytos dažniausia iš jaunuolių, kurie, komjaunimo organizacijos kontroliuojami, verčiami spartinti darbą ir kartu "išjudinti". Brigados sumanytos Maskvoje, siekiant iš jaunimo išspausti kiek tik galima. Tokie "darbo brigadų" sąskrydžiai įvyko ir Vilniuje bei kitur.

Baltų ir slavų kalbų santykių klausimas rugsėjo 1-10 d. Maskvoje vykusiame IV tarptautiniame slavistų kongrese buvęs vienas iš daugiausiai dėmesio kėlusių klausimų. Lietuvių kalbos ir literatūros instituto vyr. mokslinis bendradarbis V. Mažiulis irgi skaitęs pranešimą apie seniausius baltų ir slavų santykius. Prie tarptautinio slavistų komiteto buvę numatyta įkurti specialią komisiją baltų - slavų santykių tyrimo reikalams. Kažin ar šios komisijos uždavinys nebus įrodyti, kaip "didžioji rusų tauta" savo prieglobstyje "ugdė baltų kalbas"?

Kongresas taip pat rekomendavęs lyginamosios baltų - slavų kalbotyros sustiprinimo reikalui leisti tarptautinį žurnalą baltų kalboms tirti. Jam pagrindą turis sudarvti LTSR Mokslų Akademijos Lietuvių Kalbos ir Literatūros Institutas.

Kongrese iš lietuvių dalyvavo: akademikai: J. Balčikonis ir K. Korsakas, Liet. k. ir lit. instituto darbuotojai: J. Kruopas, K. Ulvydas, K. Doveika, A. Jonynas, V. Mažiulis, A. Sabaliauskas, J. Laukutis ir Vilniaus universiteto dėstytojai: J. Palionis, Z. Zinkevičius, J. Kazlauskas ir kt. Garsenybiu, deja, jų tarpe nėra. Ir kaip jie galėtų vadovauti tarptautiniam moksliniam sąjūdžiui? Jų uždavinys, be abejonės, bus populiarinti maskviečių rusų teorijas ir joms parinkti lietuviškos iliustracinės medžiagos. Savo pranešime Mažiulis, matyt, rėmėsi Bugos darbais, kad rekomendacijų tarpe minimas ir reikalas pagyvinti toponomastinius Lietuvos tyrinėjimus.

Vaikų dailės mokykla įkurta prie V. Dailės Instituto. Jos uždavinys paruošti vaikus "tolimesnėms studijoms vidurinėse ir augštosiose dailės mokyklose". Mokyklos direktoriu paskirtas A. Garbauskas. Mokslas joje tęsis 4 metus. Kartu bus praeinami bendrojo lavinimo dalykai, o taip pat piešimas, tapyba, kompozicija, skulptūra ir dailės istorija.

Į sėklos fondus kolūkiai ir tarybiniai ūkiai iki lapkričio 10 d. tebuvę supylę vos 11.2% grūdinių kultūrų ir vienamečių žolių, 28.4% sėmenų, 1.5% daugiamečių žolių, 60.5% bulvių sėklos. Partija įpareigojo žemės ūkio ministeriją pasirūpinti, kad iki gruodžio 31 d. būtų viskas supilta. Turį būti supilta tiek, kiek pavasarį reikėsią sėklų.

Grūdai, sėmenys ir žolės gal dar tebėra nekultos. Bet kur bulvės? Jos jau, turbūt, kapčiuose. Negi vidury lapkričio dar būtų nenukastos?

Rinkiny "Myliu tave, mano Rusija", kurį suredagavo N. S. Vertinskis, įdėta ir pavergtųjų tautų literatūros pavyzdžių. Iš lietuvių įdėta ir du K. Korsako eilėraščiai.

Pirmas radijo aparatas Lietuvoje "Daina" jau esąs pradėtas gaminti masiškai. Tai esąs 7 lempų antros klasės aparatas su elektriniu patefonu - radiola.

O. Kuzmina - Dauguvietienė atšventė savo amžiaus 75 ir scenos darbo 50 metų sukaktį. Ta proga jai suteiktas respublikos nusipelniusios artistės vardas, o sukaktis atžymėta "Bajorų gūžtos" vaidinimu rusų dramos teatre. Jubiliatė irgi vaidino šiame spektaklyje.

Buv. Sluškų rūmai Vilniuje, statyti 17 amž. pabaigoje, seniau gražiausi rūmai Neries krante prie kelio į Antakalnį (Kosciuškos g.) rusų ir lenkų okupacijos laikais buvę paversti kalėjimu, prieš 4 metus buvo perduoti žemės ūkio ministerijai, bet ir dabar dar nepertvarkyti ir neremontuoti, tebestovi beveik nenaudojami. "Tiesa" stebisi, kaip gali būti taip pamesti nenaudojami didžiuliai penkiaaugščiai rūmai, kai mieste taip trūksta patalpų bei gyvenamų butų.

Poznanėje įvyko "Lietuvių kultūros dienos". Jų metu buvo suorganizuotos dvi parodos. Viena — lenkiškų knygų apie Lietuvą, kurioje ypač daug buvę dabartinių liet. rašytojų vertimų; antra — Elenos Otremskienės - Samaniūtės austos įvairios liet. juostos su lietuviškais įaustais tekstais.

Samaniūtė yra vilnietė lietuvaitė mokytoja, ištekėjusi už žinomo filologo lituanisto prof. Otrembskio, kuris dabar profesoriauja Poznanėje.

Juliui Butėnui lapkričio 17 d. sukako 50 metų. Tai žinomas nepriklausomybės laikų literatūros mokslo papuliarizatorius, po karo buvęs net 6 metus Vilniaus universiteto istorijos filologijos fakulteto vyr. dėstytojas, o dabar vienai iš ruošiamos pradėti leisti enciklopedijos redaktorių. Literatūra ir menas jį pagerbė sukakties proga išspausdindamas straipsnelį su jo atvaizdu ir formalų LTSR rašytojų Sąj. sveikinimą. Be to, jis buvo pagerbtas rašytojų sąj. specialiame susirinkime.

HAMILTON, Ont.

Marijos Metų užbaigimo progą mūsų parapiją gruodžio 7 ir 8 dienomis aplankė J.E. vysk. V. Brizgys. Sekmadienio vakare parapijos choras, vedamas kun. Jurkšo, grąžino mums tėvynėj populiarų bažnytinį paprotį, atgiedodamas 4 balsais Mišparus. Po jų sekė J.E. vysk. V. Brizgio pamokslas ir palaiminimas.

Pirmadienį, gruodžio 8 d., vyskupas V. Brizgys atlaikė Mišias ir pasakė antrąjį pamokslą. Savo patraukliuose pamoksluose Ekscelencija pabrėžė gyvą reikalą skaityti dažniau religinio turinio knygas.

Vyskupo garbei parapijos komitetas, talkininkaujamas L. K. Moterų D-jos v-bos, sekmadienį, gruodžio 7 d., parapijos salėje suruošė vaišes, kuriose be augštojo Ganytojo dalyvavo liet. kunigai ir veikėjai iš Toronto, visų liet. or-jų atstovai, choristai, taut. šokių grupė ir dramos būrelio "Aukuras" nariai.

Hamiltono lietuviai yra dėkingi J.E. vysk. V. Brizgiui už mūsų parapijos aplankymą ir linki dar ilgai ir sėkmingai vadovauti mūsų lietuviškam religiniam gyvenimui išeivijoje.

LN v-bos posėdis, gruodžio 12 d., priėmė šiuos svarbesnius nutarimus:

1. Salės scenos remontui padidino kreditus iki $3.000, nes anks tyvesniame posėdy skirtų $2.000 pilnam scenos įrengimui nepakanka.

2. V-bos sekretorei V. Subatnikaitei paskyrė $20 mėnesinį atlyginimą. Kiti v-bos nariai nuo atlyginimo atsisakė. Skirtų, pagal visuotinio susirinkimo priimtą sąmatą v-bos pirm. $30, St. Bakšys taip pat atsisakė.

3. Iš NF v-bos sukeltų pinigų paskirta $50 auka Šalpos Fondui ir $50 šeštadieninei mokyklai.

4. Apsvarsčiusi V. Bernoto prašymą leisti jam praktikuotis LN kine operatoriumi, v-ba sutiko jį patenkinti, jei nebus kliūčių iš kino operatorių unijos.

5. LN kino salę sekmadieniais liet. organizacijų rengiamiems įvairiems minėjimams duoti veltui, paimant tik faktines išlaidas už elektrą ir švaros palaikymą. Už pianino naudojimą imti $10. Or-jos, norinčios gauti salę, prašomos iš anksto kreiptis į kultūros reikalų ved. K. Mikšį.

6. Visi v-bos nariai stengiasi kas mėnesį gauti bent po vieną naują LN narį kiekvienas.

Posėdis praėjo labai darbingoje nuotaikoje. Jame dalyvavo visi v-bos ir kontro. kom. nariai.

Šalpos Fondo rinkliava, atrodo, bus rekordinė. Gruodžio 14 d. lietuvių bažnyčioje per visas trejas Mišias buvo surinkta $164, 39. Už tai didžiausia padėka tenka kun. dr. J. Tadarauskui, kuris atsisakė rinkliavos parapijai ir ją perleido gražiajam artimo meilės darbui.

Iš kitų vietovių — pirmieji atsiliepė paryžiečiai. Gruodžio 14 Alf. Kuzmickas pristatė jo surinktus iš Paris ir Brantford lietuvių $21. ŠF v-bos vardu visiems auktotojams nuoširdus ačiū!

Labai prašome visų lietuvių, kas gyvena mažesnėse vietovėse, prisidėti prie šio kilnaus artimo meilės darbo ir tuojau nors vieną ar du dolerius įdėti į voką ir pasiųsti šiuo adresu: St. Bakšys, 38 Stanley Ave., Hamilton, Ont. Nuoširdžiausia visų tautiečių padėka mūsų kolonijos garbingajam tautos veteranui ats. plk. J. Giedraičiui, kuris, nors ir artėdamas prie 70 m. ribos, yra pilnas energijos ir ištvermės ir nepailstamai vadovauja jau eilę metų vienai iš gražiausių mūsų tautinio darbo sričių. Jis netik puikiai šią rinkliavą suorganizavo, bet ir pats po sunkaus dienos darbo ligoninėje, asmeniškai lanko lietuvius, daugumoje gaudamas po penkinę. Tikrai malonu pisdžiaugti, kad hamiltoniečiai nepamiršta varge esančių tautiečių ir taip vieningai ir stambiai juos remia.

LN valdyba labai labai dėkinga geriesiems tauteičiams, kurie ištisiniai remia taip sunkų ir didelį mūsų kolonijos tautinį darbą — Liet. Namų įsigijimą. Prieškalėdinę savaitę gauta $600, kuriuos įnešė šie asmenys: Bosas Povilas $400, Hildermanaitė Rūta ir Barštys Antanas — abu iš Kitchener, Ont., po $100. Nuoširdus ačiū!

P.Bosas spalio 17 d. įnešė $100, o dabar pridėjo iki $500. Jis pastebėjo, kad LN Hamiltonui taip svarbūs, kad nuo šio darbo neturėtų stovėti nuošaliai nė vienas lietuvis.

Mažėja LN skola. Gruodžio 19 d. Montrealio bankui grąžinta $1.000. Iš $15.000 skolos per 7 mėnesius jau grąžinta $10.000. Liko dar $5.000. Kviečiame ir prašome visus lietuvius stoti LN nariais ir pagreitinti savo lietuviško centro atbaigimą!

Mirė. Gruodžio 8 d. po sunkios operacijos mirė naujasis ateivis Padvaiskas. Paliko žmoną ir du mažus vaikus.

Ramių šv. Kalėdų ir laimingų 1959 metų

linkiu visiems Hamiltono žinių kertelės skaitytojams! Informuodamas tautiečius apie mūsų džiaugsmus ir skausmus bei nesekmes, stengiausi būti teisingas ir objektyvus. Jei, skaitytojo nuomone, nevisada man tai pavykdavo — atleiskite. Pagrindiniu mano rašymo tikslu visada buvo mūsų tautinio gyvenimo stiprinimas ir bendrų kelių ieškojimas. Linkiu, kad Naujieji Metai Hamiltone lietuvybę dar labiau sustiprintų! **Sk. St.**

Talka pasiekė $100.000 kapitalą. Bankelis Talka užbaigė lapkričio mėn. su gražiu pasistūmėjimu pirmyn peržengdamas $100. 000 ribą ir pasiekdamas 300 narių skaičių. Talkos 300-tuoju nariu įrašytas Mečys Stasevičius. Kitos lapkričio mėn. balanso pozicijos atrodo taip: šėrų sąskaita $98.207,72, depositoriai $8.260, 89, kasoje pinigais $7.762,40 ir deponuota CUNA $18.000. Išduota paskolų iki lapkričio mėn. 30 d. $85.300,98. Balansas už lapkričio mėn. $112.923,92. Per lapkričio mėn. įstojo 8 nauji nariai, tad dabar turima 303 narius, sko lininkų 127, depositorių 16. Naujų paskolų per tą patį mėn. leista išduoti $8.194,38.

Bankeliui paaugus atsiranda daugiau kapitalo, kuris bus panaudotas pirmųjų morgičių paskoloms. Bankelio valdyba, siekdama kuo geresnio savo nariams patarnavimo, nuo sausio 1 d. nutarė eiti prie šių paskolų išdavimo. Pirmųjų morgičių paskolos bus išduodamos vienam nariui iki $5.000 penkių metų terminui iš 7% metinio. Morgičiai bus atviri. Pradžiai tam tikslui yra paskirta $20.000. Šioms paskoloms nereikės žirantų, nes bus atsakingas turtas. Antriems morgičiams paskolos pagal įstatus negalima duoti.

Bankelio Talkos ketvirtas metinis šėrininkų susirinkimas yra šaukiamas 1959 m. sausio 25 d., sekmadienį, 4 val. p.p., Aušros Vartų parapijos salėje, 58 Dundurn St. N. Prašom visi tą datą prisiminti, nors nariams dar bus išsiuntinėti asmeniški kvietimai.

Pasidairius po Hamiltono lietuvių gyvenimą matome gražiai įsikuriančius įvairiose verslo šakose. Štai visai neseniai Jonas Norkus turėjo tik vyrų kirpyklą, o dabar atidarė didelę ir moderniškę vyrų ir moterų kirpyklą — grožio salioną. Tam padaryti reikėjo nemažai ištvermės ir pastangų, nes pirma turėjo išklausyti 1000 valandų specialų kursą ir atlikti praktiką grožio salionuose. Atsimenant, kad turi šeimą su mažais vaikais ir dienos metu dirbo, kad galėtų pragyventi, o tik vakarais mokytis. Egzaminus iš 50 laikiusių išlaikė antruoju. Dabar, kaip pilnai kvalifikuotas specialistas, atidarė grožio salioną 537 Main St. E., kuriame atlieka visus plaukų šukavimo, bangų sudėjimo, galvos masažo ir kitus su tuo surištus darbus. Taip pat atlieka ir vyrams plaukų kirpimo darbą. Kirpykla yra labai gražiai įrengta su naujomis priemonėmis tam darbui. Patalpos specialiai pritaikintos, kuriose šiuo metu J. Norkus dirba su dviem padėjėjais. Linkėtina sekmės naujame darbe, o lietuviams, ypač ponioms, kreiptis pas savąjį tos srities specialistą.

Bedarbių vyrų gruodžio 20 d. Hamiltone buvo 100.963 ir moterų 5.158. Pernai tuo pačiu laiku buvo bedarbių 10.491 ir moterų 4.008. **J. D.**

WELLAND, Ont.

1959 m. sausio 4 d., tuoj po lietuvių kat. pamaldų, apie 12.30 val., St. Marys bažnyčios rūsyje KLB Wellando apyl. valdyba ruošia šaunią apylinkės vaikučiams Kalėdų eglutę. Be apylinkės vaikučių eglutėje dalyvauja ir iš JAV — Buffalo 8 vaikučiai.

Tėvo Barnabo Mikalausko, OFM, Wellando šeštadieninės mokyklos vedėjo, pastangomis eglutės metu bus suvaidintas vaidinimėlis "Betlėjus" ir pašokta keletas šokių, kuriems vadovauja p. Ulbinienė iš Niagara Falls. Vaidinimėlį suvaidins St. Catharines vaikučiai. Atvyks ir Kalėdų Senelis, kuris visus vaikučius iki 12 metų apdovanos dovanėlėmis. Kad vaikučiai visi jaustųsi nenuskriausti, ekstra dovanėlės nebus priimamos. Be to, vaikučiams bus vaišės, kur visi kartu pavalgys.

Wellando lietuvių medžiotojų ir meškeriotojų klubas "Lituanica" vaikučių eglutės reikalams paskyrė $20. Už šį gražų žestą apylinkės valdyba klubui nuoširdžiai dėkoja.

Buffalo vaikučių tėvai savo vaikučiams duoda eglutės išlaidoms reikiamą sumą pinigų.

Trūkstamas lėšas eglutei valdyba skiria iš bendruomenės kasos.

Atskiri kvietimai į eglutę nebus siunčiami, todėl visi vaikučiai, jų tėvai bei norintieji eglutėje dalyvauti iš Wellando, jo apylinkės, Port Colborne ir Niagara Falls, šią korespondenciją skaitykite Tamstų kvietimu. Laukiame svečių ir iš kitur.

Be šios korespondencijos apie eglutę bus pranešta ir lietuvių bažnyčiose.

Wellando apyl. valdyba.

Lietuviai pasaulyje

IA VALSTYBĖS

BALFo IX-jo seimo proga atsiųsta į BALFo Centrą ar Seime įteikta BALFo šalpos darbams $22.026,50 iš žemiau išvardintų skyrių ir asmenų:

Amsterdam, N.Y. $208, Baltimore, Md. $1.000, Boston, Mass. $1.000, Boyonne, N.J. $50, Čikagos BALFo apskritis $2.550 Čikagos Moterų Klubas $160, Cleveland, Ohio $2.205, Detroit, Mich. $4.100, Elizabeth, N.J. $237, Great Neck, N.Y. $234,50, Hollywood, Lla. $100, M. Kasevičienė $5, Kearny-Harrison, N. J. $500, J. Kralikauskas $50, Lawrence, Mass. $25, Los Angeles, Calif. $1.000, Liet. Darbininkų S-ga, Coo. $15, Linden, N.J. $180, Newark, N.J. $1.000, New York, N.Y. $5.025, Norwood, Mass. $350, Patterson, N.J. $240, Philadelphia, Pa. $1.000, Pittsburgh, Pa. $50, Providence R.I. $15, Rochester, N.Y. $100, Rockford, Ill. $251, Washington, D.C. $200, Yonkers, N.Y. $175.

Finansų komisiją sudarė: pirmininkas J. Dilis, nariai: K. Bartys, J. Goodwill, M. Klimas.

ALTas per pereitus metus turėjęs $40.000 pajamų, aukų. Iš tos sumos $14.000 duota VLIKui, Informacijos centro, išlaikymas kainavęs $8.500, sekretoriatas — $4.201,62 ir t.t.

SLA planuoja Čikagoje statyti Kultūros Namus už $500.000. Juose būtų ir komercinių patalpų, kurios padėtų rūmus išlaikyti.

Valstiečių liaudininkų sąj. adresas tremtyje: dr. Juozas Gudauskas, 8144 So. Green St., Ccihago 20, Ill., USA.

Inž. Stp. Kairiui - Kaminskui gruodžio 20 d. suėjo 80 metų. Tai žinomas lietuvių socialdemokratų vadovas ir veiklus politinis veikėjas, buvęs VLIKo pirmininkas, paskiau vicepirmininkas, daug ir gyvai tebesireiškiąs spaudoje, neseniai išleidęs savo atsiminimų I t. "Lietuva budo".

Misijonierius kun. J. Svirnelis, salezietis, gyvenąs Indijoje, apie Kalėdas atvyksta į JAV.

Dr. Br. Kalvaitis, vienas iš žymesnių tautininkų veikėjų, gyvenęs Bostone, keliasi į Los Angeles, kur jau yra įsikūręs jo brolis I. Kalvaitis, atvykęs iš Australijos.

Jonas Stonis, Lietuvoje dirbęs valstybės radiofone kaip pranešėjas, o vėliau kaip direktorius, pastaruosius kelis metus dirbęs Amerikos Balse Muenchene, atvyko į JAV.

Žurn. A. Pauliukonis po Naujų Metų išvyksta iš Čikagos į Los Angeles, kur dirbs "Lietuvių Dienų" leidykloje.

Kazys Steponavičius-Stephens, žinomas Čikagos lietuvių choro vedėjas, vienoje East Chicago augštesniojoje mokykloje pradėjo dėstyti muziką. Svaiginamųjų gėrimų krautuvės Stephens Liquors Lounge reikalus tvarkys jo žmona Ona Skeverytė - Steponavičienė.

VOKIETIJA

Į lietuvių darbo kuopas prie JAV armijos dalinių Vokietijoje priimami vyrai nuo 18 iki 58 metų. Mėnesinė alga, pilno išlaikymo neskaitant, apie DM 250 grynais. Vėliau atlyginimas kyla. Kiekvienas apdraudžiamas pagal socialinius Vokietijos įstatymus.

Kun. A. Bunga, buvęs Memmingeno lietuvių klebonu ir gyvai reiškęsis visuomeninėje veikloje, išvyksta į Romą, o jo vieton atvyksta kun. dr. J. Petraitis. Kun. Bunga įstojo marijonų vienuolynan ir Romoje atliks noviciatą.

Iš JAV atvyko medicinos studijų tęsti, ilgesnį laiką gyvenęs Austrijoje, studentas Zigmas Masiulionis.

AUSTRALIJA

Australijos LB Krašto Tarybos suvažiavimas įvyks gruodžio 28-30 d.d. Melbourne.

Sigiitas Stravinskas, vienos radijo ir televizijos firmos agentas, Melbourno lietuvių sporto klubui paaukojo televizijos aparatą su sąlyga, kad jis būtų laikomas Melbourno Lietuvių Namuose. Tuo būdu jis norėjęs pagerbti sportininkus ir pasitarnauti kolonijos lietuviams.

ANGLIJOJE

Gerb "TŽ" skaitytojų žiniai pranešame, kad nuo dabar **"Tėviškės Žiburius" atstovauja Anglijoje J. Bružinskas, 46 Springcliffe, Bradford 8, Yorks, ir A. Briedis — "Tauras" siuntinių bendrovė, 88 Goldsmith Ave., London W. 3.**

Visais laikraščio reikalais prašome pasinaudoti jų patarnavimu

Anglų valiuta "TŽ" kaina metams 36 šilingai.

"TŽ" Administracija.

Vaistai Lietuvon!

IŠGELBĖKITE GYVYBES, PASIŲSKITE SAVO GIMINĖMS IR DRAUGAMS VAISTŲ

Rašykite, telefonuokite ar atvykite pas mus. Viską informacijos veltui.

WALTMAN'S Patikima Vaistinė

1147 DUNDAS ST. W., Ossington kampas (prie Lietuvių Namus)

TELEFONAS LE. 6-2139

ŠVENČIŲ PROGA

savo draugams užsakykite

"Tėviškės Žiburius"

SKAITYTOJŲ PATOGUMUI talpiname šią užsakymo formą. Ją iškirpę, užpildykite ir su mokesčiu pasiųskite TŽ adminisracijai: 941 Dundas St. W., Toronto 3, Ont.

Prašau pratęsti mano "TŽ" prenumeratą sekantiems metams:

Prenumeratoriaus
Pavardė, vardas .....
Adresas .....
.....

Kartu užsakau "TŽ kaip dovaną:

Gavėjo
Pavardė, vardas .....
Adresas .....
.....

Siunčiu už prenumeratą $ .....
Auka $ .....
Viso $ .....
(Grynais, čekiu, perlaida) **(pabraukti)**

Data ....
Parašas.

PASTABA: TŽ prenumerata visame pasaulyje tik $5 metams. Pinigus geriausia siųsti perlaida (Money Order).

Taupykime ir skolinkimės kooperatiniame bankelyje "TALKA"

Augšti procentai už indėlius. Sumažinti procentai už paskolas. Indėliai, paskolos ir nario gyvybė yra apdrausta.

DARBO DIENOS: penktadieniais nuo 6 val. vak. iki 8 val. vak., notaro A. Liudžiaus įstaigoje (II augštas), 128 Main St. W., tel. JA. 7-5575. Sekmadieniais nuo 12 val. iki 2 val. p.p., parapijos bibliotekoje, 58 Dundurn St. N.

Susirašinėjimo adresas — 15 Homewood Ave.

SIUNTINIAI Į LIETUVĄ, LATVIJĄ ir kt. Rusijos kraštus siųskite savo giminėms ir artimiesiems siuntinius per

SAKAS PARCEL SERVICE

sent by

Ukrainska Knyha

755 Barton St. E., Hamilton, Ont.
Tel. LI. 4-7239

Jūsų siuntiniai yra garantuoti ir apdrausti. Galite siųsti maistą, avalynę, vaistus bei rūbus nuo 4-19 sv. Muito mokestis yra Ukrainskos Knyhos nustatytas.

Mūsų krautuvėje Jūs rasite: avalynės, skaručių, odinių švarkų, skutimo, kirpimo priemonių ir kt. Mes turime didelį pasirinkimą kostiumams ir paltams medžiagų. Taip pat siunčiame maistą, vaistus ir kt. iš Europos. Siuvama mašina su muitu ir siuntimo išlaidomis $175.00.

Mes Jums patarnausime greitai, nuoširdžiai ir teisingai. Darbo val. 10 ryto - 7 val. vakaro, išskyrus pirmadienius.

Vienas iš Ontario valdžios pranešimų serijos...

"BE REGĖJIMO ŽMONĖS PRAŽŪNA"

— Patarlė 29:18.

Ontario Planavimo ir Išvystymo departamentas labai suinteresuotas tūkstančiais Ontario gyventojų, kurie paskutiniaisiais metais atsikėlė apsigyventi mūsų provincijoje.

Sugebėjimai, kuriuos jūs atsinešėte, praturtino Kanados kultūrą ir kartu daug prisidėjo prie Kanados, o ypač Ontario klestėjimo kilimo.

Pirmasis šio departamento uždavinys yra planavimas šiai provincijos ateities gerovei užtikrinti ir kad galėtumėte pilnai išreikšti savo talentus pasirinktajame krašte.

Departamentas per Visuomeninio Planavimo skyrių kuria naujus miestelius šiaurės Ontario dykumose ir padeda savivaldybėms jų išplėtojimo ir išvystymo planuose.

Per Prekybos ir Pramonės skyrių departamentas skatina provincijoje kurtis naują pramonę, teikiančią visiems naujų darbų ir galimybių.

Butų skyrius, kartu su Dominijos valdžia administruoja Housing Development Act, kurio paskirtis palengvinti butų trūkumą.

Apsaugos skyrius derina apsaugos veiklą Ontaryje, tvarkant tikslų panaudojimą mūsų natūralių išteklių, vandens, žemės, miškų, žvėrių ir poilsio rajonų.

Civilinė apsauga taip pat priklauso šio departamento jurisdikcijai.

Šita plati veikla yra skirta, kad jūs galėtumėte džiaugtis šviesia ir klestinčia Ontario ateitimi. Tad visi prisidėkime prie Ontario augimo, gyvai domėdamiesi šios bendruomenės reikalais!

ONTARIO DEPARTMENT OF PLANNING & DEVELOPMENT

Hon. W. M. Nickle, M.B.E., M.C., Q.C. MINISTER — Hon. Leslie M. Frost, Q.C., LL.D. PRIME MINISTER

Prieš dešimt metų Vokietijos žemėje

(Lietuvių kultūriniai ir literatūriniai pasireiškimai)

Netrukus minėsime 10 metų nuo didesnės lietuvių tremtinių bangos įsiliejimo į Š. Amerikos kultūrinį bei literatūrinį gyvenimą. Ta proga yra naudinga pažvelgti į 1948 metus, kurie užbaigė platesnio lietuvių kultūrinio ir literatūrinio pasireiškimo etapą Vokietijoje. Nors kaikurie kultūrininkai ar kultūrinės įstaigos 1948 metais jau buvo pakėlusios sparnus į JAValstybės ar kitas užjūrio šalis, lietuviškoji veikla Vokietijoje dar buvo gana šakota ir tvirta.

Knygų leidyklos ir knygos

Pradedant nuo knygų leidyklų, tenka pažymėti, jog didesnė jų dalis dar davė nemaža leidinių. Patria, Sudavija, Venta, Atžalynas, Tėviškė, Mūsų Kelio leidyklos pateikė visą pluoštą literatūros veikalų.

Pradžioje paminėsime poezijos veikalus, kurių lentynoje pirmavo F. Kirša su savo Tolumomis ir B. Brazdžionis su Šiaurės pašvaiste. Šiuose abiejuose leidiniuose yra pilna tėvynės meilės lyrikos. Čia pažymėtinas J. Aistis ir jo rinktinės lyrikos knyga Pilnatis, K. Bradūnas su antrąja laida išleistais Vilniaus varpų sonetais ir Apeigomis, M. Bavarskas su Sunkiomis valanomis, K. Jūra su Tremtinio ašara. Meerbecke naujomis laidomis išleistos Maironio poemos Jaunoji Lietuva ir Mūsų vargai; vokiečių kalba pasirodė V. Jungferio Litauischer Liederschrein, kurią išleido Patria.

Novelės srityje gana originaliu kūrniu pasirodė P. Andriušis, išleidęs Anoj pusėj ežero. L. Dovydėnas davė Mes ieškom pavasario, N. Mazalaitė-Kruminienė — Apverstą valtį, A. M. Katiliškis — Prasilenkimo valandą, A. Rūta-Nakaitė — Likimo kelią.

J. Švaistas pateikė net tris kūrinius — Paskutinį kartą tave klausiu, Rašau sau ir Sielą lagamine, o P. Orintaitė — Marčią iš miesto. J. Kaupas išleido stilingą pasaką — Daktaras Kripštukas pragare; neblogos literatūros jaunimui davė L. Dovydėnas (Gyveno kartą karalius), S. Zobarskas (Per šaltį ir vėją — antrą laidą ir Ganyklų vaikai — antrą laidą), V. Tamulaitis (Sugrįžimas).

Iš literatūrinių bandymų tenka paminėti P. Razmino fragmentinę apysaką Girių ereliai ir L. Šeštokienės noveles Po rūsčiuoju dangumi.

Taip pat buvo išleista ir nemaža lietuvių klasikų veikalų: V. Krėvės — Dainavos šalies senų žmonių padavimai ir Raganius, V. Pietario — Algimantas, Vaižganto — Pragiedruliai, Valančiaus — Antano Tretininko pasakojimai, Donelaičio — Metai.

Iš verstinės literatūros pasirodė nedaug: P. Andriušio sutrumpintas Cervante Don Kichotas ir V. Kazoko išverstas A. Koestlerio Nulis ir Begalybė. Gabija išleido keletą smulkių dalykėlių iš J. Londono, Poe, Saroyan, Stenbeck, Hamsuno kūrybos.

Dramos žanro leidinių 1948 m. nepasirodė, tačiau Aidų žurnale buvo išspausdinta J. Griniaus istorinė drama Gulbės giesmė ir A. Škėmos dramatinė legenda Živilė. Taip pat Aidų, Žingsnių, Gintaro, Žvilgsnių žurnaluose bei periodinėje spaudoje buvo atspausdinta nemaža įvairaus žanro grožinės literatūros.

Literatūros vakarų surengė Liet. Tremt. Rašytojų Draugija ir lietuvės moterys rašytojos. 80 metų amžiaus sukaktį minėjo Vydūnas, išleidęs Bhagvad - Gita ir Tauresnio žmogaus užtekėjimą. 65 metų amžiaus sukaktį atšventė M. Vaitkus, o šv. Rašto vertėjas arkivysk. J. Skvireckas minėjo 75-tąjį gimtadienį.

Dailė ir teatras

Dailės srityje yra paminėtina Lietuvių Dailininkų meno parodą, įvykusi Hanau stovyklose, surengta Lietuvių Dailės Instituto ir LTB. Šiai parodai buvo išleistas specialus katalogas anglų kalba — Lithuanian Art in Exile, kurį redagavo P. Augius, o išleido — T. J. Vizgirdas. T. J. Vizgirdas taip pat išleido ir daugiau meninių bei istorinių leidinių apie Lietuvą: J. Baltrušaičio Lithuanian Folk Art, A. Šapokos Lithuania through the Ages, T. Vizgirdos Vilnius.

Taip pat dailininkai uoliai dirbo iliustruodami literatūrines knygas. Čia pažymėtina V. K. Jonyno medžio raižiniais iliustruota Donelaičio Metų nauja laida, P. Augiaus iliustracijos Žalčio pasakai. Dail. V. K. Jonynas paruošė gražius pašto ženklus prancūzų zonai Vokietijoje. Vienas iš vyresniųjų dailininkų Adomas Varnas minėjo 40 metų kūrybinio darbo sukaktį. Lietuvių Dailės Institutas Freiburge, vadovaujamas V. K. Jonyno, rengė jaunuosius dailės srities atstovus.

Teatro srityje 1948 metai nebuvo derlingi. Lietuvių Tremtinių Dramos Teatras parodė Fuldos Mokyklos draugus ir Coolus - Genecken Pirmąjį skambutį. Hanau stovyklos dramos mėgėjų teatras suvaidino K. Binkio Generalinę repeticiją, A. Škėmos Vieną vakarą ir kt. Režisierius Ipolitas Tvirbutas, minėdamas 25 metų sceninio darbo sukaktį, Kassel - Mattenberg stovykloje pastatė V. Sommerset - Maughamo kūrinį Pažadėtoji žemė, kurį sulietuvino A. Landsbergis.

Muzika ir švietimas

Muzikos bare reiškėsi paskiri vokalistai bei kamerinės muzikos atstovai. Operos solistė Dambrauskaitė, kuri koncertavo kartu su op. sol. Ipolitu Nauragiu, minėjo 20 metų sukaktį sceninėj tarnyboje. Tai sukakčiai paminėti buvo išleistas puošnus leidinys. I. Vasiliūnas ir V. Ružickis koncertavo Š. Vokietijoje, Jeronimas Kačinskas surengė savo antrąjį simfoninį koncertą Augsburge, Z. Nomeika davė eilę vargonų koncertų, o Vl. Jakubėnas su koncertais aplankė Anglijos lietuvius.

Taip pat reiškėsi ansambliai ir chorai. Hanau stovyklos Dainavos ansamblis, minėdamas dviejų metų gyvavimo sukaktį, davė premjerą — Kryžkelėj su kuria vėliau pasirodė ir kitose stovyklose. Čiurlionio ansamblis jau kiek mažiau pasirodė ir ruošėsi kelionei į JAValstybes.

Švietimo srityje 1948 metais dar buvo stipriai dirbta. 1947 - 48 mokslo metais augštosiose mokyklose studijavo apie 2.000 lietuvių studentų. Iš jų amerikiečių zonoje — 1.500, anglų — 50, prancūzų — 350. Daugiausiai studijavo techniką — 542, toliau — mediciną — 500, humanitarinius mokslus — 350, teisę — 220, gamtos mokslus — 145, agronomiją — 100, meną — 60, muziką — 30, miškininkystę — 30, veterinariją — 25, teologiją — 35. Doktorantų buvo 262.

Vaikų darželiuose buvo auklėjama 1.1007 vaikai, pradžios mokyklose — 3.6555 mokiniai, gimnazijose ir progimnazijose — 3.122, o specialinėse mokyklose— 349 studentai. Iš specialinių mokyklų tarpo paminėtinos: statybos, mechanikos, elektrotechnikos, prekybos, jūrininkų, dailės ir kt. švietimo įstaigos. Stadtės stovykloje veikė lietuvių kalbos ir mokytojų kursai.

Taip pat veikė įvairių profesinių, visuomeinnių ar kitokių draugijų - organizacijų. Čia paminėtina: Lietuvių Tremtinių Bendruomenė, Lietuvos Antinacinės Rezistencijos Politinių Kalinių Sąjunga, Lietuvių Katalikų Kunigų Sąjunga, Lietuvių Rašytojų Tremtinių Draugija, Lietuvių Žurnalistų Sąjunga, Lietuvos Profesorių Užsienyje Sąjunga, Lietuvos Teisininkų Tremtinių Draugija, Lietuvos Inžinierių Tremtnių Draugija, Lietuvių Gydytojų Tremtinių Sąjunga, Lietuvių Tremtinių Mokytojų Sąjunga, Lietuvių Tremtinių Amatininkų ir Darbininkų Profesinė Sąjunga, Lietuvių Tremtinių Žemės Ūkio Darbuotojų Sąjunga, Lietuvių Miškininkų ir Medžio Pramonės Darbuotojų Profesinė Sąjunga, Lietuvių Tremtinių Ekonomistų Draugija, Lietuvių Tremitnių Kooperatyvų Sąjunga, Lietuvių Tremtinių Veterinarijos Gydytojų Draugija, Lietuvių Tremtinių Karo Invalidų Sąjunga, Lietuvių vaistininkai-farmacininkai tremtiniai, Lietuvių Geležinkelininkų Draugija, Lietuvių Šachmatininkų Sąjunga Vokietijoje, Lietuvių Tremtinių Esperantininkų Sąjunga ir kt.

Edv. Šulaitis.

GABI LIETUVAITĖ

Pp. Šimučių duktė Frances Dvilaitytė - Šimutytė Art College Toronte baigė 1956 m. su pagyrimu. Tais pačiais metais įstojo į Londono mokytojų seminariją, kurią baigė 1957 m. Būdama Londone šeštadieniais dėstė pamokas iš meno srities London Art Gallery. Iš Londono persikėlė gyventi į Torontą. Čia dirbo kaip meno asistentė Liberty Magazine spaustuvėje, o vakarais dėstė meną suaugusiems. Susitaupius pinigų ir tėveliams padedant išvažiavo į Prancūziją — Paryžių studijų tęsti. Dar žada aplankyti Italiją, Vokietiją, Ispaniją ir Angliją.

Laimingos kelionės ir geros sekmės!

Edita V.

Karaliaučius. — Iš čia laivu "Obė" išplaukė IV-oji sovietų Antarktikos ekspedicija. Jos uždavinys preiti Antarktį ir Karalienės - Maud krantę įsteigti tyrimų stotį.

Naujos knygos

Juozas Bachunas, KELIONĖ Į PACIFIKO KRAŠTUS. Išleido Amerikos Lietuvių Tautinė Sąjunga, 1958 m. Chicago, 2.000 egz. Spausdino Vl. Vijeikio spaustuvė, 94 psl. Kaina $2.

Žinomas Amerikos lietuvių visuomenininkas, didelis senesnės imigrantų kartos patriotas, gerai pasiturintis biznierius J. Balchunas su žmona 1957 m. pabaigoje ir 1958 m. pradžioje pusketvirto mėnesio išbuvo Pacifiko kraštuose, aplankydamas N. Zelandijos ir Australijos lietuvius. Bachunas savo kelionės įspūdžius spausdino Dirvoje. Čia jie ofsetiniu būdu perspausdindami kartu su gausiomis iliustracijomis. Leidinys yra didelio fromato, sutalpinąs greta tris laikraštines skiltis.

Autorius rašo ne įmantriai, bet sklandžiai ir nuoširdžiai. Bet įdomiausia šiuose aprašymuose yra ne kokie nuotykiai, bet vaizdžiai atpasakotas ten jų lankytų lietuvių gyvenimas. Vargu ar galėtume rasti kokį kitą šaltinį, iš kurio galima būtų tiek daug sužinoti apie N. Zelandijos ir Australijos lietuvių gyvenimą, kaip iš šių kelionės įspūdžių. O be to, čia visas pasakojimas pailiustruotas labai gausiomis susitikimų nuotraukomis. Jų yra per 100 ir daugiausia tai lietuvių žmonių grupių ar pavienių nuotraukos. Bachunas rašo apie visus, ką tik sutiko, ką aplankė, o aplankyta jų labai daug, ir viską stengiasi pailiustruoti nuotraukomis.

Knyga skaitytina tiems, kurie domisi kaip kur lietuviai gyvena, o taip pat kelionių aprašymų mėgėjams, nes Bachunas kartu gana įdomiai apibūdina ir kraštus, per kuriuos jiems teko keliauti, kur buvo sustoję.

Pradžioje pridėta vieno puslapio įžanga parašyta prof. M. Biržiškos, su kuriuo keliautojams teko susitikti Los Angeles prieš sėdant į laivą ir grįžtant.

Pavyzdingoji senelė

Lydėjome velionę į amžinąją poilsio vietą be gėlių ir vainikų. Nebuvo nei didžios minios, nei draugijų atstovių.

Laidojo paprastą juk moterį, nepriklausiusią jokiai organizacijai — 83 metų senelę.

Betgi!... Prie jos karsto sudrėko vienuolio kunigo akys.

Nuliūdęs stovėjo žymusis dailininkas prie jos kapo.

Bežilstąs mokytojas pravirko kaip vaikas.

Ir moteris kūkčiodama suklupo prie jos kapo.

Jie visi negiminaičiai.

Jau metams sueinant tebėra didžiam gedule duktė ir sūnus. Ir žentui ji ne uošvė: numirė mūsų motina. Mano didžiausioji patarėja!

Kasdieniniai žodžiai anūkėliams — vaikai, kalbėkitės žemaitiškai, nes užmiršit savo kalbą!

Ir dukrai paliktas kraitis: tai laikraščių iškarpos — rašytojų, kunigų... Kai kurie sakiniai pabraukti pieštuku — ryškiųjų atmenybių mintys, įstrigę jos širdin.

Brangino laikraštį ir knygą. Poilsio valanda — skaitymas.

Ištikrųjų, aš ir neužtikdavau jos kitaip, kaip tik su knyga ar laikraščiu.

Net augštųjų mokslų moterišką galėtų pavyzdžiu ji būti: kaip mylėti spausdintąjį žodį, nenutolti nuo jo ir atrasti skaitymui laiką.

Ypač ji mėgo grožinę literatūrą. Kasdieniniuose pasikalbėjimuose jos žodžiai krypdavo į knygos puslapius... Gera buvo klausytis šitos žemaitės senelės žodžių.

— Laikraštis ir knyga — mano didžioji draugė, — kartą susigraudinusi velionė pasakojosi, kaip likusi su mažyčiais penkiais vaikais... Kiekvienos našlės kelias — ašaros. Ūkiniams reikalams reikėjo vyro rankos, vaikams ir jai globėjo. Knygose atrado pagrindinę išeitį — ne patėvį parvesti į ūkį vaikams, bet vaikus išvesti į šviesą.

Ir nutarė jaunoji našlė savanoriškai išsitremti iš savo gimtinės: pardavė žemę - dvarelį, išsikėlė į miestą prie mokyklų ir gimnazijos.

Turbūt, sunkiausioji valanda jaunai našlei — su būriu vaikų — atsisveikinti plačiųjų laukų tėviškę ir eiti nauju keliu.

Šitoji motina išvedė savo vaikus į šviesą. Vaclovas — Prekybos instituto rektorius padėjėjas, Romanas — mokytojas, Ferdinandas — kapitonas, Mykolas — leitenantas, Jadvyga — baigusi gimnaziją ištekėjo už inž. Petro Augustinavičiaus, audinių fabriko "Mastis" Telšiuose savininko.

Ji ne vien savo vaikams davė mokslą, bet taip pat mūsų tautai paaukojo du didvyrius sūnus karininkus, žuvusius partizano mirtimi.

Šitoji našlė — garbinga motina — nekeikė priešų, neaimanavo; tik tylioj širdy susikaupęs skausmas retkarčiais prasiveržda vo... Skubiai pridengusi akis:

— Ačiū Dievui, kad didvyriais mirė, savo žemelėj, Lietuvoj...

Ir pustekinė virtuvėn... grįžta su vaišėmis.

Tai buvo labai nuoširdi ir vaišinga senelė. Tipinga žemaitė. Jausdavo laimę priimti svečią, pavaišinti. Taip jau nuo amžių priimta buvo žemaičiuos — svečias į namus — Dievas į namus!

Pusantrų metų sunkioj ligoj rūpestingai dukters Jadvygos ir žerto Petro Augustinavičių slaugytoji a.a. Gabrielė Gedvilienė mirė 1957 m. gruodžio 29 dieną, sekmadieni 1 val. Toronte.

V. R. Kralikauskienė

Kultūros ir knygų pasauly

BALFas yra gavęs iš vieno lietuvio, buvusio tremtinio Sibire, dabar atsidūrusio Lenkijoje, ranka rašytą, 4 mergaičių paruoštą maldaknygę, kurioje ir maldos jų pačių ar kitų tremtinių sukurtos. Maldaknygėje dvelkia pasiaukojimo dvasia, šaukianti "Viešpatie... jei reikia aukų, imk jas iš manęs, tik duok man kankinių drąsos ir stiprybės..."

Lituanus vajuje Čikagoje surinkta $1.119,81, o be to, gydytojų korporacija Fraternitas Lituanica paskyrė $500.

Hamburgo universitete šiemet laiko baigiamuosius egzaminus: Alfonsas Grinkus ir Arnoldas Grusnys, dar studijuoja Z. Masiulionis ir K. Jankevičius.

Vasario 16 gimnazijos kapeliono pareigas, pasitraukus kun. dr. J. Petraičiui, beveik du mėnesius ėjo kun. dr. V. Poimanskis. Nuo spalio 23 d. jas perėmė kun. dr. J. Navickas, buvęs Alytaus gimnazijos kapelionas, vėliau Vilkaviškio kunigų seminarijos profesorius, buvęs šv. Kazimiero kolegijos Romoje prefektas, o nuo 1950 m. gyvenęs Šveicarijoje.

Nauja anglų kalbos mokytoja. Po vasaros atostogų Vasario 16 gimnazijos anglų kalbos mokyt. Schubert pareiškė norą dėl persikėlimo į šiaurės Vokietiją pasitraukti iš darbo gimnazijoje. Gimnazijos vadovybė pradėjo skubiai ieškoti kito anglų kalbos mokytojo. Gimnazijos džiaugsmui tas nelengvas klausimas laimingai išsisprendė, kai anglų kalbą sutiko dėstyti Laima Žliobienė, atvykusi iš JAV Europon pas savo vyrą, studijuojantį mediciną Heidelberge. L. Žliobienė yra Lietuvos aviacijos kpt. Leonaičio duktė, studijavusi trijuose JAV un-tuose ir dvejus metus buvusi mokytoja. PLB Vokietijos Krašto Valdyba, direktoriui pristačius, L. Žliobienę minėtose pareigose patvirtino.

Gimnazijoje užvedamas sodas. Istorijos mokytojos dr. J. Deveikės iniciatyva ir mokiniams padedant tinkamoje gimnazijos parko vietoje ši rudenį buvo pasodinta keli tūkstančiai braškių daigų. Jau pradėta sodinti vaismedžiai ir uogų krūmai. Norima pasodinti keliasdešimt obelų, kriaušių, vyšnių bei slyvų ir keletą šimtų agrastų bei serbentų krūmų. Mokiniai prisideda energingai prie šio sumanymo įvykdymo, kuris gimnazijos parką dar labiau pagražins ir su laiku suteiks ir ūkinės naudos.

Dėl šiuo metu sunkokos gimnazijos finansinės padėties, šio sumanymo neįmanoma įvykdyti iš gimnazijos sąmatos. Pati mokyt. dr. Deveikė avansavo reikiamų daigų užpirkimą iš savo kuklių pajamų, o sodininkystės įmonė, kur daigai bei medeliai perkami, sutiko atsilvginimo palaukti iki pavasario. PLB Vokietijos Krašto Valdyba padarė žygių surasti šiam sumanymui įgyvendinti reikiamu lėšų pas užjūrio lietuvius. Visam sumanymui įgyvendinti reikia apie $150.

Dail. Ad. Galdikas pakviestas dalyvauti Corcoran parodoj, kuri ruošiama kas dveji metai Vašingtone. Į ją 100 dailininkų pakviečia organizatoriai, o kito 100 kūriniai atrenkami jury komsijos. Parodoje dalyvauja tik 200 dailininkų.

Bibliografinė Tarnyba 1957-58 m. perdavė į Pasaulio Liet. Archvyą 420 knygų ir brošiūrų, 994 žurnalus ir 2 375 laikraščių numerius. Naujas adresas: Lith. Bibliogr. Service, 1132 N. Walnut St., Danville, Illinois, USA.

Kun. V. Pupinis, SJ, rytų apeigų kunigas lietuvis eina dvasios vado pareigas Romos Rusų kolegijoje.

Mūsų Pastogė, Australijos lietuvių laikraštis, pradėjo eiti 1949 m. sausio 26 d., tad netrukus jam sukaks 10 metų. Šiuo metu Mūsų Pastogė yra leidžiama Australijos Lietuvių Bendruomenės Krašto Valdybos.

Be jos Australijoje dar eina Tėviškės Aidai. Bene 8 metus ėjęs Australijos Lietuvis sustojo 1956 m. Taip pat nuo 1950 m. nebeina kultūrinis žurnalas Užuovėja.

LIETUVIŲ ENCIKLOPEDIJOS TALKA

Lietuvių Enciklopedijos Leidykla skelbia paskutinę Lietuvių Eenciklopedijos talką nuo 1958 m. spalio 15 d. iki 1959 m. balandžio 15 d. Talkos metu naujai LE užsisakiusieji gaus dovanų knygomis.

Užsisakę LE nuo 1958 m. gruodžio 15 d. iki 1959 m. vasario 15 d. gaus pilną V. Krevės Raštų rinkinį (6 t.). Ir visi tie, kurie užsisakys nuo 1959 m. vasario 15 d. iki 1959 m. balandžio 15 d., gaus Lietuvos žemėlapį ir Jono Balio Lietuvių Dainos Amerikoje.

Išėjusius LE 1-ą tomų naujieji prenumeratoriai gaus išsimokėjimui jų pageidautomis sąlygomis, o už naujai išeinančius tomus, kurių bus dar 12-13 t., moka už kiekvieną išeinantį tomą. Vieno tomo kaina JAV $7.75, visur kitur — 8 doleriai.

Lietuvių Enciklopedijos leidimas nėra kieno nors asmeninis reikalas, bet visų lietuvių sutelktinių pastangų vaisius, nors, deja, tik laisvame pasaulyje gyvenančių lietuvių pastangos už savo kultūrą ir lietuviškumo išlaikymą, šiandien tapęs ir besąlyginės laisvinimo kovos dalimi. Šiandien jau jokia paslaptis, kad pradėjus leisti išsibarsčiusiems pasaulyje lietuviams LE, Maskva susirūpino, ją puolė ir iškoneveikė, o norėdama nuraminti okupuotą Lietuvą suteikė jai teisę išsileisti susovietintą enciklopediją lietuviškai. Tą pažadą davė vien tik lietuviams, bet, kaip įprasta, pažadas liko pažadu ir Lietuvoje turėjusi pasirodyti sovietiška enciklopedija jau numarinta Maskvos okupacinėje cenzūroje. Šis Maskvos rūpestis ir nuolatinis LE puolimas rodo, kokį milžiniškai lietuvišką darbą šiandien mes išeiviai atliekame. Ir tikrai, mes ją galime didžiuotis, nes tik vieni lietuviai, išsiblaškę po visą laisvą pasaulį, leidžia bendrąją enciklopediją su gausia lituanistika. Kito tokio atsitikimo dar nėra pasaulyje. Mes darbą daugiau kaip įpusėjome, tikime ir iki galo išteseti.

Mielas Lietuvi, mes kviečiame Tave įsijungti į LE prenumeratorių eiles ir tuo pačiu būti mūsų pradėtojo darbo dalininku. LE leidžiame visi sutelktinėmis pastangomis, ją leidžiame visi bendra talka. Todėl ir ją baigus, visas mūsų pasididžiavimas ir būsimų kartų įvertinimas priklausys visiems: leidėjams, redaktoriams, talkininkams ir prenumeratoriams.

Laukiame atsiliepiant.

Lietuvių Enciklopedija
265 C. Street
So. Boston 27, Mass.

LIETUVOJE IŠLEISTA

"Lietuvos TSR istorijos šaltiniai". T. 3: "Lietuvos darbo žmonių kova dėl tarybų valdžios 1917-1919 metais". Vyr. red. J. Žiugžda, red. A. Gaigalaitė, K. Jablonskis. 326 psl. 1958.

D. Juselevičius: "Petras Cvirka — satyrikas", 294 psl. 1958.

"Patarlės ir priežodžiai". 479 psl. 1958 m.

"Mislės". Surinko S. Tijūnaitis. Dail. A. Steponaviičus, 107 psl. 1958 m.

Ign. Pikturna: "Anapus Baltijos jūros". Turisto pastabos iš kelionės po Švediją. 115 p. 1958.

"Klasikų kūriniai chorams". Lietuvių, rusų ir užsienio šalių kompozitoriai. 72 psl. 1958 m.

A. Sodeika: "Mano keliaš į muzikos meną".

J. I. Kraševskis: "Kunigas". Apysaka iš lietuvių padavimų. 294 psl. 1958 m.

A. Vienažindys: "Ilgu, ilgu man ant svieto". Poezija.

M. Sluckis: "Milžinai nenorėjo karalias būti". 98 psl. 1958. (Lietuvių liaudies legendų motyvais parašyta pasaka apie paiūrio milžinus Neringą ir Naglį). Iliustracijos S. Krasausko.

V.Kubilius: "Mūsų rašytojai". (Kritikos straipsnių rinkinys). 303 psl. 1958 m.

"Svetimoj padangėj". Amerikos lietuvių poezijos antologija. (E. Dagilio, S. Jasilionio, J. Kaskaičio, B. Klimavičiaus, Seno Vinco, P. Storpirščio ir L. Velbasio kūriniai).

Prisiųsta paminėti

Kazys Pakštas, Earliest Statistics of Nationalities and Religions in the Territories of Old Lithuania 1861, Commentationes Balticae IV-V, 6, Baltisches Forschungsinstitut, Bonn 1958, 44 (171-212) psl.

Balys Gražulis, Sudužęs vaizdas, Nidos Knygų Klubo leidinys Nr. 25, 1958, London, 248 psl. Kaina: nariams minkštais viršeliais $1, kietais — $1.50; nenariams — $1.50 ir $2.

Aidai, 1958 m. lapkričio mėnuo, Nr. 9 (114), 385-432 psl.

Turinys: L. A.—Jonas XXIII; J. Aistis — Ir šviesa ir tiesa; A. Pauliukonis — Pas dr. V. Kudirkos seserį; P. Jonikas — V. Kudirka ir lietuvių kalba; A. Merkelis — Kaip V. Kudirka buvo suimtas; K. Ostrauskas — Šaltkalvis; K. Grigaitytės eilėr.; J. Girnius — Pasipriešinkime kultūriniam nuosmūkiui; S. Sužiedėlis — Dr. Z. Ivinskis; J. Mikuckis — Elegios; J. Matusas — Vikingai, krikščionybė Žemaičiuose apie 850 ir Kuršas; Apžvalgų skyriai.

Ateitis, 1958 m. lapkritis, Nr. 9, 193-216 psl.

Šiame nr. rašo: I. Banaitytė, Alfa Sušinskas, R. Durickaitė, kun. St. Raila, N. Narutė, J. Kazionis, B. Dabušytė, A. L. Kazlas, V. Valaitis, K. Bradūnas, V. Skrupskelytė, A. Alkaitytė, A. Liulevičius, A. Balčiūnaitė ir kt.

Laiškai lietuviams, 1958, gruodžio mėn., vol. IX, Nr. 11, 321-352 psl.

Lietuvių Dienos, 1958 m. gruodis, Nr. 10 (89), IX metai, 28 psl.

Turinys: Vysk. V. Brizgys — Taikos žodis ir turinys; Msgr. K. Razminas — Arkiv. J. Skvireckas; L. Andriekus — eilėr.; Pasikalbėjimas su V. Kudirkos seserim Emilija; A. Merkelis — Lietuvos kelias; Ištrauka iš P. Maldeikio veikalo; A. Gustaitis — Pasimatymas su L. Harvey; J. B. — Dail. J. Bagdonas; Veidai ir vaizdai; Vl. Mingėla—Arlauskaitės 50 m. scenos darbo sukaktis; J. Surgaila — Vertingas senosios kartos palikimas; Ką veikia skaitytojai ir t.t.

Darbas, 1958 m. Nr. 4, 48 psl.

Rašo: A. Škėma, J. Kaminskas, A. Rūkas, A. Mekas, A. J. Greimas, M. Karosas, P. Budrys, A. Griaudys, K. Rimgaila, A. Rannit, N. Valaitienė, J. Butkus ir kiti.

Knygų lentyna, Nr. 4-8 (95-99), balandžio - gruodžio mėn., 1958, 17-36 psl.

Šv. Pranciškaus varpelis, 1958 m. lapkritis, Nr. 11, 305-335 psl.

Rinktinė, Nr. 2, Nidos Knygų Klubo leidinys, 1958 m., 80 psl. Kaina nariams 50 ct., nenariams 75 centai.

Assambly of Captive European Nations, III session — Organization, Resolutions, Reports, Nov. 1956-September 1958, 1958, ACEN Publication No. 22, 128 puslapiai.

ACEN News, Nos. 42-44, Sept. - Nov. 1958.

Skautų Aidas, 1958 m. gruodžio mėn., Nr. 12, 24 psl.

Pelėda, Nr. 4-33, 1958 m., 20 psl.

Mokslas dabar sutraukia hemoroidus be skausmo ar nepatogumo

Surastas vaistas, kuris palengvina skausmus bei niežėjimą ir sutraukia hemoroidus.

Toronto, Ont. (Specialiai) — Pirmą kartą mokslas atrado naują gydomąją priemonę sutraukti hemoroidus ir palengvinti skausmą bei niežėjimą. Tūkstančiams pagelbėjo ši nebrangi priemonė, privačiai savo namuose be jokio vargo ar nepatogumo.

Daugeliu atvejų buvo švelniai palengvinti skausmai ir ištikrųjų atslūgimas (sutraukimas) įvyko.

Nuostabiausia—kad rezultatai buvo tokie, kad išgiję pareikšdavo: "Hemoroidai iš vis jau ne problema!"

Paslaptis šios naujos gydymo priemonės (Bio-Dyne) — atrasta garsaus mokslinio instituto.

Dabar ši nauja gydymo priemonė yra pasiūloma žvakučių (suppository) arba tepalo (ointment) pavidale vadinamu PREPARATION H.

Klauskite šio vardo vaistų visose vaistinėse — pinigų grąžinimo garantija.

• Keliauti į Europą,
• vykstant atostogų į Meksiką,
• Jamaiką arba į Bahamas,
• keliaujant laivu ar lėktuvu —

geriausiai per

Four Seasons Travel

taip pat padeda sutvarkyti dokumentus atsikviečiant gimines.

109 BLOOR ST. W., TORONTO 5, ONT.
Telefonai: WA. 3-9484 ir WA. 3-9715

LIETUVIAMS KLIJENTAMS APTARNAUTI LIETUVIŲ KALBA, MŪSŲ ĮSTAIGOJE DIRBA

p. VINCAS BAČĖNAS.

Jam galima skambinti vakarais tel. LE. 6-4681.

Sutvarkome viską, kas liečia keliones.

ED. KONDRATAS

Vyrų ir moterų rūbų siuvėjas

1113 Dundas St. W., Toronte
(prie Lietuvių Namų)

Telefonai:
siuv. LE.3-5454 namų LE.4-6643

KURO ALYVA - ANGLYS

Paskambinkite mums dėl:
KURO ALYVOS
ALYVOS "BURNERIŲ"
MĖLYNŲ ANGLIŲ
APŠILDYMO KROSNIŲ
24 valandų alyvos krosnių aptarnavimas savo klijentams.

THE ELIAS ROGERS COMPANY LIMITED

2221 YONGE STREET, TORONTO, ONTARIO. HUdson 1-2221
Patikimas šildymo patarnavimas per 90 metų.

24 val. atidaryta vaistinė
THE CHEMIST SHOP
Philip N. Golomb, B.Sc.Phm. (Tor)
Vaistai pagal receptus paruošiami ir pateikiami.
2753 DUNDAS ST. W. — 2 BLOKAI Į RYTUS NUO KEELE.
VIENINTELĖ Toronto vaistinė, veltui paimanti receptus ir pristatanti vaistus į namus betkuriuo metu dieną ar naktį. Receptai išpildomi visas 24 val.
Lazdos ir kiti reikmenys, pilni komplektai kaulų lūžimų bandažų, kelių, sąnarių ir sutvirtinimai, vitaminai, kūdikių rekmenys, išnuomojamos ir parduodamos svarstyklės, ligonio kambario ir pirmosios pagalbos reikmenys. Siunčiame vaistus į Europą. Pamėginkite mūsų vaistus nuo nušalimo, slogų, kirminų, mažakraujystės, perdidelio rūgštingumo, syrupą nuo kosulio ir t.t. Greitai išpildome užsakymus ir paštu į provinciją. Turime visus tarptautinius vaistus
RO. 9-7878 ATIDARYTA VISĄ LAIKĄ RO. 9-7271
Vaistai yra mūsų biznis — mūsų vienintelis biznis.

Mann & Martel LTD.

REALTORS

1199 Bloor St. W. Telef. LE. 4-8481

Perkant ar parduodant nekilnojamą turtą visada kreipkitės į šią didelę pardavimo įstaigą, kuri turi 10 atskirų biurų įvairiose miesto dalyse. Greitas ir sąžiningas patarnavimas. Didelis pasirinkimas. Paskolų sudarymas ir finansinė parama trūkstant įmokėjimo. Čia rasite viską kas Jus interesuoja nekilnojamo turto reikaluose.

College - Margueretta
$2.500 įmokėti, 8 kambarių mūrinis namas, vieta garažui, 2 moderniškos virtuvės, nauja šildymo sistema. Arti susisiekimo.

Bloor - Lansdowne
$3.000 įmokėti, 8 kambarių mūrinis pusiau atskiras namas su 3 moderniškom virtuvėm, nepereinami kambariai, alyva apšildomas, Savininkas išvyksta į Angliją. Geri morgičiai.

Geležies dirbtuvė
$5.000 įmokėti, gamina įvairius metalinius daiktus: žaislus, įrankius ir kt. Dviejų augštų pastatas ir visa mašinerija su įrengimais. Prašoma kaina $20.000. Viena skola balansui.

St. Clair - Oakwood
$5.000 įmokėti, 8 kambarių per du augštus, gražaus mūro namas su dvigubu garažu, vandeniu alyva apšildomas, 2 moderniškos virtuvės. Dalis baldų įeina į pirkimo kainą.

Eglinton - Avenue Rd.
$6.000 įmokėti, 6 kamb. atskiras gražaus mūro namas su garažu, vandeniu alyva šildomas, viena skola balansui. Kvadratinis planas.

Jane - Annette
$12.000 pilna kaina, 5 kambarių mūrinis namas, alyva apšildomas, moderniška virtuvė, gražus kiemas, garažas.

Parkdale
$13.500 pilna kaina. 8 kamb. per du augštus, mūrinis namas, pusiau atskiras, alyva šildomas, dideli kambariai, didelis kiemas, reikalingas remonto.

Indian Rd. - Bloor
$6.000 įmokėti, 9 kambarių, atskiras mūrinis namas su 2 garažais, vandeniu alyva apšildomas, 3 moderniškos virtuvės.

Quebec - Bloor
$8.000 įmokėti, 11 kambarių atskirasras mūrinis namas su 2 garažais, 3 moderniškos virtuvės, 2 vonios. Geros pajamos.

St. Clair - Oakwood
Tripleksas, 1 metų senumo, viso 14 kambarių, vandeniu alyva šildomas. Geros pajamos. Butas savininkui už mėnesio laiko.

Eglinton - Keele
$12.000 įmokėti, 6 butų, 3 metų senumo apartmentinis namas su 2 garažais. Pilnai išnuomotas, geros pajamos, arti susisiekimo ir krautuvių. Pilna kaina $56.000.

Roncesvalles - Indian Rd.
5 butų - Pajamos $328 mėnesiui
$10.000 įmokėti, mūrinis, 16 kambarių, atskiras, garažas, labai didelis kiemas, 5 virtuvės, 4 vonios, vandeniu alyva šildomas. Dideli, gražūs kambariai. Puikus investavimas ir geras gyvenimas sau.

Swansea
$2.900 įmokėti, 5 kambariai, garažas, privatus įvažiavimas, alyva apšildomas. Kaina tik $10.900.

Annette - Runnymede
$1.000 įmokėti, 6 kambariai, mašinai pastatyti vieta, alyva šildomas, geras kiemas. Kaina $12.900.

Dovercourt Rd. - Queen
$1.500 įmokėti, mūrinis, 6 kambariai, vieta garažui, 2 moderniškos virtuvės, naujai atremontuotas, nauja apšildymo sistema. Kaina $13.500.

Bloor - Indian Rd.
$2.500 įmokėti, mūrinis, 6 kambariai, 2 moderniškos virtuvės, alyva šildomas, 1 atvira skola 10 metų. Kaina $14.500.

Bloor - Havelock
$5.000 įmokėti, mūrinis, 8 kambariai, 2 virtuvės, garažas, geram stovyje, arti parko ir Bloor. Savininkas išvažiuoja į Ameriką. Kaina $16.900.

Bloor - Indian Rd.
$4.000 įmokėti, mūrinis, 10 kambarių, 3 virtuvės, 3 vonios, įvažiavimas. Pajamų namas. Kaina $17.500.

Annette - Roncesvalles
$2.000 įmokėti, mūrinis, 6 kambariai, 2 virtuvės, garažas, šoninis įvažiavimas, naujas tinkas bei dekoravimas, geri morgičiai.

High Park Ave. - Glenlake
$4.000 įmokėti, mūriins, 8 kambariai, 1 atvira skola 10 metų. Kaina $17.900.

Swansea
$5.000 įmokėti, mūrinis, 6 kambariai, atskiras, 1 atvira skola 10 metų, tuoj pat galima užimti.

Parkdale
$3.500 įmokėti, mūrinis, atskiras, 11 kambarių, 3 virtuvės, 2 vonios, privatus įvažiavimas, 2 garažai. Pajamų namas. Nauja šildymo krosnis.

B. SAKALAS
- SAKALAUSKAS

Darbo telef. LE. 4-8481
Namu tel. LE. 6-1410

T. STANULIS

1159 ST. CLAIR AVE.

LE. 4- 6346. Namų RO. 2-5543.

P.S. Jeigu kartais nerastumėte šiame skelbime sau tinkamo namo ar biznio, tuojau skambinkite mums pasiteiraudami ką mes turime naujo, nes mes gauname kas dieną naujų nuosavybių.

Joseph A. PETERS Ltd.

REALTORS
Narys Toronto Real Estate Board.

1162 ST. CLAIR AVE. WEST TELEFONAS LE. 2-3321

College - Bloor
$2.000 įmokėti, 9 didelių kambarių, atskiras namas, 2 virtuvės, alyvos šildymas, garažas.

Dovercourt - College
$4.000 įmokėti, 11 labai didelių k., atskiras namas. 2 vonios, 2 virtuvės, vandens alyvos šildymas. Privatus įvažiavimas. Labai arti susisiekimo ir apsipirkimo.

St. Clair - Bathurst
$5.000 įmokėti, 8 kambariai dviejuose augštuose. 2 vonios, 2 virtuvės. Vandens ir alyvos šildymas, privatus įvažiavimas, 2 garažai. Vienas morgičius 10-čiai metų.

St. Clair - Oakwood
$6.000 įmokėti, 10 gražių kambarių per 2 augštus. 2 vonios, 2 virtuvės, 2 garažai. Vandens alyvos šildymas. 1 atviras morgičius.

St. Clair - Oakwood
$6.000 įmokėti, 11 kambarių, atskiras namas, labai arti St. Clair, 2 virtuvės, 2 vonios, vandens ir alyvos šildymas. Garažas.

St. Clair - Oakwood
$5.000 įmokėti, labai gražus 7 kambarių atskiras namas. Vandens ir alyvos šildymas. Vienas atviras morgičius 10 metų.

Pirkdami ar parduodami kreipkitės:

B. MARIJOŠIUS

Įstaigos tel. LE. 2-3321 Namų tel RO. 2-5543

Baby Point Paint & Wallpaper

C.I.L., B. MOORE, CR. DIAMOND, SELECTONE, O.P.W. firmų dažai, sienoms popieris, įvairios tailės ir kiti reikmenys. DAŽAMS NUOLAIDA 15%—25%.
Kviečiame atsilankyti arba skambinti tel. RO. 2-4931.
Sav. A. F. GALDIKAI 351 JANE ST. (prie Annette).

I. MAWRODIN Realtor 2543 DUNDAS ST. W. TEL. RO. 7-3121

Greitas ir sąžiningas patarnavimas įvairiose nekilnojamo turto transakcijose.

A. MIČIŪNAS

Ken WILES Ltd.

REALTOR

2360 BLOOR ST. W. (prie Windermere Ave.). TEL. RO. 6-9241

DIDŽIAUSIAS namų-biznių pasirinkimas visame Metropolitan Toronte. Ši firma turi 18 įstaigų, kur dirba 400 pardavėjų ir kas mėnesį parduoda virš 500 namų. Jeigu Jūs norite pirkti, ar skubiai parduoti namą, mes garantuojam sąžiningą, greitą ir nuoširdų patarnavimą.

Skambinkite dar šiandien mūsų atstovui

S. JOKUBAITIS

Įstaigos telef. RO. 6-9241. Namų telef. LE. 4-0773

JOINT REALTY LTD.
899 BLOOR ST. W. - TEL. LE. 4-6381
Turime daug įvairiose vietose namų pasirinkimui tik kreipkitės ir gausite pilnas informacijas.
Tvarkome visus morgičių reikalus.

SPORTAS

KREPŠINIO PIRMENYBĖS

Kaip jau anksčiau buvo skelbta IV-osios KLK pirmenybės įvyks sausio mėn. 3-4 d. Prisikėlimo par. salėj. Pirmenybės prasidės šeštadienį 11 val. ir bus sužaistos visos rungtynės iki baigminių žaidimų. Sekmadienį nuo 1.30 val. p.p. toje pačioje salėje bus tęsiami abiejų grupių baigminiai žaidimai. Dalyvių registracija ir burtų traukimai bus atlikti Prisikėlimo par. kavinėje iki šeštadienio 11 val. Pirmenybėse dalyvaus, pagal oficialius pranešimus, vyrų grupėje: Hamiltono Kovas, Rochesterio Sakalas, Toronto Aušra ir Vytis; moterų grupėje: Hamiltono Kovas, Toronto Aušra ir Vytis. Montrealio Tauras yra pareiškęs norą dalyvauti pirmenybėse abiejose grupėse, tačiau dar laukiama oficialaus praneišmo.

Tikslesnė pirmenybių programa, sistema ir kitokios informacijos dalyviams bus suteiktos šeštadienio rytą paaiškėjus dalyvių skaičiui.

Pirmenybių rengėjas LSK Vytis visiems dalyviams linki sekmės ir nuoširdaus bendradarbiavimo.

Šeštadienio vakare Prisikėlimo p. salėje įvyks bendras visų dalyvių ir svečių pasilinksminimas, kuris prasidės 8 val.

LSK Vytis.

VYČIO ŽINIOS

"Vytiečių Dienos" vėl pasirodė. Po ilgokų redaktoriaus atostogų klubo biuletenis Nr. 7 išėjo net 3 puslapių. Biuleteny telpa sporto apžvalga, apimanti klubo veiklą nuo vasaros, ir šiaip daug žinių apie vytiečius.

Krepšinio pirmenybėse vytiečiai dalyvaus abiejose grupėse—vyrų ir moterų. Reikia tikėtis, kad moterys šį kartą tikrai taps nugalėtojomis. Vyrus atstovaus veteranai, papildyti kaikuriais jaunesniais žaidėjais. Pirmąsias miesto pirmenybių rungtynes žaidžia Vytis II prieš St. Helens sausio 6 d. Bloor Coll. 7.30 v.v. Jaunutėms atsigriebimo rungtynės prieš aušrietes nepavyko, tačiau jos įgavo reikiamo patyrimo ir, atrodo, sekantį kartą tikrai laimės. Skaudžiai pralaimėjusios pirmą puslaikį 19:3, persigrupavusios nors ir menka pasekme 5:4 laimėjo antrą puslaikį. Bendra pasekmė 23:8. Žaidė: Kilotaitytė 4, Kinčiūtė 1, Pacevičiūtė, Brynaitė 1, Rutkauskaitė, Lorencaitė 2. Moterys draugiškose rungtynėse pralaimėjo Ontario Intermediate klasės Nomads komandai 42:41. Žaidė: Vėlvytė 14, Urbonaitė, Kasperavičiūtė, O. Žėkaitė 8, Biskevičienė 5, E. Žėkaitė, Roach 8, Kriaučiūnaitė 6.

A. S.

AUŠROS ŽINIOS

Naujų Metų proga Aušros valdyba sveikina visus narius, rėmėjus ir visą lietuviškąją visuomenę ir linki daug laimės ir sekmės 1959 metais.

Aušros krepšininkai praėjusį šeštadienį sužaidė draugiškas rungtynes su Hamiltono Marines. Laimėjo aušriečiai 69:57. Žaidė: J. Laurinavičius 23, O. Kulys 11, T. Diatchenko 12, R. Strimaitis 3, R. Gudas 6, D. Venckus, E. Visockis 14, V. Butkevičius. Marines revanšinėm rungtynėm atvyks į Torontą sausio 25 dieną.

Draugiškose rungtynėse Aušros mergaitės nugalėjo Vyčio mergaites 23:8. Žaidė: R. Gataveckaitė 20, J. Gataveckaitė 5, A. Sapijonytė 2, A. Grigaitė, M. Dunderaitė, E. Juozaitytė ir I. Večkeraitė.

"Namų lygos" rungtynėse Aušra Juvl. pratęsime nugalėjo Aušrą Midget 49:41.

Šią savaitę treniruotės vyks antradienį ir penktadienį sekančia tvarka: 10 val. ryte — jaunučiams iki 14 metų amž., 12 val. — jaunučiams ir jauniams, 4 val.— mergaitėms bendra ir 6 val. — mergaičių rinktinei, 8 val. vak. — vyrams.

Kanados Apygardos vyrų ir moterų krepšinio tprnyre, vykstančiame šį savaitgalį, linkime mūsų šauniesiems krepšininkams-ėms apginti Kanados lietuvių krepšinio meisterystes.

KOVO ŽINIOS

— Dvejos pirmenybių rungtynės sužaistos pereitą savaitę. Vyrų krepšinio komanda pralaimėjo pirmaujančiam New Westminster klubui 31:65, o moterys, kaip paprastai, pirmą puslaikį užbaigė savo naudai (12:10), tačiau rungtynes prieš fiziniai stiprią Hagersville miestelio rinktinę pralaimėjo 32:19. Vyrams taškus pelnė: Roberts 3, Halyk 6, Biliūnas 8, Stankevičius 2, Žilionis 2, Stanaitis 2, Trumpickas 3, Petrušaitis 5. Moterų komandai: Virbickaitė 2, Miniotaitė 2, Stanaitytė 1, Bakaitytė 3, Meškauskaitė, Petrušaitytė 2, Prunskytė 9.

— Westinghouse moterų krepšinio komandai neatvykus rungtynėms, jos užskaitytos lietuvaičių naudai.

— Į Kanados lietuvių krepšinio pirmenybes Toronte sausio 3-4 d.d. išvykstame nuo AV parapijos bažnyčios, lengvomis mašinomis, šeštadeinio rytą. Tikslus laikas bus praneštas treniruočių metu.

— Didelės išlaidos klubui susidaro už mokamas sales, treniruotėms, dalyvavimą abiejų komandų Hamiltono m. krepšinio pirmenybėse. Šiuo metu kasoje yra palikę tik apie šimtas dol. Atsižvelgiant į sunkią finansinę padėtį, valdyba nusprendė 1959 m. surengti šešis parengimus. Visi pasilinksminimai įvyks reprezentaciniame Hamiltono Royal Connaught viešbutyje. Salės jau yra gautos.

— Vietos angliškoji spauda, sporto skyriuje, atžymi Kovo krepšininkų rungtynes. Jie spaudoje rašomi Lithuanians vardu.

K. B.

MAŽAS PAAIŠKINIMAS

"Tėviškės Žiburių" Nr. 48 tilpo J. Paransevičiaus man skirtas atviras laiškas, dėl kurio noriu padaryti šias pastabas bei paaiškinimus.

Visų pirma, noriu padėkoti laiško autoriui už šiltą mano darbo ("Lietuviškojo krepšinio" išleidimo) įvertinimą. Toks gražus atsiliepimas, reikia pasakyti, dalinai "atlygina" materialinius nuostolius, surištus su šiuo darbu.

Dėl pastebėtų kelių klaidų noriu pasakyti, jog jos įsivėlė ne blogos valios dėka (aš sunkiai isivaizduoju kitokį atvejį). J Paransevičiaus minimas straipsnis buvo rašytas ne mano paties, bet žmogaus, kuris tuo metu bene arčiausiai stovėjo prie laiške iškeltų įvykių, nors jo pavardės, jam pačiam prašant, leidinyje nėra paskelbta ir dabar taip pat ji negali būti minima.

Aš noriu tikėti, jog to straipsnio autoriaus rankraštyje kelių pavardžių praleidimas buvo padarytas iš paprasto skubotumo, ar, galimas daiktas, jos buvo praleistos raidžių rinkėjo ir korektoriaus. Tokios klaidos, nors ir kaip jos būtų nemalonios spaudoje, galima sakyti, yra neišvengiamos ir jos pasitaiko net leidiniuose, kurie turi didelius darbininkų būrius. Mes gi savo talkininkų gausumu pasigirti negalime.

Dėkojant autoriui už pastebėtų netikslumų iškėlimą, kas, turiu pasakyti, manęs neužgavo, aš norėčiau prašyti, jog ir kiti sporto bičiuliai pataisytų galimas klaidas. Tokiu būdu, ateityje rašant apie panašius įvykius, būtų galima prieš akis turėti jau patikrintą medžiagą, dėl kurios nekiltų jokių nesusipratimų.

Edv. Šulaitis.

Klaipėdos Žalgirio stadione vyko futbolo rungtynės tarp laivų remonto komandos ir mėsos kombinato. Pastarieji buvo geresni ir dažnai grasindavo priešininko vartams. Tas labai nepatiko žiūrovui Sisojevui, kuris pradžioje sušukęs rusiškai "teisėją į muilą!" — vėliau įvykdė tai ir veiksmais, čiupęs mėsos kombinato futbolininką ir pradėjęs jį mušti. Iškviesta milicija "narsų" ruselį nuvėžė į daboklę, o teismas dar nubaudė 8 parom arešto. Pasirodo, kad jis yra LRI klubo futbolo komandos kapitonas, taipgi priedo, dar tapo diskvalifikuotas vieneriams metams iš visų rungtynių.

Fort William, Ont.

Visų lietuvių bendra vakarienė - pobūvis ruošiamas sausio 3 d. 7.30 val. vak. Artona salėj Simpson Sa. Maloniai kviečiame visus dalyvauti. **Apyl. v-ba.**

OAKVILLE, Ont.

KLB Oakvilles apyl. valdyba 1959 m. sausio mėn. 11 d. šaukia visuotinį lietuvių susirinkimą 299 Watson Ave., Oakville. Pradžia lygiai 12 val.

Labai prašome visus lietuvius atsilankyti į susirinkimą. Ta proga bus įdomus pranešimas apie PLB Seimą Niujorke.

Apyl. valdyba.

WINNIPEG Man.

Visuotinas metinis susirinkimas. Gruodžio 7 d., tuojau po pamaldų, lietuvių parapijos salėje buvo sušauktas apyl. metinis susirinkimas. Susirinkimą atidarė v-bos pirm. Pr. Matulionis, kuris pateikė dienotvarkę ir pasiūlė išsirinkti darbo prezidiumą. Dienos pirm. išrenkamas Eug. Kalasauskas, o sekretoriauti pakviečiamas J. Vidžiūnas. Susirinkimas dienotvarkę priima be pataisų.

Pereitų metų visuotinio susirinkimo protokolą perskaito buvusi pirm. Bronė Bujokienė. Protokolas labai trumpas, mažai kas užprotokoluota iš pereitų metų metinio susirinkimo dienotvarkės, iškeltų klausimų svarstymo bei diskusijų. Toliau paaiški, kad pereitų metų protokolų knygos valdyba nėra gavusi. Ji pasirodo yra kažkaip dingusi.

V-bos pirm. Pr. Matulionis padaro bendrą 1958 m. veikimo apžvalgą. Išvardina suruoštas gegužines, minėjimus ir kitas B-nės rengtas pramogas. Baigdamas pareiškė v-bos atsistatydinimą, kurios vietoje, šiandien, turės būti išrinkta nauja. Be to, pažymėjo, kad esąs pavargęs ir v-bą šiais metais nebekandidatuos.

Toliau pranešimą daro v-bos ižd. J. Demereckas. Jis praneša, kad 1958 m. iš įvairių pramogų bei solidarumo mokesčio gauta, grynais pinigais $814,28. Išlaidų padaryta $656,57. Viena gegužinė buvusi surengta grynai PL B-nės Seimo reikalams. Iš jos gauta gryno pelno $35 su seimo aukų lapų Nr. 220 surinkta aukų $19. Viso seimui į Niujorką pasiųsta $54. Be to, jis pats, dar išplatinęs Seimo ženkliukų už $65. Tuo būdų Seimui iš Winnipego persiųsta $119.

Baigiantis kadencijai v-ba padariusi posėdį ir pelną paskirstė šitaip: lietuvių šeštadieninei mokyklai $50, solidarumo mokesčio procentas Kr. Valdybai už 1958 m. $60, Lietuvių B-nės Winnipego apyl. knygynui steigti $100. Kadangi Kultūros Fondo įgal. Ev. Federavičius šią sumą atsisakė priimti, pinigai $100 paliekami B-nės kasoje, kol bus paskirtas asmuo tam reikalui tvarkyti. Be to, K. Strikaitis pasiūlė laikraščiams "T. Žiburiams" ir "N. Lietuvai" skirti nors po $5. Pr. Matulionis padvigubina ir tuo būdu minėtiems laikraščiams nutariama pasiųsti po $10.

Pelną paskirsčius B-nės kasoje lieka grynais pinigais $57,71 ir plius $100 skirtų knygynui steigti. Naujai v-bai kasoje lieka $157,71. Tenka pažymėti, kad nė vienais metais nėra buvę tiek surinkta solid. mokesčio, kiek šiais metais tvarkant iždą J. Demereckui. Be to, šiais metais pasiųstas atitinkamas procentas ir Kr. Valdybai.

Dienos pirm. dėkojaižd. J. Demereckui už išsamų pranešimą ir pažymi, kad šiais metais, v-ba bus padariusi didžiausią apyvartą ir gavusi daugiausiai pelno, kaip iki šiol buvusios kitos v-bos.

Revizijos k-jos pranešimą daro Ev. Federavičius. Jis paaiškina, kad patikrinus B-nės kasos knygas, taip pat Tautos Fondo ir Vasario 16 gimn. būrelio atskaitomybės rastos tvarkoje. Įdomu kodėl netikrinta Šalpos Fondo kasa, kurioje rodos irgi yra dalis pinigų?

Vasario 16 gimn. būrelio vadovas Tadas Lukoševičius - Lukas, kuris būreliui vadovauja nuo pat įsisteigimo dienos paaiškina: 1958 m. iš būrelio surinkęs $232. Iš 1957 m. dar buvusi liekana $10,84, susirašinėjimui išleista 74 ct. Pinigai persiųsti Vasario 16 gimnazijai Vokietijoje. Kasoje leka $1.20.

Kaikas iš publikos mėgino kritikuoti būrelio vedamą susirašinėjimo tvarką, bet jam pasiūloma perimti būrelį ir vadovauti pačiam, nes atrodo, kad niekas kitas tame darbe geresnio patyrimo neturi kaip T. Lukoševičius - Lukas.

Tautos Fondo įgaliotinis Mečislovas Šarauskas praneša, kad Tautos Fondo atstovybė 1958 m. yra surinkusi $155. Atskaičius išlaidas už salę, TF Atstovybei Kanadoje pasiųsta $130. Vincas Januška siūlo išsiaiškinti iš seniau esančius trūkumus Tautos Fondo skyriuje. Jis girdėjęs, kad tokių esą. Pasirodo, yra neaiškumų dėl TF pasų bei ženkliukų, išviso sumoje $67,75. Tuo reikalu yra Tautos Fondo Atstovybės užklausimo raštas Nr. 391, 1957 m. kovo 23 d. Jis dar tebėra aiškinimo stadijoje. Būtų gera, kad TF Atstovybė Kanadoje, kiekvienų metų pabaigoje, reikalautų iš savo skyrių metinės apyskaitos, tada panašūs dalykai nesikartotų.

Toliau seka v-bos rinkimai. Įstatoma eilė kandidatų. Balsams skaičiuoti pakviečiami: agr. J. Malinauškas, Vera Zavadskienė ir G. Galminienė. Iš eilės kandidatų daugiausiai balsų gavo: Mečislovas Šarauskas, Mykolas Januška, K. Strikaitis ir J. Demereckas po vienodai, Marija Januškienė, Tadas Lukoševičius - Lukas, Antanas Genys ir t.t. Valdyba 1959 m. pareigomis pasiskirstė: pirm. Mykolas Januška (senųjų ateivių), vicepirm. Marija Januškienė, kartu ir Šalpos Fondo pirm., sker. Kostas Strikaitis,ižd. ir parengimų komiteto pirm. Juozas Demereckas, Mečislovas Šarauskas — Tautos Fondo atstovas.

Kandidatais liko: Tadas Lukoševičius - Lukas ir Antanas Genys. Į revizijos komisiją išrinkti: agr. J. Malinauskas, Br. Bujokienė ir Eugenijus Kalasauskas.

Po v-bos rinkimų darė pranešimą Kultūros Fondo įgal. Ev. Federavičius.

Klausimuose ir sumanymuose Pr. Matulionis atsakė į V. Januškas klausimą, dėl iškeltos bylos ir atstovų rinkimo į PL B-nės Seimą.

KLB-nės Winnipego apyl. valdyba dėkoja visiems lietuviams, kurie vienokiu ar kitokiu būdu prisidėjo prie B-nės veikimo. Ji vertina kiekvieno, kad ir menkiausią auką, nes v-bos darbas yra mūsų visų darbas. Kad visuomenė padėjo, tad ir mūsų visų suaukotos aukos nenuėjo niekais. Reikia tikėtis, kad į Naujus Metus įkopiant ateis darnesnis susiklausymas ir vėl visi elsime prie darbo, o dabar atėjo Nauji Metai, tegu mūsų širdyse auga naujos gėlės — nauji lapai.

K. Strikaitis.

R. CHOLKAN REAL ESTATE LIMITED

527 Bloor St. W. Telef. LE. 2-4404

Perkant ar parduodant bet kokią nekilnojamą nuosavybę, kreipkitės į šią gerai žinomą firmą. Turime didelį pasirinkimą įvairių namų, biznių, sklypų, farmų, apartmentų ir kitokių nuosavybių. Sudarom paskolas. Sąžiningas patarnavimas.

Windermere Ave. - High Park
$1.900 įmokėti, 8 kamb, atskir. mūrinis namas, mod. virtuvė, alyva šildomas, garažas, ilgos išsimokėjimo sąlygos.

Runnymede - Annette
$2.500 įmokėti, 6 kamb. mūrinis namas, kvadratinis planas, mod. virtuvė, alyva šildomas, garažas.

Windermere Ave. - Swansea
$3.000 įmokėti, 7 kamb. atskir. mūrinis namas, kvadratinis planas, mod. virtuvė, vand. alyva šildomas, garaž.

Runnymede - Bloor
$5.000 įmokėti, 7 kamb. atskir. mūrinis namas, kvadratinis planas, mod. virtuvė. Alyva šildomas, garažas, namas be skolų.

St. Clair - Bathurst St.
$6.000 įmokėti, 10 kamb. atsk. mūrinis namas, 3 vonios, kvadratinis planas, vand. alyva šildomas, garažas su privačiu įvažiavimu. Ilgos išsimokėjimo sąlygos.

Windermere Ave. - Bloor
$5.000 įmokėti, 7 kamb. atskir, mūrinis namas, mod. virtuvė, naujas alyvos šildymas, kvadratinis planas, garažas, namas be skolų.

Glendenan Ave. - Annette
$6.500 įmokėti, 11 kamb. atsk. mūrinis namas, 3 vonios, 3 virtuvės, vand. alyva šildomas, namas be skolų, viena skola likučiui, labai geras išnuomavimui.

Indian Rd.
$7.000 įmokėti, 11 kamb. atsk. mūrinis namas, 2 mod. virtuvės, vand. alyva šildomas, garažas.

High Park - Roncesvalles
$8.000 įmokėti, 9 kamb. atskir. mūrinis namas, 2 mod. virtuvės. Kvadratinis planas, vand. alyva šildomas, dvigubas garažas.

St. Clair - Spadina
$10.000 įmokėti, 12 kamb. atsk. mūrinis namas, 4 vonios, vand. alyva šildomas, centrinis planas, gražus kiemas, garažas su privačiu įvažiavimu. Puikus namas.

Parkside Dr. - Bloor
$10.000 įmokėti, 15 kamb. atskiras mūrinis namas, 3 atskiri butai, 3 vonios, 3 virtuvės, vand. alyva šildomas, dvigubas garažas, $320 nuomos mėn.

Bloor - High Park
$10-12.000 įmokėti, 11 kamb. dupleksas, atskiras mūrinis, 2 mod. virtuvės, 2 vonios, vand. alyva šildomas, dvigubas garažas, namas be skolų, viena skola likučiui.

P. KERBERIS

TEL. DARBO LE. 2-4404 - - - NAMŲ LE. 5-1584

MORKIS

A. T.

Real Estate and Business Broker

1077 Bloor W. prie Dufferin St. LE. 4-8459

MES YPATINGAI GERAI SUTVARKOME MORGIČIUS ir SKOLINAME ĮMOKĖJIMUI PINIGUS.

Runnymede - Annette
$2.500 įmokėti, geru plytų, atskiras, alyva šildomas, garažas, be morgičių. Prašo $13.900.

Queen - Greenwood
$1.000 įmokėti, 7 kamb., 3 butai, 2 virt., alyva šildomas, naujai išdažytas, rūsyje galima įrengti butą, priešaky pastatyti krautuvę, didelis kiemas, 1 morgičius. Kaina $13.000.

Westminster - Roncesvalles
$8.000 įmokėti, 10 kamb., 3 virtuv., kryžminis planas, geru plytų, atskiras, vandeniu alyva šildomas, garažas, geras namas.

College - Gladstone
$5.000 įmokėti, 11 kamb., vandeniu alyva šildomas, 2 garažai, gera prekybos vieta, geros pajamos. Kaina $19.000.

Farma 35 mylios nuo Toronto
$8.000 įmokėti, 100 akrų geros žemės, geri trobesiai, sodas ir upė. Prašo $24.000.

Kabinos - Restoranas - Salė
$10.000 ar mažiau įmokėti, 8 kabinos, modernus restoranas su 150 vietų ir salė, baras. 11 atskirų kamb. nakvynėms, 4 kamb. butas, apie 10 akrų sklypas, 300 pėdų prie Simcoe ežero, skubiai parduodama dėl ligos. Prašoma kaina $55.000.

A. Bliudžius LE. 5-4229 **P. Budreika** WA. 1-7672 **J. Kaškelis** RO. 9-9488

F. Jonynas EM. 4-9641 **V. Morkis** BE. 3-8162

EXTRA Realty Limited

LE. 4-9211

ATKREIPKITE DĖMESĮ Į ŠIUOS PASIŪLYMUS:

105 akrų farma, arti kelio 400 ir Holand Marsh kanalo. Pastatai labai geram stovyje, su visais patogumais, 35 minutės į Torontą, $9.500 įmokėti. Šią nuosavybę Jūs turite būtinai pamatyti. **Skambinti S. Dargiui.**

$1.800 įmokėti, 6 kamb. izoliuotas vasarnamis, šiltas ir šaltas vanduo, šildomas. Lake Simcoe rajone, priėjimas prie vandens. Rami vieta. Tinka vyresnio amžiaus porai. **Skambinti S. Dargiui.**

$800 įmokėti, atskiras namas, Eglinton - Mount Pleasant rajone, lengvos mokėjimo sąlygos. **Skambinti B. Sergaučiui.**

$31.000, naujas mūro pastatas su 3 butais ir krautuve, labai gera investacija. **Skambinti J. Beržinskui.**

V. VASIS
REAL ESTATE
872 Bloor St. W. Telefonas LE. 1-4605
Didelis pasirinkimas gyvenamų namų, biznių, žemės statybomis.

Baltica
LIETUVIŠKA RŪBŲ VALYKLA
966 Dundas St. W. Tel. LE. 1-5688
Valome, dažome, įaudžiame ir taisome.
PAIMAME IR PRISTATOME Į NAMUS.
Jūsų patogumui patarnaujame nuo 8 val. ryto iki 7 val. vakaro.
Darbas atliekamas greitai ir sąžiningai.
Sav. V. BLOCKIS

ŽUKLAVIMO
ir įvairius kitus SPORTO REIKMENIS su atitinkamomis nuolaidomis gausite tik
J. BERŽINSKAS
1212 DUNDAS ST. W. TORONTO TEL. LE. 2-9547
Čia pat galima užsisakyti laivams motorus bei įvairius metalo ir kitus sportuvus

Skubus TELEVIZIJOS pataisymas
Dalys garantuotos 3 mėn. Dirbam iki 11 val. vak.
RO. 6-9367 — V. Semaška

DĖMESIO MOTORISTAMS!
Pranešame, kad jau parduodame naujus 1959 metų **RAMBLER automobilius**
kurie yra vieni iš praktiškiausių ir taupiausių šių dienų automašinų. Taip pat mūsų modernioje auto remonto dirbtuvėje atliekami prityrusių mechanikų visi MAŠINŲ REMONTO DARBAI, dažymas, ištaisymas. Turime baterijų, padangų ir kt. auto reikmenų. Lietuviams duodama nuolaida.
MOUNT ROYAL MOTORS
3 AUKLAND RD. - TEL. BE. 3 3521
(Islington, važiuojant iš miesto Dundas St. W., pirma gatvė kairėn už Kipling).
Sav. V. ir J. DUNDŽIAI.

VYRIŠKŲ ir MOTERIŠKŲ RŪBŲ
SIUVĖJAS A. BERESNEVIČIUS
Visiems sezonams pasirinkimas naujausių moderniškų angliškų medžiagų kostiumams ir paltams. Augščiausios klasės rankų darbas Toronte. Naujausi modeliai. Žemiausios kainos.
1299 Dundas St. W. (tarp Dovercourt Rd. ir Lisgar), Toronto

TAUPYK ir SKOLINKIS
Kredito Kooperatyve "PARAMA"
Paskola 1 asm. iki $3.000. Paskolos, indėliai ir gyvybės apdrauda.
DARBO VALANDOS:
Pirmadieniais ir Penktadieniais nuo 10-12 v. ryto ir 5.30-9 val. vak.
Antradieniais — nuo 10-12 val. ryto ir 7 - 9 val. vak.
Trečiadieniais ir Ketvirtadieniais nuo 10-12 val. ryto uždaryta.
Būstinė: Lietuvių Namai, 1129 Dundas St. W., Toronto, Ont.
Telefonas LE. 2-8723

Jos tikrai gerai traukia ir tyliai rieda.
PAMĖGINKITE NAUJAS
DUNLOP tykiai riedančias padangas (snow tires).
Parduodamos urmo kainomis.
S. ir G. TIRE SERVICE
459 RONCESVALLES AVE., TORONTO
Telefonas LE. 4-6602
Vulkanizacija, atnaujinimas gumų, ratų balansavimas. Garantuotas darbas prityrusių ekspertų. Pasirinkimas įvairių rūšių padangų pigiomis kainomis.

Western Textiles
766 DUNDAS ST. WEST. Toronto. Tel. EM. 3-0984
Turime didelį pasirinkimą medžiagų siuntiniams į tėvynę žemiausiomis kainomis.

DĖMESIO! DĖMESIO!
TAISAU VISŲ RŪŠIŲ
TELEVIZIJAS, NAMŲ ir AUTO RADIJAS
Darbas sąžiningas ir garantuotas.
AL. ČIŽIKAS
18 SKYLARK RD., Toronto. Tel. RO. 6-4063

Krosnys — Gazai — Alyva — Anglys
CONVERSION BURNERS — gazo ir alyvos. VANDENS TANKAI — gazo ar elektros. Šaldytojai (air conditioners) vasarai ir žiemai. Krosnys "Gurney" — gazo ar elektros. Šaldytuvai — gazo ar elektros VISŲ RŪŠIŲ REMONTO DARBAI
ROSE HEATING — TINSMITH CO.
844 Broadview Ave. Krautuvė — 723 Gerrard St. E.
Savininkai ZALECKIAI
TELEFONAS HO. 6-1623
Pas mus pigesnės kainos ir didelis pasirinkimas

ŠILDYMO KONTRAKTORIUS
Visų rūšių šildymas ir įvairios pompos.
999 College St., Toronto. Telef. LE. 4-6123
ANT. JUOZAPAITIS

TAMSA — PĖSČIŲJŲ NELAIMĖ

(CSc) Gyvename tamsiausią metų laikotarpį, kai sutemsta dar negrįžus iš darbo. Tiek palyginamai šviesiose miestų gatvėse, tiek tamsiuose kaimų keliuose pėsčiasis neprivalo pasitikėti, kad vairuotojas jį matys.

Deja, žmonių žiemos drabužiai yra tamsūs, o kai jie būna tamsiame fone tikrai nevisad gerai matyti. Tą gali pasakyti kiekvienas vairuotojas. Dėl to patartina aktį einant turėti ką nors balto ar šviesaus. Bet ir tuo atveju eidami visad galvokite, kad vairuotojas jūsų nemato.

Burlingtonas. — Per lapkričio 10 d. atidarytą iškeltą į kelią iki gruodžio 10 d. pervažiavo 321.000 automobilių. Bet jų tarpe sunkvežimių buvo vos 12.200.

Vietoj stovėdami traukiamės atgal

(Atkelta iš 3 psl.)

dimus daro ne visuma, bet vadas. Ir tai prieš vykdydamas uždavinį klausia pavaldinių nuomonės, kokį jie to uždavinio vykdymui padarytų sprendimą. Klausia dėl to, kad neretai gerų sprendimų suranda ir pavaldiniuose, kuriais savąjį papildo, o kartais net pakeičia. Tai kodėl mes kalbėdami bendruomenės vardu, kartais net pavartojame iš lotynų kalbos posakį — "žmonių balsas — Dievo balsas", ir vis dėlto tą Dievo balsą atmetam ir pralenkiam net kariškus vadus? Pagaliau kai nepriklausomybės laikais 12 metų tokios pat nuovokos laikėsi valstybiniai cenzoriai, tai šiandieninė išeivijos lietuviškoji spauda dėl buvusios padėties reiškia daug nepasitenkinimų. Ir ne tik dėl spaudos, bet ir dėl valdžios veiksmų. Prisimenu vienam laikraštyje tokį sakinį: "vadistinė valdžia nei tautos atsiklausė ką daryti, nei tautai sakė ką daro".

Pilietis skaitydamas buvusios valdžios kritikas ir jas lygindamas su lietuviškos išeivijos tvarkymusi, sukuria tokią pasakėlę: — Ginčijosi ratai su rogėmis. Ratai gynė žiemą, o rogės vasarą; arklys gi pasakė, kad jam tas pats: žiemą reikia traukti roges, o vasarą ratus.

Taigi ir piliečiui visai tas pats, ar jį cenzūravo valstybės cenzorius, ar dabartinis redaktorius.

Nei jis tada žinojo, ką valdžia darė, nei jis dabar žino ką vadovaujantieji daro, niekas jo neatsiklausė nei tada, nei dabar. Tik vienu atveju pilietis prisimenamas visur ir visuomet, kada jo piniginė reikalinga. Ir vistiek visiems be išimtiės lūpose stovi demokratija, žodžio ir minties laisvė

Užbaigdamas cituoju P. A. sakinį: "Žmogui pasitaiko būti lydimam, bet tai nereiškia, kad jo palydovai turi teisę žvelgti į jo sielos užkulisius". Atrodo, kad P. A. sąmoningai nori padaryti iš A. G. kažkokį baubą, kurs kėsintųsi į privataus asmens širdies ir sielos užkulisius. O gal neįžiūri, kur asmeniniai ir kur bendruomeniniai reikalai? Ir panašią mintį veda per visą straipsnį, atrodo, kad tikrai norėtų bendrus lietuvių reikalus padaryt lyg jaunuolio meilę mergaitei — ar ji sekminga, ar ne, tai tik jo sielos ir širdies reikalas ir kitiems nevalia ten maišytis.

A. G. mini kolumnistą Drew Pearsoną, apie kurį, jo kolumnų skaitytojas, taip pasisako: "... jei jūs nustosite spausdinti Drew Pearson kolumnas, nustosite manęs, kaip laikraščio skaitytojo..." Lygiai tokių pat pavyzdžių yra ir su lietuviškaja spauda ir visuomene. Man yra žinoma vietovė, kurioje keletas asmenų, prenumeruodami nevienodus laikraščius skaitymui keičiasi. Bet vienas iš skaitančiųjų yra pasakęs, kad jam TŽ ir Draugo paliktų tik tuos nr. nr., kuriuose bus A. G. straipsniai.

Šiuo metu, išrodo A. G., gal būt dėl senzūros, rimtai galvoja pasitraukti iš spaudos darbo. Lietuviškieji laikraščiai, apsipratę savos gyvybės injekcijomis palaikymo padėtyje, dėl tam tikro kiekio nustotų skaitytojų, greičiausia, nesijaudins. Tačiau padėtis žalinga tiek laikraščiams, tiek ir nustojusiam skaitytojui.

A. G. straipsnius skaitančiųjų tarpe girdisi balsų jam ne į kitus laikraščius rašyti, bet laikraštį redaguoti, kuriame galėtų ir visuomenė be cenzūros su savomis mintimis ir samprotavimais dalyvauti. Jame atsispindėtų visas be partinės tendencijos lietuviškos išeivijos gyvenimas, nuotaikos ir siekimai. Tik tada būt galima pasukti tinkama lietuviškąja kryptimi. Tokio darbo ir A. G., greičiausiai nesiims, nes reiktų, tikrai milžiniškų pastangų. Būtų visai kas kita, jei iš esamų laikraščių bent vienas persiorientuotų ta kryptimi.

Tačiau, atrodo, lietuviai mieliau pasirinks septyniasdešimt metų izraelio klajojimą tyruose. Izraelitai po septyniasdešimt metų išėjo iš tyrų atsinaujinę. Po septyniasdešimt metų šių kraštų gyventojai, tyrinėdami savo valstybių praeitį, dokumentuose ras, kad šiuose kraštuose buvo gyventa ir lietuvių. Reik manyti, paminės ir geru žodžiu, kad lietuviai buvo geri darbininkai...

S. Auka.

Norėdami turėti ištikimą mašinos veikimą per malonius vasaros išvažiavimus, užsukite į
WALLY'S GARAGE
5 ROBERT STREET, TORONTO
/prie Spadina-College/
Sav. VL. TARVYDAS
Sąžiningai atliks visus mašinos pataisymo darbus.
Naujų stabdžių įdėjimas tik $18.00
Garantuotas darbas. Lietuviams pigiau negu kitur.
TEL. NAMUOSE: LE. 2-4058. DARBE: WA. 1-9541

Vyriškų ir moteriškų rūbų siuvėjas
K. ARDAVIČIUS
High Park rajone
2102 DUNDAS ST. W. Tel. LE. 3-2220
(tarp Howard Pk. ir Roncesvalles)

TAISAU RADIO ir TELEVIZIJOS APARATUS
LE. 1-1602
Darbas ir dalys garantuojamos raštu.
A. STANČIKAS

KVALIFIKUOTAS TECHNIKAS TAISO
televizijos ir radio aparatus
TAPE REKORDERIUS, Hi-Fi, PATEFONUS.
J. STANIONIS
19 GLEN BELLE CRESC. Telefonas RU. 1-7861.

.. ŠYPSENOS ..

Tikybos pamokoj

Kapelionas paklausė mokinuką apie sutvėrimą pasaulio. Mokinys greitai atsakė, ką Dievas sutvėrė per penkias pirmas dienas, bet ką sutvėrė šeštą dieną, užsikirto ir nežinojo ką atsakyti.

Mokytoja, stovėdama užnugary ir kiek į šoną nuo kapeliono, norėdama pagelbėti mokiniui, kad šeštą dieną Dievas sutvėrė žmogų, ranka parodė į save ir paskui abiem rankom save apibrėžė nuo galvos iki kelių.

Mokinys žvilgterėjęs į mokytoją ir pakėlęs akis augštyn atsakė:

— Šeštą dieną Dievas sutvėrė panelę mokytoją.

Panašu, bet ne taip

Nasser laike savo vizito Maskvoje, buvo Chruščiovo pakviestas į Kremliaus bokšą apžvelgti Maskvą. Nasser, apsižvalgęs iš bokšto, ir pasisukęs į rytus tarė:

— Mano tautos žmonės melsdamiesi atsigręžia į rytus. Taip jie visuomet prisimena savo pranašą Mohometą.

—Pas mus irgi beveik tas pats, — pastebėjo Chruščiovas. — Aš įsakau savo pavaldiniams nesigręžti į vakarus, bet atsigręžti į rytus. Taip jie visuomet prisimena Sibirą...

Matematika ir laimė

Kiamietė ispanė atėjo į miestą ir pasileido per loterijos bilietų agentūras ieškodama bilieto Nr. 4724. Pagaliau jai pasisekė — rado ir nusipirko. Po kurio laiko atėjo žinia, kad ji išlošė stambią sumą. Moterį apspito žurnalistai teiraudamiesi, kaip ji galėjo atspėti koks numeris laimės, kad taip užsispyrusiai jo ieškojo. Moteris paaiškino:

—Sapnavau pranašišką sapną. Mačiau 4 loterijos bilietus ir 7 asmenis, kurie vienas iš kito juos plėšė iš rankų. Aš ir išaiškinau, kad išloš 4 x 7=24, t.y. 4724.

O juk moters vargas būtų nuėjęs niekais, jei ji būtų mokėjusi daugybos lentelę ir būtų nusipirkusi bilietą 4728...

Paieškojimai

Andriaus ir Povilo Vileišių ieško jų sesuo Barbora Vileišytė (Barbara Wileiszis, Warszawa, Bednarska 23-6, Poland). Andrius yra gimęs Kaune 1924 m., Povilas — Kybartuose 1926 m. gruodžio 31 d. Buvo žinių, kad Andrius 1947 m. buvo laikomas karo belaisvių stovykloje. Žinantieji apie jų likimą prašomi pranešti B. Vileišytei augščiau nurodytu adresu.

Čižiką Vladą, gimusį Giraitėlių kaime, Lazdijų valsčiuje prašo atsiliepti ar jį žinančius pranešti šiuo adresu: Pranas Lesevičius, 308 Herkimer St., Hamilton, Ontario.

Yra gauta žinių iš Lietuvos.

Kas keliatės į kitą butą ir norite pigia kaina pervežti savo baldus, kreipkitės telefonu
LE. 3-1435
BR. STONČIUS

Elektros - Electronic Technikas
ANTANAS ČEPONIS
Visi elektros įrengimai ir pataisymai atliekami greitai ir garantuotai.
Tel. LE. 3-1080
44 Gwynne Ave., Toronto

Lietuvių moterų KIRPYKLA
Doma Hairstyling
1618 BLOOR ST. W.
(netoli Dundas)
Telefonas LE. 3-2904
Sav. D. KAUNAITĖ

STANLEY SHOE STORE
Augščiausios rūšies moterų, vaikų ir vyrų batai, normalaus dydžio ir platūs EE-EEE. Perkantiems siuntiniams į tėvynę duodame 15% nuolaidą.
1438 DUNDAS ST. WEST.
prie Gladstone

PIGIAUSI siuntiniai Į LIETUVĄ
Pramonės gaminiai — Maistas — Vaistai
Štai mūsų kainų pavyzdžiai:
22 svarai cukraus $11.95
22 svarai ryžių $14.75
22 svarai taukų $23.20
Siuntiniai pristatomi per 3-4 savaites.
Janique Trading Co. Ltd.
835 Queen St. W., Toronto
Tel. EM. 4-4025
Skyriai Hamiltone, St. Catharines, Edmonton, Buffalo ir kt.

Dr. V. Sadauskienė
Dantų gydytoja
129 GRENADIER RD.
(2-ras namas nuo Roncesvalles), Toronto.
Telefonas LE. 1-4250
Priėmimo valandos: nuo 9-12 ir 3-8 val. vak. (pagal susitarimą).

Dr. N. Novošickis
Dantų gydytojas
459 BLOOR ST. W.,
Toronto, Ont.
(Starkman vaistinės namuose)
Darbo valados susitarus telefonu.
Tel. WA. 3-2003

Raštinė: LE. 4-4451
Dr. P. MORKIS
DANTŲ GYDYTOJAS
Vakarais ir šeštadieniais pagal susitarimą
1082 BLOOR W., TORONTO 4.
(į rytus nuo Dufferin St.)

Lietuvio advokato įstaiga
Victor D. ALKSNIS
ADVOKATAS - NOTARAS
62 RICHMOND ST. WEST
/kampas Bay & Richmond/
Room 901
Telefonas EM. 2-2585

GEORGE BEN, B.A.
teisininkas — advokatas ir notaras.
Kalba slavų kalbomis.
1147 Dundas St. W., Toronto
Telefonai: LE. 4-8431 ir LE. 4-8432

LIQUIFLAME
OILS LTD.
Atstovas
H. ROŽAITIS
Greitas kuro-alyvos pristatymas ir patarnavimas.
Telefonas LE. 3-4908.

PADAROMI minkšti baldai
pagal užsakymus ir aptraukiami seni labai pigia kaina.
Darbas garantuotas.
Tel. HO. 3-5493.

VALAU FOTELIUS
ir įvairius kilimus, taip pat išimu rašalo dėmes. Sutaisau iširusius galus ir pradegintus kilimus.
Skambinti LE. 3-4912
P. KARALIŪNAS

A. P. GARAŽAS
1539 DUNDAS ST. W.
/prie Dufferin/
Visų rūšių mechaninis automobilių remontas. Spec. Fordomatic - Hydromatic transmisijos.
Sav. ANTANAS PAŠKEVIČIUS
Telefonas LE. 5-9130

Visi elektros darbai atliekami greitai ir prieinamomis kainomis.
VICTOR ELECTRIC CONTRACTING CO.
V. JUŠKEVIČIUS,
Licenced master electrician.
Telef. HI. 7-1601
Toronto

Dr. E. Zubrienė
Dantų gydytoja
1577 BLOOR ST. WEST
(prie Dundas)
Telefonas LE. 2-4108
Priėmimo valandos:
nuo 9-12 ir 3-8 val. v.
Šeštadieniais pagal susitarimą

AKIŲ SPECIALISTAS
L. LUNSKY. R.O.

Pritaiko akinius visiems akių defektams, ištiria akių nervus, kurie dažnai sukelia galvos skaudėlimą ir nervingumą. Kalba slavų kalbomis.
470 College St. W. Toronto
Telef. WA. 1-3924

OKULISTĖS
Dr. BUKOWSKA - BEJNAR, R.O.
WIKTORIA BUKOWSKA, R.O.
274 RONCESVALLES AVE
(prie Geoffrey St.)
Telef. LE. 2-5493
Darbo valandos: kasdien 10 v. ryto iki 9 val. vak.; šeštadieniais nuo 10 va. ryto iki 6 v. v.

W. A. LENCKI, B.A., L.L.B.
Teisininkas — Advokatas — Notaras
100 Adelaide St. W.
Room 107
Telefonas EM. 6-4182
Toronto

LIETUVIO ADVOKATO ĮSTAIGA
NEIMAN, BISSETT & SEGUIN
Advokatai — Notarai
35 HAYDEN ST., Toronto,
(arti Bloor ir Yong gatvių)
Telef. įstaigos: WA. 4-9501. Telef. namų BE. 3-0978

A. LIŪDŽIUS, B.L.
VIEŠASIS NOTARAS
(Notary Public)
Advokatas iš Lietuvos.
Visi notariniai reikalai ir teisiniai patarnavimai, morgičiai.
95 Roncesvalles Ave., Toronto
Telef. LE. 6-5613

DAŽAI IR SIENOMS POPIERIS!
Vaškas, šepečiai, terpentinas
Sky's Paint & Wallpaper
891 DUNDAS ST. W.
Toronto, Ont.
Tel. EM. 4-2715

VEDYBOS
Jei norite vesti, rašykite /vokiečių ar lenkų k./, telefonuokite ar atvykite asmeniškai į
VEDYBŲ BIURĄ "WALDI"
859 COLLEGE ST., Toronto, Ont.
Telefonas LE. 2-5461.
Informacijos kasdien nuo 6-9 val. v. Atsakymams raštu pridėti $1. Moterims iki 35 m. amž., tarpininkavimas veltui.

P. SALNA
LIETUVIS MATININKAS
(Ontario Land Surveyor)
ATIDARĖ MATAVIMO ĮSTAIGĄ
Legalus rubežių nustatymas. Subdivisions. Morgičių planai ir t.t.
95 Mill Rd., Yongehurst P.O., Ont.
Telefonas TU. 4-3988
Richmond Hill

Įstaiga veikia
168 val. savaitėje
DRAUDIMAS
RO. 9-4612
GENERAL INSURANCE
Turto draudimas (namai, auto ir pan.) visoj Ontario provincijoj.
AL DUDA

TORONTO, Ont.

Šv. Jono Kr. parapijos žinios

— Nuotaikingai praėjo iškilmingos Bernelių ir Kalėdų dienos pamaldos. Parapijos choras, ved. muz. St. Gailevičiaus, išpildė gražų kalėdinių giesmių repertuarą.

— Naujųjų Metų šventėje pamaldos 9.30, 11 ir 12 val. Iškilmingo Naujųjų Metų sutikimo parapijos salėje pradžia 7.30 v.v. Bilietai, kurių kaina $4 už asmenį, gaunami parapijos klebonijoje, pas A. Čirūną ir P. Kairio krautuvėje.

— Trijų Karalių dieną, sausio 6 d., pamaldos 8 ir 8.30 val. rytą ir 7.30 val. vakare.

— Šį penktadienį, pirmąjį sausio mėn., vakarinės pamaldos 7.30 val. vak.

— Pradėtas parengimas berniukų šv. Mišių patarnavimui. Jau yra užsirašę 9. Tėvai, kurie pageidauja leisti savo berniukus tarnauti Mišioms, prašomi artimiausiu laiku juos užregistruoti klebonijoje.

— Tikybos pamokos mokiniams pradedamos šį sekmadienį, sausio 4 d. Pamokos vykdomos dviem grupėm: pirmoji grupė — sekmadieniais po 9.30 val., o antroji po 11 val. pamaldų. Pamokas praves par. kunigai.

— Nuo Naujų Metų parapijos salėje penktadienių vakarais ir sekmadieniais bus organizuojami jaunimo pobūviai. Sekmadieniais popietėmis vyks kultūriniai vaikų pobūviai su specialia programa mokykliniam jaunimui, o vakarais — suaugusiems. Apie tikslų laiką ir programą bus paskelbta artimoje ateityje.

— Pakrikštyta: Vytautas Viktoras Jasys ir Teresė Alfreda Tamulaitytė.

Pamaldos evangelikams Toronte įvyks 1959 m. sausio 4 d., sekmadienį, 1 val. p.p. Bloor ir Indian Rd. gatvių kampe Išganytojo parapijos bažnyčioje. Pamaldas laikys iš Vokietijos atvykęs kun. Julius Stanaitis. Toronte ir apylinkėse gyvenančius evangelikus nuoširdžiai kviečiame skaitlingiausiai atsilankyti. Tuoj po pamaldų įvyks Toronto evangelikų jaunimo ratelio ruošiama kavutė Alhambra bažnyčios salėje Bloor ir Alhambra gatvių kampe, kurion taipgi nuoširdžiai kviečiame.

Toronto ev. parap. Taryba.

Paminklas sol. K. Orentui

Prieš keletą metų Toronte mirusiam Kauno valst. operos solistui Kostui Orentui, jo žmonos ir solisto gerbėjų būrelio iniciatyva užsakytas gražus paminklas, kuris šiomis dienomis bus pastatytas prie velionio kapo. Gražų, lietuviškais motyvais ant kapio projektą pagamino dail. Telesforas Valius.

Antkapio statymo išlaidoms padengti Toronto scenos mėgėjų būrelis sausio 18 d. Prisikėlimo par. salėje sutiko pakartoti kun. B. Pacevičiaus "Bevardį".

North Sylva Co. Ltd.

—lietuvių verslo bendrovė, vietoje kalėdinio sveikinimo užprenumeravo Gautingo sanatorijos lietuviams ligonims Tėviškės Žiburius.

Vietoj švenčių sveikinimų per Toronto Skautų Židinį J. Dambaras pasiuntė Suvalkų trikampio lietuviui vieną siuntinėlį.

Sk. Židinys.

Apiplėšė lietuvę. Gruodžio 18 d. į Onos Kuktienės pieno barą College St. prie Ossington Ave. įėjo du vyrai, vienas iš jų su ginklu, ir pareikalavo atidaryti kasą. Kasoje buvo $44. Be to, plėšikai pasiėmė kiek prekių iš lentynų.

Savininkė, kuri ten pat viršuje ir gyvena, buvusi taip sukrėsta, kad ir sekliams klausinėjant dar nebuvo spėjusi atsigauti.

Toronto viešoji biblioteka įsigijo dar keletą naujų lietuviškų knygų: P. Galaunės Lietuvių liaudies menas, J. Jankaus Paklydę paukščiai, M. Katiliškio Miškais ateina ruduo, A. Rūtos Duktė, R. Spalio Ant ribos.

Prisikėlimo parapijos žinios

Praleidus šv. Kalėdas ir belaukiant Naujų Metų visus kuo širdingiausiai dar kartą sveikiname, linkėdami laimingai senuosius metus užbaigti ir sėkmingai naujuosius pradėti. Telaimina Dievas visus mūsų žingsnius.

— Dėkojame nuoširdžiai parapijos chorui, ypačiai gražiai giedojusiam Bernelių Mišių metu. Ypatingai dėkojame choro vadovui sol. V. Verikaičiui už tokį skoningą ir stropų dalykų parinkimą ir paruošimą. Širdingai dėkojame svečiams choristams, kurie švenčių metu mūsų chorą taip gražiai pastiprino.

Prašome galinčius prisidėti prie mūsų parapijos choro tai padaryti nieko nelaukiant. Choras tuoj pradės ruošti Gavėnios ir Velykų repertuarą.

— Dėkojame visiems mus šv. Kalėdų proga sveikinusiems atvirutėmis ir asmeniškai. Dievas visiems teatlygina. Nei parapija ,nei vienuolynas, taupydami suaukotus pinigus, nieko atskirai nesveikino ir niekam jokių dovanų nesiuntė. Bendras pasveikinimas buvo įdėtas Tėv. Žiburiuose, paskelbtas per radiją Tėvynės Prisiminimai ir išreikštas bažnyčioje.

— Visiems parapijiečiams svei kinimus ir padėką siunčia House of Providence seselės ir statybos fondo štabas, kartu prašydami, kad 1958 m. pažadėtos aukos būtų suaukotos iki 1959 m. sausio 5 d.

— Kalėdojimas bus vėl pradėtas sausio 5 d. Šią savaitę kalėdosime tik iš anksto susitarę ir tik tuos, kurie dėl kokių nors priežasčių buvo apleisti.

— Praėjusią savaitę iš pirmadienio į antradienį naktį nežinomi pikatdariai vėl mėgino įsilaužti į par. salę. Apgadintos lauko durys iš kiemo pusės, bet įsilaužti paktadariams nepasisekė.

— Prisikėlimo par. komiteto savoje salėje rengiamas Naujų Metų sutikimas prasidės 8 val. vak. Visi bilietai jau išpirkti. N. Metų sutikime muzika gros iki 1 val., o visi svečiai maloniai prašomi išsiskirstyti vėliausiai iki 2 val.

— N. Metų šv. Mišios bus laikomos sekmadienių tvarka. Per 9, 10 ir 11 val. Mišias kleb. Tėv. Placidas duos metinį pranešimą iš parapijos pastoracijos. 11 val. Mišių pranešimas bus perduotas garsiakalbiais į salę (maždaug 11.15 val.), o Mišios salėje prasidės tuoj po T. Placido žodžio.

— Šį penktadienį, kuris yra pirmas mėnesyje, vakaro Mišios bus laikomos 7.30 val. Bus klausoma išpažinčių ir daloma Komunija.

— Trijų Karalių šventėje visi katalikai turi išklausyti šv. Mišias. Jos bus laikomos ryte 7, 7.30 ir 8 val. ir be to, vakare 7.30 val. Mišių metu kalėdines giesmes giedos parapijos choras. Rinkliavoje prašom naudoti vokelius.

— Praėjusį penktadienį muzikos studijoje buvo arbatėlė berniukams, kurie tarnauja šv. Mišioms. T. Rafaėlis padėkojo berniukams už sąžiningai atliekamas pareigas, paragindamas ir ateityje stropiai lankytis pamaldose paskirtose dienose. Reguliariai ir uoliai tarnaujantiems šv. Mišioms vasarą parapija apmokės vieną savaitę vasaros atostogų (Aušros ar ateitininkų stovykloje Wasagoj), plius vienkartinė dovanėlė. Šią savaitę dar bus priimami nauji berniukai, rorj pasiruošti šv. Mišioms. Prašom užsiregistruoti pas T. Rafaėlį. Šiuo laiku Mišioms tarnauja apie 15 berniukų.

— KLK Mot. D-jos Prisikėlimo par. skyrius nuoširdžiai dėkoja visiems geradariams, kurie adventinio susikaupimo metu ir Kalėdų metu aukojo ligonių pakietėliams. Skyrius šiam kilniam darbui išleido $150. Prie durų surinko $81,54.

A. A. FELIKSUI ŠVELNIUI Lietuvoje mirus

jo seserį Domą ir Vl. Simonaičius nuoširdžiai užjaučia ir kartu liūdi

V. ir V. Kudirkos ir Kazlauskų šeima.

A. A. FELIKSUI ŠVELNIUI Lietuvoje mirus,

jo sesutę Domą ir Vl. Simonaičius nuoširdžiai užjaučia ir kartu liūdi

M. B. Rickevičiai.

VISUS KVIEČIAME ATSILANKYTI Į PIRMĄJĮ PO N. METŲ

šokių vakara

Vakaras įvyks ŠĮ ŠEŠTADIENĮ, sausio 3 d., 7.30 val. vak.

Prisikėlimo parapijos salėje. Gros Benni Ferri orkestras.

Šokiuose dalyvauja Rochesterio, Montrealio, Hamiltono ir Toronto sportininkai, suvažiavę apygardinėms žaidynėms. Todėl dar kartą kviečiame visus pabendrauti su mūsų sportininkais.

L. S. K. Vytis.

A. A. vysk. Kazimiero Paltaroko mirties metinių prisiminimui sausio 2 d. 7.30 val. vak. pamaldos su Libera už garbingojo Velionio vėlę šv. Jono Kr. liet. parapijos bažnyčioje.

Šv. Jono Kr. Pašalp. Draugijos metinis susirinkimas įvyks sausio 4 d., sekmadienį, 3 val. p.p., virš "TŽ" esančioj muzikos salėj. Susirinkime bus aptariama draugijos veikla ir renkama nauja valdyba. Visi nariai maloniai prašomi susirinkime dalyvauti. **Valdyba.**

"Dainos" grupės

metinis susirinkimas įvyks sausio mėn. 4 d., sekmadienį, 3 val. p.p. pas p. Lapaitienę — 278 Ellis Ave. **Valdyba.**

Kaukių balius

Sausio mėn. 10 d. Prisikėlimo parap. salėje jūros skaučių rėmėjai ir "Šatrijos" tuntas rengia įdomų žiemos karnavalą -kaukių balių. Kviečiamas jaunimas ir vyresnieji pasipuošti kaukėmis, nes išrinktosios kaukės bus premijuojamos. Laimingasis įėjimo bilietas — kelionė lėktuvu į Niujorką, o taip pat ir atgal. Programą išpildys p. Orentienės baleto studija. Bus loterija ir kitos staigmenos. Rengėjai maloniai kviečia atsilankyti. Pradžia 7 v. vak.

Paramos susirinkimas

Toronto Paramos Lietuvių Kredito Kooperatyvo metinis narių susirinkimas įvyks 1959 m. vasario 22 d. Iki to laiko nariams bus išsiuntinėjama susirinkimo dienotvarkė ir apyskaitos. Todėl nariai, kurie pakeitė savo adresus, prašomi pranešti Paramai 1129 Dundas St. W. raštu arba telefonu LE. 2-8723.

Dail. Telesforas Valius Kanados Grafikų Sąjungos metiniame susirinkime yra išrinktas sąjungos valdybos nariu.

Liberty žurnale, 1959 m. sausio mėn. laidoje, išspausdintas Frank Rasky, t.y. paties redaktoriaus, ilgas straipsnis "Baltic Canadians: brash & bashful pioneers". Tai jau devintas šio žurnalo straipsnis apie naujuosius kanadiečius. Straipsnis užima 26-27 ir 36-43 psl. Tarpe 19 iliustracijų 7 liečia lietuvius — dvi iš gyvenimo neseniai iš Vilniaus atvykusios lietuvių išaugintos žydaitės, grupė mergaičių tautiniais aprėdais, kurių tarpe ir lietuvaitė, stalo teniso čempionas inž. Pr. Gvildys, Tėvas Placidas, OFM, teikia lietuvaitei pirmąją Komuniją, dvi lietuvaitės prie staklių ir "Moters" red. Iz. Matusevičiūtė.

Straipsnis, deja, neteikia nuodugnios informacijos. Autoriaus medžiota asmenis liečiančios įvairenybės, kurios betgi ne visos įdomios.

Jaukios krikštynos

Sekmadienį po pamaldų buvo pakrikštyta pp. Dubinskų dukrelė Bernadeta. Kūmus parenkant ir pačias krikštynas pravedant talkininkavo liet. Caritas. Krikštatėviais buvo Vingevičiai. Caritas ponios šv. Jono Kr. klebonijoje visai Dubinskų šeimai paruošė jaukų stalą. Šiai šeimai dėl medžiaginių nedateklių Caritas rūpesčiu pavyko iš miesto šalpos įstaigų išgauti pilną išlaikymą.

Extra Realty Ltd.

persitvarkė ir dabar savo ofisus turi: Toronto vakarinėje dalyje 989 Bloor St. W., miesto centre 130 Dundas St. W. (prie Bay) ir Toronto rytinėje dalyje 952 Danforth Ave.

Šiuo metu vakariniam ofisui reikalingi keli agentai. Skambinti LE. 4-9211. (skelb.)

"Tėviškės Žiburių" spaudos balius

šiemet įvyks sausio 31 d. Prisikėlimo parapijos salėje. Gros lietuvio vedamas Olimpia orkestras. Naują programą ruošia Toronto Vyrų Kvartetas, vadovaujamas sol. Vaclovo Verikaičio. Bus loterija ir kitos įdomybės.

Dail. Viktoro Bričkaus

akvarelių paroda atidaroma Toronto viešųjų bibliotekų Beach skyriuje 2161 Queen St. E. Paroda atidaroma sausio 3 d. ir veiks iki sausio 31 d. Paroda lankoma ištisą savaitę popiečiais, išskyrus trečiadienius. Šeštadieniais nuo 10 iki 6 val. vak.

"Vyčio" sp. klubo loterija

Visi, kurie dar negrąžino loterijos bilietų šaknelių, prašomi atsiskaityti su vytiečiais arba palikti šv. Jono Kr. parapijos klebonijoje.

LIETUVIAI MELDŽIASI UŽ TĖVYNĘ

— rašo Kanados katalikų savaitraštis "The Canadian Register" 1958. XII. 27., plačiai aprašydamas religinį koncertą Toronto katedroj, kuris buvo surengtas Šiluvos apsireiškimų sukakčiai paminėti. Laikraštis cituoja kardinolo kalbą, kurioje jis drąsinęs lietuvius nenustoti naujo Lietuvos prisikėlimo vilties: "Kartais ir tamsiausia valanda atneša aušrą". Esą Kanados lietuviai neturėtų užmiršti ir čia tykojančių tikėjimo pavojų. Ta proga laikraštis įdėjo kardinolo McGuigan ir gen. Lietuvos konsulo nuotrauką.

ATEIS 20 VALANDŲ DARBO SAVAITĖ

Rusijoj gimęs ir augęs mokslininkas dr. Boris Pregel, Niujorko mokslo akademijos pirmininkas ir Canadian Radium and Uranium b-vės pirm., kalbėdamas metiniame 250 akademikų susirinkime Niujorke pareiškė, kad gamtos mokslai ateityje gerokai pakeisią žmonių gyvenimo sąlygas. Netolimoj ateity esą darbo savaitė sutrumpėsianti iki 20 val. Mašinos daug kur pakeisiančios žmones, atominė energija būsianti gausi ir pigi. Buvę specialistai pusiau automatinėse įmonėse ir kiti esą telksis mažomis bendruomenėmis apie atominės energijos įmones, kilsianti problema — ką veikti laisvomis dienomis? Esamų pramogų toli gražu neužteksią. Maisto problemos nebūsią. Laboratorijos galėsiančios parūpinti jo neribotą kiekį. Jau dabar bandymai su dumbliu (bežiedis vandens augalas) davę tuo atžvilgiu daug žadančių rezultatų. Brookhaven valstybinėj laboratorijoj yra pavykę pagerinti maistinguosius augalus, kurie irgi prisidėsią prie maisto pagausinimo.

Otava — Kanados energijos išteklius tyrusi komisija pasiūlė valdžiai nustatyti alyvos ir naturalių dujų kainas, bei tų kompanijų pelno ribas.

Išnuomojami 2 kambariai ir virtuvė I-me augšte, su baldais ar be baldų. Telef. LE. 6-0211.

Išnuomojami 3 kamb. ir virtuvė II-me augšte arba 2 kamb. ir virtuvė su baldais suaugusių šeimai. Yra garažas. Bloor-Symington rajone. Tel. LE.2-6922.

Išnuomojamas butas 3 arba 2 kambariai ir virtuvė, be baldų. 62 Kenneth Ave. Tel. RO. 9-5866.

MEDŽIO DROŽINIAI lietuvių liaudies motyvais gražiausia dovana šv. Kalėdų proga. Skambinti RO. 9-7044.

MILNES FUEL OIL CO.
atstovas
VYTAUTAS AUŠROTAS
sudaro alyvos sutartis, priima užsakymus alyvos krosnims įstatyti ir visų rūšių anglių pristatymui.
Skambinkite: LE. 5-0527

VASARIO 16 GIMNAZIJOS MOKYTOJŲ TARYBA SVEIKINA VISUS GIMNAZIJOS GLOBĖJUS IR REMĖJUS KALĖDŲ ŠVENČIŲ IR NAUJŲJŲ METŲ PROGA IR LINKI JIEMS SĖKMĖS IR LAIMĖS ATEITIES GYVENIME.

MOKYTOJŲ TARYBA TIKISI, KAD IR ATEINANČIAIS METAIS BUS GALIMA TĘSTI MOKYMĄ IR AUKLĖJIMĄ JAUNOSIOS LIETUVIŠKOS KARTOS VOKIETIJOJE.

Vasario 16 Gimnazijos Mokytojų Taryba.

LIETUVIŲ GYVENIMAS VARŠUVOJE

Kanadą pasiekė vienas kitas laiškas iš Varšuvos. Iš jų matyti, kad lietuviai ten patekę karo pabaigoj ir vėliau įvairiais keliais. Kaikurie ten pateko iš Čekoslovakijos. Tikslus jų skaičius nežinomas, nors veikia visuomeninė - kultūrinė lietuvių draugija. 1958 m. buvo suorganizuotos lietuviškos pamaldos su kardinolo Stephan Wyszynski pritarimu. Jos laikomos dievnamyje, esančiame pačiame miesto centre. Kunigas yra lenkas, bet palankus lietuviams. Pamokslus jis parašo lenkiškai ir duoda vienai lietuvei išversti. Yra du Mišių tarnaičiai ir vargonininkas. Pastarasis turėjo vargo su liet. giesmių gaidomis, bet vėliau gavo iš Romos giesmynėlį. Iš Kanados buvo pasiųsta liet. pamokslų knyga, bet, atrodo, nenuėjo Varšuvon. Liet. pamaldose dalyvauja 40-45 asmenys. Jie vpač pasigenda maldaknygių. Kanados liet. Kunigų Vienybė senokai pasiuntė maldaknygių Punsko lietuviams, bet negavo jokio atsiliepimo.

Lietuviai dirba universiteto klinikose, bibliotekose, įmonėse ir pan. Darbo sąlygos esančios geros, bet labai sunku su butais. Pvz. viena šeima gyvena 14 kv. metrų kambaryje, kur tenka laikyti ir maišą su anglimis ir kibirus ir malkas. Sargas esą atneša vandenį, už kurį reikia brangiai mokėti. Privačiame gyvenime lietuviams esą tenka sutikti paniekos: jie pravardžiuojami Rusijos atsibastėliais, chamais ir panašiai.

Pagalbos iš Vakarų Varšuvos lietuviai mažai tesusilaukia. Kai kurie jų ligos atveju yra kreipęsi į BALFą ir Liet. Raud. Kryžių. Pirmsais atsiuntęs taip "baisius skarmalus", kad nebuvę galima pasinaudoti, o antrasis — nieko.

Iš labiau žinomų lietuvių Varšuvoj yra gyvenęs Jonas Vileišis, inž. Petro Vileišio vyr. sūnus. Jis mirė ten 1946 m. birželio 24 d.

—o—

Viena. — 1958 m. lapkričio mėn. iš Jugoslavijos perbėgo Austrijon ir paprašė politinių pabėgėlių teisių tik 57 asmenys, kai 1957 m. lapkričio mėn. perbėgo net 381.

MONTREAL, Que.

DŽIAUGSMO ŠVENTOMS KALĖDOMS

IR

VIEŠPATIES PALAIMOS NAUJIESIEMS METAMS

MIELIESIEMS PARAPIJIEČIAMS, BIČIULIAMS

IR VISIEMS LIETUVIAMS NUOŠIRDŽIAI LINKI

AUŠROS VARTŲ PARAPIJOS KUNIGAI

Tėv. J. Borevičius, S.J.
Tėv. J. Aranauskas, S.J.
Tėv. St. Kulbis, S.J.

"Litas" aukų reikalu

Keletas organizacijų šių metų bėgyje kreipėsi į "Lito" valdybą prašydamos aukų įvairiems kultūriniams ir šalpos reikalams.

"Lito" valdybos pavedimu pranešama, kad metų bėgyje "Litas" aukų neskiria. Lėšos tam reikalui skiriamos metams pasibaigus skirstant metinį pelną. Tuo reikalu valdyba pasiūlo metiniam visuotiniam narių susirinkimui projektą, kurį patvirtinus, atitinkamos sumos išmokamos jas gavusioms organizacijoms.

Sekantis metinis narių susirinkimas numatomas šaukti 1959 m. vasario 9 d. Organizacijos, suinteresuotos parama iš "Lito", prašomos tuo reikalu paduoti pareškimus iki 1959 m. sausio mėn. 15 d. Organizacijos, kurios buvo padavę pareiškimus metų bėgyje ir paramos reikalas tebėra aktualus, prašomos apie tai painformuoti "Lito" sekretorių raštu arba telefonu HU. 1-2957.

Pr. Rudinskas, "Lito" sekr.

"Lito" draudimai jau išsiuntinėti visiems nariams. Kas jo nėra gavęs, prašomas kreptis į "Litą" darbo valandomis sekmadieniais nuo 11 val. iki 1 val. arba skambinti "Lito" sekretoriui Pr. Rudinskui, tel. HU. 1-2957.

Naujieji draudimai yra rausvos spalvos. Senuosius žalios spalvos draudimus prašome sunaikinti. Pagal senuosius draudimus nario mirties atveju jo sutaujos buvo dvigubinamos iki $1.000, o pagal naujuosius — iki $2.000 (reiškia, jei mirdamas narys turi "Lite" $2.000, tai jo įpėdiniams išmokama $4.000).

Augustinas Kalvaitis jau ilgesnį laiką guli Royal Edward ligoninėje, septintame augšte, 716 kambaryje.

Lietuvos pasiuntinybė

(Atkelta iš 1 pusl.)

sių atstatymo reikalu į Vatikaną yra pasiųsta visa eilė raštų bei telegramų. Iš Čikagos yra pasiuntę telegramas ALTas, Am. Liet. Katalikų Federacija ir Krikščionių demokratų partijos Centro Valdyba. Iš Toronto telegramas pereitą šeštadienį pasiuntė PLB Valdyba, KLK Kr. Valdyba (paruoštą KLB Politinio Komiteto) ir Kanados Lietuvių Katalikų Federacija. Jos buvo pasirašytos atitinkamų organizacijų pirmininkų: J. Matulionio, V. Meilaus ir dr. A. Šapokos. Pirmosios dvi buvo angliškos, trečioji — lotyniška. Pateikiame čia ir jų tekstus, kurie gal duos keletą minčių tiems, kurie taip pat norėtų prie šios akcijos prisidėti. (Vatikano valstybės sekretoriaus adresas yra toks: Emminentissimo Domino Cardinali Domenico Tardini, Citta del Vaticano, Italy).

Paskutinėmis laikraštį atiduodant spaudai gautomis, žiniomis Čikagoje lietuvių katalikiškosios organizacijos Lietuvos atstovybės Vatikane reikalu yra paruošusios platų memorandumą. Jis yra pasirašytas visų organizacijų vadovybių ir jau išsiųstas į Vatikaną.

Mūsų nuomone, būtų gera, kad tuo reikalu kuo daugiau lietuvių organizacijų bei privačių asmenų kreiptųsi į Vatikaną bent trumpomis telegramomis. Tokie paraginimai ateina ir iš lietuviškųjų sferų Romoje.

Iš Toronto pasiųstųjų telegramų tekstai:

I.

"Mus pasiekė žinia, kad Lietuvos pasiuntinybė prie Šv. Sosto yra išbraukta iš Vatikano diplomatinių registrų.

Tai būtų didelis smūgis visai lietuvių tautai ir kartu triumfas Lietuvos okupantui ateistiniam bolševizmui.

Vardu visų laisvų lietuvių, esančių devyniolikoje laisvųjų demokratinių kraštų, prašau Jūsų Eminenciją nepripažįstant Lietuvos aneksijos leisti ir toliau veikti Lietuvos pasiuntinybei su pilnomis diplomatinėmis teisėmis".

II.

"Lietuviai, gyvenantieji Kanadoje yra sujaudinti žinia, kad laisvosios Lietuvos pasiuntinybės prie Šv. Sosto veikla yra suspenduota.

Mes esame įsitikinę, kad bet kokios nuolaidos komunistinei Rusijos vyriausybei katalikų už geležinės uždangos gyvenančių padėties nepalengvins, bet tik susilpnins laisvojo pasaulio jėgas prieš komunizmo agresiją.

Panaikinime Lietuvos atstovybės prie Šv. Sosto lietuviai įžiūri pripažinimą neteisėtos Sovietų Rusijos okupacijos laisvos Lietuvos. Toji žinia visus lietuvius slegia ir iššaukia nusivylimą.

Nuolankiai prašome Jūsų Eminenciją, kad ir toliau Lietuvos atstovybė prie Šv. Sosto veiktų su pilnomis diplomatinėmis teisėmis".

III.

"Katalikiškoji lietuvių tauta sunkioje bedieviškojo bolševizmo okupacijoje grumdamosi dėl krikščioniškųjų idealų ir katalikų tikėjimo visada naudojosi Apaštališkojo Sosto globa, užtarimu ir paguoda. Šios globos išraiška lietuvių tauta laikė laisvosios Lietuvos diplomatinę atstovybę Vatikane.

Šiandien viso pasaulio lietuvius sukrėtė skaudi žinia, kad Lietuvos atstovas nebeįtrauktas į Vatikano naująjį diplomatinį sąrašą ir yra netekęs diplomatinių privilegijų. Kanados lietuviai katalikai prašo Jūsų Eminenciją skubiai daryti žygių, kad formaliniai neaiškumai būtų išaiškinti ir Lietuvos atstovui grąžintos pilnos diplomato teisės".

TAUPYK, SKOLINKIS
savo kredito kooperatyve "LITAS"

Santaupos pilnai apdraustos. Paskolos lengvai ir greitai duodamos bet kokiam geram tikslui.

"LITAS" veikia sekmadieniais 11-1 val. p. p. Aušros Vartų parapijos salėje. Banko kambaryje.

Pirm. A. Norkeliūnas, RA. 7-3120. Ved. D. Jurkus, PO. 7-4280

AL GARBENS

REAL ESTATE

1611 Bloor St. W. - - Toronto, Ont.

Kanados, Ontario ir Toronto Real Estate Boards narys

Telefonai: LE. 6-2738, LE. 6-2664
Vakarais HU. 9-1543

"Hardware" krautuvė

Biznis ir pastatas. Biznis veikia per pasktinius 50 metų, gerame europiečių rajone, didelės patalpos per du augštu. $50.000 visa kaina, su prekėmis, įrengimu ir pastatu. Įmokėti $20.000. Balansui vienas atviras morgičius.

Tripleksas su balkonais

$36.000, įmokėti $10.000. Moderniškas pastatas, šiaurės rajone, tarp gerų rezidenc. namų. Moderniškas, privatus įvažiavimas.

Dupleksas High Park rajone.

$23.900. Įmokėti $6.000. Atskiras pastatas, 11 kambarių, 2 vonios, 2 virtuvės, greitas užėmimas.

REIKALINGI NAMAI PARDAVIMUI.

BALTIC MOVERS

Baldų pervežimas Toronte ir tolimesnis distancijomis. Visas vežamas turtas apdraustas. Važiuojam kas savaitę į Montrealį, Londoną, Windsorą, Hamiltoną, North Bay, Sudbury ir kitur.

30 DEWSON ST. TEL. LE.4-1403
TORONTO