LIET. SPAUDOS TARNYBOS BOSMA

TĖVIŠKĖS ŽIBURIAI

The Lights of Homeland
Lithuanian Weekly
Published by the Lithuanian R.C. Cultural Society of Canada
Authorized as Second Class Mail Post Office Department Ottawa
- - -
SAVAITRAŠTIS
Leidžia Kanados Lietuvių Katalikų Kultūros Draugija
941 Dundas St. W., Toronto

Nr. 12 (480) TORONTO, Ontario, 1959 m. kovo (March) mėn. 19 d. Kaina 10¢

Kovo 23

PRIEŠ 20 METŲ

Kovo mėnuo Mažosios Lietuvos gyvenime primena du didžiulius įvykius. 1920 m. kovo 20 d. Mažosios Lietuvos Tarybos, tada vad. Prūsų Lietuvių Tautos Tarybos trys nariai buvo priimti lygiateisiais nariais į Lietuvos Valstybės Tarybą. Tai buvo padaryta iškilmingame Valstybės Tarybos posėdyje, o pagrindą tam davė Prūsų Liet. Tarybos vasario 21 d. rezoliucija, reikalaujanti abiejų Lietuvų susijungimo į vieną valstybę. Abiejų tarybų organiškas sujungimas buvo susijungimo troškimų išraiška. Realizuota betgi tai buvo tik iš dalies ir tik dar beveik po trijų metų — 1923 m. sausio 15d. Klaipėdos krašto sukilimo keliu.

1939 m. atėjo naujas, šį kartą jau ne kovingas, ne kovos pasiryžimų, bet tautos pažeminimo ir skausmo mėnuo. Ir vėl buvo kovo 20 d., kai hitlerinio reicho užsienio reikalų ministeris von Ribbentrop Lietuvos užsienio r. ministeriui J. Urbšiui Berlyne įteikė ultimatumą Lietuvai atsisakyti Klaipėdos krašto. Sukoncentravęs dėmesį į Čekoslovakijos užėmimą, pasaulis Lietuvos reikalo paremti nenorėjo, tad sekančią dieną Lietuvos vyriausybė ultimatumą priėmė, kovo 22-23 d. naktį buvo pasirašyta Klaipėdos krašto perdavimo Vokietijai sutartis, o sekančią dieną esesininkų būriai ir vietos naciai jau sveikino Klaipėdoje patį Hitlerį.

Visa, kas per šešioliką metų buvo kurta Klaipėdoje, buvo nušluota vieną dieną. Lietuviai, kurie nesuskubo pasprukti į laisvąją Lietuvą buvo pradėti persekioti, siųsti į kacetus ar į kalėjimus. Visas kultūrinis lietuviškas gyvenimas buvo išardytas, lietuviškos mokyklos uždarytos, organizacijos bei spauda likviduota.

1939 m. kovo 23 d. buvo atstatyta senoji 700 metų trukusi vokiškoji okupacija Klaipėdos krašte. Vokiškose sferose bei jų spaudoje ir šiandien užtikname nuomonių, kad esą dabartinė Vokietija sutinkanti pripažinti 1937 m. sienas, t.y. nepretenduojanti prie Hitlerio jėga užgrobtų kraštų, kaip Čekoslovakijos Sudetai arba ir visa Čekoslovakija bei Austrija, tačiau Klaipėdos įjungimas į Reichą turės pasilikti galioje, nes tą kraštą Lietuvos vyriausybė perdavusi Vokietijai savanoriškai pasirašyta sutartimi, sau teisėdarėjusi laisvą uosto zoną. Bet kasgi nežino, kokį pasirinkimą turėjo Lietuvos vyriausybė anomis skaudžiomis kovo mėnesio dienomis. Vokiečiai aiškiai buvo pareiškę, kad jų kariuomenė žygiuos, jei nebus geruoju nusileista. Ir nebuvo jokių abejonių, kad tai nebuvo tik baugīnimas, kartu dar pastebint, kad tokiam atvejy ji prie Žemaičių sienos gal ir nesustosianti.

Prieš 20 metų Lietuvos vyriausybė ir visa tauta suspausta širdimi nusilenkė jėgai. Bet tai nereiškia, kad ji tada būtų atsižadėjusi savo šventųjų teisių savojoje valstybėje apjungti visas lietuviškąsias žemes. Jėga nulėmė padėtį, bet jėga niekad nesunaikina teisių. Jos dar tebepriklauso lietuvių tautai. Šiandien Klaipėdos kraštas vėl sujungtas su Didžiąja Lietuva. Tegu ir jis ir visa Lietuva yra to paties okupanto rankose, tačiau visdėlto kartu, bendrą jungą velka.

Lietuvių tauta savo istorijoje yra pergyvenusi daug įvairių nelaimių, patyrusi daug smūgių, tačiau tokių skaudžių smūgių ir nuo tair akiplėšiško priešo nedaug tepriskaičiuotume. Juk Lietuva neturėjo jokių ginčų su Vokietija, viskas buvo sutvarkyta tebegaliojančiomis sutartimis, kurių Lietuva stropiai laikėsi, tad ultimatumas buvo tolygus plėšiko užpuolimui ant ramiai sau keliaujančio keleivio. Lietuva nukentėjo tik dėlto, kad ji buvo palyginus su Vokietija silpnas nykštukas, apie pasipriešinimą negalįs nei pagalvoti. Ji tapo auka išdidžiojo germano, įsikalusio sau į galvą, kad jam turi lenktis visas pasaulis, kad jo užgaidos yra įsakymas kitiems. Tas išdidusis germanas po penkių metų sukiupo. Gaila betgi, kad pasaulis, kuris dedasi teisybės riteriu, visdėlto nepaslinko atstatyti teisybę ir mažutėliams. Vietoj germano atėjo ten viešpatauti Rytų atstovas. Jis taip pat tariasi čia kuriąs sau tūkstantametę ateitį, o galingasis Nemunas tyliai slinkdamas krašto lygumomis sau kalba: "Jau daug tokių praėjo per mane, o aš vis plaukiu per lietuvišką žemę"...

Nebylus teisingumas

ALMUS,
mūsų bendradarbis Niujorke

"Jeigu karas rytoj" buvo Niujorko lietuvių tema. Nesilenkdami paimti, Chruščiovas ir Eisenhoweris metė viens kitam pirštines, žinodami, jog dvikova atomais sunaikintų juos abu. "Tiesa" Vilniuj informavo, jog "tam tikri sluogsniai Vašingtone" reikalauja "preventyvinio karo", o kaikuri išeivių spauda nesigėdinusi tai paantrinti — jei jau karas, tai tuojau. Ne dėl to teisingumo, kurio tada dar saugūs anglosaksai siekė Atlanto ir panašiomis deklaracijomis. Dabar jie kalba tik apie "teises" ir "saugumą". Vašingtone atvirai kalbėta, kad dėlto verta sėsti su sovietais už stalo ir derėtis dėl tų kelių centimetrų, kad "tik principe būtų išsaugota Berlyno laisvė". Šita dviprasmybė, taip tragiškai įrodyta Pabaltijo tautų, vis dar niekaip negalėjo būti kaikurių suvirškinta. Paskutinėj spaudos konferencijoj prez. Eisenhoweris pareiškė, kad "JAV su sąjungininkais tvirtai gins Berlyne savo teises ir atsakomybę", dia pat pridurdamas, kad dėl Berlyno JAV sausumos kariuomenė nesigrums. Kaikas mėgino aiškinti, kad tai buvo grasinimas pulti hidroatominiais ginklais. Kongrese labai sustiprėjo grupė, reikalaujanti pripažinti sovietus lygiateise galybe su jos "teisėmis ir atsakomybėmis". Kaikurie mažesni JAV-bių laikraščiai net pirmuose puslapiuose Eisenhoweriui prikišo neapdairumą, įgalinusį sovietus 1945 m. geopolitinį Europos centrą.

Gen. štabo viršininkas gen. M. Taylor sakė kongrese: "Patys vieni suomiai 1939 m. pajėgė net 90 dienų atlaikyti rusų visą kariuomenę! Jei mes turėtume suo mių drąsą, tikrai galėtume atlikti daugelį įsipareigojimų nuo kurių dabar tarytum traukiamės". O Jungtinėse Tautose diplomatai nesivaržydami tai vadino bailumu ne nuo šiandien. Girdi, tik dėl bailumo nebuvo padėta ir vengrams sukilėliams.

Britai siūlo nenuoširdžiai

Niujorke buvome tikri, kad rusų diplomatai "didžiųjų konferencijas" išreikalaus. Tai liudijo jau kalbos apie Bohleno, Kennano sugrįžimą, kai tik oficialiai bus paskelbtas Dulles atsistatydinimas. Sovietai ruošiasi šiose konferencijose toliau skaldyti vakariečius spausdami juos ne tik priimti nacių-sovietų 1939 m. susitarimu Pabaltijo ir Lenkijos paglemžimą, bet ir Rytų-Vidurio Europos neutralizavimą sovietų sąlygomis. Britai tebėra pilni idėjų. Sovietai, girdi, "nuoširdžiai norį" palikti Balkanus ir Lenkiją jų pačių savivaldai, žinoma, komunistinei. Sovietai esą už tai reikalausią garantijų.

Iš Vašingtono ateina žinios, jog Rapackio - Edeno planas "neutralizuoti" Rytų-Vidurio Europą, nors ir kritikuojamas, tačiau iš naujo svarstytas kaip Eisenhowerio - Macmillano pasitarimų bazė. Lietuviams reikšmingiausias šio plano pasiūlymas, kad trys Vakarų didieji garantuotų ir pripažintų dabartines sovietų vakarines sienas.

Iš Londono patyrėme, kad britai siūlysią kelti ir derėtis dėl Rytų-Vidurio Europos, nes tai sovietų silpniausia, o Vakarų stipriausia korta.

Pastarosiomis dienomis Vašingtone baimę dėl saugumo padidino seniau laukta žinia, kad sovietų karo laivynas jau pralenkė amerikiečius pradėjęs statyti povandeninius laivus, kurie galį pulti su atominėmis raketomis.

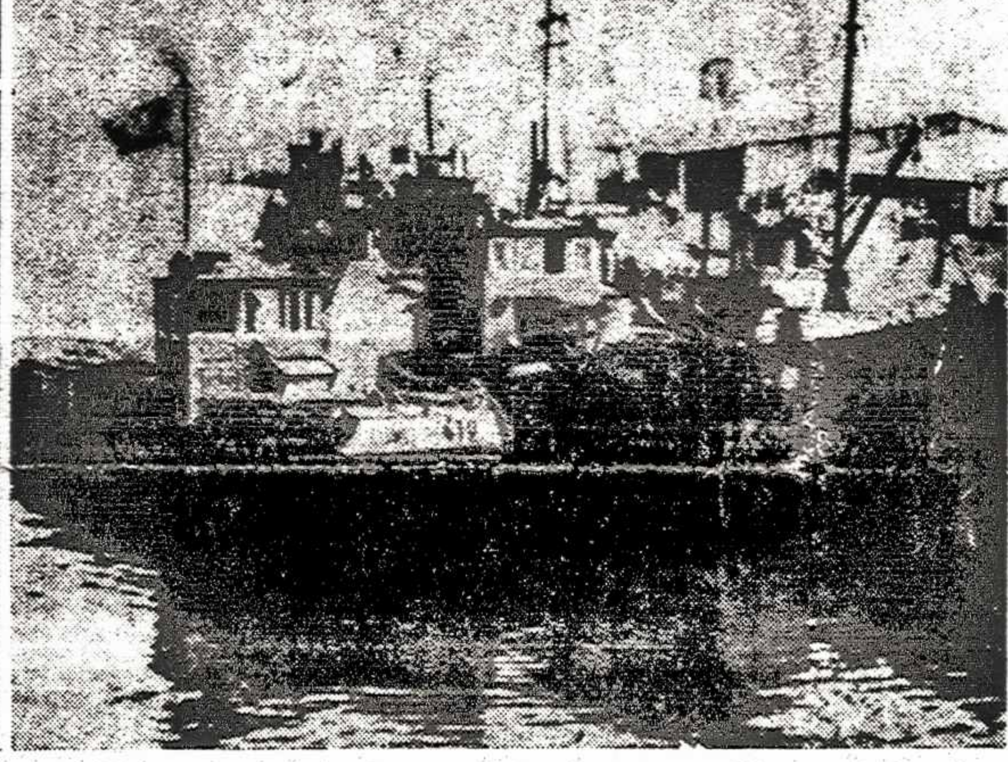

Klaipėdos žvejų uoste

LINOTIPUI PIRKTI VAJUS

Linotipui pirkti vajaus pereitos savaitės vaisiai buvo taip pat pasigėrėtini.

AUKŲ po $5 prisiuntė torontiečiai statybininkas inž. Vyt. Liulma, pridėdamas prie prenumeratos mokesčio, East Upholstering baldų dirbtuvės savininkas (276 Pape St.) Petras Lubys ir detroitietis K. Povilaika, tap pat pridėdamas prie siunčiamo prenumeratos mokesčio. $2 taip pat kartu su prenumeratos mokesčiu prisiuntė A. Rubinas, gyv. Quebec mieste.

ŠĖRŲ PIRKO:

Toronto Tėvai Pranciškonai 20 šėrų už $200;

Dr. Aleksas Valadka, populiarus Toronto lietuvių gydytojas, 5 šėrus už $50;

Inž. P. Augustinavičius, plačiai žinomas Toronto statybininkas ir visuomenininkas, anksčiau turėjęs 1 šėrą, dar nupirko 5 šėrus už $50;

Torontietis Br. Čepaitis 2 šėrus už $20;

Torontietis Ant. Mitalas 1 šėrą už $10;

Torontietis Jonas Ažubalis, anksčiau pirkęs keturis šėrus, dabar pirko dar 1 už $10;

Povilas Girnius, nuolatinis "T Ž" talkininkas ir bičiulis, 1 šėrą už $10;

Paulė ir Pranas Ancevičiai, veiklūs ir plačiai žinomi visuomenininkai, gyveną Oakvillėje, 1 šėrą už $10.

HAMILTONIEČIAI PIRKO ŠĖRŲ:

Inž. J. Kšivickis, KLB ir įvairių organizacijų žymus veikėjas, 2 šėrus už $20;

Ant. Grajauskaitė, ilgametė Hamiltono liet. mokyklos mokytoja ir jaunimo auklėtoja, 1 šėrą už $10.

Visiems aukojusiems ir šėrus pirkusiems nuoširdžiausiai dėkojame. **Vajaus komisija.**

Savaitės įvykiai

Sovietų - vakariečių pasitarimai dėl Berlyno ir visos Vokietijos bei Europos saugumo tebeina. Britų premjeras Macmillan aplankė Prancūzijos prezidentą gen. De Gaulle bei jo premjerą ir Vokietijos kanclerį Adenauerį. Korespondentų žiniomis, Macmillan abiejose sostinėse radęs pakankamai pritarimo deryboms su sovietais užsienio r. ministerių ir vėliau viršūnių konferencijoj. Esą ir Paryžius ir Bonna buvę išviso priešingi Macmillan vizitu Maskvoje, ypač dėlto, kad prieš vykdamas su jais nepasitaręs. Savo nepasitenkinimo kanc. Adenauer neslėpė netgi Macmillano lankymosi metu Bonnoje. Jo nuomone, tokios derybos su sovietais šiuo metu nesančios naudingos, o britų keliamasis planas sumažinti karines pajėgas R. ir V. Europoj esąs nepriimtinas. Tvirta laikysena esanti geriausia politika.

Rytų Vokietijoje lankėsi Nikita Chruščiovas, kur pasakė eilę kalbų, keldamas vis naujus, kartais sau prieštaraujančius, pasiūlymus dėl Berlyno ir Vokietijos. Tvirtai jis pareiškė neatiduosiąs R. Vokietijos kapitalistams, o dėl V. Berlyno esą būtų priimtina formulė sovietams padaryti jį "laisvu miestu", kurio naują teisinę padėtį laiduotų keturių didžiųjų karinės įgulos, įskaitant, žinoma, sovietų. JAV V. Departamentas pareiškė, kad šiuo planu sovietai norį netik pasilikti R. Vokietijoj, bet dargi įvesdinti savo karinius dalinius į Vak. Berlyną. Sovietai gi, pasitelkę komunistinę R. Vokietijos vyriausybę, siekia diplomatiniais keliais, be didelio triukšmo, priversti vakariečius nesipriešinti R. Berlyno kontrolės perdavimui rytų vokiečiams. Jie žada tuo atveju nekliudyti vakariečių tiekimo kelių V. Berlyno įguloms, jeigu šie pripažins R. Vokietijos komunistinę vyriausybę. Vakariečiai tebesvarsto jėgos pavartojimo galimybę. Buvo numatytas Atlanto S-gos narių specialus karinis pasitarimas, bet liko atidėtas, kad tuo būdu nebūtų keliama perdaug triukšmo dėl Berlyno. Prez. Eisenhoweris pareiškė, kad amerikiečiai nekovosią dėl Berlyno su sausumos kariuomene, bet nepaneigė atominių ginklų panaudojimo. JAV gynybos min. McElroy prasitarė, kad Berlyno atvejui esąs pramatytas atitinkamas karinis planas. Šią savaitę britų premjeras Macmillan atskrenda Otavon ir Vašingtonan, kur tęs savo diskusijas dėl būsimų derybų su sovietais.

Arabiška vienybė

Egipto pulkininkas Nasseris, sudaręs drauge su Syrija Jungtinę Arabų Respubliką, siekia ją plėsti. Bandė jis sprogdinti sukilimais Libaną, bet nepavyko. Gerokai sumažėjo jo viltys ir Irake, kur po liepos revoliucijos, nušlavusios monarchiją, buvo jam gerokai palankių nuotaikų. Tos viltys dar labiau sumenkėjo po nepavykusio paskutinio sukilimo Irake, vadovauto pulk. Shawaf. Jo 15.000 kariuomenė, pradėjusi žygį Mosulo mieste, buvo greitai sumušta gen. Kassem valdžios pajėgų, o jis pats su 59 karininkais buvęs sušaudytas.

Santykiai tarp Irako ir JAR įsitempė. Prasidėjo abipusiai kaltinimai ir demonstracijos. Gen. Kassem vyriausybės įsakymu, JAR diplomatinis personalas buvo lėktuvu išsiųstas iš Bagdado, liko tik atstovybės reikalų vedėjas. Įsakyta visiems JAR piliečiams išsikraustyti per 24 val. Bagdado studentai surengė demonstracijas prieš Nasserį ir jų metu pakorė jo iškamšą. Panašios demonstracijos įvyko Kaire ir Damaske prieš Kassem. Nasseris pasakė eilę kalbų puldamas gen. Kassem už atidarymą kelių komunistiniam gaivalui, kuris gresiąs arabų nacionalistinei vienybei. Jose Nasseris bet gi paneigė savo prisidėjimą prie Irako sukilimo ir apkaltino Iraką bombarduojant Syrijos pasienio kaimus. Irakas gi tvirtina, kad ten slepiasi bėgą sukilėliai.

Rinkimai Olandijoj

Kovo 12 d. įvyko naujo seimo rinkimai, kuriuose dalyvavo 12 partijų ir 90% balsuotojų. Mat, nebalsuoją po 23 m. amž. turi mokėti $1.50 baudą. Pagal neoficialius duomenis, katalikų tautinė partija pravedė 49 atstovus, kaip ir anksčiau; socialistų — 47, turėjo — 50; antirevoliucinė protestantų — 15, turėjo 14; protest. istorinė krikščionių — 12, turėjo 13; laisvės bei demokratijos-liberalų — 19, turėjo 13; komunistų — 3, turėjo 7. Atrodo, ir vėl sudarys vyriausybę katalikų-socialistų koalicija, kuri ikišiol sėkmingai tvarkė kraštą nuo karo pabaigos. Iš abiejų pusių buvo daryta nuolaidų darant ūkines reformas. Pvz. socialistams buvo padaryta nuolaidų ūkio planavimo bei kontrolės srity, o socialistai ir jų unijos sutiko su darbininkų atlyginimo sumažinimu 5%. Prieš rinkimus koalicija išsiskyrė dėl antraeilio pobūdžio įstatymo, liečiančio mokesčius.

Austrijoj paskelbti naujo seimo rinkimai. Nuo karo pabaigos valdė sudėtinė katalikų Volkspartei - socialistų vyriausybė, kuriai pirmininkavo Jul. Raab. Pastaruoju laiku koalicija sušlubavo dėl kaikurių įstatymų projektų, ir geužės mėn. nutarta atsiklausti viso krašto.

Prancūzijoj įvyko savivaldybių rinkimai didžiuosiuose miestuose. Juose komunistai laimėjo daugybę atstovų pralenkdami daugelyje vietovių De Gaulle kondidatus. Tai tradicinis prancūzų protesto būdas prieš vyriausybę. Mat, nepatiko prancūzams naujieji ūkiniai suvaržymai. Antrame rinkimų rate mažesniuose miestuose komunistai mažiau pasisekimo turėjo.

Sovietai rengiasi atiduoti Karaliaučių Lenkijai?

NYT korespondento pranešimu iš Varšuvos kovo 12 d. pastaruoju laiku pradėję sklisti gandai vakarinėj Lenkijoj ir V. Vokietijoj; esą Rytų Vokietijos komnuistinė vyriausybė paprašiusi Varšuvos vyriausybę grąžinti Szczecin-Stettin uostą, kuris po karo buvo pavestas Lenkijai. Esą nežinia, kur tie gandai kilę, bet jie einą gana plačiai, ir skleidžiami netgi V. Vokietijos spaudoj: Bonnos, Koelno, Hamburgo ir Mainco laikraščiuose. Pasak jų, sovietai, norėdami sustiprinti R. Vokietijos vyriausybės autoritetą, pasiūlę perduoti jai Kaliningradą-Karaliaučių. Tai būtų lyg ir kompensacija už Stettiną. Lenkijos vyriausybė šiuos gandus apie R. Vokietijos prašymą grąžinti dalį teritorijos paneigusi.

NYT korespondentas nieko ne užismena apie Lietuvą. Žiniomis iš komunistinės sovietinės Lietuvos viršūnių, kompartijos gen. sekretorius A. Sniečkus, grįžęs iš paskutiniojo partijos suvažiavimo Maskvoje, pavedęs Lietuvos istorikams surinkti medžiagą apie lietuvišką Karaliaučiaus praeitį, nevengiant nė religinių bei tautinių apraiškų. Darbas turįs būti atliktas iki gegužės 1 d. Esą jis reikalingas partijai.

Iš šio sugretinimo galima spėti, kad visdėlto sovietinėse viršūnėse domimasi nauju Karaliaučiaus ir visos jo srities likimu. Galimas daiktas, ryšium su Berlyno klausimu judinamas ir Karaliaučiaus likimas. Neatrodo, kad dabartinė jo politinė padėtis būtų pastovaus pobūdžio. Ta sritis, neturinti sienų su Sov. Sąjunga, yra tiesiai prijungta prie šios pastarosios. Natūraliausias būtų Karaliaučiaus priklausymas Lietuvai, juoba, kad čia sveria ir etnografiniai, ir istoriniai, ir kultūriniai, ir ūkiniai motyvai. Galbūt Lietuvos kompartijai rūpi šia linkme lenkti sovietų sprendimą ir kartu pakelti savo prestižą viduje ir išeivijos akyse. Tokiu betgi momentu nesnaudžia ir Lenkijos kompartija.

Garsusis "Speckpater" W. van Straaten, premonstratietis vienuolis, olandas, renkąs aukas Rytų pabėgėliams V. Vokietijoj. Savo duoklę įmeta ir kancleris Adenaueris. Šio vienuolio suorganizuota parama pasinaudojo nemaža ir mūsų tautiečių V. Vokietijoje.

KAS NAUJO KANADOJE?

Apaštališkuoju delegatu Kanadai paskirtas vysk. Sebastiano Baggio, buvęs nuncijum Čilėje nuo 1953 m. Kol kas apašt. delegato pareigas eina mons. P. C. Marcinkus reikalų vedėjo titulu. Naujasis apašt. delegatas yra gimęs Italijoj 1913 m., įšventintas kunigu 1935 m. Dirbo Vatikano sekretoriate ir 1953 m. buvo paskirtas nuncijum Čilei ir įšventintas Efezo tituliniu vyskupu.

* *

Newfoundlando streikuojančių miškakirčių byla išsiplėtė į didelį įvykį. Su provincinės vyriausybės parama suorganizuota nauja unija Brotherhood of N. of Woodworkers sudarė sutartį su Anglo - Newfoundland Developpement Co. ir pradėjo gabenti darbininkus į stovyklas darbams. Streikuojanti International Woodworkers of America unija pastojo kelią Badger vietovėje. Įvyko susirėmimas su lydinčia policija ir vienas policininkas buvo sužeistas. Nugabentas ligoninėn mirė. Įsiutusi minia Grand Falls išdaužė unijos būstinės langus. Newfoundland prov. vyriausybė paprašė Otavą atsiųsti daugiau policijos, bet Otava atsisakė. Ji taipgi atsisakė paskirti komisiją Newfoundlando įvykiams tirti.

* *

Smarki audra praūžė sekmadienį per pietinį Ontario padarydama stambių nuostolių. Ji pakilo popiet ir vakarop pasiekė 92 mylias į val. Toronte, Hamiltone, Niagaroj ir visoj pietinėj Ontario srity buvo išgriauta daug elektros laidų, televizijos-radijo antenų, telefono stulpų, medžių, nuplėšta stogų, sužeista daugelis žmonių. Nuo audros nukentėjo ir Hamiltono lietuvių dievnamis — liko nuplėštas bokšto kryžius ir apgadintas pats bokštas.

* *

Indėnų šešių tautų konfederacijos paveldimieji vadai Oshweken rezervate prie Brandford, Ont., buvo nuvertę rinktąją tarybą ir paskelbę savo nepriklausomybę. Tarybos namuose jie vykdė savo valdžią ir čia buvo surengę teismą vietos mokytojui G. Beaver už išdavimą. Mat, jis parašęs spaudoj, kad revoliucinę valdžią teremia tik maža rezeravto gyventojų dalis. Mokytojas gavo perspėjimą ir buvo grąžintas pareigosna. Imigracijos ministerė Fairclough telegrama perspėjo revoliucininkus susilaikyti nuo piliečių išjuokimo bei įžeidinėjimo. Vienas indėnų vadų, perskaitęs viešai telegramą, tarė: "Tegu ji šoksta ežeran". Feder. Otavos vyriausybė buvo patarusi savo pareigūnams bandyti susitarti su revoliucininkais. Matyt, tai nesisekė, ir atvykę 50 policininkų išvaikė revoliucinę valdžią po trumpo susirėmimo.

Keletas sukilėlių indėnų valdžios policininkų buvo suimta už rezervato mokytojo pagrobimą. Kiti 16 išsislapstė. Rezervato valdžia grąžinta rinktajai tarybai, tačiau sukilėliai nenori nurimti, galvoja dar priešintis ir laukia paramos iš JAV indėnų.

* *

Žibalo importas į JAV suvaržytas bei sumažintas. Tai liečia ir Kanadą. Ikišiol amerikiečių importo bendrovės buvo patartos sumažinti žibalo importą; kadangi jos vyriausybės patarimų nelabai paisė, buvo įsakytos tai padaryti. Nevalyto žibalo gaminiams suvaržymai įsigailojo nuo kovo 11 d., valyto žibalo gaminiams suvaržymai įsigaliojo nados vyriausybė pareiškė protestą. Premjeras Diefenbaker pareiškė parlamentui, esą vyriausybė kovos prieš suvaržymus, bet kaip — nepasakė.

* *

Ūkininkai iš vak. Kanados 1.000 asmenų delegacija buvo atvykusi Otavon perduoti vyriausybei savo skundų. Juos priėmė pats premjeras su 16 ministerių. Memorandume ūkininkai nusiskundė, kad ir javų auginimas pasidaręs nuostolingas ir prašė vyriausybę paramos ūkininkams nenutraukti, bet ją padidinti iki $300 mil. Premjeras vienos val. kalboj pažadėjo reikalą ištirti, bet šalpos nepažadėjo.

* *

Viena. — JAV grąžino Austrijai $6.000.000 vertės karo metu konfiskuoto turto.

Tėviškės Žiburiai
THE LIGHTS OF HOMELAND
Published by Lithuanian R.C. Cultural Society of Canada
SAVAITRAŠTIS
Redaguoja Dr. A. Šapoka ir Dr. Pr. Gaidamavičius
Leidžia Kanados Lietuvių Katalikų Kultūros Draugija
Prenumerata visur metams $5.00, pusmečiui $3.00.
Įmokėję nemažiau $10 laikomi garbės prenumeratoriais
Už skelbimų turinį redakcija neatsako.
941 Dundas St. W., Toronto, Ont. Canada Telef. EM. 8-6813.

GAVĖNIOS RIMČIAI

Kalvarijos keliu

Mums būtų labai įdomu žinoti, kokios nuotaikos buvo dalyviai didingo Palmių sekmadienio, kai jie šaukė Hosana, Didįjį Penktadienį, kai Kristaus kelią puošė ne palmės, bet Jo paties kraujo lašai. Kiek jų buvo ištikimų Kristui, kiek indiferentų Jam, kiek jų iš baimės apleido Kristų ir niekad prie Jo nebegrįžo.

Didžioji Savaitė, pradedant Palmės Sekmadieniu, yra trumpa, bet nuostabiai turininga santrauka žmogaus gyvenimo, jo dvasios nuotaikų, emocijų, baimės, pagundų, silpnybės ir paklydimų, viso to, kas lydi žmogų jojo gyvenimo kelyje .

Amžiais šviečia kilni Kristaus asmenybė žmogui klajūnui. Kiekvienas stebisi jąja, gėrisi. Ir nuostabu, kad Kristaus gyvenimo kelias iki Golgotos yra kiekvienam sunkiai suprantamas. Ir Kristaus artimieji, apaštalai, to nesuprato. Žmogaus dvasios gelmėje vis kartojamas apaštalų einančių į Emaus miestelį iš Jeruzalės po Kristaus mirties: "O mes tikėjomės..." Ir štai kas su Juo įvyko, Jį nukryžiavo. Ir mūsų kiekvienas norėtumėm mieliau matyti žmogaus gyvenimo kelią be kančios problemos, krikščionybę be Didžiosios Savaitės, Kristų be kryžiaus. "Bet jeigu kančia nebūtų pati kilniausioji gyvenimo dalis, Dievas būtų savo Sūnaus piktas priešas. Jis, žinodamas ką nors dar kilnesnio, nebūtų skyręs to Kristui", — sako Eckhart. Vadinas, Kristui ir kiekvienam krikščioniui kančia yra pati kilniausioji gyvenimo dalis. Ji yra pati kilniausioji galia, sugebanti paslaptingu būdu sukurti žmogaus dvasioje ne tik kilniuosius žmogiškumo bruožus, bet kartu padeda žmogui pilnai atskleisti krikščioniškojo turinio grožį, priartėti prie Kristaus ir atbaigti savęs sudievinimo misiją.

Palmių Sekmadienio ir pirmos Didžiosios Savaitės dalyvių išgyvenimai kartojasi žmogaus gyvenimo raidoje. Ir modernus krikščionis, nuostabiu būdu, pastebi savyje apaštalų abuojumo, Judo klastingumo, apgaulingo Piloto teisingumo, masės nepastovumo bei baimės, liguistos ambicijos Izraelio tautos vadų. Baimė pareigos, atsakingumo ir ryžto lydi mus visus. Pasisakyti už Kristų bei Krikščionybę, kuri mums viską žada, už skambius šūkius, yra mūsų svajonė. Mes nusistebim Kristumi Kalvarijos kelyje. Stebimės, Jį matydami ant Kryžiaus. Visa tai yra mūsų Didžiosios Savaitės nuotaikos ir silpnybės. O vistik, suprasdami Didžiosios Savaitės paslaptį, kad tai yra didžiosios dieviškos meilės drama, kuria Kristus nori mums atskleisti Dievo ir žmogaus santykius, kuria Išganytojas ryžtasi paklydusį žmogų grąžinti į šviesų dieviškojo gyvenimo kelią, dėkingu bei maldingu žvilgsniu stebėsime kenčiantį Kristų ir, pilnai jausdami savo bejėgiškumą, bręsime tikėjimo dvasioje ir stiprėsime dvasia Kristuje. "Kentėti dėl savęs yra skaudu ir sunku; kentėti dėl Dievo, vykdant Jojo mums skirtą didžią misiją, yra visad malonu ir lengva" — sako žymus mintytojas Eckhart.

Jonas Borevičius, S.J.

Liet. spauda Š. Amerikoje

N. W. Ayer & Sons leidykla kasmet išleidžia leidinį apie Šiaurės ir Vidurio Amerikos periodinę spaudą. Pavarčius 1544 psl. turinčio šio leidinio — "Directory if Newspapers and Periodicals" 1957 metų laidą, randame ir 23 laikraščius bei žurnalus lietuvių kalba.

Leidinyje yra pažymima laikraščio vardas, kalba, adresas, pasirodymo dažnumas, formatas, pobūdis, kaina, vyriausias redaktorius, leidėjas ir tiražas. Mus labiausiai domina jų tiražas, nes šių žinių mūsų laikraščiai arba visai neskelbia, ar tik vieną kartą metuose praneša (ko reikalauja pašto įstaiga).

Pagal paskelbtus duomenis, kurių dauguma yra paimti iš pašto įstaigai pristatytų raštų, didžiausią tiražą turi Draugas — 54.320, toliau seka Naujienos — 44.917 ir Vilnis — 32.740. Pagal tiražą tolimesnė eilė yra ši: Sandara 25.675, Lietuvių Dienos 12.000, Tėvynė 12.000, Darbininkas 9.890, Garsas 9.260, Laisvė 8.450, Vienybė 7.093, Saulė 6.384, Keleivis 6.127, Tėviškės Žiburiai 4.311, Kristaus Karaliaus Laivas 3.700, Dirva 3.412, Moterų Dirva 2.500, Aidai 2.000, Ateitis 1.640, Karys 1.500, Eglutė 900. Kitų trijų paminėtų leidinių: Tiesos, Vyties ir Liaudies Balso tiražai nepažymėti.

Tenka pastebėti, jog čia neįtraukti kaikurie gana didoki mūsų laikraščiai ar žurnalai, pav. Nepriklausoma Lietuva, Laisvoji Lietuva, Laiškai Lietuviams, Skautų Aidas.

Žvelgiant į paduotus tiražus paaiškėja, jog jie nemažos leidinių dalies yra gerokai išpūsti. Ypatingai tas taikintina dienraščiams, kurie tą, žinoma, yra padarę praktiškais sumetimais (skelbimų medžiojimui ir jų augštesnei kainai). Tačiau iš kitos pusės, jie dėl to gerokai nukenčia, nes akylesni skaitytojai, bent kartą metuose užtikę jų išpūstą tiražą, pagalvoja apie jų daromą gerą biznį ir nebenori skirti aukų jų paramai.

Iš šių 23 leidinių 4 — Laisvė, Tiesa, Vilnis ir Liaudies Balsas — yra leidžiami komunistuojančių lietuvių, nors leidinyje jų pobūdis yra apibūdintas "darbo" leidinių vardu. Įdomu pastebėti, kad vienintelis ten pažymėtas "progresyvus" laikraštis yra Naujienos. Trys iš jų: Tėvynė, Garsas ir Tiesa yra lietuviškųjų susivienijimų organai.

Leidimo vietos atžvilgiu pirmaujančioje pozicijoje stovi Čikaga su 6 periodiniais leidiniais, toliau — Brooklynas su 5. Trys iš paminėtųjų leidinių: Vytis, Lietuvių Dienos ir Garsas reguliariai talpina dalį medžiagos ir anglų kalba.

Minėto leidinio duomenimis, lietuviai laikraščių bei žurnalų skaičiumi pralenkia daugelį kitataučių: pav. latvių ten yra sužymėti tik 5 leidiniai. Taip pat ir tiražais mūsiškiai pirmauja, pav. latvių didžiausio laikraščio — Laiks tiražas pažymėtas 11.950.

Laikraščių bei žurnalų leidėjų dėmesiui įdedame "Directory of Newspapers and Periodicals" adresą: West Washington Square, Philadelphia 6. Pen. Apie kuriuos mūsų leidinius ten nėra informacijų — tie turėtų pasistengti, kad jos tilptų, o kurie yra apibūdinti neteisingai — turėtų atitaisyti. Būtų gera, jog šiame leidiny būtų atžymėta visa mūsų periodinė spauda Šiaurės Amerikoje.

Edvardas Šulaitis.

Vakarai moka procentus

J. M. ŠIUGŽDA

Patarlė sako: "Dėl kvailos galvos kojoms nėra ramybės". Kitaip sakant, kada žmogus padaro klaidų tai vėliau vargsta su jomis ir dažniausiai reikia jas išpirkti (jei iš viso tai dar galima) didelėmis pastangomis, o dažnai ir su nuostoliais.

Ir tai vyksta ne tik pavienių asmenų, bet ir kolektyvų ir tautų tarpe.

Šiandien prieš mūsų akis vyksta labai didelis pasaulio įtempimas dėl Berlyno. Šitą įtempimą politikai lygina su buvusiu (ir dar formaliai nebaigtu) karu Korėjoje. Taigi labai rimtai! Kaikas įžvelgia net galimybę trečiojo karo, jei bent iš betkurios pusės nebus padaryta nuolaidų. Taigi ir užsiangažuota labai daug ir užinteresuotų pusių žadėta "nesitraukti nei colio" atgal.

Mums lietuviams Berlyno incidentas nėra nei naujas nei nelauktas. Nors tuo pačiu jis yra labai rimtas ir gali būti išspręstas su labai reikšmingomis pasėkomis mūsų tolimesnei ateičiai. Su didele baime kiekvienas iš mūsų seka garsių vyrų garsius pažadus "nenusileisti". Ir ne jie mus gasdina. Priešingai, mes bijomės, kad gali būti nusileista.

Rusai dar kartą, deja, ir ne pirmutinį ir ne paskutinį, išeina į puolimą. Stebėtis tenka jų viešia iniciatyva, vis naujai išrandamais būdais šachuoti Vakarus. Kaip ten bevertintum bolševikiškus vadovus, jiems tenka pripažinti didelį judrumą, lakią iniciatyvą, pilną fantazijos ir drąsią laikyseną. Jie randa vis naujų kelių savo juodiems tikslams siekti.

Kada palygini jų ėjimus su Vakarų ėjimais, tai metasi į akis šių minties sustingimas, neturėjimas nei noro, nei pajėgumo ieškoti būdų priremiant bolševikus prie sienos.

Tektų džiaugtis Vakarų pažadais "nenusileisti". Bet ar to jau užtenka? Ar tai jau ir yra viskas, ką Vakarai galėtų ir privalėtų pasakyti bolševikams? Tenka su širdgėla prisipažinti, kad mus piauna gėda (nors ir nenešam atsakomybės) dėl Vakarų varomos jau antrą dešimtmetį politikos. Juk ir šiandien Berlynas yra tik viena grandinėlė iš visos politinės grandies, kuri pradėjo raitytis nuo Teherano, Jaltos, Potsdamo sutarčių. Šios konferencijos ir sutartys, išvedusios bolševikus į didžiuosius vandenis, į pasaulinę areną, sustiprinusios juos visapusiškai, atidavusios šimtus milijonų tautų jų virškinimui, liksis pasaulio istorijoj kaip totališkos Vakarų menkystės įrodymas.

Kad šiandien pasaulis išgyvena nuolatinę grėsmę naujų neramumų, kalti ne bolševikai (kurie kaip ir kiekvienas banditas naudojasi bendru silpnumu), bet Vakarų buvę ir esami politikai, suteikę bolševikams galimybės būti ir drąsiems ir palyginus stipriems.

Berlyno, Korėjos, Formozos ir visa eilė kitų taškų, kur buvo, yra ir bus tęsiama anų laikų nuolaidų politika, provokuoja Vakarus prie naujų nuolaidų. Jie visi grėsė nauju karu. Kad jo nebuvo, tai tik dėl to, kad bolševikai jautėsi silpnesni už Vakarus. Bet tą valandą, kada jie pasijus, ar įsivaizduos, esą stipresni už Vakarus, tai ir bus pradžia naujo karo. Jie ceremonijų nedarys.

Vakarai, deja, ne visi, supranta, kad betkokios nuolaidos Berlyne bolševikiškų apetitų nesustabdys. Priešingai, jie didės.

Šiandien eina klausimas ne dėl atskiro kurio nors taško, ir ne dėl atskiros tautos. Vakarai jau kovoja už savo egzistenciją. Tai ir yra būti ar nebūti klausimas.

To nenori suprasti Vakarų visuomenė ir daugelis politikų (deja ir kanadiškių), kurie manytų, kad galima daryti nuolaidų ir Berlyne, ir Formozoj, ir visur, kur bolševikai panorės.

Vakarai bolševikiškų norų nepasotins. Jie juos gali tik atidėti. Ir tai savo tikrai pražūčiai.

Dulles veda sunkią kovą. Ji jam nėra sunki su bolševikais, nes jam bolševikiška politika yra aiški, sunki kova yra su savo visuomene ir su savo sąjungininkais, kurie jam taip nedėkingai atsimoka. Bet ir tai Amerikos politika, norėčiau tvirtinti, yra tik minimum tos politikos, kuri turėtų būti vedama, atsižvelgiant į bolševikišką grėsmę visoj visumoj.

Bolševikai viską darys, kad išoperuoti tokią jiems neparankią votį, kaip Berlynas. Antra, jie viską darys, kad neprileisti Vokietijos prie apsijungimo ir pilno apsiginklavimo.

Bolševikai žino, kad Amerika, o tuo labiau jos sąjungininkai yra jų propagandos "už taiką" suparalyžuoti ir karo nepradės. Todėl jie Amerikos nebijo ir gali ramiai karui rengtis. O kitos jėgos šiandien ir nėra. Kitaip reikalai virs atsistojus Vokietijai ant savistovių kojų. Vokietija neturi jokių kolonijalinių ipotekų ir jos nepririši kuriame nors taške, kaip yra pririšama Anglija ar Prancūzija.

O rusui, koks jis bebūtų, raudonas ar baltas, vokietis visada imponavo visu kuo. Nedovanai senovės rusai sakydavo, kad "vokietis ir beždžionę išgalvojo".

ČESNAKAS - SVEIKA
Pasiklauskite daktaro ar vaistininko.
Česnakas yra natūralus antiseptinis vaistas, kuris padeda išlaikyti nuo nešvarumų kraujo tekėjimą. Adams Garlic Pearles yra mažos, be kvajo ir skonio kapsulės, turinčios grynas česnako sultis. Šioje sukoncentruotoje formoje jūs gausite viską ką šis augalas gali jums duoti. Adams Garlic Pearles turi savyje Salicylamide, kuris yra žinomas kaip palengvinąs skausmą, malšinąs Artričio ir reumatizmo skausmus. Stenkis išlikti stiprus ir sveikas. Daryk, ką tūkstančiai daro — dar šiandien nusipirk iš vaistinės Adams Garlic Pearles. Džiaugsies tai padarės.

E. Koch nuteistas mirti

Beveik prieš 4 mėnesius prasidėjusi buvusio hitlerinio Ukrainos komisaro Erich Koch byla Varšuvoje pasibaigė mirties bausmės sprendimu kovo 9 d. Jis buvo rastas kaltas dėl nužudymo apie 200.000 žydų, apie 96.000 lenkų ir šimtų tūkstančių rusų belaisvių ir nuteistas mirti. Gahmas dalykas, kad jis pasinaudos apeliacijos teise. Apeliacijos skundą jis gali įteikti trijų savaičių bėgy. Jį teisme gynė du valdiniai advokatai, tačiau kalbas teisme sakė ir liudininkus klausinėjo jis pats. Kaltinimus jis atmetė, teigdamas, kad nusikaltinimai buvę ne jo įsakymu padaryti. Jis stengęsis kankinamų žmonių padėtį palengvinti.

Erich Koch, gimęs 1896 m., buvo stambi figūra Rytprūsių nacių tarpe, nuo pat Hitlerio valdymo pradžios jo patikėtinis ir Rytprūsių oberprezidentas. Kaip tik jis organizavo nacionalsocialistinį judėjimą Lietuvos vokiečių tarpe ir ruošė vokiečių sukilimą Klaipėdos krašte. Karo metu pasižymėjo žiaurumais Ukrainoje ir Lenkijoje, tad po karo pasislėpė svetima pavarde Šlezvigo-Holsteino krašte, tačiau 1949 m. buvo anglų suimtas ir 1950 m. perduotas Lenkijai, kur kalėjo Varšuvos Mokotovo kalėjime. Byla jo įvyko taip vėlai dėl jo silpnos sveikatos. Ir teisme klausant sprendimo jį turėjo prilaikyti du milicininkai.

NUSTELBIA KOMUNISTINĮ RADIJĄ

Komunistinės Vokietijos dalies valdžia ėmė smarkiai pulti tuos gyventojus, kurie popiet 14-18 val. klausosi Liuksemburgo radijo muzikos, o nesiklauso tuo metu komunistų transliuojamų politinių programų. Šio puolimo pasėkoje Liuksemburgo radijas paskutinėmis savaitėmis tegavo po 1.000 laiškų ir atvirlaiškių iš Rytų Vokietijos, kai anksčiau radijui rašydavo kas savaitę 10.000 vokiečių.

Otava. — Sekančiais biudžetiniais metais Kanada vien procentų už valstybės skolas turės sumokėti 680 mil. dol.

MIKE STERN

Paskutinės Mussolinio dienos

(Tęsinys iš praeito nr.)

Išvertė PR. ALŠĖNAS

**

Vienok, kadangi JAV penktoji armija jau buvo peržengusi upę Po ir niekas jų nestabdė, todėl buvo tikėtasi, jog šiaurinė Italija valandų bėgyje bus jų rankose. Partizanų vadovybė, žinodama pogrindžio kovotojų silpną disciplinuotumą, bijojo, kad mieste nekiltų gatvių kovų ir ne būtų bereikalingai liejamas pačių italų kraujas ir naikinamas turtas, todėl jie ir pasiūlė Mussoliniui ir jo vyriausybei pasiduoti. Tarpininku buvo parinktas kardinolas Schuster. Į jo rankas ir turėjo pasiduoti fašistinės Italijos vadovai. O jis savo ruožtu buvo pasiruošęs garantuoti fašistų vadų asmeninį saugumą.

Field maršalas Graziani kreipėsi į savo vadą:

— Mano Duče, mes griebėmės ginklų tam, kad vykdytume sutarties įsipareigojimus mūsų alijantams vokiečiams. Aš, kaip karo ministeris ir karinių jėgų vadas, prašau Jus, kad mūsų kariai būtų ta kryptimi ir informuojami...

Kardinolas Schuster pertraukė jį:

— Galimas daiktas, tamsta dar nežinote, kad Vokietija yra diskutavusi pasidavimo sąlygas jau praeitą savaitę?...

Mussolinio galva nusvyro žemyn dėl netikėtos žinios. Jis pirmą kartą užgirdo tai, ko dar ligi šiol niekas iš jo slaptosios tarnybos jam nebuvo pranešęs.

Pagaliau, Duče pareiškė:

— Jie visuomet laikė mus tik savo tarnais... — jo balse buvo justi susijaudinimas ir pykčio gaida, — gi šiuo metu — jie, tiesiog, begėdiškai išdavė mus. Aš pareiškiu, kad nuo šio laiko, aš pradedu visiškai nepriklausomą akciją nuo ligšiolinių sąjungininkų vokiečių...

Toliau Mussolinis jau visiškai atydžiai klausėsi pasidavimo sąlygų. Galiausiai — jis pareiškė:

— Aš skubiai aptarsiu šį reikalą su visais savo kabineto nariais ir atsakymą pateiksiu dar šiandien popiet.

Mussolinio posėdis prefektūroje su kabineto nariais buvo ypatingai karštas ir triukšmingas. Kaikurie ministeriai siūlė, jog reikia pasiduoti tuč-tuojau, kad išgelbėti savo individualų kailį. Tačiau kiti — galvojo, kad labai greitu laiku jų karo lėktuvai galės skristi į Ispaniją, nunešdami juos ir jų šeimas pas gerąjį draugą Gen. Franco, kuris suteiksiąs jiems prašomą azylių. Dar kiti — siūlė Mussoliniui pasitraukti su armijos likučiai giliai į Alpių kalnus Como ežero šiaurėje ir ten laikytis prieš partizanus, pakol atvyks Amerikiečių karinės jėgos ir joms saugiai pasiduoti.

Buvo karštagalvių, kurie siūlė kautis iki paskutinio vyro, nežiūrint kur ir su kuo, bet tik — su fašizmo priešu. Mussolinis kurį laiką klausėsi įvairiausių kalbų ir visokiausių išvedžiojimų. Pagaliau, pratarė:

— Mūsų žemėje jau perdaug kraujo išlieta ir karas pareikalavo begaliniai daug gyvybių. Šiuo metu mes randamės beviltiškoj padėty. Mes turime priimti kardinolo pasiūlymą ir turime pasiduoti...

Tačiau tuo pat metu, kaikurie iš dalyvavusių posėdy ėmė prašyte prašyti Mussolinį nebegrįžti pas kardinolą; tardami, jog tai esąs tik sąmokslas juos išlaikyti kuo ilgiau Milane, o vėliau atiduoti žmonių teismui.

Mussolinis pabalo. Jo ausyse baisiai keistai praskambėjo žodžiai "atiduoti žmonių teismui". Šito ir jis begaliniai bijojo. Pagalau, akloj panikoj, nepatikrindamas visų gandų ir gandelių, Duče įsakė kuogreičiau visiems vykti į Como.

Mussolinis — įsitikino, jog romėnai jau apleidžia buvusį savo cezarį...

Liūdnas ir apsiblausęs jis dar sėdėjo prefektūroje už stalo, kur buvo sėdėjęs karštojo pasitarimo metu. Tuomet atsirado vienas iš jojo ištikimų tarnų ir atraportavo, jog Dučės žmona ir šeima saugiai pasiekė Cernobbio miestą šiauriniame Como ežero krante. Mussolinis tarytum truputį pralinksmėjo, pareikšdamas, jog šeimai nebereikėtų toliau judintis iš tos vietos...

Jau buvo pats vidurnaktis. Bėglių kolona buvo pasiekusi Como miestelį. Čia prisistatė kitas Mussolinio tarnų ir pranešė, jog į Como atvykusi ir Claretta Petacci, Mussolinio madoniškoji mistress, ir norėtų kuogreičiau su Duče susitikti. Claretta gerais laikais — buvo tikras deimantas Mussolinio neoficialiame hareme. Tai ypatingo grožio moteris. Deja, šiuo metu Dučei ne tas rūpėjo. Jo mintys sukosi apie save ir apie savąją šeimą... Dėl susitikimo su Claretta — jis tik pakratė galvą.

Gi buvusioji meilužė, jausdamosi daug teisių turinti į Dučę, pasiryžo dar įkyriau siekti susitikimo su juo ir likti "ištikima" iki pat galo...

Tarnas, pagaliau, paklausė:

— Ką aš turėčiau pranešti jai?

Mussolinis dar kartą pakratė galvą ir padarė nuvargusį gestą, tarytum paliepdamas ją išmesti iš ten, kur ji randasi, išvaryti, grąžinti atgal, iš kur atvykusi, tačiau žodžiais — nepasakė nieko...

Tuo pat metu jis pasiekė ant stalo popieriaus lapą ir parašė žmonai laiškutį. Jis buvo šitoks:

"Brangi Rachele,

Čia aš randuosi, galima sakyti, savo gyvenimo paskutiniojoj fazėj. Verčiu paskutinįjį lapą savo gyvenimo knygos. Galbūt, mes niekad nebematysim vienas antro. Aš prašau Tavęs atleidimo, jeigu, kartais, ne pagal savo norą, buvau įskaudinęs Tavąją širdį. Tu žinai, jog esi vienintelė moteris pasaulyje, kurią aš tikrai mylėjau ir tebemyliu. Aš prisiekiau tai daryti prieš Dievą ir prieš mūsų bendro kraujo vaisiu — Bruno"...

Bruno — buvo Mussolinių sūnus, žuvęs lėktuvo avarijoj. Jis, žinoma, galėjo matyti, kiek nuoširdus buvo jo tėvo sentimentai, išreikšti žmonai, o jo motinai, kritiškuoju momentu...

Laišką žmonai išsiuntė per specialų pasiuntinį. Tuomet Mussolinis sukaupė savo dėmesį i tolimesnius pabėgimo planus. Jo manymu, tam buvo keletas galimybių, tačiau pats geriausias planas — kelionė lėktuvu į Ispaniją — jau buvo dingęs. Tiksliausias maršrutas — didžiuoju plentu iš Como šiaurės vakarų pusės — į Šveicarijos pasienį. Mašinomis tai buvo galima pasiekti per pusvalandį. Tačiau, pagal slaptosios policijos pranešimus, tas kelias buvo perdaug rizikingas, nes paliai vieškelį prisilaikė stipriausios partizanų jėgos. Dučė jį todėl atmetė. Kitokie pranešimai jį buvo pasiekę apie plentą vakariniu Como ežero krantu, nors tai buvo gerokai ilgesnis kelias iki Šveicarijos. Partizanai tame rajone buvę silpni. Tas plentas ir turėjo būti pasirinktas vyro, kuris staiga pasijuto pavargęs dėl ligšiolinio jo tautos žmonių krauo liejimo.

Ankstų rytą, 3 val., Mussolinis davė įsakymą pajudėti dar kartą šiaurės kryptimi. Jis atsisėdo frontinėn sėdynėn į autoblindą, lengvai ginkluotą kariuomenės automašiną, turėjusią 20 mm patrankėlių apginklavimą. Išskyrus stipresnių ginkluotų jėgų mašinas, kurios buvo kaip apsauginės dalys ir važiavo priekyje, kiti augšti fašistų pareigūnai rikiavosi užpakalyje Mussolinio autoblindos. Mašinų karavanas pajudėjo dvišakiu plentu einančiu vakariniu Como ežero krantu.

Menaggio priemiestyje, aštuonetą mylių pravažiavus, Mussolinis įsakė sulaikyti koloną. Nors miestas buvo kaip išmiręs, gatvėse — nieko nematyt. Nebylė tamsa gaubė miestą, tačiau netikrumas dengė Dučės mintis.

Jis staiga nutarė pasirinkti kitą kursą. Iš Menaggio žemesniojii plento šaka veda tiesiai į Lugano, Šveicarijon, apie 20 mylių į šiaurės rytus. Gal tai būtų kelias, kuris suteiktų bėgliams saugumą.

Dučė įsakė dviems mašinoms pilnu greičiu važiuojant atlikti žvalgybinį uždavinį. Kadaise buvęs galingas diktatorius, Mussolinis dabar, atrodė, priverstas bijoti ir lapelio sušlamėjimo...

Didžioji bėglių kolona pasiliko Menaggio mieste, o žvalgai — skubiai išvyko. Iki maždaug pusiaukelės Šveicarijos link žvalgai pravažiavo be jokių kliūčių. Tačiau, toliau, viename staigiame pasisukime, mašinos turėjo labai staigiai sustoti, nes kelias buvo užblokuotas nuverstu medžiu. Žvalgas, sėdėjęs šalia šoferio, išlipo pasidairyti. Iš šono pasipylė kulkų kruša. Pirmoji mašina ir jo keleiviai — buvo suvarstyti kulkosvaidžių kulkų.

Tačiau antroji mašina, darydama labai staigų atbulinį pasitraukimą, išsisuko iš kulkų lietaus ir skubiai apsigręžusi nuskubėjo atgal į Menaggio. Mašinos šoferis prisistatė prie Mussolinio autoblindos ir, gaudydamas kvapą, atraportavo, jog kelias į Šveicariją esąs užblokuotas ir saugomas — mažiausia — pulko partizanų su tankais ir kitais moderniais ginklais. Gi iš tikrųjų, tenai galėję būti nedaugiau dvidešimties partizanų visoj srity. Žvalgų apšaudymą vykdę tik šešetas vyrų.

Mussolinio mintis vėl užgulė begaliniai didelis netikrumas. Jis jau beveik nebežinojo, ką daryti. Pagal pranešimą jis spėjo, kad negalėsiąs prasimušti pro partizanų tankus. Tačiau ir atgal — kelio nebebuvo. Žūt-būt, reikėjo stumtis į priekį. Tačiau įsakymo vykti į priekį jis dar vis nesiryžo duoti. Jam norėjosi dar kartą patikrinti, kokių tenai partizanų jėgų esama. (B. d.)

Įvairūs siuntiniai
į LIETUVĄ, Latviją, Estiją, Ukrainą, Lenkiją ir U.S.S.R.

IŠ KANADOS:

Siunčiame Jūsų sudarytus ir apdraustus rūbų, avalynės, vaistų ir kitų reikmenų įvairius siuntinius.
Turime pardavimui kostiumams, paltams ir suknelėms medžiagų, priedų ir įvairių kitų prekių.
Be to, turime standartinius medžiagų ir odos siuntinius, kurie sudaromi mūsų krautuvėje ir siunčiami iš Kanados.
Prieš sudarant siuntinį prašome užeiti pas mus ir apžiūrėti medžiagas, bei susipažinti su kainomis ir Jūs tikrai būsite patenkinti.

IŠ EUROPOS VALSTYBIŲ:

Priimame užsakymus ir siunčiame įvairius vaistus, akordeonus, mezgimo mašinas, laikrodžius, stiklui piauti peiliukus, parkerius, skustuvus, plaukams kirpti mašinėles, įvairias tekstilės medžiagas, maistą ir t.t.

10 kg. cukraus	$13.22	20 kg. cukraus	$21.85
10 kg. taukų	$22.60	20 kg. taukų	$39.60
10 kg. ryžių	$14.80	20 kg. ryžių	$24.45
10 kg. sviesto	$31.94	20 kg. sviesto	$53.45

(Į Sibirą iki 10 kg. reikia pridėti $1.50, o iki 20 kg. — $2.50)

SIUVAMA KOJINĖ MAŠINA firmos "Minerva - 122" (medinis staliukas ir kojos) įskaitant visus mokesčius — į Europą $175.00, į Aziją $182.00

Jeigu pas Jus kiltų bent koks neaiškumas, kaip pigiau ir geriau pasiųsti siuntinį, prašau paskambinti arba parašyti ir mes tuojau duosime sąžiningą ir nuoširdų atsakymą.
Standartiniams medžiagų, odos, vaistų ir maisto siuntiniams prašome reikalauti mūsų atspausdintų katalogų.

Gyvenq ne Toronte, prašome savo sudarytus iki 17 svarų gryno svorio siuntinius, bei užsakymus reikmenims iš Europos valstybių, siųsti mums paštu ar ekspresu. Apmokėsite gavę mūsų pranešimą.
Mūsų patarnavimas greitas ir sąžiningas.

LIETUVIŲ ĮSTAIGA
BALTIC EXPORTING CO.
CENTRINĖ ĮSTAIGA:
849 College St., Toronto, Ont., Canada. Telefonas LE. 1-3098
SKYRIAI:
105 Cannon St. E., Hamilton, Ont. Tel. JA. 8-6686. Ponia V. Juraitis.
94 Douglas St., Sudbury, Ont. Tel. OS. 3-5315. Ponia M. Venskevičienė.
DARBO VALANDOS: pirmadieniais - penktadieniais nuo 9 val. ryto iki 7 val. vakaro. Šeštadieniais—nuo 9 val. ryto iki 5 val. v.
Sav. A. Kalūza

Visų rūšių stalių darbai
Virtuvių spintelės (kabitai), nauji baldai, įvairių spalvų stalinės lempos.
Taisomi ir atnaujinami seni baldai. Įvairūs medžio tekinimo darbai.
GERAS DARBAS. NEBRANGIOS KAINOS.
V. LIUBINSKAS. Telefonas LE. 2-6922.

RESTORANAS "RŪTA"
Naujai atidarytas ir naujai įrengtas. Valgiai gaminami prityrusių virėjų.
Atidarytas nuo 6 val. ryto iki 9 val. vak. Visi maloniai kviečiami atsilankyti.
994 DUNDAS ST. W., TORONTO. Telefonas LE. 6-4393
Savininkai V. H. J. IVANAUSKAI.

DĖMESIO NAMŲ SAVININKAI!
Nelaukite vasaros, atlikite ką galite dabar.
Sutvarkykite elektros instaliaciją savo namuose dar **K O V O** mėnesį **pigiausiomis kainomis.**
Paskambinkite telefonu HI. 7-1601
ELEKTROS KONTRAKTORIUS V. JUŠKEVIČIUS
Padarius darbą nemokėsite nieko dabar, po 30 dienų galėsite atsilyginti. Jeigu kam trūksta pinigų, palauksime iki 60 dienų. Visas mūsų elektros darbas garantuotas ir bus patikrintas Hydro elektros inspektorių.

Arrow panaikinimo pasekmės

Rašo HUGH NEWTON,
Canadian Scene Redaktorius.

(CSc) — Avro Arrow kovos lėktuvo statybos kontrakto panaikinimas turi daug daugiau pasekmių, nei darbų netekimas. Tai, be abejo, yra pats rimčiausias efektas dabarčiai — juk daugiau nei 15.000 patyrusių darbininkų, įskaitant ir augštų kvalifikacijų inžinierius bei technikus, neteko vietų Avro fabrike Maltone bei pas mažesnius subkontraktorius nuo Montrealio ligi Winnipego. Tačiau net ir šią nelaimę nusveria kitos vyriausybės padaryto sprendimo galimos pasekmės.

Arrow, arba C-105, kaip jis oficialiai vadinamas, pagal visus davinius buvo pats geriausias bei greičiausias kovos lėktuvas pasaulyje. Beveik ištisai jis buvo Kanados planavimo bei inžinerijos sumanumo kūrinys. Vienintelis jo trūkumas — fantastiška jo kaina.

Nuo to laiko, kai jis buvo suplanuotas ir vėliau užsakytas Kanados vyriausybės, Arrow Kanados mokesčių mokėtojams kainavo apie 4000 milijonų dolerių. Duagiausia išlaidų buvo padaryta planuojant ir konstruktuojant šį lėktuvą, nes galutinai baigti buvo tik keturi. Jei vyriausybė būtų užsakiusi vieną šimtą šio kontinento gynybai, jų kiekivenas būtų kainavęs tik po $7.8 mil. dolerių, įskantant ir visas pradines planavimo išlaidas.

Vienok tie 400 mil. dol. Kanadai nenuėjo visai veltui. Gautas patyrimas bei žinios, o taipogi aviacijos pramonės sustiprinimas būtų grąžinęs didelę investacijos dalį. Bet dabar yra didelio pavojaus, kad didesnioji dalis bus išeikvota veltui, nes daug Avro inžinierių bei technikų jau išvyko dirbti į JAV. Tai yra viena iš svarbesniųjų to sprendimo pasekmių.

Antra, dabar jau yra aišku, kad vyriausybė Kanadą be jokių rezervų įvedė į atomų bei raketų amžių. Kanados karo aviacijos pagrindinis gynybos ginklas, kovos lėktuvas, yra pakeistas į gynybos raketas. Kanados bombonešių pajėga nėra reikšminga. Tuo būdu karo aviacijai teks palyginamai pasyvi pakrančių apsaugos, priešo povandeninių laivų stebėjimo ir transporto rolė. Ateitis išdidžiosios RCAF, buvusios kadaise savo dydžiu ketvirtoje vietoje pasaulyje, yra labai miglota.

Trečioji pasekmė yra keliamas riksmas, kad Kanada savanoriškai ar ne yra atsisakiusi didelės dalies savo taipogi išdidžios nepriklausomybės. Dabar mes priklausome nuo Amerikoje gamintų "Bomarc" ir kitokių iš žemės į orą šaunamų sviedinių. Jų paskirtis surasti ir sunaikinti įskrendančius priešo bombonešius, o nuo 1961 m. ir atominius sviedinius. Dar keletą metų ir kovos lėktuvai saugos Kanados erdves bei krantus, bet jie daugumoje priklausys Amerikai ir juos valdys bei aptarnaus Amerikos personalas.

Toliau, kaip pranešama, planuojama šiuos gynybos raketinius sviedinius aprūpinti atominiais sprogmenimis (nors nespecialistui sunku matyti skirtumą radioaktyvių "gynybos" bombų arba priešo bombų). Amerikos įstatymai draudžia visiems ne Amerikos piliečiams vartoti Amerikoje pagamintus branduolinius ginklus (Kanada jų negamina ir neketina gaminti). Amerikos technikinis bei karinis personalas vis didesniais kiekiais turės atsikelti Kanadon aptarnauti mūsų gynybos įrenginių.

Virš to yra faktas, kad kontinentalinė oro gynyba, t.y. Kanados ir JAV gynimas kaip vieno vieneto, jau dabar yra kontroliuojamas iš JAV esančio štabo, kuriam vadovauja Amerikos karo aviacijos generolas.

Būdas, kuriuo šis visas reikalas buvo tvarkomas, ne tiktai dabartinės konservatorių vyriausybės, bet ir jų pirmtakų—liberalų, kurie ne tik užsakė Arrow, bet net privertė Avro kompaniją atidėti savo visus kitus planus civilinių lėktuvų statybai, kad galėtų susikoncentruoti karinių darbų vykdymui, sukėlė daug kartėlio, daug sąžinės tyrinėjimų ir daug visokių spėliojimų.

Nuodugniai viską apsvarsčius, prieinama beveik neišvengiamos išvados, kad karas darosi per brangus, jei ne visiems, tai tikrai šiam kraštui. Nuo šiol parlamentui tai bus pati didžiausia problema.

Bendruomenė ir sportas

Nepriklausomybės metu visose gyvenimo srityse žengėme dideliais žingsniais pirmyn. Tačiau bene didžiausį šuolį padarė lietuviškasis sportas. Šis tvirtinimas, gal daugeliui mūsų, atrodys nelabai realus, tad norėčiau jį paremti pavyzdžiais.

Nežiūrint caro priespaudos, Lietuvoje veikė mokyklos, įstaigos buvo leidžiamos slapta knygos ir laikraščiai. Veikė kooperatyvai, žodžiu, gyvenimas sukėsi panašiai kaip ir kituose Europos kraštuose, su tuo skirtumu, kad buvome svetimų valdomi. Tačiau norėčiau surasti nors vieną istoriką, kuris patvirtintų faktą, kad Lietuvoje sportas buvo pažįstamas pilna to žodžio prasme, kad Kaune ar Vilniuje veikė (nekalbant apie mažesnius miestelius) kokie nors sporto klubai, kad eilinis miesčionis matė kokias nors sporto žaidynes, mokėjo į rankas paimti kamuolį ir mesti jį į krepšį, nustumti rutulį ar mesti ietį.

Besikuriant nepriklausomai Lietuvai, pakako tik perreformuoti mokyklas, įstaigas, pakeisti valiutą, daugiau tautiečių pritraukti prie kooperatyvinio gyvenimo ir t.t. Nesakysiu, kad tai buvo lengvas kelias, tačiau aš pramintas, pažįstamas kiekvienam Lietuvos gyventojui, suprantamas kaip būtinybė jo kasdieninio gyvenimo.

Visai kitas darbas laukė mūsų pionierių (Dariaus, Arbačiausko, Dineikos) sportiniame kely. Jį teko vesti visiškai naujai, pradedant nuo sportinio elementoriaus raidžių "a b c", pritraukiant į šį, pasakyčiau, sportinės mokyklos suolą, nedidelį būrelį žmonių, mokant juos eilinių sportinio gyvenimo taisyklių. Ir palyginus per trumpą laiką, buvo pasiekta stebuklų: per nepilnus penkioliką metų, tapome pažįstami pasaulyje visose sporto šakose, laimėdami meisterių vardus, garbingai atstovaudami Lietuvą tarptautiniame forume. Taigi, grįžtant prie anksčiau tyvesnio tvirtinimo (apie padarytą sportinę pažangą), norėčiau paklausti: ar iškovojome pirmą vietą cukraus, sviesto gamyboje, knygų ir laikraščių leidime, kaip tai padarėme iškovodami Europos nugalėtojo titulą krepšinyje? Ar atsidūrėme kurioje nors šakoje pasaulyje ketvirtoje vietoje, kaip to atsiekėme stalo tenise ir šachmatuose? Praėję įvykiai ir statistika kalba pati už save.

Ir nedidelę Lietuvos sportinio gyvenimo dalelę atsivežėme išeivijon, nurodydami kelius jaunimui, skiepydami jame Lietuvos sporto tradiciją. Ir reikia džiaugtis, kad Kanados LB-nės nariai, toje plotmėje yra išskirtini iš kitų kraštų tautiečių, turėdami net du to krašto meisterius: šachmatų P. Vaitonį ir stalo teniso Pr. Gvildį. Tie du sportininkai, individualiai išsiskyrė iš organizuotų vienetų tarpo, garsindami netik lietuvio sportininko vardą, bet kartu ir mūsų valstybės, nes dalinai jų gražūs atsiekimai stipriai rišasi su nepriklausomybės laikotarpiu, jų pirmais žingsniais savame krašte. Tačiau jiems jau "ant kulnų lipa" ir sporto klubai, atstovaujami komandų paskirose šakose. Jos nesitenkina vien tik siauromis ribomis — rungtynėmis su lietuviškais klubais ar atstovavimu lietuviškojo sporto viename mieste, bet jų vardai jau linksniuojami visos Ontario provincijos ribose, drebinant ne kartą senų komandų su gražiomis tradicijomis sportinius sostus. Tai Toronto Aušros, Vyčio ir Hamiltono Kovo jaunimas, nesitenkinąs laimėjimais tuose miestuose, bet užtarnautai vykstas pirmenybėms į Niagara Falls, Wellandą, Hagersville, Grimsby ir kt. Jų išvykos, jų laimėjimai, be jokių prašymų ir pakvietimų spaudos atstovams, plačiai aprašomi laikraščiuose joedant nuotraukas, pažymint lituvių vardą. Ir visai teisingai "Draugo" korespondencijoje Tėvas Paulius, rašydamas apie Aušros sportą pažymėjo, kad dėka sportui, lietuvio vardas spaudoje yra nemažiau išgarsintas, kaip per minėjimus ar koncertus.

O mūsų bendruomenė? Ar ji turi sėdėti užmerkusi akis ir nematyti kokie sportiniai įvykiai bresta aplink ją, ar taip pat pridėti dalį įnašo sportuojančiam jaunimui? Manau, kad taip, nes šiandieniname išeivijos gyvenime sportas paliko neatskiriama gyvenimo dalis kiekvieno lietuvio, kiekvienos kolonijos, paskiros krašto LB-nės.

Negalime pasakyti, kad LB-nių valdomieji organai kreiptų lėmesį į sportą. Dar vis į jį žiūrima, kaip sakoma, "į vaikų žaidimą", pereinamąjį jaunuolio-ės brendimo laikotarpį, po kurio jis jau surimtės ir nusistovės grynai "tinkamesniam" visuomeniniam darbui ir šeimos gyvenimui. Labai klaidingas galvojimas, ypač žiūrint iš lietuviškojo taško. Kiekviena sporto organizacija šalia tiesioginės paimtos linijos — sporto kultivavimo ir tuo pačiu atžalyno fizinių ir dvasinių jėgų stiprinimo — turi dar vieną akstiną, tai lietuvybės palaikymą ir garsinimą mūsų Tėvynės vardo.

Šiais ir ankstyvesniaisiais metais mūsų klubai tenkinosi išvykomis tik Ontario provincijoje, dalyvaudami pirmenybėse prieš svetimtaučių komandas. Ir reikia džiaugtis jų laimėjimais, ypač Toronto Aušros atsiektais gražiais vaisiais. O kas gali žinoti, gal jau ateinančiais metais teks vykti į Winnipegą, Calgary ir Vancuoverį rungtynėms, su lietuvišku užrašu ant sportinių marškinėlių?! Lengva yra finansiniai paremti vieną asmenį (šachmatininką), stalo tenisininką), tačiau sunkiau yra dviejų mėnesių laikotarpyje sudaryti fondą visos komandos kelionei, ją paruošti rungtynėms techniškai (apmokamas treneris, masažai, kamuoliai) ir bendrai aprūpinti materialiai.

Gaila, kad nei paskirų kraštų LB-nių Tarybų suvažiavimuose, nei tame pačiame PL Seime, nerasta ir nerandama valandėlės laiko aptarti jaunimo ir sporto ateities problemų. O ji iškilo ne taip jau staigiai, spontaniškai, bet kiekvienais metais užimdama vis platesnius barus. Kiek geriau ir arčiau jaunimo atsistojo lietuviškos parapijos su šeštadieninėm mokyklom ir šiandieną aiškiai moraliai ir finansiškai remdamos sportą, Toronto, Montrealio ir Hamiltono bažnyčios, net priglausdamos po savo stogu paskirus tų miestų klubus, ar net suteikdamos jiems sąlygas žaisti rungtynes savo salėse, kaip pav. Montrealio AV ir Toronto Prisikėlimo parapija. Tačiau to nepakanka. Išeivijos lietuviškuoju sportu turi susirūpinti ir mūsų veiksniai. Nepakanka ateiti į rungtynes ir paploti už kiekvieną įmestą krepšį, tyliai džiaugtis, kad juo rūpinasi parapijos, ar kad jis vakare susirenka pobūviui į salę. Ne. Sportuojantis jaunimas įrodė, kad parapiojs rėmuose jis uždarytas negali būti. Pats Kanados ir JAV gyvenimas jį išvedė į platesnius vandenis, o tuo tik reikia džiaugtis, atsimenant kokią reikšmę turi sportas šiame krašte ir koks susidomėjimas yra sportu šių kraštų gyventojų tarpe.

Net ir Michailovo "Tėvynės Balse", komentuodamas Br. Keturakio straipsnį "Naujienose" "Kur mūsų sportinis prieauglis?", V. Utenis taip jį pradeda: "Dar taip neseniai "veiksnių" spaudoje apie sportą rašą baronai, šulaičiai, keturakiai iš kailio nerdamiesi bandė nubraukti Tarybų Lietuvos sportininkų laimėjimus ir kėlė į padanges emigrantus sportininkus. Tai, žinoma, buvo nelengva visų pirma todėl, kad apie Lietuvos sportininkų laimėjimus vis daugiau pastaruoju metu sužino emigrantai. Ir šių faktų šviesoje išryškėjo kokioje apverktinoje sic!—K.B.) būklėje, palyginus su gimtuoju kraštu, yra emigrantų sportinis gyvenimas". Metęs visą kaltę mūsų veiksniams, V. Utenis savo komentarą baigia: "... čia pat norisi pažymėti, kad prie emigrantų "sportinio prieauglio" pažangos daug kuo galėtų prisidėti ir glaudūs ryšiai su Tarybų Lietuvos sportine visuomene". Jeigu tai būtų įmanoma, Lietuvoje užaugęs jaunimas, atvykęs draugiškoms sporto varžyboms į Kanadą, savo akimis įsitikintų apie melangingą propagandą išeivijos atžalyno atžvilgiu, kuris anot okupanto, yra uždarytas tik vergų pirklių fabrikuose ir nieko daugiau, apart mašinos, nemato. Jis pats įsitikintų gražiais išeivijos lietuvių sportininkų atsiekimais ir laimėjimais, prie kurių prisidėjo visa lietuviškoji bendruomenė.

Tad Kanada tebūna pirmoji, kuri pralauš pirmus ledus mūsų sportuojančio jaunimo rūpesčiuose, paguosdama ir paremdama jį visomis jėgomis, panašiai kaip politinio, kultūrinio ar šalpos darbo plotmėje.

K. Baronas.

Dar mūsų spaudos reikalais

Paskiausių keletos mėnesių bėgy stebėtinai suaktualėjo mūsosios spaudos temos. Jau teko girdėti visai rimtų pastabų, kad ilgoką laiką buvusi gana lėkšta savuoju turiniu lietuviškoji išeivijos spauda, dabar jau pasidarė visiškai įdomia ir visados laukiamas kiekvienas naujas bet kurio laikraščio numeris. Išties, naujosios lietuviškąjį gyvenimą liečiančios temos, telkia labai daug galimybių mūsų laikraštininkams parodyti savuosius sugebėjimus ir leidžia turimus talentus išnaudoti iki pačių jųjų galmių.

Šios dienos aktualiausi klausimai

Tik pagalvokime, tokios dėkingos spaudai temos, kaip Lietuvos pasiuntinio Vatikane degradavimas, vertingi LF Bičiulių Niujorke suruošti pokalbiai lietuviškomis temomis, nuolatinio liet. spaudos korespondento akreditavimas Vašingtone, sovietų patikėtinio JAV-se L. Kapočiaus pravesti pokalbiai Niujorke ir Čikagoje, suintensyvėjęs užsienio lietuvių puolimas sovietinamos Lietuvos pareigūnų kalbose, A. Landsbergio "Penkių stulpų" dramos kontraversija, J. Meko straipsnis sovietiniame žurnale, V. K. Jonyno žinomojo kūrinio "Penktoji Avenue" įteikimas Kauno politechnikos instituto atstovui, B. Sruogos "Milžino paunksmės" kylanti nauja įvertinimų banga, dar vis tebebanguojantis nuosmūkio reikalais erzelis ir t.t. ir t.t. Turint tokią puikią laikraštinę medžiagą, savaime suprantama, skaitytojai yra itin užinteresuoti ir kiekvienas savo skaitomuose laikraščiuose laukė ir tebelaukia, kaip tos temos bus pateiktos mūsų periodikoje. Ir čia, deja, kaip jau eilė įvairių laikraščių skaitytojų yra atkreipę šio straipsnelio rašėjo dėmesį, nevienam teko net ir gerokai savuoju prenumeruojamu laikraščiu nusivilti. Aišku, žmogus neradęs savo ieškomų temų ar pajutęs, kad jos žymiai siauriau išnagrinėjamos, kitu atveju, net ir visiškai nepaliestos, jau skuba ieškoti ir įsigyti tokį laikraštį, kuris galėjo patenkinti ne tik paprastą smalsumą, bet ir suteikti rimtą ir faktais paremtą informaciją. Kaip tik čia ir pradeda visuomenei paaiškėti laikraščių bendradarbių sugebėjimai ir pačių laikraščių informacijos lygis. Ar reikia tad stebėtis, kad laikraščių pardavimo vietose jau vis dažniau pritrūksta vienu ar kitų laikraščių numerių, dar dažniau, kaikurie egzemplioriai tiesiog susidėvi eidami per rankų rankas, kol visi besidomintieji tūlais įvykių aprašymais susipažįsta su medžiaga, kuri visiškai nebuvo spausdinta kituose laikraščiuose arba juose buvo pateikta perdaug jau atitraukta forma. Ir jokiu būdu negali žmogus suprasti, kodėl kaikuriems mūsų spaudos balsams tenka ignoruoti vienus ar kitus reikalus, negirdomis praeiti per visą eilę aktualių ir skaitytojų laukiamų temų, arba, bent kiek geresniu atveju, pasitenkinti lakoniška žinute, neretai dar labiau suklaidinančia skaitytoją, kuris tuomet jau nejuokais skuba gauti tuos laikraščius, kuriuose plačiai komentuojami ar aprašomi šios dienos lietuviškajame gyvenime būdingesni atsitikimai. Šiandien, turint tiek tikrai kontraversinių klausimų, sprendimų ar bent ryškesnių nuomonių laukiančių klausimų gal ir nevisai gera palikti savąjį skaitytoją nežinojime, apvilti jį ir priversti vis dažniau pagalvoti ar X. ar Y. prenumeruojamas laikraštis pilnai patenkina jį, ar jis, kaip lietuvis skaitytojas, pilnai susilaukia iš savo lietuviškojo laikraščio visapusiškos informacijos, ar kokie nors reikalai nėra sąmoningai bandomi nuo jo nuslėpti?...

Bėgimas nuo gyvybingųjų temų...

Svarbiausia ir kartu blogiausia yra tai, kad tūli laikraščiai tiesiog bėga nuo kaikurių temų, kaikurių klausimų nagrinėjimo, nors jie ir kaip svarbūs, kaip įdomūs būtų visiems lietuviškiesiems reikalams. Toks elgesys ypač ryškus keletos paskutiniųjų mėnesių laikotarpy ir jie aiškiai liko pastebėti netik pačių laikraščių bendradarbių, bet ir skaitytojų visumos. Tenka tik gailėtis, kad mes, lietuviai, esame labai jau nerangūs savąsias nuomones prisiversti laiškais išreikšti ir pasiųsti juos savo skaitomų laikraščių redakcijoms. Prieš kiek laiko, kaip tik teko šį reiškinį tyrinėti ir neplačiame būrelyje surinkti tautiečių nuomones. Ir jei gautieji atsakymai galėtų būti bendri ir daugumai, bene pačia pagrindine laiškų nerašymo priežastimi būtų toji, jog absoliutinė dauguma lietuviškųjų laikraščių neturi nuolatinio laiškų redakcijoms skyriaus, kuriame būtų spausdinama bent dalis gaunamų skaitytojų atsiliepimų. Girdi, ką ten rašysi, jei visvien dėmesio nekreipia. Jei spausdintų tokius laiškus, esą, ir kiti skaitytojai patirtų vienas ar kitas nuomones, taipgi savo laiškais pritartų ar atmestų, tokiu būdu, bent

(Nukelta į 9 psl.)

Svarbus Pilietybės ir Imigracijos Ministerio pranešimas,

Kad džiaugtumeis kanadišku gyvenimu...

mokinkis angliškai ar prancūziškai

Išmokimas anglų ar prancūzų arba abiejų kalbų jums padės pilniau džiaugtis kanadišku gyvenimu.

Jūs, žinoma, norėsite ir toliau skaityti laikraščius ir knygas savo gimtąja kalba, tačiau pilnumoje suprasite ir galėsite džiaugtis kanadiškuoju gyvenimu tik tada, kai išmoksite kalbėti ir skaityti angliškai ar prancūziškai, žiūrint kuri iš tų kalbų dominuoja jūsų vietovėje.

Tai jus įgalins pasinaudoti tokiu kultūriniu ir pramoginiu gyvenimu, kaip namų ar mokyklos organizacijos, socialinės grupės, klubai, teatrai, paskaitos, televizija, radijas, laikraščiai, žurnalai ir knygos.

Be to, jūs galėsite keliauti po Kanadą daug lengviau ir su didesniu malonumu, jei suprasite anglų ar prancūzų... ar abi kalbas.

Anglų ir prancūzų kalbos vakariniai kursai vyksta beveik visose vietovėse. Informacijų apie šias klases kreipkitės į vietos mokyklos vedėją, kunigą ar pas artimiausią Pilietybės ar Imigracijos pareigūną.

Ellen L. Fairclough,
Minister of Citinzenship and Immigration.

52-5

Tvirtinama, kad

lietuvis neperka pas lietuvį.

Netiesa! Mūsų firmoj pirko jau net 3 lietuviai! O dabar pirks ir daugiau, nes prieš Velykas prekės yra

YRA ATPIGINTOS VISU TREČDALIU!!!

Ir tik prieš Velykas!!

Yra proga pirkti labai pigiomis kainomis: pav. MUZIKOS KABINETAS (Radio su patefonu) STEREOFONIC
už dol. 459.00, kurio normali kaina dol. 649.00
už dol. 299.00, kurio normali kaina dol. 489.00
Ir panašiai, ir panašiai...
Mažesnių kainų jūs nerasite visame Toronto mieste.

NEPRALEISKITE VIENINTELĖS PROGOS.

ELECTRO-RADIO CENTRE CO.
355 RONCESVALLES AVE., Toronto 3, Ont. TEL. LE. 1-4435

Kas keliatės į kitą butą ir norite pigia kaina pervežti savo baldus, kreipkitės telefonu
LE. 3-1435
BR. STONČIUS

Dovanų siuntinius artimiesiems Lietuvoje siųskite per TALKOS Prekybos Bendrovę Londone.

TALKA siuntinio siuntėjui persiunčia siuntinio gavėjo parašu pakvitavimą, kad siuntinys gautas Lietuvoje.
TALKOJE užsakius — siuntinys išsiunčiamas sekančią dieną ir pasiekia adresatą Lietuvoje per 3-5 savaites.
Per TALKĄ siunčiamos siuntinys yra apdraudžiamas ir įmokami visi kaštai: sovietinio muito mokestis, išperkama siuntiniui licenzija ir apmokami visi persiuntimo mokesčiai. Siuntinio gavėjui Lietuvoje tereikia jį atsiimti vietiniame pašte — **nemokant jokių papildomų mokesčių.**

Štai keletas ištraukų iš naujojo TALKOS kainoraščio:

100% vilnonės medžiagos vyrų ar moterų kostiumams (visos medžiagos turi jaustą įrašą "Made in England — All Wool"), įvairių spalvų, už vieną jardą	$ 8.50
100% vilnonės medžiagos moterų suknelėm, raštuotos ar lygių spalvų, už vieną jardą	$ 3.80
"Crombie" geriausios rūšies medžiagos paltams, už vieną jardą	$13.50
Vilnonė megzta suknelė, lygių spalvų	$26.40
Jaunosios vestuvinis apredas, pilnas komplektas	$51.60
Vyrų Nylono viršutiniai marškiniai	$ 8.60
Šveicariškas "Cyma" (Triplex) rankinis laikrodis, 17 akmenų, nerūdyjančio plieno, antimagnetinis, hermetišku uždaru, nebijąs sukrėtimų	$56.80

(Sužymėtose kainose yra įskaitytas sovietinis muitas, siuntimo licenzijos mokestis ir persiuntimo išlaidos. Už kiekvieną siuntinį papildomai mokamas nežymus patarnavimo mokestis).

Jokių kitų paslėptų mokesčių nemokate jei siunčiate per TALKĄ. Be čia sužymėtų prekių, per TALKĄ galite užsakyti vaistus, maistą ir įvairias kitas galanterijos prekes.

Rašykite dar šiandien:
TALKA PREKYBOS BENDROVĖ
Skyrius Nr. 19
1, Ladbroke Gardens, London W. 11.
Gr. Britain.

Pavergtoje tėvynėje

Dvi perkūnijos šią žiemą perėjo Vilnių: sausio 24 d. vakare ir naktį iš vasario 20 į 21 d. Vilniaus oro biuro viršininkė J. Ralienė paaiškino korespondentui, kad žiemą perkūnija pasireiškia tada, kai viršum praeina labai dideli ciklonai, kurie sukelia stiprų vėją ir atšilimą. Kai žemėje oras atšyla, pradeda kilti augštyn ir debesyse esant elektros krūviui iššaukia perkūniją.

Išėjo K. Bugos raštų I t. Jame telpa jo raštai parašyti 1907-1917 m. laikotarpy. Be smulkių strp. ir medžiagos K. Jauniaus biografijai, čia telpa studija "Apie lietuvių asmens vardus", paskelbta 1911 m., eilė rusiškuose žurnaluose spausdintų straipsnių ir Z. Žinkevičiaus bei J. Kabelkos ilgas straipsnis "Kazimieras Būga".

Utena plytas statyboms iki šiol gabenusis iš Anykščių ir Dusetų rajonų. Dabar pradėtas statyti plytų fibrikas Morkūnų kaime.

Karių kultūros universitetas įkurtas Vilniaus Karininkų namuose. Jame būsią trys fakultetai: literatūros, dailės ir muzikos. Per 3 mėnesius lankytojai klausysią bendrą kursą, o po to prasidėsią "užsiėmimai atskiruose fakultetuose". Pirmąją paskaitą vasario 15 d. skaitė kultūros min. pavaduotojas M.Meškauskienė, tema: "Tarybinio meno ir literatūros uždaviniai TSKP XXI suvažiavimo nutarimų šviesoje". Lektoriais numatyta keletas profesorių ir eilė kitų kultūrininkų lietuvių. Paskaitos betgi greičiausiai vyksta rusų kalba, nes lietuvių karių Vilniuje juk labai mažai tėra.

(E) Naujieji Vilniaus miesto klinikos rūmai Antakalnyje atidaryti gruodžio 5 d. Klinikinėje ligoninėje yra 300 lovų, auditorijoje 200 vietų. Naujoje klinikoje dirbs 68 gydytojai, 238 felčeriai, akušerės, medicinos seserys ir kiti tarnautojai.

(E) Suvalkijos invalidų namai veikia Katiliškių kaime. Namuose apgyvendinta 70 asmenų. Baigti mūryti nauji pastatai 100 invalidų.

(E) Tris metus statė—kol sienos pradėjo griūti. "Tiesoje", XI. 29., skundžiamasi: "Prieš trejus metus "Ventos" kolūkio žemdirbiai džiaugėsi, kai Mažeikių statybos valdybos darbininkai padarė pamatus naujai karvidei. Bet tas džiaugsmas jau seniai atslūgo, nes statybai ir galo nematyti. Neseniai pradėjus betonuoti grindis viduje, išvirto vienas galas mūro sienos".

(E) Tarp Klaipėdos ir Smiltynės kursuos dizelinis keltas, kurį pastatė Kauno laivų remonto dirbtuvės. Be kelių šimtų keleivių keltas galėsiąs perkelti į Neringą ir 8 automašinas.

(E) Keli šimtai geologų 1958 m. tyrinėjo kaikurias Lietuvos vietas, kaip pranešė Vilniaus radijas gruodžio 1 d. Didžioji geologų dalis dirbo prie statybinių naudingų iškasenų (molio, žvyro, smėlio, dolomito ir kt.). Vasaros darbo metu ištirta daugiau kaip 130 įvairių naudingų iškasenų telkinių. Eksploatacijai būsią perduota 15 mil. kbm. molio, 35 mil. kbm. žvyro, 6 mil. kbm. dolomito ir kitų žaliavų klodai, bet nepasakyta, kuriame gylyje tie klodai. 14-je rajonų buvo rasta kalkių klodai, kurie bus panaudoti rūgščių dirvų kalkinimui, kalkių gamybai ir kitiems reikalams. Pietų Lietuvoje didelis geologų skaičius vykdė geologinę nuotrauką ir požeminių vandenų tyrimą. Tyrimai padės išspręsti miestų ir kaimų aprūpinimą vandeniu klausimą. Buvo aiškinti ir mineralinių vandenų ištekliai. Geologų dėka jau ateinančiais metais ir Palangos kurortas turėsiąs mineralinių vandenų šaltinius. Toliau geologai perdavė eksploatacijai 60 artezinių šulinių. Giliais gręžimais buvo tiriama naftos ir dujų problema. Pirmieji šio didelio darbo žingsniai esą neblogi. Baigiamas ruošti spaudai Lietuvos naudingų iškasenų vadovas, geologinis žemėlapis ir kiti geologiniai veikalai.

(E) Lietuvos turistinių kelionių biuras neseniai įkurtas Vilniuje. Biuro direktorius Leonas Žilevičius. Biuro pagrindinis uždavinys būsiąs suorganizuoti "turistines bazes", kuriose turistai galėtų sustoti pernakvoti. Tokios bazės jau esančios suorganizuotos Anykščiuose, Trakuose, Ignaline, Birštone. Sakenčiais metais būsią daugiau tokių bazių. Tarp kitko numatyti turistams trys maršrutai: Vilnius - Ryga - Talinas, toliau Vilnius - Trakai - Birštonas ir Kaunas - Klaipėda. Gausią turistinių patalpų ir Nidoje. Varniuose ir keliose kitose vietose bus organizuojamos užeigos studentijai, kur studentai papigintomis kainomis galės atostogauti, tačiau turės patys save aptarnauti. Biuras kartu su kitomis institucijomis ruošia ir kelionės literatūrą turistams.

HAMILTON, Ont.

Šv. Kazimiero minėjimas kovo 8 d. LNamuose ateitininkų buvo suruoštas visu atsidėjimu. Scena buvo papuošta dideliu kryžiumi, šventojo paveikslu ir raudonų gėlių puokšte. Didinga LN salė skendo prieblandoje, o įvairiaspalvis scenos apšvietimas savotiškai atitiko minėjimo dvasiai. Ramūs, aiškūs, gilūs ir prasmingi prelegento dr. J. Sungailos paskaitos žodžiai, puikiai perduoti mikrofono į tolimiausius salės kampus, visus minėjimo dalyvius perkėlė į Šv. Kazimiero laikus. Pagarba ir padėka dr. Sungailai, kuris tik 30 minučių trukusioje paskaitoje kondensuotai perdavė susirinkusiems viską, kas svarbiausia, apie mūsų šventąjį.

Po trumpos pertraukos sekė meninė dalis, išpildyta sol. Janinos Liustikaitės, kuriai akomponavo kun. Br. Jurkšas. Toliau ėjo, ypač daug publikos simpatijų susilaukęs, Tautinių Šokių Grupės pasirodymas. Mūsų kolonijos jaunimas puikiai pašoko Kubilą, Lenciūgėlį, Klumpakojį ir bisui Kalvelį. Silvija Martinkutė, Kaminskaitė ir Lina Verbickaitė pasakė eilėraščių.

Minėjimą baigė ateitininkų kuopos pirm. J. Pleinys padėkodamas visiems svečiams bei programos išpildytojams ir paprašydamas sugiedoti Tautos himną. Prie įėjimo surinkta $88 aukų, o minėjimo išlaidų susidarė apie $150. Salėje buvo susirinkę apie 250 lietuvių.

Vasario 16 ir Saleziečių gimnazijų rėmėjų būrelių vadovai maloniai prašomi surinkti aukas ir pristatyti jas k-jos iždin. St. Bakšiui iki balandžio 1 d.

"Milžino paunksmės" spektaklis, ruoštas LN Fondo v-bos, pranešė su retu pasisekimu ir davė $639,97 gryno pelno. Ruošiant šį vaidinimą, v-ba pirmą kartą drįso kreiptis į LN narius, prašydama jų talkos. Ir, reikia pabrėžti, kad neapsivylė. Buvo išsiuntinėta 265 nariams 530 pakvietimų su atitinkamais laiškais, kuriuose buvo prašoma juos pasilikti sau arba išplatinti, o kurie to negalėtų — juos grąžinti. Įdomūs rezultatai: už 208 pakvietimus buvo gauta iš narių $520, 267 pakvietimai buvo grąžinti ir 27 nariai 55 pakvietimų negavo iš pašto arba pametė. Tad tik didelės LN narių pagalbos dėka šis parengimas praėjo su tokiu pasisekimu.

Šiuo pirmuoju savuose namuose spektakliu LN Fondo v-ba užbaigė pirmąjį LN įsigijimo darbe šuolį. Šekantieji 3 metai bus intensyvaus lėšų telkimo laikotarpis, po kurio turėtų būti pereita prie paskutinio veiksmo šioje HLN įsigijimo trilogijoje—pilno lietuviško centro Hamiltone įkūrimo. Tad visi į šį didįjį tautinį tikslą ir pamatysime, ką gali padaryti nors ir maža, bet vieninga lietuviška Hamiltono ir jo apylinkių kolonija.

LN kinas vasario mėnesį davė $1.339,01 gryno pelno, įskaitant nuomą už salę sekmadieniais, kurios per tą mėnesį gauta $85.

Šį ketvirtadienį, kovo 19 d., mūsų kine pradedami rodyti du gražūs spalvoti sinemaskopiniai filmai "Hunters" su Robert Mitchum ir Bob Wagner ir "From Hell to Texas" su Don Murray ir Diana Varsi.

Kviečiame visus tautiečius į savąjį kiną atsilankyti.

Nauju LN nariu įstojo Kesiūnas Antanas, pradžioj įnešęs $40 ir pažadėjęs mėnesio bėgyje pridėti iki $100. Nuoširdus ačiū valdybos vardu. **Sk. St.**

Bankelis "Talka" vasario mėn. baigė padarydamas gana didelę apyvartą. Balansas suvestas $126.878,31. Sėrų s-ta $118.209,49, depozitai $4.859,71, kasoje $12. 535,45, išduota paskolų $108.624, 71. Įstojo 9 nauji nariai, tad dabar turima 316 narių, 16 depositorių ir 131 skolininkas. Leista išduoti naujų paskolų per vasario mėn. $25.980,30. Šią rekordinę sumą išdavus naujoms paskoloms kasoje pasilieka neperdaug pinigų ir tenka priminti nariams, kad daugiau pradėtų taupyti savame bankelyje. Ypač pasigendama vaikų taupytojų, juk visi vaikai gauna šeimų priedus, bet kodėl taip mažai tėvai atkreipia domės ir netaupo gaunamų čekių. Juk per eilę metų tos sumos atidėtos išaugs iki solidžios sumos, kuri duotų gražią pradžią vaikų mokslui.

Iš kelių šimtų vaikų taupo bankelyje vos kelios dešimtys. Taip pat daugelis iš mūsų turime paskolos lakštus ir galvojame, kad tai saugiausia vieta pinigams investuoti. Tačiau jie yra terminuoti ir nėra draudimo, mirties atveju sunkiau realizuojasi, nes yra vardiniai. Gi laikant tuos pačius pinigus bankelyje išmokamas nemažesnis 4,5% dividendas šėrų sąskaitoje ir yra draudimas mirties ir invalidumo atvejais iki $2.000. dydžio. Bankelyje laikydami tuos pinigus turėsime sau daugiau naudos ir kartu stiprinsime lietuvių pajėgumą, nes tais pinigais pasinaudos paskolų reikalingi.

Kalbant apie pinigų pritraukimą tenka prisiminti ir plačiųjų apylinkių lietuvius ūkininkus, kuriems kai reikalinga paskola tai randa kelią į bankelį. Tačiau tų pačių ūkininkų taupytojų visai nėra, o daugelis iš jų tvirtai stovi ir galėtų savo sutaupomis pilnai prisidėti. Jeigu visi ūkininkai tik skolinsis, o nei vienas netaupys, tai nebus įmanoma norinčius skolintis patenkinti. Tad kviečiami apylinkės ūkininkai stoti bankelio nariais ir taupyti jame. **J. D.**

Kaip šiandien atrodo HLN? Stebint iš šalies, kaip tvarkosi Hamiltono Liet. Namai, susidaro vaizdas, kad tie namai jau tikrai tarnauja lietuviškiems reikalams, po ta lietuviška pastoge pradeda kunkuliuoti visas Hamiltono lietuvių kolonijos gyvenimas. Scena ir sale pasinaudojama kultūriniams parengimams, vaidinimams, minėjimams bei susirinkimams. Vaidybos grupė "Aukuras" ir skautai bei skautės nemokamai gauna savo reikalams po kambarį. L. Namų aptarnavimui turi darbą trys lietuviai ir trys lietuvės. Iš savo pašalinių pajamų Liet. Namai finansiniai remia įvairias lietuviškas organizacijas. Bet kad dar daugiau suburti tautiečius apie LN, gera būtų įrengti lietuviškų laikraščių bei žurnalų skaityklą (pvz. kaip Toronto Liet. Namuose). Manau, kad tą padaryti būtų nesunku, kambarių tuščių dar yra, laikraščius bei žurnalus užprenumeruoti būtų galima iš pašalinių pajamų ir t.t. Malonu būtų, kad šį pasiūlymą LN v-ba pasvarstytų.

Atsimenu, kai prieš kelius metus grupė lietuvių patriotų su entuziastu St. Bakšiu priešaky, ėmėsi nepaprastai sunkaus darbo rinkti lėšas Liet. Namams įsigyti, tuo reikalu Hamiltone buvo įvairių kalbų bei pranašavimų. Bet štai šiandien — faktas įvykęs, namus turime. Hamiltono lietuvių kolonijai garbė. Didesnės kolonijos neturi tokių namų. Namai pavyzdingai tvarkomi, visuomenei laikas nuo laiko pranešama smulki pajamų ir išlaidų apyskaita, iš kurios matyti, kad LN finansinis stovis yra geras. Labai gaila, kad dar tam tikra dalis hamiltoniečių kažkodėl abejinga ir nepriside da prie LN rėmimo. Abejojimų jau nebegalėtų būti. Iš viso aiškiai matyti, kad tie namai visapusiškai pateisina savo tikslą ir nesvyruodami stokime į LN rėmimo fondą.

HLN narys K. Lukoševičius.

"ŽIBURIŲ" LINOTIPUI ĮSIGYTI

vajaus reikalu pereitą sekmadienį Hamiltone-lankėsi grupė vajaus komiteto narių. Pasitarime su vietos organizacijų atstovais buvo sutarta Hamiltone tam reikalui sudaryti specialią komisiją, į kurią sutiko įeiti: **kun. dr. J. Tadarauskas** — 59 Dundurn St. N.; **J. Pleinys** — 87 Sanford Ave. So.; **M. Kežinaitytė** — 124 Gladstone Ave.; **K. Mikšys** — 18 Barton St. N., **K. Gudinskas** — 61 Burlington St. W. ir **A. Pilipavičienė** — 13 Elm Ave.

Kas turėtų kokių vajui naudingų idėjų ar galėtų kuriuo nors būdu prie to darbo prisidėti, prašomi susižinoti su komisijos nariais. Jiems galima įteikti šiam reikalui aukas arba pinigus šėrams pirkti, o taip pat gauti platesnių informacijų.

Daugumai pasitarimo dalyvių išsiskubinus į apylinkės valdybos šaukiamą organizacijų atstovų susirinkimą, torontiečiai su pora likusių hamiltoniečių dar porą valandų praleido vaišingojo kun. dr. J. Tadarausko globoje klebonijoje, nei nepastebėdami lauke siautėjančio viesulo, net išvertusio bažnyčios kryžių su gabalėliu bokšto ir padariusio mažesnių apgadinimų.

Vajaus komisijos nariai grįžo į Torontą pakilia nuotaika ir su didelėmis viltimis. Darni Hamiltono kolonija, kuriai ir "T. Žiburiai" visada skiria daug dėmesio ir vietos; be abejonės, tinkamai pasirodys. O visiems vajaus rėmėjams nuoširdžiai dėkojame ir linkime sėkmės darbe. **A.**

ST. CATHARINES, Ont.

"Gintaro" vardu susibūręs į meno vienetą, Niagaros pusiasalio jaunimas, uoliai lanko pratimus, mokindamiesi šokti, dainuoti, sportuoti. Šio sambūrio tikslas puoselėti lietuviškąjį meną daina, šokiais ir vaidinimais. Tuo pačiu pasiekiamas ir svarbiausias tikslas: išlaikyti priaugantį jaunimą lietuviais prie lietuviškos parapijos.

Iki šiol "Gintaras" reiškėsi tik minėjimų progomis, bet balandžio 11 d. išeina viešu parengimu, tikėdamiesi sulaukti šilto visuomenės pritarimo ir daug svečių iš kaimyninių kolonijų, kaip Hamiltono, Toronto, Buffalo, Rochesterio.

Vakaras įvyks Slovakų salėje, Page ir Welland gatvių kampas. Šokiams gros orkestras iš penkių. Pradžia 6 val. vak., kad davus užtektinai laiko programai ir pasilinksminimui. Tai pirmas povelykinis parengimas Niagaros pusiasalyje, visų mėgiamam kampely susivažiuoti ir šauniai pasilinksminti.

Jaunimo globėjai.

Vasario 16 minėjimas. KLB St. Catharines apylinkė vasario 22 d. Tėvų Pranciškonų koplyčioje paminėjo Lietuvos nepriklausomybės 41 metų sukaktį. Minėjimas prasidėjo pamaldomis. Pamaldas laikė, šventei pritaikintą pamokslą pasakė ir maldą už tėvynę sukalbėjo Tėvas B. Mikalauskas. OFM.

Kalbėtoju buvo pakviestas R. Medelis iš Toronto, kuris padarė apžvalgą valdant Lietuvą kunigaikščiams: Kęstučiui, Vytautui, Lietuvos nepriklausomybės laikmetį ir dabartinį Lietuvos okupacijos gyvenimą. Kalbėtojas labai jautriais žodžiais išreiškė savo mintis ir baigęs kalbą buvo palydėtas ilgu plojimu.

Po paskaitos sekė meninė dalis, kurią išpildė operos solistas A. Paulionis ir vietos skautai: Vyda Butkutė, Irutė Grigaitė, Audronė Pavilčiūtė, Laima Grigaitė, Danutė Piliponytė, Marius Šetkus ir Vytas Paulionis. Skautams vadovavo A. Šetikas.

Minint Vasario 16 Bendruomenei daug padėjo pp. Galdikai, kurie globojo atvykusį paskaitininką iš Toronto ir paruošė pietus minėjimo rengėjams.

Kalbėtojas R. Medelis nepaėmė ne cento už atvykimą. Tėv. B. Mikalauskas davė veltui patalpas minėjimui. Didžioji padėka tenka sol. A. Paulioniui, kuris turėjo daug vargo programai pasiruošiant, nes jo nuolatinis pijanistas prieš minėjimą susirgo. Tačiau A. Paulionis nieko nepaėmė iš Bendruomenės už savo vargą, pareikšdamas: "Mano dalį skirkite tėvynei Lietuvai".

Minėjimo metu buvo daroma rinkliava Lietuvos vadavimo reikalams. Aukojo: **po $7** — J. Sarapnickas ir J. Satkus; **po $5** — I. Sajauka ir St. Šetkus; **po $4** — J. Girevičius ir K. Stundžia; **po $3** — P. Polgrimas ir A. Staugaitis; **po $2** — A. Ambraziejus, V. Alonderis, P. Daugiras, J. Dilys, K. Jonušas, J. Kavalelis, A. Klimas, A. Gricius, V. Pavilčius, V. Platakis, K. Jesevičius, J. Markūškis, V. Satkus, A. Vyniautas, A. Visockis, J. Žemaitis; **po $1** — P. Baronas, K. Galdikas, Jonas Grigas, Juozas Grigas, J. Kolainis, A. Kuraitis, P. Meškauskas, V. Palujanskas, Z. Piliponis, J. Skeivalas, A. Švažas; **50 ct.** — J. Mackevičius. Viso surinkta $81,50.

Visiems prisidėjusiems minint Vasario 16-tą ir aukojusiems Lietuvos vadavimo reikalams dėkojame.

Bendruomenės valdyba.

Tikrai gražus veikimas. Praėjusiais metais B-nės valdyba visuotiniame susirinkime pasiūlė įsteigti skautų bei jaunimo rėmėjų draugiją, kas ir buvo priimta čia pat paskiriant keturius iniciatorius tą darbą atlikti.

Tik darbą pradėjus atsirado pakankama suma pinigų pasiųsti skautus į didžiąją stovyklą Amerikoje ir paimti antrą vietą Kanadoje po Toronto pasiųstų skautų skaičiumi.

Įsteigus draugiją pradžioje įsirašė tik 13 narių sutinkančių kas met mokėti po $1 nario mokesčio. Vėliau atsirado 30, dabar jau yra 54. Tapo įsteigta garbės rėmėjų kategorija. Jais patampa sumokėję nemažiau $5. Garbės rėmėjų jau yra apie 20. Yra paaukojusių daugiau kaip po $10.

Ir dar kas čia didžiai charakteringa, kad šio skautų ir jaunimo rėmimo priekyje stovi mūsų b-nės taip vadinami vienguingiai. Retas kuris jų nėra dabar draugijos narys ar garbės narys. Tuo būdu šie be šeimų lietuviai turi pasistatę savo tikslu sudaryti mūsų jaunimui tinkamas sąlygas veikti ir tuo būdu išsilaikyti lietuvybėje.

Šią vasarą skautai žada minėti savo dešimtmetį. Tokioms nuotaikoms esant — nebaisios svetimos audros. Tvirtas išliks lietuvis ir ištikimas savo tėvų žemei dėka visų lietuvių susipratimo. **Ežiukas.**

Lietuviai pasaulyje

JA VALSTYBĖS

Vysk. V. Brizgys Velykoms grįš į JAV ir Los Angeles per Velykas teiks Sutvirtinimo sakramentą.

Dariaus ir Girėno skridimui paminėti komitetas yra išsiuntinėjęs anketas organizacijoms ir pavieniams asmenims, prašydamas pasisakyti ar pritaria komiteto nusistatymui skridimo panėjimą organizuoti kasmet. Atsakymų terminas baigiasi kovo 31 dieną.

VOKIETIJA

Wehnen stovykla pastaraisiais metais buvo viena iš didžiausių lietuvių stovyklų Vokietijoje. Einant prie stovyklų likvidacijos ir stovyklose gyvenusius pabėgėlius kurdinant naujai įrengiamuose gyvenamuose namuose, 1958 m. rudenį kaikurios šeimos iš Wehneno stovyklos buvo perkeltos į Osnabruecką, kitos į Bremeną. Šių metų pavasarį vėl dalis šeimų iš Wehneno stovyklos bus perkeltos į Bremeną, kita dalis į už 10 km esantį Bad Zwischenahn. Tuo tarpu šeimos, kurių narių yra sirgusių Tbc ar dar tebesigydančių, numatytos perkeldinti į Vehrtę prie Osnabruecko, kur vykdomas naujai pastatytų namų įrengimas.

AUSTRALIJA

Naujoji Austr. LB Kr. Valdyba pasiskirstė pareigomis: pirm. Vyt. Skrinska, vicepirm. Iz. Jonaitis ir A. Adomėnas, šviet. ir kult. reik. vadovas T. Reisgienė, iždin. A. Kutka, sekr. V. Bitinas ir narys ypatingiems reik. E. Kalakauskas.

Vida Budrevičiūtė - Alekniėnė, Melbourno lietuvaitė, dirbanti mašininke technikos kolegijoje, laimėjo vienos televizijos stoties organizuotą grožio konkursą. Ji gavo $1.300 pinigais ir sau bei vyrui nemokamą kelionę aplik pasaulį. Laimėtoja Australijoje gyvena 9 metus.

Senukas prašo pagalbos

"...Šį laišką siunčiu gerbiamai šalpos organizacijos Vadovybei, nuolankiai prašydamas pagalbos savo ligoje ir senatvėje. Esu gimęs 1895 m. Per karą buvau evakuotas, išvežtas Vokietijon. Dirbau pas ūkininką. Užėmus rusams tą vietovę buvome įtarti kaipo priešai, tik dėl to, kad dirbame vokiečiams. Mat frontas. Be jokios kaltės buvome nuteisti mirti, ne tik aš, bet ir daug lenkų, rusų, bet per stebuklą likau gyventi, geriau pasakius atgailoti. Buvau pritrenktas ir paliktas gulėti. Žinoma, tik iš kitų sužinojau, kad manim rūpinosi gailestingų širdžių žmonės. Paskiau pasveikęs pradėjau dirbti. Pagaliau, vėl persekiojimai. Gyvenau barake, darbas sunkus—iš upės medžius traukti, uždarbis menkas, apsirėdyti nebuvo kuo, maistas — tai kiek iš Amerikos šelpdavo. Prisidėjo visuotinis nusilpimas ir taip įvairios ligos kankino. Kiek pagerėjęs dirbau prie bažnyčios zakristijonu, tik iš ten po kiek kunigas duoda dėl duonos. O dabar nuo 1957 m. sąnarių, kryžiaus ir nugarkaulio reumatas. Trūkumas vaistų: Vitaminų B Complex forte, vitaminų C. Įdedu du receptu — ampulių ir tablečių. Daktaras liepė pasirūpinti kur nors. Čia nėra, tik užrubežy galima gauti, bet kaip? Per radiją girdėjau šitą organizaciją, pasiryžau kaip nors parašyt. Mano raštas labai blogas, bet ir akimis blogai bematau. Kiek pradėjau pasėdėti. Šioj apylinkėj nėra kas parašo, esu vienui vienas, be sveikatos, nuplyšęs. Rusai manęs į Lietuvą nepriima, kad ten giminių ir turiu. Priima tik artimiausius (pas tėvus, pas vaikus, brolius; šiaip neturi teisės kviesti kiti giminės).

Prisipažinsiu, kol Stalinas gyveno niekas nenorėjo į ten važiuoti, vadinas į "Altajų" — visi įvairiai rūpinosi, kad tik pasiliktų čia, laisvėje ir arčiau savųjų, taip ir aš likau.

Dovanokit, kad čia daug ir gal netinkamo prirašiau. Turiu viltį, kad šis mano prašymas nors dalinai bus išklausytas, o aš nors maldoje prie Dievo Motinėlės atsiminsiu už geras širdis.

Su pagarba Juozapas...."

P.S. Kas galėtų šitam tautiečiui padėti, atsiliepkite į BALFo Centra — 105 Grand Street, Brooklyn 11, N.Y. Bydgoszcz yra buvusiame lenkų koridoriuje, vokiškai vadintas Blomberg.

A. LIŪDŽIUS, B.L.
VIEŠASIS NOTARAS
(Notary Public)
Advokatas iš Lietuvos.
Visi notariniai reikalai ir teisiniai patarnavimai,
morgičiai.
20 KING ST. E., HAMILTON
Telefonai:
Įstaigos JA. 7-5575
Namų FU. 3-8928

SUDBURY Ont.

Rekolekcijos, kurias labai sėkmingai pravedė kun. dr. J. Gutauskas iš Toronto šv. Jono Kr. parapijos, sutraukė daug lietuvių iš Sudburio ir artimųjų apylinkių. Būtų dalyvavę dar ir dagiau tautiečių, bet pūgos taip užpustė kelius, kad iš kaikurių vietų nebuvo įmanomas joks susisiekimas su miestu. Šiemet lietuvišką kleboniją išlaikė vaišingieji Z. A. Ribinskai, dr. E. O. J. Pudymaičiai, J. M. Kriaučeliūnai, A. V. Jasiūnai. Visose šeimose dalyvavo dar ir daugiau svečių misijonieriui pagerbti, o pas A. V. Jasiūnus ta proga viešėjo taip pat ir dr. J. B. Baltrušaičiai iš North Bay, seni draugai dar iš Lietuvos laikų. Misijonieriaus žodžius, tarytum perlus, įbertus į žmonių širdis, sudburiečiai dar ilgai minės, o gražus žmonių dalyvavimas dvasiniame susikaupime, vaišingumas ir duosnumas misijonieriui taip pat ilgai paliks atmintyje.

Violeta Jasiūnaitė, kaip praneša "The Sudbury Daily Star", išlaikė muzikos egzaminus su pagyrimu ir jau perkeliama į augštesnę piano muzikos mokyklą.

Danguolė Kriaučeliūnaitė taip pat su pagyrimu išlaikė egzaminus iš paruošiamojo piano kurso.

Metinės giedotos šv. Mišios su Libera už a.a. vyskupo Kazimiero Paltaroko vėlę buvo užprašytos P. ir P. Jutelių, St. Krivicko ir kitų panevėžiečių pirmojoje kovo pusėje. **Sudburiškis.**

Pralaimėjo rinkimus. Nepasitenkinimas komunistine Mine Mill unijos vadovybe jau seniai buvo jaučiamas darbininkų tarpe, tačiau tatai itin pasireiškė nevykusio streiko metu, kai unijos vadovybės netėsingumas ir įžūlumas atidarė daugeliui akis. Prie katalikų universiteto įsisteigė kursai darbininkų vadams paruošti ir supažindinti darbininkus su ekonominės politikos klausimais. Opozicija raudoniesiems vadeivoms viešai ir slaptai brendo. Viso to pasėkoje susidarė demokratinis frontas. Kovo 9 d. buvo rinkimai. Visi buvusieji INCO darbininkų unijos vadovai pralaimėjo visu frontu. Ir pačiai vadovybei ir kaikuriems darbininkams toks pralaimėjimas buvo tikra staigmena. Balsavime dalyvavo 80% darbininku. Reikia tikėtis, kad naujoji INCO darbininkų unijos vadovybė pagaliau bus išlaisvinta iš raudonųjų žalingos įtakos.

Naujojo unijos pirmininko pareiškimas. Naujasis Mine - Mill darbininkų unijos pirmininkas Don Gillis pareiškė, kad tuoj darys žygių, jog unija vėl būtų priimta į CLC (Kanados Darbo Kongresą), iš kurios buvo išmesta kaip komunistinė; kad nesusiriš su jokia komunistine partija; kad pakeis rinkimų taisykles; kad nuo dabar darbininkų unijoj nebus vietos komunizmui, ir, kad visi parėmusieji demokratinės partijos kandidatūrą — apie 10.000 — yra tvirtai nusistatę prieš komunizmą. D. Gillis gavo apie 2.000 balsų daugiau už savo varžovą, buvusį pirmininką M. Solski, kuris po pralaimėtų rinkimų, jaučiasi labai pavargęs ir žada išvažiuoti bent porai savaičių atostogų. Didžiausias komunistinės Mine-Mill unijos skyrius buvo Sudbury. Šitas netikėtas pralaimėjimas jiems sudavė tikrai skaudu smūgį. Naujoji vadovybė susidaro iš neseniai katalikų universitete įsteigtų darbininkų kursų lankytojų.

Maineris.

Delhi, Ont.

Naujas būrelis Vasario 16 gimnazijai remti. Pasunkėjus finansinei Vasario 1 gimn. būklei, jos vadovybė kreipėsi į viso pasaulio lietuvius prašydama paramos. Šis atsišaukimas neliko nepastebėtas ir Kanados lietuvių tabako ūkininkų kolonijoje.

Čia Vandos Jakubickienės ir Damutės Bartulienės pastangomis lietuviško žodžio išlaikymui tapo įsteigtas naujas būrelis Vasario 16 gimn. remti. Gimnazijos vadovybė naujam būreliui yra suteikusi Nr. 41 ir jo veikla oficialiai yra užskaityta nuo 1959 m. sausio 1 d.

Nors būrelis yra jaunas, bet gabių vadovių vadovaujamas ir gerų lietuvių remiamas per tą trumpą laiką yra surinkęs aukų per $130.

Į būrelį yra įstoję ir pasižadėję kiekvieną mėnesį mokėti po $1 šios lietuviškos šeimos bei pavieni asmenys: Bartuliai, Matukai, Vitkauskai, Jakubickai, Jakaičiai, Kaziukonis, Bačėnai, V. Vaitkus, Mulevičiai, Miceikai, Rutkauskai, Laureckai, Rudokai, P. Pargauskas, V. Kunkulis, Budreikai, Aleliūnai, Olekai, Grincevičiai, Idai, Balčiūnai, Povilaičiai, kun. Rickus.

Daugumas iš paminėtų asmenų jau yra sumokėję iš anksto už visus metus po $12. Be abejo jų šitoks reikalo supratimas labai palengvina vadovių darbą, bet jei kas dėl finansinių sunkumų ir negalėtų iš anksto apsimokėti, tai būrelio vadovės yra pasišventusios visuomet šiam kilniam lietuviškam darbui patarnauti. Ta pačia proga prašoma į šį kilnų lietuvybės bei lietuviško žodžio išlaikymo darbą jungtis ir daugiau lietuvių, nes kiekvienas paaukotas centas stiprina mūsų lietuvybės gretas ir ruošia naujus ir jaunus kovotojus ateities Lietuvai. **S. J.**

Ruošiant Vasario 16-sios minėjimą gauta nuostolio $50,76, kurį sutiko padengti KLK Moterų D-jos Delhi skyrius, Tillsonburgo Liet. ūkininkų klubas ir Delhi LB valdybos.

Nepriklausomybės dienos minėjimo proga surinkta auku Tautos Fondui $100. Aukojo: **po $5** — Augaitis, A. Augustinavičius, Guoga, Kairys, kun. Alf. Kairys, B. Rudokienė. **Po $3** — Au-Rickus, Stradomskis. **Po $4** — Bendikas, gustinavičius sjr., Pargauskas, Povilaitis, Pūkas. **Po $2** — Astravas, Ažubalis, Budreika, Janušauskas, Klimavičius, Mačiulis, Račys, A. Rickus, Rimkus, Rugienius, Stonkus, Šernienė, Šiurna. **Po $1** — Galeckas, Gudinskas, Kazakevičius, Lingaitis, Masiulis, Miceika, Šimutis, Veiverienė, Zadurskis, Zgrundo, Žemaitis. **50 ct.** — Nežinomas. **$8.50** — KLB Delhi apyl. valdybo.

KLB Delhi apyl. v-ba.

Taupyk ir skolinkis bankelyje "Talka"
Išduodamos paskolos iki $3.000, morgičių paskolos iš 7% iki 50% turto vertės. Indėliai, paskolos ir nario gyvybė apdrausta.
DARBO DIENOS: antradieniais ir penktadieniais 6 - 8 val. vakaro, Minden Building, 20 King St. E., notaro A. Liudžiaus įstaigoje II augšte, tel. JA. 7-5575. Sekmadieniais 12-2 val. p.p., parapijos bibliotekoje, 58 Dundurn St. N.
Susirašinėjimo adresas: 15. Homewood Ave., Hamilton, Ont.

SIUNTINIAI Į LIETUVĄ, LATVIJĄ ir kt. Rusijos kraštus siųskite savo giminėms ir artimiesiems siuntinius per
SAKAS PARCEL SERVICE
sent by
Ukrainska Knyha
755 Barton St. E., Hamilton, Ont.
Tel. LI. 4-7239
Jūsų siuntiniai yra garantuoti ir apdrausti. Galite siųsti maistą, avalynę, vaistus bei rūbus nuo 4-19 sv. Muito mokestis yra Ukrainskos Knyhos nustatytas.
Mūsų krautuvėje Jūs rasite: avalynės, skaručių, odinių švarkų, skutimo, kirpimo priemonių ir kt. Mes turime didelį pasirinkimą kostiumams ir paltams medžiagų. Taip pat siunčiame maistą, vaistus ir kt. iš Europos. **Siuvama mašina su muitu ir siuntimo išlaidomis $175.00.**
Mes Jums patarnausime greitai, nuoširdžiai ir teisingai.
Darbo val. 10 ryto - 7 val. vakaro, išskyrus pirmadienius.

Dėl mokesčių nuo dividendo

Yra valdžios parėdymas, jog jei išmkoama $100 ir daugiau palūkanų ar dividendo tokiu atveju bankai ir bendrovės turi pranešti mokesčių inspekcijai asmenis, kuriems tai išmokėta.

Štai keletas "Lito" narių, kurie turėjo apie $3.000 indėlių "Lite" labai pasipiktinę "Lito" vadovybe už gautus pranešimus ir prikaišioja, kam ji tokias "štukas" krečianti. Jiems kiti bankai tokių pranešimų nesiuntinėje. Žinoma ne: nes kituose bankuose už $3.000 gaudavo palūkanų mažiau kaip $100. Asmenys, kurie kituose bankuose turėjo 4.000 ir daugiau klausimo nekelia, nes jie ir iš kitų bankų tokius pranešimus gaudavo. Jų gaunamos palūkanos viršydavo $100. Jiems aišku, kad tai nėra "Lito" išmonė ir "Litas" jokių parėdymų neleidžia ir neturi teisės leisti.

Pagaliau tie asmenys padarė išvadą, kad todėl neapsimoką laikyti pinigus "Lite". Tai išvada panaši į asmens, kuris sakytų neapsimoka uždirbti daugiau kaip $1.000 į metus, nes jei uždirbsi daugiau — reikės mokėti mokesčių. Kas nori uždirbti daugiau, tam apsimoka laikyti pinigus "Lite", negu kuriame iš didžiųjų bankų. Kas yra nusistatęs iš principo prieš mokesčių mokėjimą, tam išviso nereikia turėti turto.

Štai trys pavyzdžiai išaiškins, jog visokiu atveju "Lite" verčiau laikyti pinigus, negu kituose bankuose.

I pavyzdys: Jūs turite $3.000. a) juos laikote "Lite": gaunate dividendo $127,50, sumokate mokesčių $16, jums lieka gryno dividendo $111,50 ir jūs turite nemokamai gyvybės draudimą $2.000.

b) Juos laikote kitam banke: gaunate palūkanų $82,50. Tokiu būdu už jūsų $3.000 "Lite" (jau sumokėjus mokesčius, kadangi gavote virš $100) jums dar lieka $29 daugiau dividendo ir dar $2.000 gyvybės draudimas.

II pavyzdys: Jūs turite $5.000.

a) Juos laikote "Lite": gaunate dividendo $212,50, sumokate mokesčių $28. Jums lieka gryno dividendo $184,50 ir nemokamas gyvybės draudimas $2.000.

b) Juos laikote kitam banke: gaunate palūkanų $137,50, sumokate mokesčių $18. Gaunate grynų palūkanų $119,50. Skirtumas $65 ir $2.000 gyvybės draudimas.

III pavyzdys: Jūs turite $10.000. a) Juos laikote "Lite": gaunate dividendo $425, sumokate mokesčių $55. Jums lieka gryno dividendo $370 ir be to $2.000 gyvybės draudimas.

b) Laikote kitame banke: gaunate palūkanų $275, sumokate mokesčių $35. Grynų palūkanų jums lieka $239. Skirtumas $131 dividendo ir $2.000 gyvybės draudimas.

Šie trys pavyzdžiai prikišamai įrodo ar apsimoka laikyti pinigus "Lite" palyginus su didžiaisiais bankais ir išaikina mokesčių baubą. Daug kas norėtų išvengti mokesčių, bet gyvenant modernioje ekonominėje gyvenimo santvarkoje, tai sunkiai įmanoma.

D. Jurkus, "Lito" ved.

Sibire yra lietuviškų parapijų

Ir mums Vakaruose dabartinis lietuvių gyvenimas Lietuvoje ir Sibiro tremtyje nėra paslaptis; apie tai sužinome iš įvairių šaltinių, bet tiksliausiai iš pabėgančių ar kitais keliais į Vakarus atvykstančių mūsų tautiečių.

Tokia galimybė vėl pasitaikė per šių metų Vasario 16 minėjimą Miunchene Vokietijoje, kur pranešimą apie Lietuvą ir Sibirą padarė visai neseniai iš Lietuvos atvykęs lietuvis, išgyvenęs ir Sibiro tremtį. Čia jo mintis ir perteikiame.

Lietuviai Sibire

Lietuviai Sibire tarpusavyje yra nuostabiai solidarūs. Daug pagelbsti ir kitataučiams, ten pat bevargstantiems. Už tai turi labai gerą vardą svetimųjų tarpe ir yra gerbiami. Apskritai, lietuviai aiškiai išsiskiria iš kitų tautybių ir yra laikomi "žydais" gera prasme. Lietuviai ir Sibire ir net visoje Rusijoje gyvena kiek geriau ir už pačius rusus, nes yra darbštesni, tvarkingesni, gabesni. Tokia kitataučių nuomonė esanti apie lietuvius.

Sibiro krašte išblaškytųjų lietuvių tarpe nepastebėti jokių nutautėjimo žymių. Neteko girdėti, kad lietuviai būtų sukūrę mišrią šeimą. Visi maži vaikai lietuviukai kalba gražiai lietuviškai.

Religinis gyvenimas Sibire labai gyvas. Ten yra daug ištremtų kunigų, todėl religinis aptarnavimas daugumoje yra patenkinamas. Kaikur yra susikūrusios net lietuviškos parapijos, yra lietuviškų kapinių.

Lietuva skiriasi ir išoriai

Kai tremtinys iš Sibiro per Gudiją grįžta į Lietuvą, tai Lietuva atrodo lyg užsienis. Pabaltijys ir šiandien išsiskiria iš visos Sov. S-gos. Kaip Vokietija šiandien skiriasi nuo Lietuvos, taip Lietuvą skiriasi kaimuose pastatų statyba. Lietuviškosios sodybos atrodo ir geresnės ir gražesnės. Keliai ir dabar geresni, kaip Sov. S-goje. Žmonės Lietuvoje apsirengę daug geriau, gražiau, skoningiau ir margiau, kaip visoj Sov. S-goj. Kaune žmonės daug geriau apsirengę, kaip Maskvoj ar Leningrade. Ir Rusijoje sutiktieji patys rusai, kurie yra buvę Lietuvoj, pasakoja, kad Lietuvoj ir drabužiai buvę geresni, ir keliai, ir žmonės...

Drabužiai svarbiau nei maistas

Gyventojai Lietuvoje gerai prisimena nepriklausomybės laikus ir dažnai kalba kaip apie gerus laikus. Žino tai ir jaunimas. Dabar beplaukią siuntiniai iš Vakarų į Lietuvą žmonėms sudaro geriausią vaizdą, koks skirtumas tarp "prakeikto Vakarų kapitalizmo" ir sovietiškos "laisvės". Siuntinius gauna maždaug kas trečia šeima, o susirašinėja dar daugiau.

Kaimo gyventojai, kurie nebuvo trėmimų paliesti, gyvena savuose namuose, tik daug kur namai jau griūva, prakiurusiais stogais ir beveik neremontuojami. Naujų privačių namų kaime statyti neleidžia.

Maisto problema Lietuvoje sunki, tačiau dar pakenčiama ir todėl maistas siųsti į Lietuvą ne būtina — gaila perdidelių muitų. Lietuva maisto atžvilgiu stovi dar geriausiai visoje Sov. Sąjungoje, nes Lietuvoj beveik kiekviena šeima stengiasi auginti kokį nors gyvulį. Lietuvoje miasto kainos žemesnės. Ir lietuviškasis jaunimas atrodo sveikiau. Tai ypač pastebima, kai į Lietuvą iš Maskvos ar kitur kokia nors proga atvyksta studentai. Tuomet lietuviai ryškiai išsiskiria: geriau apsirengę, augštesni, žvalesni, sveikesnės išvaizdos. Vistik ir Lietuvoje prie maisto krautuvių ilgai reikia eilėje stovėti. Net ir prie duonos daug kur reikia dar ir dabar išstovėti apie valandą, o anksčiau buvo dar blogiau. Ypač ilgai tenka stovėti eilėse ten, kur gyventojai sužino, kad bus atvežta naujų prekių: drabužių, batų ir t.t. Tokiais atvejais eilės pradeda rinktis jau iš vakaro.

Sunkiausia problema Lietuvoje yra drabužiai. Jie labai brangūs ir paprastas darbininkas iš savo uždarbio nepajėgia įsigyti. Drabužių siuntiniai Lietuvai yra labai reikalingi.

Miestuose labai sunkus butų klausimas. Tikrumoje butų beveik iš viso nėra. Butu vadinama vienas kambarys ir virtuvė—tai jau labai gerai! Paprastai, visa šeima gyvena vienam kambary. Privatūs namai lengva atskirti nuo nacionalizuotų; pastarųjų būklė daug blogesnė — jie beveik neremontuojami.

Iki šiol miestuose gatvių parašyti rusiškai ir lietuviškai. Davadinimai ant lentelių buvo užbar Vilniuje kaikuriose gatvėse paliekami vien tik lietuviški gatvių pavadinimai(?).

Grįžusiems iš Sibiro anksčiau buvo sunkiau kur nors apsigyventi, nes sunku buvo įsigyti reikalingus dokumentus. Dabar šis klausimas lengviau išsprendžiamas, ypač tiems, kurie grįžta į tas pačias vietoves, iš kurių buvo ištremti.

Yra ir girtuokliaujančių

Lietuviai "linkę" nugerti ir tėvynėje... Gal tai svetimųjų įtaka, o gal nenormalių laikų pasėkos, tačiau girtuokliavimas didelis. Ypačiai geria kaime. Kaime daug gaminama ir "samagono", nes jis perpus pigesnis. Dėl to yra jau ir išsigimimų - atbukusiais protais besimokančio jaunimo. Prieš girtuokliavimą labai smarkiai kovoja kunigai per pamokslus. Paskutiniu laiku prieš girtuokliavimą veda kovą ir valdžios pareigūnai — milicija, bet iš to pasėkos menkos, nes tokie "kovotojai" dažniausiai patys girtuokliauja.

Bažnyčios pilnos tikinčiųjų

Bažnyčia, nors engiama, bet veikia, gal net stiprėja. Bažnyčios perpildytos. Lanko ypač kaimiečiai. Aplamai kaimuose bažnyčią lanko visi, gal išskiriant tik kaikuriuos tarnautojus, pvz. mokytojus. Į bažnyčią keliauja žmonės iš tolimiausių apylinkių. Nuosavų arklių niekas neturi, o iš kolchozo sunku gauti, todėl žmonės eina pėsti ar važiuoja dviračiais. Dviratis dabar geriausia kaimo susisiekimo priemonė.

Pilnos bažnyčios ir miestuose. Vyksta pamaldos ir Kauno Sobore, tik šioje bažnyčioje neleidžiama skambinti varpais.

Antireliginė propaganda buvo ir išliko stipri iki šiol, tačiau po 1953 m. visgi šiek tiek silpnesnė.

Bažnyčiose leidžiama daryti rinkliavas bažnyčios išlaikymo reikalams, tačiau ir šios pajamos valdžios oficialiai kontroliuojamos. Iš jų išmokami atlyginimai kunigams.

Žmonės laikosi religinių papročių, apeigų. Laidotuvių būna ir grynai komunistinių — jas lengva atskirti: be kunigo, karstas raudonai dažytas ar apmuštas raudona medžiaga, nešama raudona vėliava, kartais lydi orkestrs.

Pasyvi rezistencija

Jei aktyvus pasipriešinimas okupantui mažai pastebimas, pasyvus pasipriešinimas labai ryškus ir plataus masto. Lietuviai tam tikromis dienomis, kaip vėlinės ar pan., labai gausiai renkasi į krūvą. Didelėmis demonstracijomis kraštas pasireiškė 1956 m. po Vengrijos įvykių. Šiuo laiku ypač jaunimas pasipriešinimą sovietams išreiškia savotišku būdu: stengiasi pamėgdžioti Vakarus madomis ir šokiais. Sovietai prieš tai labai aštriai kovoja, naujų madų pa-

(Nukelta į 10 psl.)

BALFas kreipiasi į gydytojus

Gerbiamas Daktare,

Jau visi metai, kai BALFas sustiprino vaistų siuntų akciją į anapus. Pasiųsta arti 2.000 siuntinių. BALFas perka vaistus Vokietijoje ir iš ten siunčia į Lietuvą, Sovietų Sąjungą, Lenkiją. Iš JAV nusiunčiame į Vokietiją tik Streptomycin, Rimifon, Cortizon, Prednisone, Reserpine, Terrymycin, Cortone. Šie vaistai (ir vitaminai bei penicilinas) JAV yra žymiai pigesni. Daugumą kitų vaistų yra pigesni Vokietijoje.

Deja, labai dažnai tiesiai iš Lietuvos, Lenkijos į BALFą krei piasi ligoniai ar jų artimieji ir prašo vaistų, gaunamų tik JAV. Sunku su kiekvienu receptu (ir JAV jų nepripažįsta) bėgioti į vaistines, vaistų sandėlius.

Kaikurių mielų daktarų patartas ir paragintas, kreipiuosi į Jus, Daktare: atsiųskite į BALFo Centrą atliekamų vaistų, vad. "Samples". Mums visada bus progų juos nusiųsti ligoniams į Lietuvą ar į Lenkiją, o ypač į Sibirą. Žinau, misijų vienuolynai jų daug gauna, kodėl ne BALFas?

Nebijokit, Daktare, nepateks, kur nereikia. Farmakologijos ir medicinos mane mokė Karo Ligoninėje dr. dr. Matulionis, Bendoravičius, Stasiūnas ir kt. Žinau didelius pavojus, surištus su moderniškais vaistais. Reikalaujų receptų visur, kur tik įmanoma išreikalauti, jų ateina pluoštai net iš valst. Lietuvos ligoninių (netiesa, kad iš Lietuvos negalima receptų gauti), bet Sibire nėra daktarų ir Lenkijoje labai brangūs vizitai, daug keblumų ir todėl į ten tenka siųsti tai, ko prašo ir ką galima be pavojaus gyvybei siųsti.

Vėl prašau pasitikėti BALFo vaistų akcija ir pagelbėti mums. Ir savo pacientams galite patarti, kad su vaistais per BALFą (siuntos į užsienį) galima ir žymiai sutaupyti ir lengviau išsiųsti. Visad, jei tik galima, parašykit receptus, o BALFas mėgins siųsti. Dažnu atveju mes priversti atsakyti prašytojui dėl receptų trūkumo.

Priimkite pagarbos pareiškimą. **Kun. L. Jankus**

BALFo Centro Reik. ved.

BALFo Centro adresas: 105 Grand St., Brooklyn 11, N.Y., USA.

\- - -

Otava. — Pasak neoficialių informacijų, Kanada vietoje dviejų pulkų "Bomarc" raketomis nusprendusi apginkluoti tik vieną pulką.

Otava. — Kanadoje ypač pakilo sunaudojimas kiaulienos. Kas savaitę paskerdžiama 144.600 kiaulių. Jautienos sunaudojimas sumažėjęs 20%, o avienos sunaudojimas padidėjęs 72%.

Torontas. — 600 buv. Avro tarnautojų kreipėsi į atitinkamas įstaigas prašydami jų morgičių mokėjimą 6 mėn. atidėti, mat vyriausybė pažadėjo per 6 mėn. parūpinti kreditų.

Dėmesio! *Dėmesio!*

MANN and MARTEL Ltd.

REALTORS

1199 Bloor St. W. Tel. LE. 4-8481

$14.750 pilna kaina, visai nauji vieno augšto namai, su mažais įmokėjimais.

6 dideli kambariai, augštas rūsys, kuriame galima įrengti antrą butą su atskiru įėjimu.

Randasi vakarų Toronte – Bloor-Jane rajone, prie gero susisiekimo.

Skambinti E. Rupkalvis arba V. Motiekonis

Telefonas LE. 4-8481

ART FASHIONS

"Toronto vadovaujantis madų centras"

nuoširdžiai jus kviečia ateiti ir pamatyti didžiausią, įvairų ir žavintį sezoninį rinkinį vėliausių

Suknelių - Eilučių - Paltų - Sporto drabužių

vėliausių madų iš New Yorko - Paryžiaus - Montrealio — geriausių medžiagų — naujausių madų — žavingos spalvos.

Nuotakos ir pamergių suknelės

nuo $29.98

Ekspertų pritaikoma. Išsimokėjimo sąlygos.

Veltui pertvarkoma. Nieko įmokėti nereikia.

Atidaryta kasdien iki 7 val. vak., penktadienį iki 9 val. vak.

536 QUEEN ST. W. (arti Bathurst)

Telefonai: EM. 8-7537 ir EM. 8-8497

Taip panašus gėrimui, kurį mėgdavote savo tėvynėje...

Wilson's SINCE 1875

Coca Orange Ginger Ale

Cream Soda

PRISTATYMAS VELTUI

PIKNIKAMS, BANKETAMS IR KITOKIOM PROGOM

Skambinkite Toronte

WA. 1-2151

šiokiadieniais iki 7 val. vak.

Į privačius butus nepristatoma.

Savi pas savus!

Trumpiausias kelias į Lietuvą per Londoną

Kam siųsti per svetimtaučius, jei D. Britanijoje yra lietuviška ir tik vienintelė tokia įstaiga, per kurią jūs galite pasiųsti siuntinius saviesiems į Lietuvą, Sibirą ar kitur. O tokia įstaiga yra:

BALTIC STORES BENDROVĖ

(Savininkas Z. Juras)

421 HACKNEY RD., LONDON, E. 2, ENGLAND.

Kreipkitės ir mes tuojau jums pasiųsime oro paštu mūsų kainaraščius bei kitas informacijas.

Siunčiame viską: vaistus, medžiagas, akordeonus, laikrodžius, mašinas įvarias, maistą ir visa kita, kas leidžiama siųsti.

Užsakykite, ir jūsų siuntinys bus tuojau pat išsiųstas jo laukiantiems jūsų artimiesiems.

Užsakę ramia sąžine laukite pakvitavimo iš savo artimųjų, nes už siuntinį atsako Baltic Stores Bendrovė.

Nesibaidykite, jei užsakydami neturite iš karto visos reikalingos pinigų sumos, nes Baltic Stores skuba pirmiau pasiųsti kas užsakyta, o tik paskui suveda sąskaitas. Baltic Stores yra pasitikėjimu paremusi savo santykius su savo tautiečiais.

BALTIC STORES vienintelė siuntinių įstaiga, kuri pajėgia pigiausiai pasiųsti ne tik kitokius siuntinius, bet taipogi ir maisto siuntinius.

BALTIC STORES mielai pasiunčia už labai mažą mokestį (informacijas suteikia atskirai paprašius) ir pačių tautiečių sudarytus siuntinius.

BALTIC STORES būdamos grynai lietuviškos žino puikiai, kad siuntinių siuntimas yra šalpos darbas, tad stengiasi kiek galėdamos padėti savo tautiečiams kuo pigiau pasiųsti siuntinius, nenumažinant nei kiek siuntinio prekių vertės. Kviečiame visus burtis į vieną solidų lietuvišką tautos paramimą.

BALTIC STORES būdamos lietuviškos visada geriau susikalbės su lietuviu lietuviškai.

"MILŽINO PAUNKSMĖ" TORONTE

Retai kuomet veikalo pastatymas iššaukia tiek kontraversinių nuomonių kaip Milžino paunksmės. Mano uždavinys ne gilintis į patį veikalą, bet atžymėti veikalo vaidybą ir jo pastatymą.

Birutė Pūkelevičiūtė parodė veikalo pastatyme žymių režisoriaus gabumų, meniškos fantazijos, ir intuicijos padaryti šitą mažai scenai pritaikintą istorinę kroniką gyva ir intriguojančia. Berods neviskas vyko taip, kaip gal turėjo būti, nes pats autorius nėra davęs jokių konkrečių nurodymų, kaip kaikurie vaizdai ir asmens turėtų atrodyti, bet paliko daug laisvės režisūrai. Kaikurie vaizdai ir personažai neišėjo taip, kaip jie mano supratimu turėjo atrodyti. Aptariant atskiras scenas bus atkreipta dėmesio į trūkumus ir prasilenkimus teatrinėje ir istorinėje plotmėje.

Karalius Jogaila Veselkos išpildyme neturėjo nieko karališko savyje. Pagal autorių jis yra senas nusidėjėlis, paskendęs viduramžiaus teologiniame supratime, vis dejuojąs dėl savo kaltės, filosofuojąs apie gyvenimo paskirtį, nuolat meldžiąsis ir t.t. Kai vyksta gyvos bei aistringos kalbos dėl karalienės nusikaltimo arba dėl Vytautui žadamos karūnos, karalius beveik užmiega, paremęs galvą ant rankos. Jis dažnai darosi sentimentaliu, kai eina kalba apie Lietuvos gamtos vaizdus.

Toliau jis buvo atvaizduotas labai simpatišku seneliu. Su kokia užuojauta jis kalbėjo su nelaimingąja Liucija ir ją ramino; kiek žmogiško jausmo jis rodė kunigaikštienei Julijonai jos nelaimės valandoje; kiek kantrumo Švitrigailos atžvilgiu. Kiek daugiau temperamento jis parodė pasikalbėjime su imperatoriu Sigismundu, kai ėjo kalba apie karūną, kurios, jo nuomone, Vytautas tikrai vertas.

Šitoje autoriaus nurodytoje dvasioje jis buvo sukurtas ir publikai parodytas.

P. Veselkos vaidyba buvo visur lygi, išlaikyta, su turtinga intonacija ir mimika.

Išorinis karaliaus Jogailos vaizdas betgi nebuvo toks patrauklus ir imponuojantis, kaip priderėtų žmogui, valdžiusiam žymią valstybę jau 40 metų. Jau pirmasis jo pasirodymas scenoje mus nustebino.

Pro šonines duris įslinko senas, sukumpęs, baltaplaukis senelis, apsirengęs ilgu, į naktinius mršKinius panašiu apredu, kurį jis nepakeisdamas dėvėjo visuose paveiksluose ligi veikalo galo. Šituo apredu mes jį matėme ant sosto ir miegamajame kambaryje, kai jam keliantis netikėtai buvo užkluptas imperatoriaus Sigismundo ir jo šokėjų.

Nuo karaliaus apvalios galvos dribo ilgi balti plaukai, kurių, kaip mums žinoma, Jogaila neturėjo, nes šitas ilgaveidis valdovas vėlesniame amžiuje buvo plikagalvis.

Šitoks Jogailos pasirodymas scenoje daugeliui žiūrovų sukėlė juoko, nes lietuviai labai mielai mato Vytautą galingu, o Jogailą paliegėliu.

Atvaizduojant istoriškai gerai žinomus asmenis reikia juos scenoje taip parodyti, kaip jie tikrenybėje atrodė. Taip ir daroma visuose rimtuose pastatymuose.

Lieka neaišku, kaip šitas suglebęs ir bejėgis maišas galėjo 1430 m. kartu su Vytautu iš Vilniaus į Trakus joti, kurios kelionės metu Vytautas nuo arklio nukrito ir kelionę tęsė savo žmonos karietoje, o Jogaila be jokio nuotykio 20 km kelionę balne ištrivojo. Tai yra aiški kontradikcija, kurios galima išvengti.

Pūkelevičiūtės atvaizduotoji karalienė Sonka buvo pirmoje eilėje garbės trokštanti moteris, norinti išlaikyti sostą ir toliau kaip lėlė buvo pasiryžusi kovoti dėl savo vaikų ir jų ateities. Jos sukurtas vaizdas buvo tragiškas. Veikalo autoriaus noru, ji visą laiką randasi tragiškoje padėtyje. Veikale, deja, perdaug buvo kalbama apie jos meilės santykius su riteriais ir dvasininkais, kas mažiau buvo matyti iš jos veiksmo, bet daugiau iš tariamų meilužių — riterių ir daugelio pašalinių asmenų lūpų. Antrame veiksme ji pasiekė augšto dramatizmo monologe "Netekėk už seno vyro".

Išoriniai žiūrint, pirmame paveiksle karalienės aprėdas buvo mažai pritaikintas jos figūrai ir darė ją sunkesnę ir mažiau grakščią negu vėliau. Ji galėtų ir jaunesnė atrodyti, nes kalbamoji Sonka tuomet buvo dar jauna moteris.

Sekantis karališkos šeimos asmuo — Švitrigaila Akstino išpildyme buvo maištininkas par excellence. Aktorius čia rodė didelių deklamacinių gabumų, galinčiu žaisti žodžiu ir balsu. Jis buvo atvaizduotas jaunuoliu, kas visai neatitinka istoriniam Švitrigailai. Jis yra jauniausias Jogailos brolis ir Vytauto mirties metu buvo 50 metų su viršum vyras. Jo aistringi judėsiai, grakštūs šuoliai, vaizdingi gestai darė jo vaidybą panašią į klasikinį Hamletą.

Barauskas Zbignievo Olesnickio rolėje parodė tikrai neeilinį sceninį talentą. Jo ryški mimika, klastingi judėsiai ir išlaikytas rūmų ir kanceliarijos intriganto tipas jį padarė visame veikale, nuo pradžios iki galo, dėmesio centru.

Tik nežinia dėlko jam ant krūtinės buvo užsiūtas lenkų erelis, kai žinomuose paveiksluose Olesnickis atvaizduotas su kryžiumi ant krūtinės.

Olesnickio kontra-partnerį, skeptiką, Poznanės vyskupą Cioleką — Sabalys pravedė labai gerai.

Dėmesio yra vertas imperatorius J. Akstino Sigismundas. Jo išvaizda sunkiai rišosi su žinomu mums Sigismundo vaizdu. Jis įsiveržė į karaliaus Jogailos miegamąjį, tris gražuoles šokėjas apkabinęs, triukšmingai švaistydamasis po kambarį, įsakydamas šokėjoms pašokti, karaliaus ūpą pagerinti ir keiksmų netaupydamas.

Jeigu prileistume, jog jis vaidino ne 62 metų garbingą karalių ir Romos imperatorių, bet įsidrąsinusį dvariškį karaliui palinksminti, tai Akstinui šitas tipas yra labai gerai pavykęs.

Malaiškienė nedidelėje Lucijos rolėje negalėjo pilnai išsivystyti. Jos tragiška scena — a-la Ofelija — praėjo įspūdingai. Ji turi visus duomenis dramatinei ingenu.

Kiti personažai, nors ir nedidelėse rolėse, buvo savo vietoje. Labai įtikinančiai atrodė Kęsgailos atvaizduotas didžiūnas Rumbaudas, tuomet buvęs Lietuvos maršalas; gražus riteris Zaremba — Lapinas; abi Sonkos kambarinės. Įdomus buvo Veselkos aistringas, kerštingasis ir grobuoniškas Hinča, kuris vėliau vaidino visai priešingą Jogailos rolę.

Linksmai nuteikė žiūrovus Kerbelio atvaizduotasis Bendžino vaitas Siešcencas. Nors jis buvo pramuštgalvis, degino vyskupui priklausančias sodybas, ėjo per lavonus, negražiais žodžiais darkė vyskupą ir karalienę, bet dėdamasis ginąs lietuvių ir Lietuvos reikalus, publikos buvo šiltai priimtas.

Labai įspūdingai praėjo III-jo veiksmo II-rasis paveikslas Trakų pilyje. Senos sukrikščionintos ilietuviškos raudos prie Vytauto karsto, pirma tyliau už scenos, o vėliau, Švitrigailos įsakymu plačiai atidarius koplyčios duris, įsiveržiančios pilna jėga į salę, paliko labai gilų įspūdį.

Reikėtų atkreipti p. Gailevičiaus dėmesį šitą paveikslą Vytauto minėjimo parengimuose parodyti mums "Varpo" choro išpildyme.

Reikia pažymėti, kad veikėjų vaizdai buvo rūpestingai apgalvoti, mizanscenos buvo nešabloniškos ir pats veikalas aktorių buvo išstudijuotas profesionališkos scenos mastu. Labai skoningi ir originalūs buvo p. Veselkos scenovaizdžiai.

Labai gaila, kad mes neturime galimybės išlaikyti nuolatinį dramos teatrą. Montrealio lietuvių dramos teatras parodė šitame meniškame pastatyme savo augštą lygį.

Valerija Anysienė.

"Marija, gelbėk mus"

(BUVUSIO "SPEC" KALINIO, PRISIUNTUSIO ORIGINALĄ, VERTINIMAS)

"Gerbiamas Kunige,

Šiandieną gavau Tamstos išsiųstą maldų knygelę "Marija, gelbėk mus". Nerandu tinkamo žodžio išreikšti savo džiaugsmą ir padėką. Kas prieš 6 metus net svajot negalėjo, kad kada nors ta maldų knygelė išvys laisvąjį pasaulį ir bus įvertinta.

Pats formatas labai tinkamo dydžio, gražus įrišimas, geras popierius. Labai gerai padarė leidėjai įdėdami nuotraukas pačios maldaknygės ir atskirų jos puslapių. Tai yra lyg savotiškas įrodymas maldaknygės autentiškumo.

Gal, Dievas duos, ji vienam kitam atvers akis, ir jie geriau supras gyvenimo apraiškas. Tada maldaknygė bus atlikusi su kaupu savo vaidmenį.

Maldaknygės užrašas "Sibiro tremtinių ranka rašyta maldų knygelė" neatitinka faktus. Čia maišoma dvi sąvokos: tremtinys ir kalinys, taip pat maišoma ir geografinės vietovės, viską priskiriant Sibirui. Tikrumoje tarp tremtinio ir kalinio yra didžiulis skirtumas.

Trėmimo sąlygose, kad ir Sibire, parašyti tokią maldaknygę praktiškai nesunku. Mat, tremtiniai Sibire gyvena laisvi, tik apribota jų judėjimo laisvė bei per sikėlimo vieta. Jie gali turėti popieriaus, rašalo ir kitas rašymo priemones.

Tuo tarpu kaliniai, ypač "spec lageriuose" (o ten ir buvo parašyta ši maldaknygė), negali turėti pas save net pieštuko ar rašalo ar popieriaus. Dažnų kratų metu tokie dalykai būdavo atimami ir turėtojas baudžiamas karceriu.

Knygelė "Marija, gelbėk mus" atsirado "speclageryje", griežto režimo sąlygose. Rašytojos mokėjo ją išsaugoti ir net į vyrų stovyklą atsiųsti. Tai labai svarbus dalykas.

Antras reikalas — vietovė.

Tai nebuvo Sibiras, kadangi politiniams kaliniams Sibiras dabar jau perartima vieta ir Sovietų Sąjungoje priskiriama prie centrinių rajonų, kur politinius kalinius laikyti yra pavojinga. Maldaknygė atsirado Tolimųjų Šiaurės Rytų speclageryje, skirtame specialiai politiniams kaliniams. Tai yra apie 7-8 tūkstančiai kilometrų nuo Sibiro teritorijos į rytus. Toje vietoje baigiasi Azijos kontinentas ir SSR rytų sienos" . . .

Pastaba: Šį komentarą prisiuntė buv. "spec" kalinys, paskaitęs maldaknygę. Jo pastabos vertos mums visiems įsidėmėti, kai kalbame apie Sibirą, o ypač verta tą kalinių maldaknygę patiems įsigyti kreipiantis į vietos ateitininkus. Ji, jau atspausdinta, iškeliavo į tolimus kraštus ieškoti autorių - kalinių, kurių bent dalis vargsta niekaip negalėdami įsikurti sugrįžę tėvynėn; kita dalis — guli kapuose, o prie jų kojos nykščio prisegtas "spec" numeris, viršuj ne kryžius, o stulpelis ir alfabeto raidė ant lentutės.

Kun. L. Jankus.

KOVAS

Kovo mėnesio vardas etimologiškai susijęs su paukščio kovo (corvus frugilegus L.) vardu, panašiai kaip ir du paskui jį seką mėnesiai — balandis su balandžiu ir gegužės su gegute. Mat, šis paukštis (dauguma, nes tik maža dalis žiemoja savajame krašte) žiemojęs pietvakarių Europoje kovo mėnesį grįžta į Lietuvą, paprastai į tas pačias apylinkes. Tik ką sugrįžę jie tuojau buriasi į dideles bendruomenes ir pradeda krauti didelėmis kolonijomis lizdus — kartais virš 30 lizdų viename medyje. Taigi pagerbiant ar, tikriau, prisimenant šio paukščio grįžimo laiką, kovo mėnesio var do parinkimas yra tikslus.

Kovas yra vienas iš arti 300-tų varnų (carvidae) šeimai priklausančių paukščių. Šiai šeimai priklauso varnos (tiesiogine prasme), kranklys, kuosa, šarka, kėkštas, riešutinė ir jau minėtas kovas. Tai paukščiai didžios orientacijos, sumanūs ir gudrūs. Gal jie tokie, kad ir jų smegenys didesni nei kitų paukščių. Kaikurie šiai šeimai priklausą paukščiai pasireiškia akiplėšiškumu ir praktikuoja — užsiiminėja vagyste (šarkos, varnos), kiti pasižymi papročiu krauti ir užslėpti maisto atsargas (kėkštas, riešutinė).

Varnų šeimos narių nemažai gyvena ir šiaur. Amerikoje. Čia keletą suminėsime. Atlanto pakraščiuose prisilaiko varna vardu fish crow, o krašto viduryje vad. amerikinė varna (corvus brachyrhyrichos). Šiaurės srityje viešpatauja kranklys, angl. raven, o vakarų — šarkos, angl. magpies. Paminėtini ir kėkštai. Rytuose yra dažnas mėlynasis kėkštas, angl. blue Jay, vakarų srityse pušynuose gyvena su kuodu kėkštas, angl. Steller's Jay, o kitas ąžuolynuose be kuodo, vad. California arba Skrub Jay. Kėkštai patys spalvočiausi iš varnų šeimos, bet šį kartą grįšime prie paprasto, panašaus dydžio ir spalvos kaip amerikoniška varna, paukščio kovo, angl. rook.

Kovas savo spalva ir išvaizda panašus į kranklį, tik daug mažesnis ir jo snapas smailesnis. Tai juodos spalvos su violetiniu atspindžiu, maždaug vieną svarą sveriantis paukštis. Gyvena beveik visoje Europoje, viduriněje Azijoje, pasiekdamas Japoniją ir Kamčiatką. Jo elgesiai panašūs kitų varnų šeimos rūšims, tačiau nėra toks atsargus ir gudrus kaip varna ar kranklys, bet iš kitos pusės ne toks žiaurus, švelnesnis ir sugyvenamesnis. Charakteringiausias jo gyvenimo būdo bruožas bus palinkimas gyventi didžiulėmis bendruomenėmis ir solidarumas. Peri kolonijomis, sudeda 4-6 kiaušinius, kuriuos išperi per 18 dienų. Rudenį dauguma kovų patraukia į pietvakarių kraštus žiemoti. Jie žemės ūkiui naudingi, nes sunaikina daugybę vikšrų, lėliukių ir pelių, ir žalingi, nes nulesa pavasarį užsėtus javų laukus, o vasarą ir rudenį įvairias uogas. Kovai, kaip ir varnos kaikur (Prancūzijoje) medžiojami. Sakoma, gerai pagamintas kepsnys yra geras patiekalas. Lietuvoje, neskaitant Neringos gyventojų, tai nebuvo praktikuojama. Tačiau rašančiam prisimena 1928 metų pavasaris, kai Lietuvos prezidentas lankė šiaurės Lietuvą. Ta proga vieno valsčiaus ūkininkai savo viršaičio gražiame sode didžiam svečiui su palyda suruošė vaišes — pietus su augštaitišku naminiu alučiu. Žinoma, šeimininkavo neeilinės šeimininkės ir pietų metu visiems buvo patiektas delikatesas . . . varnų kepsnys! Apylinkės ūkininkai po to ilgai nepatenkinti prisimindavo, kad jie, užsimokėję po 17 litų už pietus, buvę pavaišinti varniena.

Baigiant tenka prisiminti mūsų lietuvių Hamiltono, Detroito ir Sidney sporto klubus, kurie yra pasirinkę kovo vardą. Tačiau ar turi sąryšį su šio paukščio pavadinimu, ar tapina su kitų žodžių, pav. kova, kovingas, prasmėmis — nežinau. Tik šis paukštis, neskaitant jo bendruomeniško ir solidariško palinkimo, yra paprastas ir nieku ypatingu nepasižymi. Kai atvirkščiai galėtume pasakyti apie sakalą, vanagą ar kitus, kurių vardais sporto klubai mėgsta pasivadinti.

Vyt. Barisas.

Otava. — Kanados kariuomenės vyr. kapelioną kun. Ronald Mac Lean, 63 m., popiežius paskyrė savo rūmų kapelionu.

Kultūros ir knygų pasaulyj

JAUNIMO LITERATŪROS KONKURSAS

Akademinis Skautų Sąjūdis, mėgindamas prisidėti prie lietuvių literatūros puoselėjimo, 1958 metų rugsėjo mėnesį paskelbė Jaunimo Literatūros Konkursą. Svarbiausia, konkursas stengiasi paskatinti jaunuosius mūsų tautos literatus, ribodamas amžių iki 30 metų. Be to, dalyviais gali būti visi lietuviai nežiūrint ideologinių skirtumų (išskyrus komunistines).

Skiriamos dvi premijos: $150 už geriausią prozos kūrinį ir $150 už geriausią poezijos kūrinį. Pagrindiniu reikalavimu yra augštas meninis lygis ir prisiųsti rašiniai privalo sudaryti įnašą į lietuvių literatūrą. Temų pasirinkimas yra laisvas.

Konkurso terminas yra 1959 m. balandžio 30 d. Jury komisiją sudaro: M. Katiliškis, A. Landsbergis, H. Radauskas ir R. Šilbajoris. Rašinius siųsti ar konkurso taisyklių reikalais rašyti: R. Šilbajoris, 108 East College Street, apartment 3, Oberlin, Ohio, JAV.

Akademinis Skautų Sąjūdis.

Spaudos diena JAV L. Bendruomenės Centro Valdyba paskelbė kiekvieno mėnesio paskutinį šeštadienį. Pirmąją tokia diena buvo vasario 28 d., o antroji išpuola kovo 28. JAV LB C. Valdyba skelbia šūkį: "Tą dieną kiekvienas lietuvis teatlieka pareigą sau, tautinei kultūrai ir laisvės idealams, nupirkdamas lietuvišką knygą arba užsipre numeruodamas lietuvišką laikraštį".

Tam nutarimui vykdyti LB daliniams yra išsiuntinėta specialiai paruošta instrukcija.

Valdybų narių pavadinimai kaikurie esą per ilgi ir nepatogūs, nusprendė JAV LB Centro Valdyba. Jos nuomone visų valdybos narių pavadinimai turį būti trumpi ir paprasti. Dėl to ji nustatė, kad pav. vietoje "narys kultūriniams reikalams" reikia vartoti "kultūros vedėjas" (esą, kaip mokyklos, skyriaus, reikalų vedėjas). Taip pat reikią naudoti švietimo vedėjas, informacijos vedėjas ir pan.

Šie pastarieji pavadinimai, atrodo, tinkami, tačiau vargu ar galimas yra kultūros vedėjas, nes per komplikuota yra pati kultūros sąvoka.

Lietuvių Istorijos D-jos nauja valdyba pasiskirstė pareigomis valdybos posėdyje įvykusiame Čikagoje vasario 14 d. Pirm. — kun. dr. K. A. Matulaitis, MIC, vicep. — M. Narbutas, sekr. — J. Kreivėnas, ižd. — A. Rugytė, redakt. — C. Grincevičius. "Tautos Praeities" leidimo redakcinę komisiją sudaro Č. Grincevičius, kun. V. Bagdanavičius, MIC, ir M. Narbutas.

Igno Šeiniaus vėliausią — pomirtinį apysakų rinkinį išleidžia "Lietuvių Dienos".

Redakcijai prisiųsta

Am. Liet. Bendruomenė. — C. Valdybos biuletenis 1959 m. kovo 1 d., Nr. 16, 8 psl.

Šv. Pranciškaus Varpelis, 1959 m. vasaris, Nr. 2, 33-64 psl.

Maldos iš Sibiro

Marija, gelbėki mus

Sibiro tremtinių ranka rašyta maldaknygė.

Maldos originalios, jų pačių kurtos, žavios minties gilumu ir grožiu, auka ir kančia. Persunktos didele Dievo, tėvynės ir žmogaus meile.

Išleido Ateitis, spaudė Immaculata Press, Putnam, Conn. Gaunama pas platintojus ir Ateities administracijoje: **916 Willoughby Ave., Brooklyn 21, N.Y. Tel. GL. 2-2923.**

Kaina 1 doleris.

JONINĖS

VILNIAUS KRAŠTO SĄJUNGOS ST. CATHARINES SKYR. ATSIŠAUKIMAS

Mieli lietuviai!

Š.m. birželio 20 d. ruošiame penktas Jonines, taigi yra ir sukaktuvinės. Į jas rengiamės sutraukti kuo daugiausiai jaunimo, todėl jas ir pavadinsime Pavasario jaunimo švente.

Kaip sukaktuvinės Joninės ir Jaunimo šventė ruošiamos plačiu mastu. Dienos metu vyks sporto varžybos, vakare meninę programos dalį atliks iš Clevelando lietuvių tautinio meno ansamblis "Čiurlionis". Smulkesnės informacijos bus skelbiamos vėliau.

Prieš penkis metus Niagaros pusiasalyje pradėdami Joninių šventę nesitikėjom, kad galėsime ją taip išplėsti. Rengdamiesi penkmečio sukaktuvinei šventei džiaugiamės, kad mūsų viltis pralenkė įdėto darbo rezultatai, todėl drąsiai ruošiamės penktajai šventei, suteikdami šiai padangei pasigrožėti net tokią meninę pajėgą, kaip Lietuvių Tautinio Meno Ansamblis "Čiurlionis".

Gyvenant tokiame laikotarpy, kad lietuvių tauta negailestingai naikinama, o šiapus Atlanto patys pamažu tirpstame, yra reikalinga, kad ir retesnės, į metus nors vieną kartą, bet didesnės tautinės prošvaistės, savo lietuviškų tradicijų prisiminmas, kad mes lietuviais esame gimę, o kad tokiais esame Lietuvių Tautinio Meno Ansamblis sugeba netik priminti, bet ir įkvėpti.

Kartu primename, kad šiais metais, mielų svečių patogumui, visos iškilmės vyks nebe Welande, kaip anksčiau per ketverius metus mes ruošdavome, bet Merritton mieste, kuris yra susijungęs su St. Catharines. Salės pavadinimas Merritton Community Centre Hall, Park Ave. Savo sukaktuvines Jonines ruošiame Merrittone tiktai dėl to, kad suradome didesnę ir tinkamą sportui ir koncertams salę.

Šiais metais laukiame ypatingai savo kultūriniame darbe visuomenės stiprios paramos.

VKLS Kanados Krašto Valdybos pavesta, St. Catharines skyriaus valdyba.

LATVIŲ GĖLIŲ KRAUTUVĖ
802 BATHURST ST. (kampas Bloor)
Telefonas LE. 3-3884.

PAS MUS PUIKIAUSIOS GĖLĖS . . .

★ Puokštės nuotakoms bei įvairioms kitoms progoms — europietiškame ir kanadiškame stiliuje.
★ Įvairiausių rūšių skintos gėlės bei vazonai su gėlėmis.
★ Mes turime gintaro irkitokių išdirbinių dovanoms.

Kalbame taip pat vokiškai ir rusiškai.

LOTUS

Jau turime naujausių modelių 1959 metų baldų

Mohawk Furniture

LIMITED

2448 DANFORTH AVE. Tel. OX. 9-4444 ir OX. 9-4224
TORONTO.

Dar yra ribotas kiekis 1958 m. modelio elektrinių ir gazinių pečių ir šaldytuvų

LABAI NUPIGINTOMIS KAINOMIS.

Norėdami pasinaudoti šia paskutine proga, nedelsdami užeikite į mūsų krautuvę ir išsirinkite, kol dar yra didesnis pasirinkimas.

LIETUVIŠKOS VELYKINĖS ATVIRUTĖS

įvairių rūšių ir tinka bet kur siųsti.

Kaina 10 ct. su voku.

Gaunamos

Sp. B-vėje "ŽIBURIAI", 941 Dundas St., W. Toronto 3, Ont. ir pas lietuviškos spaudos platintojus.

AR IEŠKOTE DARBO?

Jei taip, nepamirškite užsiregistruoti vietos

NATIONAL EMPLOYMENT OFFICE

- **NES (Valstybinė Įdarbinimo Įstaiga) teikia patarnavimus VELTUI.**
- **Patyrę darbų parinkimo tarnautojai yra pasiruošę pagal jūsų tinkamumą nukreipti jus į laisvas darbo vietas, kokioms jūs esate kvalifikuotas.**
- **NES teikia veltui patarnavimą, vistiek ar ieškotumėte darbo pagal jūsų patyrimą ar betkokio, ar administracinio bei profesinio pobūdžio.**

ATSIMINKITE – Valstybinė Darbo Įstaiga patarnavimus teikia veltui visiems darbininkams bei darbdaviams.

NATIONAL EMPLOYMENT OFFICE

"Valstybinė personalo atrankos įstaiga"

UNEMPLOYMENT INSURANCE COMMISSION

Dėl kalbų ir laiko minėjimuose

DĖL DR. ANYSO PRIEKAIŠTŲ

Jau penkiasieksnis straipsnis dėl kelių pastabų "TŽ" reportaže iš Vasario 16 minėjimo Toronte rodo, kad dr. Anysas yra netrumpo žodžio šalininkas. Pasak jo visame pasauly esą "įpras ta minėjimus pravesti kalbomis". Ir ginčykis, jei nori, su tokia nesąmone, rašyk traktatą įrodinėdamas, kad yra visokių minėjimų ir visaip vykdomų pagal paskirtį ir minimąjį dalyką, bet kai dr. A. skelbia, kad minėjimų progomis mes reprezentuojamės - ambasadoriaujame ir kartu tvirtina, kad tai galima atlikti tik kalbomis, tai jau nėra ko ginčytis...

Jokingai skamba taip pat tvirtinimas, kad sėdėdami minėjimuose šio krašto politikai susipažįstą su mūsosiomis problemomis ir kad reikią džiaugtis jų pasakomų kalbų turiniu. Bereikalo p. A. prikiša, kad ir "TŽ" ankščiau džiaugęsi, kada tik ateidavęs į minėjimus betkoks kanadietis, o dabar jau esą nepatenkinti. "TŽ" jau prieš kokius 5 ar 6 metus pasisakė prieš antplūdį kalbėtojų, kurie mūsų didelių švenčių progomis atėję į minėjimus porina kaip mes geri žmonės, atvykę į padorų kraštą, valgome skanią jo duonelę, neužmiršdami priminti kokioje rinkiminėje apylinkėje galima už juos pabalsuoti. O ar p. A. yra toks naivus, kad manytų, jog didžiųjų svečių kalbos yra jų pačių rašomos ir jie patys prakaituoja susipažindami su pav. Lietuva? Jei taip būtų, tai pernykštėje užsienių r. min. kalboje pav. nebūtume girdėję jį patį nustebinusių prisiminimų, kaip būdamas Toronto universiteto prezidentu jis "kūrė lietuvių kultūros katedrą" tame universitete. Ką padarysi, kad sekretorius lietuvius sumaišė su ukrainiečiais...

"TŽ" niekur nebuvo pasakyta, kad šį kartą perilgai būtų kalbėjęs pagrindinis kalbėtojas senatorius Marc Drouin. Priešingai, jis tekalbėjo 20 minučių. Kaip pagrindiniam kalbėtojui tai maždaug geriausia norma. Reportaže buvo turimi galvoje kaikurie kiti kalbėtojai. Neminėdamas, kiek kalbėjo p. Meilus ir visiškai neprisimindamas p. Senkus, p. A. priskaito, kad kiti 5 kalbėję 45 minutes. Nedaug? Argi negalima būtų minėjimus salėje suorganizuoti taip, kad be pagrindinio kalbėtojo kalbėtų dar tik vienas iš lietuvių? Dr. A. sako, kad kiekvienam pakviestam reikią duoti kalbėti, nes kitaip neateisią. Žinoma, jei bus pakviesti į kalbų jomarką ir negaus kalbėti, užsigaus, bet jei bus pakviesti į kitaip organizuotas iškilmes, niekam nei į galvą neateis reikšti pretenzijų į kalbas. Dr. A. labai teigiamai įvertina visas kalbas, išskyrus p. Yaremko. Mūsų numone jo kalba nei kiek nebuvo blogesnė už kitas. Bet mes gi ne apie kalbų gerumą ar blogumą kalbame, mes manome, kad daugiau kaip pusė jų net šitokio pobūdžio minėjime buvo visai nereikalingos, gaišino laiką, erzino žmones ir garbinguosius svečius išvaikė nepamačius to, ką buvo norėta jiems parodyti — lietuviškosios kultūros pluokštelį. Pasak p. A. "TŽ" esą nelogiški norėdami, kad vietos dienraščiai apie minėjimą parašytų, bet kelią balsą prieš kalbas. Taigi, p. A., šį kartą buvo gražiai prikalbėta, o kiek paraše? Nerado net ilgesnės pastraipos pacituoti iš senato pirmininko kalbos.

Dr. A. stebisi, kaip "TŽ" apgailestavo, kad kviestieji svečiai išėję nesulaukę pabaigos. Girdi, kaip jie sulauks, jei mes patys skundžiamės, kad viskas perilgai užtruko. Jeigu ir dr. A. sutinka, kad viskas perilgai užtruko, tai ko mums ginčytis, kam popierį gadinti? Juk kalbamajame reportaže nieko daugiau ir nebuvo pasakyta.

Reportažo priminimą, kad tūkstančiui žmonių sugaišinus keletą minučių bendroje sumoje gaunasi jau paros, dr. A. bando sukarikatūrinti, esą gal tai būsiąs "TŽ" atrastas naujas pajamų šaltinis. Jis esą nežinojęs, kad švenčiant tautinę ir valstybinę šventę laikas esąs toks brangus. Gaila, kad dr. A. iki šiol nesužinojo, jog niekam netinka piktnaudoti žmonių tautinės pareigos jausmais bei jų patriotiniu entuziazmu. Minėjimų organizatoriai, be abejonės, tą visada prisimena, stengiasi to išvengti, bet jei tai nevisai tepasiseka, tai nejaugi reporteris neturi teisės to pastebėti? Ir visiškai tušti yra dr. A. bauginimai, kad dėl "TŽ" pastabų minėjimų dalyvių skaičius sumažėsiąs. O gal daugelis pagalvos: "Šiemet tai jau, turbūt, bus kitaip. Juk pernai net spaudoje dėl to buvo pastabų! Šiemet dar nueisiu"... Ar daug kas pritars dr. A. atvirų kalbų linijai, galima labai abejoti. Dėl tėvynės galima ir daug kentėti, bet dauguma vargu ar sutiks beprasmiai kankintis...

Dr. A. grasina, kad ir nuolatiniai lankytojai minėjimų pagaliau palinksią "taupyti laiką ir jį kokiu nors būdu paversti į pinigus". Dr. A. prie jų, turbūt, vistiek nesijungs. Nejaugi ir jis nežinotų kitokių vertybių, kaip pinigas?

Kiek buvo minėjime dalyvių, dabar sunku ginčytis ir nėra prasmės, nes buvusieji visi matė. Mr. Donald MacDonald, visada yra džentelmenas, tai kodėl jis turėtų kitoks pasirodyti prisėdus prie jo dr. A.? O "TŽ" reporteriui prieš pat prasidedant programai iš vieno lietuvio teko išgirsti šitokią pastabą: "Ir paimk tu man tokią milžinišką salę. Net nejauku žiūrėti į pustuštes eiles". Gerai kad iš apačios dar nesimatė aptemdyto balkono.

Į kovą prieš alkį ir ligas

VAK. VOKIETIJOS VYSKUPŲ GANYTOJIŠKAS LAIŠKAS

Paskutiniaisiais metais, artinantis gavėniai, Vak. Vokietijos vyskupai ėmė skelbti bendrą ganytojišką laišką. Paskelbti laiškai pasižymi aiškiu atsakymu į gyvenamo meto reikalavimus iš krikščioniškosios moralės taško. Pernai Vak. Vokietijos vyskupai nurodė dialektinio ir praktinio materializmo pavojų ir ragino tikinčiuosius priešintis materializmui tiek minties pasauly, tiek praktiškame gyvenime. Šiemet jie šaukia katalikus žymesnei gavėnios aukai badą ir ligas kenčiančiųjų misijų kraštų naudai.

Laiško įžangoje, nupiešę medžiaginį skurdą, kuriame gyvena dar ištisos tautos, ir to skurdo pasekas, kaip neilgą žmonių amžių, ligas, mirtį ant gatvės, primena vyskupai katalikų Bažnyčios pastangas ir aukas misijų kraštų labui.

"Beveik 20 metų buvo vokiečių tauta diktatūrinės, tikėjimui priešingos, valdymo sistemos, baisaus karo ir jo padarinių lyg atskirta nuo įvykių plačiame pasaulyje. Bet dabar, kai mums vėl atsidarė vartai į platų pasaulį, kai girdim apie alkį ir raupsus, siaubingai išplitusius, nebenusiramina mūsų sąžinė".

Katalikų jaunimas, darbininkija, Pax Christi sąjūdis jau pradėję kovą prieš alkį ir raupsus, ir vien 1958 m. vokiečiai katalikai nusiuntę per misijas vargo užkluptoms tautoms apie 2 milijonus DM.

"Vokiečių vyskupai skatina visus tikinčiuosius atsižadėti per šią gavėnią kur kas daugiau, negu įprasta, ir Kančios sekmadienį atiduoti rinkliavai tai, kas bus sutaupyta nuo Pelenų dienos iki Kančios sekmadienio, ar nuo Kančios sekmadienio iki Velykų".

Vyskupai konstatuoja, kad gyvenimas Vak. Vokietijoje, bendrai paėmus, esąs geras. "Tik gaila, kad su gerovės kilimu tolygiai neaugo mūsų pasitenkinimas, nedidėjo mūsų dėkingumas Dievui. Per maža rodėm noro susilaikyti nuo prabangos ir padėti vargšams!"

Ganytoiai prisipažįsta, kad jie įspėja tikinčiuosius, atjausti ne vien alkanus ir ligonius, bet prisimindami ir pačius tikinčiuosius, "kurie atsidūrė pavojuje prapulti daiktų pasaulyje ir užmiršti Dievą, sielą ir amžinybę".

Dėl to stambesnė gavėnios auka turinti mokyti atsižadėjimo ir neleisti įsigalėti tikinčiųjų širdyse praktiniam materializmui. "Mums, vyskupams, ne tik rūpi, kad jūs duotumėte išmaldą (išmaldos prašome neturtingą našlę ir visus tuos, kuriems taip pat vos užtenka pragyvenimui), bet kad jūs juntamai atsižadėtumėte iš meilės Kristui".

Toliau vyskupai išvardina ir konkrečias taupymo galimybes: "Ir jaunieji tepradeda, atsižadėdami kartą į savaitę kino bilieto, tam tikro kiekio cigarečių, arba vieno ar kito mados dalyko. Atsižadėkime vieno ar kito pokylio, į kurį mes patys norėtumėme eiti, arba kitus užkviesti; ir pagal luomą atidėkime į šalį 5, 20 ar 100 DM. Atsižadėkime vienos ar kitos kelionės. Mes nesvyruojame dar daugiau pasakyti: tebūna atsižadama vieno ar kito didesnio pirkinio, kurs nėra būtinas. Kodėl gi negalėtų tas, kuris perkasi prabangų automobilį, pasitenkinti pigesniu, o 10.000 DM atiduoti, kaip auką?"

Sudėtos aukos palengvintų vargą, apgydytų ligonius, sustabdytų epidemijų plitimą. "Kaip galėsime mes atsilaikyti Dievo teisme, jei būsime stambias sumas išleidę asmeniškiems smagumams, stambias sumas perdėtai kūno priežiūrai bei kosmetikai, stambias sumas prabangiems automobiliams, aparatams, rūbams, prabangioms kelionėms,—su šitais pinigais mes būtumėm galėję daugelį išgelbėti iš sunkiausio vargo".

Baigdami ganytojiškąjį laišką, vyskupai dar kartą apeliuoja į turtinguosius ir pasiturinčius: "Mes kreipiamės taip pat į tuos, kurie galbūt plūsta kapitalistus ir nenori tikėti, kad jie patys, žiūrint iš skurstančių tautų pusės, yra "kapitalistai". Mes kreipiamės į skaitlingus būrius jaunuolių ir suaugusiųjų, kurie užtektinai uždirba ir neturi jokių didesnių įsipareigojimų".

Ši gavėnia tad būsianti visiems bandymo metas, kiek krikščionys pasirodysią verti to vardo prieš Dievą ir Jo šventuosius angelus.

Šis ganytojiškas laiškas tuoj pat susilaukė gyvo atgarsio ne tik Vokietijoje, bet ir užsieny. Vokiečių tikinčiųjų laiškai rodo, kad vyskupų žodis bus sukrėtęs nevieno sąžinę. Tūlas teisinasi nežinojęs apie kitų bėdas. Ne be pagrindo prancūzų poetas Charles Péguy yra pastebėjęs, jog sotusis turįs būti tiesiog genijumi, kad suprastų, ką reiškia badas. Iš tikrųjų, kas iš sočiųjų dažniau pamąsto, kad mūsų žemėje, aptemptoje radaro, televizijos ir radijo antenomis, kasmet miršta 30-40 milijonų žmonių nuo bado, kad 12-15 milijonų raupsuotųjų su ilgesio ašaromis laukia pagalbos.

J. Medaitis (ELI).

TITO IR JAUNIMAS

Kalbant apie kurį nors komunistų valdomą ar ujamą kraštą, yra pravartu užmesti akį į to krašto jaunimą. Jaunimas yra tartum tas veidrodis, kuriame atsispindi diktatorių sielos bruožai. Dar šviežia istorija mums rodo, kad diktatoriai daugiau domisi jaunimu, negu demokratinių kraštų autoritetai. Jei laisvų kraštų universitetinis jaunimas turi pats budėti dėl savo būklės ir dėl jos kovoti, tai diktatoriai, rodos, patys palenkia ausį prie jaunimo, stengiasi atspėti jo troškimus, polinkius ir juos įgyvendinti. Už šio regimai tėviško dėmesio slypi ne kas kita, kaip mefistofeliškas interesas: aš tau parūpinsiu, ko nori, tik tu man užrašyk savo sielą. Ir kuo didesniais talentais apdovanotas diktatorius, kuo jis demoniškesnis, tuo sunkiau atsispirti jaunimui jo apgaulingiems viliojimams.

Norint kiek pažinti Jugoslavijos jaunimą, reikia visų pirma skirti jame dvi kartas: kartą, išvydusią pasaulio šviesą po karo ar dar karo metu, ir kartą, sąmoningai išgyvenusią karą. Pastarosios kartos atstovai jau yra užbaigę studijas, įsigiję profesinį išsilavinimą. Šiandien jie užima žemesniuosius postus komunistinio ūkio ir valdžios aparatuose. Laikas juos kelia pamažu į viršų, ir vieną dieną jie perims valstybės vairą. Ar ši karta komunistiška?

Jugoslavų komunistų partijos istorijos rašytojai galės pasididžiuodami pabrėžti, kad 1941 m. studentai ir augštesniųjų mokyklų auklėtiniai sudarė svarų branduolį komunistų partijoje. Teisingai yra pastebėjęs vienas Bastilijos puolėjas, kad dvidešimtmečiai visad eina su tais, kurie puola. Bet nuo 1941 m. prabėgo daug laiko. Ir per tą laiką daug kas pasikeitė. Jaunatvišką užsidegimą greit atvėsino nuoga tikrovė. Vos pradėjus Titui diriguoti krašto gyvenimą pagal komunistinius receptus, ėmė stingti ūkinė gamyba, kilti kainos. Vien tik komunistiniai pareigūnai, staiga iškilę į viršų, rodėsi nejaučią jokios ūkinės nesekmės. Patrūkdami jie vaikėsi prabangos, provokuojančios gyvenamąją aplinką. Atsivėręs plyšys tarp skelbiamų tezių ir tikrovės negalėjo teigiamai veikti į jaunimą, kovingą, neramų, kritiškai nusiteikusį. Rezignacija atsakė jaunimas į Tito kvietimą kurti naują santvarką.

Tito nusigrįžimas nuo kominformo pačių komunistų buvo sutiktas nevienodais jausmais. Dalis jų, išauklėtų staliniško komunizmo gairėse, pajuto slystant žemę iš po kojų.

Komunistinei tvarkai negalėjo pritarti ir didesniais gabumais pasižymį jaunuoliai. Viena, jie, labiau nei kiti, nepakėlė asmeninės laisvės apkarpymo, nuolatinio dirigavimo iš šalies; ir antra, ne komunistinė valdymosi sistema duotų jiems daugiau šansų prasimušti į priekį.

Taip pat jaunuoliuose, išaugusiuose religingose šeimose, komunistinė doktrina atsimuša į kurčias ausis. Ypač Slovėnijos, Kroatijos ir Dalmatijos katalikai Titui parodė, ko vertas jų religinis įsitikinimas. Kiek lengviau vyko komunistams nutolinti jaunimą nuo serbų-ortodoksų bažnyčios bei musulmonų mečetės. Bet ir tai — ryšių nutraukimas su religine bendruomene dar nieku būdu nereiškė, kad sekantis žingsnis turės būti kp būstinės aplankymas.

Bet vieno dalyko jauni jugoslavai tikrai išmoko iš komunistų — tai pollitiškai galvoti. Monarchija nereikalavo iš savo valinių politinio subrendimo. Užteko pavaldinių paklusnumo karūnai ir sąžiningo skirtų pareigų atlikimo. Komunistams tokio piliečių lojalumo negana. Jiems rūpi kiekvieną krašto gyventoją įtraukti su kūnu ir siela į komunistines politikos pynes. Ir jei kas pasiryžęs išsikovoti asmeniniam gyvenimui truputį laisvės, tas yra priverstas išmokti naudoti politinius ginklus. Su kokiu pasisekimu jie gali būti naudojami prieš komunistus, tai jau kitas klausimas.

Ir antras dalykas, kurio jaunoji karta išmoko iš Tito yra neapykanta rusams. Ši neapykanta kyla ir iš tautinės sąmonės, ir iš karo baimės.

Būdingas yra Jugoslavijos jaunimui prisirišimas prie savo žemės — prie giminių, papročių, tėviškės gamtovaizdžio ir klimato. Ir nors durys į užsienį nėra užrakintos septyniom spynom, nors, pažinę užsienį, jaunuoliai gyvena jo ilgesiu, vienok jie ryžtasi kentėti savame krašte ir bandyti kreipti krašto likimą.

Pokarinėje kartoje komunistinės idėjos randa dar mažesnio atgarsio. Jei Tito išstojimas iš kominformo reiškė norą būti savarankišku, tai šį jo žingsnį turėjo sekti tam tikra nuolaida savarankiškumo labui ir krašto viduje. Komunistiniai agitatoriai atsidūrė prieš sunkų uždavinį: jie turėjo įtikinti be grasymo, be prievartos. O kad toks kelias komunistų valdomame krašte kp narių skaičiaus nedidina, nėra sunku nustatyti. Štai iš 3.000 studentų, imatrikuliuotų Belgrado universiteto filosofiniame fakultete 1956 m., vos 90 priklausė kp. Teisės fakultete jie tesudarė 3 nuošimčius. Ne kitaip atrodė statistiniai duomenys ir kituose universitetuose. Todėl nesuklysime manydami, kad iš 61.000 studentų 1956-57 mokslo metais tik kokie 5 nuošimčiai buvo kp nariai.

1957 m. Tito turėjo pripažinti, kad šiandieninis jaunimas esąs kitoks, kitaip mąstąs, kitu žvilgsniu žiūrįs į daugelį dalykų. Iš tikro Jugoslavijos jaunimo žvilgsnis išduoda skepticizmą ir geresnio gyvenimo ilgesį. Jis ilgisi ne vien mokslo, bet ir žmoniškesnės buities. Deja, tokio gyvenimo, kuriame būtų mažiau skurdo ir daugiau laisvės, komunistinė santvarka negali laiduoti.

J. M. (ELI)

•

MASKVOS CIRKAS VOKIETIJOJE

Maskvos miesto cirkas užbaigė dviejų mėnesių gastroles Vakarų Vokietijoje. Cirko vardas ir smalsumas pamatyti artistus iš anapus geležinės uždangos sutraukdavo į kiekvieną pastatymą daug žiūrovų. Tas, be abejo, išėjo į naudą 45 artistams. Pilnos kišenės DM leido nusipirkti įvairių "suvenirų": šalia aprangos du artistai pasiėmė po Mercedes automobilį, kiti vėl brangiausius radijo, foto ir kitokius aparatus.

Mokslas dabar sutraukia hemoroidus be skausmo ar nepatogumo

Surastas vaistas, kuris palengvina skausmus bei niežėjimą ir sutraukia hemoroidus.

Toronto, Ont. (Specialiai) — Pirmą kartą mokslas atrado naują gydomąją priemonę sutraukti hemoroidus ir palengvinti skausmą bei niežėjimą. Tūkstančiams pagelbėjo ši nebrangi priemonė, privačiai savo namuose be jokio vargo ar nepatogumo.

Daugeliu atvejų buvo švelniai palengvinti skausmai ir ištikrųjų atslūgimas (sutraukimas) įvyko.

Nuostabiausia—kad rezultatai buvo tokie, kad išgiję pareikšdavo: "Hemoroidai iš vis jau ne problema!"

Paslaptis šios naujos gydymo priemonės (Bio-Dyne) — atrasta garsaus mokslinio instituto.

Dabar ši nauja gydymo priemonė yra pasiūloma žvakučių (suppository) arba tepalo (ointment) pavidale vadinamu PREPARATION H.

Klauskite šio vardo vaistų visose vaistinėse — pinigų grąžinimo garantija.

BEAUCHAMP'S LINIMENT
nuo artričio ir reumatizmo skausmų, lumbago, muskulinių šono ir nugaros skausmų, neuralgijos, nutrynimų, pertempimų, nušalimo, nelygios odos, vabzdžių įkandimo, gerklės skausmų.
Nurodymai: gausiai išsitepkite, gerai įtrinkite ir geresniam veiksmingumui pakartokite 4 kartus. Synkesniais atvejais pakartoti rytą ir vakarą. Nepaliks jokių žymių: nei pūslių, nei perštėjimo.
Beauchamp's Liniment Co.
54 Macdonell Ave., Toronto 3, Ont.
Tel. LE. 2-6417.
No. 22404 The Proprietary or Patent Medicine Act.

Dėmesio, naujai atidaryta krautuvė!
BLOOR BARGAIN TEXTILE
973 BLOOR ST. WEST (prieš Ukrainska Knyha siunt. b-vę)
Telefonas LE. 6-5037.
Lietuviai mielai kviečiami atsilankyti į naujai atidarytą tekstilės gaminių krautuvę. Siuntiniams į tėvynę čia rasite medžiagų vyriškiems, moteriškiems ir vaikiškiems rūbams prieinamiausia kaina.

Nauja Lietuviška Valykla
Lenard's Cleaners
985 College St. Tel. LE. 1-5166
Darbas atliekamas vietoje su moderniškomis mašinomis.
PRIIMAME IR PRISTATOME Į NAMUS.
Darbo valandos: 8 val. ryto — 7 val. vak.
šeštadieniais — 8 val. ryto — 6 val. vak.
Savininkas L. LEVECKIS

KURO ALYVA - ANGLYS
Paskambinkite mums dėl:
KURO ALYVOS — MĖLYNŲ ANGLIŲ
ALYVOS "BURNERIŲ" — APŠILDYMO KROSNIŲ
24 valandų alyvos krosnių aptarnavimas savo klijentams.
THE ELIAS ROGERS COMPANY LIMITED
2221 YONGE STREET, TORONTO, ONTARIO. HUdson 1-2221
Patikimas šildymo patarnavimas per 90 metų.

Vyriškų ir moteriškų rūbų siuvėjas
K. ARDAVIČIUS
High Park rajone
2102 DUNDAS ST. W. Tel. LE. 3-2220
(tarp Howard Pk. ir Roncesvalles)

ŽUKLAVIMO
ir įvairius kitus SPORTO REIKMENIS su atitinkamomis nuolaidomis gausite tik:

J. Beržinskas
1212 DUNDAS ST. W. - TORONTO - TEL. LE. 2-9547
Čia pat galite užsisakyti laivams motorus bei įvairius medžioklinius šautuvus.

Baby Point Paint & Wallpaper
C.I.L., B. MOORE, CR. DIAMOND, SELECTONE, O.P.W. firmų dažai, sienoms popieris, įvairios tailės ir kiti reikmenys. DAŽAMS NUOLAIDA 15%—25%.
Kviečiame atsilankyti arba skambinti tel. RO. 2-4931.
Sav. A. F. GALDIKAI 351 JANE ST. (prie Annette).

Vaistai Lietuvon!
ISGELBEKITE GYVYBES, PASIUSKITE SAVO GIMINEMS IR DRAUGAMS VAISTŲ
Rašykite, telefonuokite ar atvykite pas mus. Visos informacijos veltui.
WALTMAN'S Patikima Vaistinė
1147 DUNDAS ST. W., Ossington kampas (prieš Lietuvių Namus)
TELEFONAS LE. 6-2139

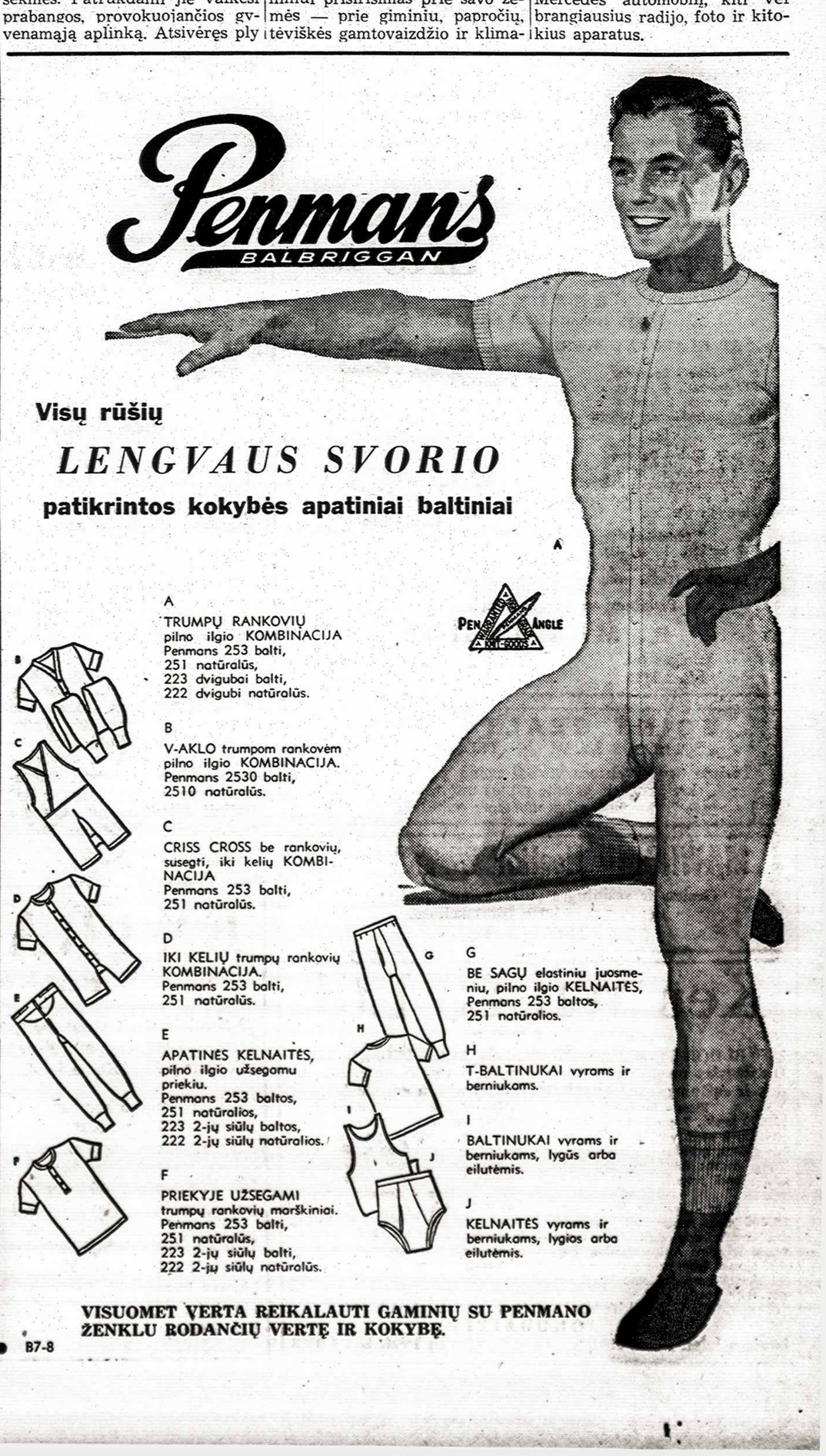

Mann & Martel LTD.

REALTORS

1199 Bloor St. W. Telef. LE. 4-8481

Perkant ar parduodant nekilnojamą turtą visada kreipkitės į šią didelę pardavimo įstaigą, kuri turi 10 atskirų biurų įvairiose miesto dalyse. Greitas ir sąžiningas patarnavimas. Didelis pasirinkimas. Paskolų sudarymas ir finansinė parama trūkstant įmokėjimo. Čia rasite viską kas Jus interesuoja nekilnojamo turto reikaluose.

Bloor - Lansdowne
$2.500 įmokėti, 6 kambarių atskiras mūrinis namas su garažu, 2 moderniškos virtuvės, nepereinami kambariai. Visai arti Bloor g-vės, tuojau galima užimti.

Bloor - Dufferin
$3.000 įmokėti, 6 kambarių pusiau atskiras mūrinis namas su garažu, graži didelė moderniška virtuvė, alyva apšildomas.

St. Clair - Oakwood
$3.500 įmokėti, 6 kambarių mūrinis namas, 2 virtuvės, vandeniu alyva šildomas, garažas ir privatus įvažiavimas.

Annette - High Park Ave.
$5.000 įmokėti, atskiras mūrinis 10 kambarių namas su vieta 2 garažams, 3 virtuvės, alyva apšidomas, gražūs dideli kambariai. Tuojau galima užimti.

Bloor - Quebec
$5.500 įmokėti, 12 kambarių atskiras, gražių plytų mūronamas su 2 garažais ir privačiu įvažiavimu, 3 virtuvės, 2 vonios, vandeniu apšildomas, naujas pečius, geros pajamos.

Bathurst - Davenport Rd.
$6.000 įmokėti, tik kelių metų senumo mūrinis 9 kambarių namas su garažu ir privačiu įvažiavimu, 3 moderniškos virtuvės, 2 vonios, alyva apšildomas. Tuojau galima užimti.

St. Clair - Oakwood
$6.000 įmokėti, 6 kambarių atskiras namas su privačiu įvažiavimu, vandeniu alyva apšildomas. Visai arti St. Clair.

Marion - Roncesvalles
$7.000 įmokėti, 9 kambarių atskiras mūrinis namas su 2 garažais, 2 virtuvės, vandeniu alyva šildomas, dideli gražūs kambariai. Tuojau galima užimti.

Jane - Bloor
$22.900 pilna kaina, 7 kambarių gražus mūrinis namas su garažu ir privačiu įvažiavimu, 2 vonios, vandeniu alyva šildomas. 1 kambarys rūsyje. Visai arti Bloor.

Oakwood - Davenport Rd.
$15.000 įmokėti, visai naujas 18 kambarių moderniškos tripleksas. Visai gražūs dideli kambariai, 3 garažai, privatus įvažiavimas. Visi trys butai virš rūsio. Tuojau galima užimti. Gera vieta nuomavimui. Arti susisiekimo.

Roncesvalles - Wright
$2.000 įmokėjimas
Mūrinis, atskiras, 8 kambariai, garažas. Tuoj pat galima užimti. Geras pajamų namas.

Annette - Indian Grove
$2.500 įmokėti, mūrinis, 8 kambariai, 2 virtuvės, garažas. Labai geros išsimokėjimo sąlygos. Kaina $16.900.

Bloor - Brock Ave.
$3.000 įmokėti, mūrinis, 8 kambariai, 2 virtuvės. Geros pajamos, arti Bloor. Kaina $16.000.

Bloor - Indian Grove
$3.000 įmokėti, mūrinis, 6 kambariai, 2 virtuvės, nauja apšildymo krosnis. Kaina $14.900.

Rusholme Rd. - College
7 kambariai — 2 augštai
$4.000 įmokėti, šiurkščių plytų, atskiras, vandeniu alyva šildomas, dvigubas garažas. Namas puikiausiam stovyje.

Jane - Bloor
1 atvira skola
$5.900 įmokėti, atskiras, šiurkščių plytų iki pat stogo, 7 gražūs kambariai per du augštus, 2 virtuvės, 2 garažai, platus įvažiavimas. Arti prie Bloor.

Jane - Bloor
1 atvira skola
$6.900 įmokėti, mūrinis, 7 kambariai per 2 augštus, dvigubas garažas. Arti Bloor. Prašo $19.800.

St. Clair - Oakwood
$6.000 įmokėti, atskiras, mūrinis, 10 didelių kambarių, 2 virtuvės, vandeniu alyva šildomas, garažas, privatus įvažiavimas. Puikus namas, o ypatingai geras pajamoms. Pirmą kartą parduodamas.

High Park Ave. - Humberside
Savininkas pirko
$6.000 įmokėti, mūrinis, atskiras, 10 kambarių, 3 virtuvės, nauja alyvos šildymo krosnis, garažas, šoninis įvažiavimas, 2 vonios. Greit galima užimti.

Swansea
$6.000 įmokėti, mūrinis, atskiras, 7 kambariai per 2 augštus, geras planas, 2 moderniškos virtuvės, arti prie visko.

B. SAKALAS
- SAKALAUSKAS
Darbo telef. LE. 4-8481
Namų tel. LE. 6-1410

T. STANULIS
1159 ST. CLAIR AVE.
LE. 4- 6346. Namų RO. 2-5543.

P.S. Jeigu kartais nerastumėte šiame skelbime sau tinkamo namo ar biznio, tuojau skambinkite mums pasiteiraudami ką mes turime naujo, nes mes gauname kas dieną naujų nuosavybių.

Joseph A. PETERS Ltd.

REALTORS
Narys Toronto Real Estate Board.

1162 ST. CLAIR AVE. WEST TELEFONAS LE. 2-3321

Jane - Lawrence
$1.500 įmokėti, 6 kambarių naujas mūrinis namas, 2 vonios, arti mokykla ir susisiekimas. Morgičius 25 metams.

St. Clair - Oakwood
$10.000 įmokėti, 12 labai gražių didelių kambarių, vandens ir alyvos šildymas, 2 vonios, privatus įvažiavimas, mūrinis garažas.

Parkdale
$4.000 įmokėti, 10 didelių kambarių. 3 virtuvės, 2 vonios. Vienas atviras morgičius 10-čiai metų.

St. Clair - Bathurst
4 atskiri butai — 20 kambarių, 4 mod. virtuvės, 4 vonios, 4 garažai, pajamos $500 mėnesiui.

Jane - Wilson
$1.000 įmokėti, naujas vieno augšto mūrinis, 6 didelių gražių kambarių namas. Privatus įvažiavimas. Išsimokėjimas 25 metams.

Bloor - Jane
$5.000 įmokėti, atskiras gero mūro 7 kambarių namas. Karšto vandens ir alyvos šildymas. Garažas. 1 atviras morgičius 10-čiai metų.

Pirkdami ar parduodami kreipkitės:

B. MARIJOŠIUS
Įstaigos tel. LE. 2-3321 Namų tel RO. 2-5543

JOINT REALTY LTD.
899 BLOOR ST. W. - TEL. LE. 4-6381
Turime daug įvairiose vietose namų pasirinkimui tik kreipkitės ir gausite pilnas informacijas.
Tvarkome visus morgičių reikalus.

I. MAWRODIN Realtor 2543 DUNDAS ST. W. TEL. RO. 7-3121
Greitas ir sąžiningas patarnavimas įvairiose nekilnojamo turto transakcijose.
A. MIČIŪNAS

Ken WILES Ltd.

REALTOR
2360 BLOOR ST. W. (prie Windermere Ave.). TEL. RO. 6-9241
Didžiausias namų-biznių pasirinkimas visam Toronte. Nuoširdus ir sąžiningas patarnavimas. Kas savaitę nauji pardavimai.

Bloor - Jane
$3.000 įmok., 7 gražių kamb. per 2 augštus, 2 mod. virt., 2 vonios, puikus planas, garažas ir platus šoninis įvaž. Lengvos išmok. sąlygos. Retai pasitaikanti proga!

Bloor - Kennedy Ave.
$8.000 įmok., nepaprastai gražus, 10 did. kamb. orig dupleksas. Tinka dviem šeimom. Arti mokyklos, Parkas. Namas labai geram stovyje. Labai skubus pard. Prašoma kaina žema. Pasiteiraukit?

Howard Park Ave. - Roncesvalles
$5.000 įmok., 9 did. kamb., gražių plytų mūr. mod. įrengtas namas. 2 gražios virt., vand. alyva šild., dvig. garažas, puikus nuomav., arti susisiekimo. Viena skola balansui.

Jane - Annette
$10.000 įmok., rupių plytų geram stovyje, 10 did. kamb., 2 mod. virt., 2 vonios, vand. alyva šild., geras išplan., idealus nuomav., arti krautuvės ir susisiek. Sav. išvyksta. Skubus pardavimas. Retai pasitaikanti proga gerai nupirkti.

Skambinkite dar šiandien mūsų atstovui
S. JOKUBAITIS
Įstaigos telef. RO. 6-9241. Namų telef. LE. 4-0773

SPORTAS

Š. AMERIKOS 9-jų ŽAIDYNIŲ I-sis RATAS

Vadovaudamiesi FASK-to pranešimu Nr. 28, kuriame skelbiama, kad visos su 9-jų ŠA Liet. sportinių žaidynių 1-jo rato varžybomis susijusios funkcijos yra pavestos atlikti Vidurinių Vakarų sporto apygardai ir papildydami FASK-to pranešimą Nr. 27 tų pačių varžybų reikalu, pranešame:

1. FASK-to nutarimu 9-jų Sp. žaidynių 1-jo rato varžybas vykdo Vidurinių Vakarų sporto apygarda ir Detroito LSK Kovas š.m. balandžio 4-5 d.d. Detroite.

2. Žaidynių programa: a) krepšinis vyrams, moterims, jauniams, jaunučiams; b) tinklinis vyrams, moterims, jauniams, mergaitėms; c) stalo tenisas vyrams ir moterims komandinės ir individualinės varžybos (visi vienetai ir dvejetai), jauniams ir mergaitėms tik individualinės vienetų varžybos; d) šachmatų komandinės varžybos. Šachmatų varžybų reikalu bus paskelbtas atskiras pranešimas.

3. Amžiaus riba: jaunių ir mergaičių gimimo datos riba krepšinyje ir tinklinyje — 1940 m. sausio 1 d., jaunių ir mergaičių stalo tenise — 1941 m. sausio 1 d. Jaunučių gimimo datos riba yra 1943 m. sausio 1 d.

Žaidynėse gali dalyvauti per atitinkamas sporto apygardas FASK-te registruoti sporto vienetai bei paskiri sportininkai, atlikę 1959 m. registracijos prievolę, neprasižengę sportinės drausmės nuostatams ir pagal FASK-to nustatytą tvarką kvalifikavęsi iš apygardinių pirmenybių.

Dalyvių registracija atliekama užpildant atitinkamus registracijos lapus, kurie išsiuntinėti visiems sporto klubams.

Registracijos adresas: Vladas Simutis, 7561 Forrer, Detroit 28, Mich.

Registracijos terminas: 1959 m. kovo 21 d.

Visi klubai raginami laiku atlikti registraciją. Smulkesnės techniškos informacijos bus praneštos vėliau.

Vid. Vak. Sp. Apyg. K-tas.

KS APYGARDOS JAUNIŲ KREPŠINIO IR VISŲ GRUPIŲ STALO TENISO PIRMENYBĖS HAMILTONE

Pirmenybėse dalyvavo Rochesterio Sakalas, Hamiltono Kovas, Toronto Aušra ir Toronto Vytis.

Jaunių krepšiny KS Apygardos meisteriu tapo Rochesterio Sakalas laimėdamas naujai įsteigtą "Tėviškės Žiburių" pereinamąją dovaną. II vietą paėmė Toronto Aušra, III Hamiltono Kovas ir IV Toronto Vytis.

Pirmose rungtynėse Rochesterio Sakalas lengvai nugalėjo Toronto Vytį 103:12 (44:5); Toronto Aušra — Hamiltono Kovas pasibaigė 48:45 (22:27). Rungtynėms užsibaigus lygiomis 45:45 po penkių minučių pratęsimo Aušra rungtynes laimėjo trijų taškų skirtumu. Rochesterio Sakalas — Toronto Aušra 74:56 (24 :23) ir paskutinėse rungtynėse Hamiltono Kovas laimėjo prieš Toronto Vytį 71:31.

Džiugu konstatuoti, kad Apygardos jaunių klasėje jau yra trys maždaug vienodo pajėgumo komandos, kurios parodo gana gerą ir gražų žaidimą. Šiose varžybose staigmeną padarė Hamiltono Kovo jaunių komanda, kuri vos tik susikūrusi, suspėjo užsirekomenduoti stipriu vienetu ir lygiu varžovu stipriausioms apygardos komandoms. Rochesterio Sakalas tiek techniškai pavieniui, tiek komandinai gerai paruošta komanda. Vyt. Grybauskas, pradėjęs treniruoti jaunučius, skynė su jais laurus ir štai pirmieji metai jaunių grupėje parodė puikius jų darbo rezultatus.

Toronto Aušra šiuo kartu žaidė be dviejų savo gerųjų žaidėjų, gal todėl ir turėjo pasitenkinti vicemeisterio titulu. Tenka iškelti nepaprastai gerą Gudo žaidimą, be kurio vargu ar būtų buvusi iškovota antroji vieta. Toronto Vyčio jauniai šį kartą gavo "pirmąjį krikštą" pirmenybėse. Šiuo metu jie dar nesudaro rimtesnio pasipriešinimo kitoms komandoms. Tačiau ir jų tarpe matome vieną kitą iškilesnį žaidėją.

Stalo teniso pasekmės

1. Toronto Vytis,
2. Hamiltono Kovas,
3. Rochesterio Sakalas.

Moterų komandinės varžybos: 1. Toronto Vytis I, 2. Toronto Aušra, 3-4. Hamiltono Kovas — Toronto Vytis II.

Vyrų vienetai: 1. J. Nešukaitis, 2. Pr. Gvildys — abu Vytis. 3-4. Vyt. Grybauskas (Sakalas) - E. Vaicekauskas (Vytis).

Moterų vienetai: 1. S. Kasperavičiūtė, 2. A. Urbonaitė — abi Vytis. 3-4. Juknevičiūtė (Aušra) - Verbickaitė (Kovas).

Mergaičių vienetai: 1. Juknevičiūtė, 2. Augaitytė, 3. A. Bušinskaitė — visos Aušra.

Stalo tenisininkų užsiregistravo vyrų vienetuose 19, moterų vinetuose 9 ir mergaičių — 5.

Komandinėse varžybose tiek vyrų, tiek moterų grupėse kaip ir buvo laukta, laimėtojais tapo Toronto Vytis. Gaila, kad du Rochesterio Sakalo komandos žaidėjai dėl ligos negalėjo dalyvauti pirmenybėse. Hamiltono Kovo komandose (dalyvavo dvi) buvo vienas kitas naujas veidas. Toronto Vyčio žaidėjas E. Vaicekauskas, žaidęs komandoje trečiuoju, parodė pasigėrėtiną žaidimą ir rikiuojasi į mūsų apygardos "didžiųjų" stalo tenisininkų eilę.

Vyrų vienetuose didelę staigmeną padarė Jonas Nešukaitis, finaluose iš penkių setų įveikęs Pr. Gvildį. Paskutiniu metu J. Nešukaitis padarė didžiulę pažangą ir visiškai užtarnautai tapo Kanados apygardos meisteriu.

Moterų vienetuose S. Kasperavičiūtė dar neturi rimtesnės konkurentės ir vis tebelaiko pirmąją vietą. Mergaičių klasėje jau atsiranda viena kita žaidėja daugiau, tačiau Juknevičiūtei buvo dar nesunku apginti savo turėtą pirmąją vietą.

Žaidynės buvo pravestos gerai. Gaila, kad dėl laiko stokos nebuvo sužaisti dvejetai.

Po žaidynių Hamiltono Kovas pakvietė žaidynių dalyvius vakarienei. Be sportininkų vakarienėje dalyvavo ir Hamiltono organizacijų atstovai. Vakarienės metu sportininkus sveikino eilė svečių, o Hamiltono parapijos klebonas kun. dr. J. Tadarauskas Hamiltono Kovui įteikė ir čekį. Didelė padėka tenka Hamiltono Kovo valdybai ir ypatingai šaunioms krepšininkėms už taip puikiai paruoštą ir gausiai valgiais apkrautą vakarienės stalą. **G.**

AUŠROS ŽINIOS

Aušra Jr. krepšininkės, finaluose nugalėję Hamiltono All Saints 129:31 (54:12 ir 75:19) liko Ontario Church Ladies Basketball čempijonėmis. Žaidė: G. Uogintaitė 25, D. Simonaitytė 10, A. Sapijonytė 2, A. Gataveckaitė 14, J. Gataveckaitė, A. Grigaitė 6, B. Meiveiler 8. D. Stephaniak 10.

Šį šeštadienį 2 val. p.p. mūsų salėje įvyks Ontario Ladies Basketball finalinės rungtynės tarp Aušra Jr., kaip OCLBA čempijonių, ir OLBA finalisčių Hamiltono Local 1005 komandos.

CYO lygos bankete praėjusį antradienį Aušra Jr. komandos krepšininkės buvo apdovanotos taurėmis ir čempijonių ženkliukais. Be to, G. Uogintaitė gavo pereinamąją ir vienkartinę taurę, kaip geriausia junior klasės metikė ir R. Gataveckaitė, kaip geriausia junior klasės žaidėja. Komandos treneris D. Laurinavičius taip pat apdovanotas gražia taure.

Aušra Juvenile OCBA finaluose pralaimėjo Kitchener - Waterloo Sultans komandai 41: 49. Žaidė: R. Burdulis 27, J. Kanapka 6, A. Laurinavičius 6, R. Karka 2, V. Rickevičius. Antrosios finalų rungtynės įvyks šį šeštadienį 3 val.p.p. mūsų salėje.

Šį šeštadienį 8 val. vak. Brantforde Aušra Bantam žais OCBA finalines rungtynes su St. Bazils komanda.

Šią savaitę yra lakuojamos salės grindys, todėl krepšinio treniruočių nebus nei antradienį nei ketvirtadienį. Penktadienį treniruotės bus šia tvarka: 4 val. p.p. — pradedantiems, 5 val. p.p. — jaunučiams (Bantam), 8.30 val. vak. — vyrams ir jauniams.

Aušros Tėvų-rėmėjų būrelio steigiamajame susirinkime pereitą sekmadienį buvo apsvarstyta visa eilė aktualių klausimų ir išrinkta būrelio valdyba. Valdyba pasiskirstė pareigomis šitaip: B. Sakalas — pirmininkas, M. Bušinskas — vicepirm., A. Sapijonis — sekret., J. Tamulionis — ižd., J. Ruseckas ir J. Bukšaitis — valdybos nariai, A. Burdulienė ir A. Ramanauskas — vald. nariai kandidatai. Plačiau apie būrelį sekančiame "TŽ" numeryje.

VYČIO ŽINIOS

Sveikiname J. Nešukaitį tapusį naujuoju Kanados lietuvių stalo teniso meisteriu, nugalėjusį ilgametį Kanados liet. ir Kanados meisterį Pr. Gvildį. Kanados lietuvių stalo teniso pirmenybėse Hamiltone dalyvavo 11 vytiečių, kurie iš 5 meisteryščių parsivežė 4. Laimėjome vyrų ir moterų vienetus ir komandines varžybas.

Krepšininkės šį antradienį 8.15 v.v. Bloor Coll. žaidžia draugiškas rungtynes prieš Hagersville. CYO pirmenybių užbaigtuvių proga buvo paminėtos šios pasižymėjusios vytietės: O. Kriaučiūnaitė 4-ta geriausia žaidėja senior grupėje; O. Žėkaitė 8-ta geriausia metikė; O. Kriaučiūnaitė 9-ta geriausia metikė; H. Lorencaitė 6-ta geriausia metikė juvenile grupėje ir L. Kilotaitytė 11-ta geriausia metikė toj pat grupėje.

Į Detroito žaidynes vyksta 35 vytiečiai, kurie dalyvaus vyrų, moterų, jaunių ir mergaičių individualinėse stalo teniso varžybose. Be to, vyksta ir šios komandos: vyrų krepšinio; dvi moterų krepšinio; vyrų, moterų ir mergaičių tinklinio; vyrų stalo teniso; dvi moterų stalo teniso ir šachmatų. **A. S.**

Pasaulinės hockey rungtynės Prahoje pasibaigė pereitą sekmadienį kanadiečių Belleville, Ont., McFarland komandos rungtynėmis su čekoslovakų rinktine. Kanadiečiai šias rungtynes pralaimėjo 3:5, tačiau liko pasauliniu čempionu. II vietą laimėjo sovietų, III čekoslovakų, IV JAV ir V švedų rinktinė.

Pasaulio stalo teniso pirmenybėse Dortmunde, kurios prasidėda kovo 27 d., t.y. šį penktadienį, Sovietų Sąjungą atstovaus lietuvaitė N. Ramanauskaitė ir rusas Averinas. Jie dalyvaus asmeninėse varžybose.

Plaukymo baseinas statomas Kaune prie Kūno Kultūros Instituto rūmų. Vilniuje tokis baseinas yra atskiras pastatas, čia jis yra priestatas prie KKI rūmų Sporto gatvėje. Baseinas bus 25 m. ilgio ir 10 m. pločio, didžiausias gylis 3.8 m., mažiausias — 1.2 m. Šuoliams į vandenį bus trys aikštelės, kurių augščiausioji 5 m. Baseino salės antrame augšte bus aikštė sportininkams ir balkonas žiūrovams.

Lietuvos tenisininkų žiemos turnyre, vykusiame Klaipėdoje, pirmą vietą laimėjo jaunas kaunietis Liubartas. Jis nugalėjo Lietuvos čempioną vilnietį Paltaroką ir svečią estų garsųjį tenisininką Alas.

Moterų grupėje I vieta teko Sližytei.

Ignaline pastatytas slidinėjimo traplynas. Varžybos vyksta kas šeštadienį ir sekmadienį.

Telšių krepšininkas B. Lenkovičius laimėjo Maskvos žurnalo "Sportivnyje igry" konkursą geriausiam baudų metikui nustatyti. Jis įmetė 75 baudas iš eilės.

Moterų grupėje tame pat konkurse II vietą gavo Panevėžio krepšininkė Kolosauskaitė, įmetusi 31 baudą.

Europos bokso pirmenybėms, kurios vyks gegužės mėn. Šveicarijoje, Sovietų Sąj. rinktinei parinkta 40 kandidatų. Antrojo pusvidutinio svorio kandidatų tarpe vra ir kaunietis Ričardas Tamulis. Greta jo šioje grupėje yra trys maskviečiai. Kitų grupių kandidatų tarpe yra ir trys rygiečiai.

Rankinio turnyre Charkove, vasario 21 d., rungėsi 6 miestai. Moterų rinktinių nugalėtojos išėjo kaunietės, laimėjusios 10 taškų. Antrą vietą gavo Odesa su 8 taškais, trečią Kijevas su 6 t.

Kauno vyrai gavo III vietą. Pirmą gavo kijeviečiai, antrą maskviečiai. Geriausiais turnyro žaidėjais pripažinti kaunietė Bimbienė ir kijivietis Ivachinas.

Arklių lenktynėse ant Sartų ežero vasario 22 d., vietinių klasėje, jau šeštą kartą pirmą vietą laimėjo 66 m. senas lenktyninkas dusetiškis Juozas Likša 1.600 metrų nuvažiavęs per 2 min. ir 48.6 sek. Ristūnų klasėje laimėjo zarasietis Eduardas Minkevičius tą pat atstumą nuvažiavęs per 2 min. ir 40 sek. Grupinėse varžybose I vieta teko dusetiškiams, II — zarasiškiams, III — rokiškėnams ir IV — utenišKiams.

EXTRA Realty Limited

TELEFONAS LE. 4-9211

29 akrai žemės, 1 vasarnamis, 3 kabinos, garažas Wasagos vasarvietėje, 480 pėdų ant River Rd. East (šalia Prisikėlimo parapijos stovyklos). Kaina $9.800.

22 akrai žemės, 5 kambarių namas su visais patogumais, 6 mylios šiapus Springhurst Beach ant Nottawasaga River. Savininkas turi patvirtintą planą dalinti į sklypus. Prašo $8.500.

100 akrų žemės, 2.000 pėdų ant planuojamo plento, 8 mylios šiapus Springhurst Beach, gera investacija už $5.900.

18 akrų žemės, 5 mylios į šiaurės vakarus nuo Barrie miesto, 1.300 pėdų ant Hway 27, tinkama vieta moteliui, garažui, kabinoms ir panašiai. Savininkas prašo tik $3.400. Dėl smulkesnių informacijų skambinti **ST. DARGIUI, LE. 4-9211 arba RO. 6-9683.**

R. CHOLKAN REAL ESTATE LIMITED

527 Bloor St. W. Telef. LE. 2-4404

Perkant ar parduodant bet kokią nekilnojamą nuosavybę, kreipkitės į šią gerai žinomą firmą. Turime didelį pasirinkimą įvairių namų, biznių, sklypų, farmų, apartmentų ir kitokių nuosavybių. Sudarom paskolas. Sąžiningas patarnavimas.

Bloor - Swansea
$1.500 įmokėti, tiktai, už 10 metų senumo šiurkščių plytų atskirą namą, kryžminis planas, moderni virtuvė, vandeniu alyva šildomas, garažas, ilgos ir lengvos išsimokėjimo sąlygos.

5 nauji namai
$3.000 įmokėti, puikios statybos, kvadratinio plano, 6 kamb. mūriniai, norint gali įrengti 2 virtuves, didelis žaidimų kamb. rūsyje, 2 vonios, privatus įvažiavimas, 20 metų lengva skola. Jane - Baby Point rajone.

Rusholme Rd. - College
$4.000 įmokėti, tikrai, už lietuvių mėgiamame rajone 7 kamb. atskirą mūrinį namą, kvadratinis planas, vandeniu alyva šildomas, dvigubas garažas.

Parkdale rajone
$4.000 įmokėti, labai geram nuomavimo rajone, 9 kamb., mūrinis namas, 3 virtuvės, 2 vonios, alyva šildomas, kvadratinis planas, puikus viduje. Prašoma kaina tik $17.600.

Pearson Ave. - Roncesvalles
$5.000 įmokėti ar mažiau, už 7 kambarių mūrinį namą, kvadratinis planas, naujos šildymas, 2 vonios, 2 modernios virtuvės, puikus viduje, ekstra dideli kamb., šeimininkas išvyksta.

Bloor - Runnymede
$7.000 įmokėti už 9 kamb. per du augštus atskirą mūrinį dupleksą, vand. alyva šildomas, puikus modernus viduje, garažas su gražiu kiemu.

Concord Ave. - College St.
$6.000 įmokėti, ir viena skola likusiai 10-čiai metų už 11 kamb. mūrinį namą geriausią visame rajone. Kvadratinis planas, 2 ultra mod. virtuvės, vand. alyva šildomas, blogiausią skonį gali patenkinti, netoli lietuvių bažnyčios

Rusholme Rd. - Bloor
$7.000 įmokėti, už tą puikioje gatvėje, 10 kamb., atskirą mūrinį namą, kvadratinis planas, 2 modernios virtuvės, vandeniu alyva šildomas, dvigubas mūrinis garažas, 200 pėdų gylio kiemas. Labai maži mokėjimai, 10 metų skola. Puikus nuomavimui ir sau gyventi. Skubus pardavimas.

Jane - Bloor
$7.000 įmokėti, visai arti susisiekimo, 7 kamb. atskiras mūrinis namas, kvadratinis planas, 2 modernios virtuvės, vand. alyva šildomas, garažas, gražus didelis kiemas.

Rusholme Rd.
$12.000 įmokėti, tam, kas nenori pinigų banke laikyti, bet uždirbti, tai yra tikrai puikus pirkinys, 23 kambarių — 6 atskirų butų mūrinis atskiras pastatas. Vand. alyva šildomas, garažai, privatus įvažiavimas ir laina, sklypas 50 iš 220, gauna mėnesiui $565 ir plius 4 kamb. butas šeimininkui. Pilna kaina $43.000, ar gali būti geresnis pirkimas?

P. KERBERIS
TEL. DARBO LE. 2-4404 - - - NAMŲ LE. 5-1584

Susitikite Lenkijoj su savo giminėmis
ten gyvenančiais arba atvykstančiais iš Lietuvos.
Nuvykti galima laivu "Batory" kas mėnesį. Nesezoniniu laiku nuolaidos.
Užsisakykite vietas pigiausiai ir geriausiai per
FOUR SEASONS TRAVEL
109 Bloor St. W., Toronto 5.
Tel. WA. 5-5555
V. BAČĖNAS
Lietuviams patarnauja įstaigoje tel.: WA. 5-5555 ir namuose tel. LE. 6-4681.
Mūsų vienintelis užsiėmimas — kelionių tvarkymas.

VYRIŠKŲ ir MOTERIŠKŲ RŪBŲ SIUVĖJAS A. BERESNEVIČIUS
Visiems sezonams pasirinkimas naujausių moderniškų angliškų medžiagų kostiumams ir paltams. Augščiausios klasės rankų darbas Toronte. Naujausi modeliai. Žemiausios kainos.
1299 Dundas St. W. (tarp Dovercourt Rd. ir Lisgar), Toronto

MORKIS

A. T.
Real Estate and Business Broker
1077 Bloor W. prie Dufferin St. LE. 4-8459

MES YPATINGAI GERAI SUTVARKOME MORGIČIUS ir SKOLINAME ĮMOKĖJIMUI PINIGUS.

Bloor - Indian Rd.
Palikimo pardavimas
$5.000 įmokėti, gerų plytų, 3 metų senumo namas, 6 kamb., 2 mod. virtuvės, mod. alyva šildymas, garažas. Visa kaina $17.000.

Farma
$5.000 įmok., 200 akrų, 50 mylių nuo Toronto, ūkis tinkamas tabako auginimui, geros trobos, 2 gyv. namai, upė per lauko vidurį, 40 akrų statyb. miško. Kaina apie $23.000.

Vasarvietė prie Simcoe ežero
$10.000 įmokėti, laivelių nuomavimo biznis, kabinos, kambariai, 4 sklypai, puikiojo Simcoe ežero krantinė 150 pėdų, puiki vasarotojams ir žuvautojams vieta, nuo Toronto 42 mylios, prie Keswicko. Gryno pelno į metus padaro $6-8.000. Kaina apie $30.000.

20 akrų ūkis
$4.000 įmokėti, 15 mylių nuo Toronto prie 5 plento. Ūkelis yra sklypų rajone statymui namams ir pelningas paversti į sklypus. Moderniškas 6 kamb. bangalovas, garažas, tvartelis. Kaina $16.000.

St. Clair - Christy
$3.900 įmokėti, 9 šviesūs ir dideli kambariai, gerų plytų namas, kietmedžio grindys, 3 modernios virtuvės, puikus rūsys, namas labai geram stovy tiek iš vidaus, tiek ir iš oro. Rami vieta, gauna nuomos $200 į mėnesį ir savininkas pasilaiko 2 kamb. Garažas. Kaina $18.700. Nori keisti į gerą farmą. Geri morgičiai.

High Park - Roncesvalles
$6.000 įmokėti, 10 kambarių, 3 virtuvės, atskiras, gerų plytų, didelis namas, visos grindys kietmedžio, kryžm. koridorius, vandeniu alyva šildomas, nebaigta seklyčia skiepe, didelis kiemas, dvigubas garažas. Kaina: nepersūdyta. Be morgičių.

A. Bliudžius LE. 5-4229
P. Budreika WA. 1-7672
J. Kaškelis RO. 9-9488
F. Jonynas EM. 4-9641
V. Morkis BE. 3-8162
J. Pikšilingis RO. 6-9941.

LIETUVIS STOGADENGYS
Dengia naujus ir taiso visų rūšių stogus, taip pat deda skardines rinas.
Abest Roofing & Tinsmithing Company
144 First Ave., Toronto 8.
Tel. HO. 6-8252.
C. SWANKAS

PIGIAUSI
siuntiniai
Į LIETUVĄ
Pramonės gaminiai — Maistas — Vaistai
Štai mūsų kainų pavyzdžiai:
22 svarai cukraus $11.95
22 svarai ryžių $14.75
22 svarai taukų $23.20
Siuntiniai pristatomi per 3 - 4 savaites.
Janique Trading Co. Ltd.
835 Queen St. W., Toronto
Tel. EM. 4-4025
Skyriai Hamiltone, St. Catharines, Edmonton, Buffalo ir kt.

V. VASIS
REAL ESTATE
872 Eloor St. W. Telefonas LE. 1-4605
Didelis pasirinkimas gyvenamų namų, biznių, žemės statybams.
Jūsų patarnavimui skambinti:
J. GUDAS — LE. 1-4605, namų LE. 6-7109.

Baltica
LIETUVIŠKA RŪBŲ VALYKLA
966 Dundas St. W. - - Tel. LE. 1-5688
Valome, dažome, jaudžiame ir taisome.
PAIMAME IR PRISTATOME Į NAMUS.
Jūsų patogumui patarnaujame nuo 8 val. ryto iki 7 val. vakaro.
Darbas atliekamas greitai ir sąžiningai.
Sav. V. BLOCKIS

REMONTUOJU PASTATUS
iš vidaus ir lauko. Statau murinius garažus, priestatus ir kaminus. Dedu naują tinką, remontuoju suskilusį, džipteksuoju ir dažau. Pasinaudokite nedarbo sezono pigiom kainom.
SKAMBINTI RO. 6-5420.

TAISAU RADIO ir TELEVIZIJOS APARATUS LE. 1-1602
Darbas ir dalys garantuojamos raštu.
A. STANČIKAS

LE. 4-3608
Draudimai
AUTOMOBILIŲ, NAMŲ
KILNOJAMO TURTO
GYVYBĖS
NELAIMINGŲ ATSITIKIMŲ
PRANAS BARAUSKAS

DĖMESIO MOTORISTAMS!
Pranešame, kad jau parduodame naujus 1959 metų **RAMBLER automobilius**
kurie yra vieni iš praktiškiausių ir taupiausių šių dienų automašinų. Taip pat mūsų modernioje auto remonto dirbtuvėje atliekami prityrusių mechanikų visi MAŠINŲ REMONTO DARBAI, dažymas, ištaisymas. Turime baterijų, padangų ir kt. auto reikmenų. Lietuviams duodama nuolaida.
MOUNT ROYAL MOTORS
3 AUKLAND RD. - TEL. BE. 3-3521
(Islington, važiuojant iš miesto Dundas St. W., pirma gatvė kairėn už Kippling).
Sav. V. ir J. DUNDŽIAI.

Skubus TELEVIZIJOS pataisymas
Dalys garantuotos 3 mėn. Dirbam iki 11 val. vak.
RO. 6-9367 – V. Semaška

Lietuvių moterų
KIRPYKLA
Doma Hairstyling
1618 BLOOR ST. W.
(netoli Dundas)
Telefonas LE. 3-2904
•
Sav. D. KAUNAITĖ

LIQUIFLAME
OILS LTD.
Atstovas
H. ROŽAITIS
Greitas kuro alyvos pristatymas ir patarnavimas.
Telefonas LE. 3-4908.

TAUPYK ir SKOLINKIS
Kredito Kooperatyve "PARAMA"
Paskola 1 asm. iki $3.000. Paskolos, indėliai ir gyvybė apdrausta.
DARBO VALANDOS:
Pirmadieniais ir Penktadieniais nuo 10-12 v. ryto ir 5:30-9 val. vak.
Antradieniais — nuo 10-12 val. ryto ir 7 - 9 val. vak.
Trečiadieniais ir Ketvirtadieniais nuo 10-12 val. ryto uždaryta.
Būstinė: Lietuvių Namai, 1129 Dundas St. W., Toronto, Ont.
Telefonas LE. 2-8723

DĖMESIO! DĖMESIO!
Taisau visų rūšių Televizijas, namų ir auto radijas
Darbas sąžiningas ir garantuotas. AL. ČIŽIKAS
18 SKYLARK RD., Toronto. Telefonas RO. 6-4063

Krosnys – Gazai – Alyva – Anglys
CONVERSION BURNERS — gazo ir alyvos. VANDENS TANKAI — gazo ir alyvos. VĖSINTUVAI (air conditioners) vasarai ir žiemai. KROSNYS "Gurney" — gazo ir elektros. ŠALDYTUVAI — gazo ar elektros. Visų rūšių remonto darbai.
ROSE HEATING - TINSMITH CO.
844 Broadview Ave. Krautuvė: 723 Gerrard St. E.
SAVININKAI ZALECKIAI
Telefonas HO. 6-1623.
Pas mus pigesnės kainos ir didelis pasirinkimas.

ŠILDYMO KONTRAKTORIUS
Visų rūšių šildymas ir įvairios pompos.
999 College St., Toronto. Telef. LE. 4-6123
ANT. JUOZAPAITIS

NIAGARA PUSIASALIS

Ištikrųjų yra šitaip

St. Catharinėje nuo 1 seniau veikia vilniečių organizacijos skyrius. Necidelis tai skyrius. Keletas žmonių. Tačiau šie keli žmonės per eilę metų varo labai rimtą lietuviško darbo vagą. Beveik be reklamos, tyliai ir ramiai jie sau dirba ir nudirba labai daug. Taigi šis skyrius prieš keletą metų pradėjo ruošti Joninės. Nesant St. Catharinėje tinkamų salių, jie išsinuomavo salę, kokia pasitaikė prie Wellando. Pasisekė, tai surengė ir kitais metais ir jau dar geriau ir vis stipirau. Visuomenė pamėgo vilniečių Joninės. Ji mėgsta rem ti vilnietiškas idėjas.

Praeitą vasarą vilniečių Joninės pasisekė jau tikrai labai gerai. Nėra abejonės vilniečiai po dienos kitos vėl nuvyko salės užsisakyti šiems metams. Nuvyko ir nustebo: salę išnuomavo, pasirodo, pora vyrukų. Taip, ir lietuvių vardu, ir Joninėms, ir tam pačiam laikui! Salės nuomotojai sutiko be jokio abejojimo.

Tačiau vilniečiai nenusiminė. Gerokai paieškoję jie surado naują salę. St. Catharines priemiesty Merrittone tapo pastatyta didžiulė nauja salė, plius dar sporto ir žaidynių aikštė. Aišku tokiai salei reikia geros ir programos. "Varpo" chorui jau susitarus su prapija dalyvauti jos šventėje, vilniečiai gerokai pagalvoję pasuko į Čiurlionio ansamblį.

Abu wellandiškiai vyrukai pasijuto padėtyje be išeities: sunku ką berengti Čiurlionio ansabliui netoli esant, plius dar "Varpo" chorui kelių savaičių tarpe. Vyrukai nutarė eiti į spaudą ir per spaudą bandyti išaiškinti, kad Čiurlionio ansmablio atvykimas į šį pusiasalį galis būti didžiai nuostolingas dalykas. Pats ansamblis galis gauti tik ačiū. Merrittonas esąs per prastas ansabmliui. Be to, jie gi rengia Joninės ir dar kokias: "toje pat salėje, kaip ir visados!" Ir dar kokia programa! Nematyta. Bus be abejonės ir magikos numeriai ir galąstų kardų rijimas. Ką daugiau galėtų parodyti Čiurlionio ansamblis?

Be to, girdi, trimis mėnesiais jiedu salę išsinuomavę anksčiau negu vilniečiai ir savoje — Wellando teritorijoje! Girdi, kas prieš juodu išeis į savo, o ne jų prekių gyrimą, pereis į konkurenciją — tai bus labai nefaina!

Juokais ne juokais, tačiau taip nėra gerai. Apie kokią konkurenciją čia gali būti kalba? Juk ištikrųjų eina reikalas tik apie lietuvybės darbą šiame pusiasalyje. Bendrą lietuvybės darbą, o ne vieno, antro žmogelio reikaliukus. Kam taip be gailesčio maišyti? Jei vilniečiams sekasi — tai juk lietuviams sekasi, kam kliudyti?

Ne į Merrittoną važiuos Čiurlionio ansamblis, jei jis važiuos, bet pas Kanados lietuvius. Taip, Rigolleto-Toronte turėjo nustolių, bet šiame pusiasalyje dar nei vienas didesnio masto parengimas nėra davęs nuostolių. Čiurlionio ansamblis sutrauktų čia puse Kanados ir dalį Amerikos ir būtų vienas didžiausių kultūrinių pasireiškimų. Čiurlionio ansambliui tai nauja galimybė Lietuvai dirbti. Bet tai jau vilniečiams spręsti. Tuo tarpu neturėtumėm mes mesti savo asmeniškų kabliukų, bet padėti tam visam žygiui, jei esame verti Lietuvio vardo.

Vaivorykštė.

Paieškojimai

Juozo Raulinaičio, Lietuvoje gyvenusio Telšiuose, ieško duktė iš Lietuvos. Atsiliepti šiuo adresu: V. Zadurskis, RR 1, Langton, Ont., Canada.

Dakauskas Juozas, Jono s., kilęs iš Mastaičių km. Gelgaudiškio vals., Šakių apskr., yra ieškomas Dakauskaitės Marcelės. Jis pats, jo vaikai ar apie jį ką žiną prašomi atsiliepti į "TŽ" administraciją.

Ambrazas Zislovas, sūnus Igno, gimęs 1926 m., ieškomas motinos iš Lietuvos. Atsiliepti ar žiną apie jį prašomi pranešti šiuo adresu: L. Pocienė, 830 Windermere Ave., Toronto 9, Ont., Canada. Tel. RO. 2-7459.

Stasys Jurgelis, spėjama gyvenęs tabako ūkių rajone, prašomas atsiliepti arba žiną pranešti jo adresą "TŽ" administraciai. Jis ieškomas vieno Anglijos lietuvio.

Otava. — Jūros kelio statyba Kanadai vietoje numatytų 205 mil. dol. kainuos 329 mil. 28 statybos firmos yra pateikusios vyriausybei papildomų sąskaitų už 36 mil. dol. Iš jų tuo tarpu peržiūrėtų tėra 8 mil. dol., o iš jų pripažinta tik $768.000. Valdžia neprisiima nei firmų apskaičiavimo klaidų, nei padidintų atlyginimų.

Dar mūsų spaudos reikalais

(Atkelta iš 3 psl.)

žinotumei, jog su savąja nuomone nesi vienas, pagaliau, kartais kaip tik norisi, kad ir kiti skaitytojai būtinai patirtų tavąją nuomonę kuriuo klausimu, išspausdintu straipsniu ir pan.

Kyla abejingumo banga

Tikes ar netikės žemiau duodamu teigimu šio rašinio skaitytojas, bet nepilna informacija, apėjimas degančiųjų temų ar kasdieninio gyvenimo diktuojamų reikalų, vis labiau atsiliepia ir į skaitytojų masę. Vis dažniau išgirsi abejingų balsų mūsosios spaudos atžvilgiu, vis dažniau išgirsi tradicija virstantį į — "...kad neįdomi mūsų spauda..." Šio straipsnelio pradžioje buvo kalbama, kad spauda kaip tik tapo įdomesnė, taip, bet tai būta nuomonės tik apie kaikuriuos laikraščius, toli gražu nevisus. Ir ar reikia stebėtis, kad vis daugėja skaitytojų, kurie savą, lietuvišką laikraštį gavę, pirmoje eilėje skaito ne grynai lietuviškuosius reikalus liečiančius dalykus, liet. problemas gvildenančius straipsnius, bet tuoj griebiasi už įvairių vertimų, k.a. ano karo buvusių nuotykių, špionažo istorijų ir t.t. Gera laikraščio turinį įvairinanti medžiaga, bet vargiai ar yra tokie lietuviškosios spaudos tikslai, t.y. pirmoje eilėje sudominti skaitytoją svetimybėmis ir tik antroje eilėje pristatyti lietuviškuosius reikalus. Jei tokia jau yra padėtis, gal, sakysime, tie lietuviškieji klausimai nepristatomi skaitytojui įdomia ir patrauklia forma, gal išvis lietuviškųjų temų vengiama? Tokiu būdu jau nereikėtų perdaug stebėtis, kad lietuviškajame laikrašty, skaitytojas pirmiausiai ieško nelietuviškąjį gyvenimą liečiančių straipsnių, bet įdomiai ir intriguojančiai pateiktųjų.

Anketa skaitytojams

Ar nevertėtų mūsų laikraščiams savo skaitytojams pateikti anketą, klausimų forma, kuriuos vis jau atsakytų tam tikra dalis, gi surinkta medžiaga labai praverstų laikraščių tvarkymo darbe. Išvis, ar dabartiniu metu nėra permaži santykiai tarp skaitytojų ir redakcijų, ben dradarbių? Minėtoji anketa, norėtųsi tikėti, taipgi prisidėtų prie tų, šiandien dar vis nemažų tarpų sumažinimo, artimesnių ryšių užmezgimo. Neretai tie ryšiai yra tik tokie, kai gaunamas administracijos pranešimas kviečiantis atnaujinti prenumeratą. Neabejotinai, itin prie nuoširdesnių ryšių tarp skaitytojų ir laikraščių tvarkytojų prisidėtų ir nuolatinė anketa — įvedimas nuolatinių, kiekviename numeryje, kad ir nedidelių, laiškų redakcijoms skyrelių ir kvietimas juose reikšti savąsias nuomones kiekvienam skaitytojui.

Al. Gimantas.

Pigiausia naudoti NAMŲ APŠILDYMUI
NEREIKIA NIEKO IMOKĖTI
lengvi išsimokėjimai per
5 metus
mokant kartu su mėnesine gazo sąskaita.
$14.60 pilnai įrengs jums dujų krosnį, įskaitant darbą ir medžiagą prijungimui prie artimiausių vamzdžių rūsyje.
$ 5.60 per mėnesį įrengs gas conversion burnerį. Jis tinka daugumai krosnių.
Perkeltimas gali būti įvykdytas per kelias valandas.
Įrengimai visokių rūšių namų apšildymams.
VELTUI KROSNIŲ APTARNAVIMAS
Gas Company neturi vaikštančių po namus pardavėjų, nei piršejų per telefoną. Informacijų apie prekiautojus, įgaliotus Ontario Fuel Board, parduoti ir įrengti natūralių dujų įrenginius kreipkitės žodžiu ar raštu į Sales Department. 59.38
Consumers' Gas

ŽIEMA — t.y. laikas, kada jūsų mašina turi būti labiausiai prižiūrima. Todėl užsukite pasitikrinti į
WALLY'S GARAGE
5 ROBERT STREET, TORONTO
(prie Spadina College)
Sav. VL. TARVYDAS
Sąžiningai atliks visus mašinos pataisymo darbus.
Naujų stabdžių įdėjimas tik $18.00
Garantuotas darbas. Lietuviams pigiau negu kitur.
TEL. NAMUOSE: LE. 2-4058. TEL. DARBE: WA. 1-9541

ED. KONDRATAS
VYRIŠKŲ IR MOTERIŠKŲ RŪBŲ
siuvėjas
1113 Dundas St. W., Toronto
(prie Lietuvių Namų)
TELEFONAI: siuvyklos LE. 3-5454, namų LE. 4-6643

Kvalifikuotas technikas taiso
televizijos ir radio aparatus
TAPE REKORDERIUS, Hi-Fi, PATEFONUS.
J. STANIONIS
19 GLEN BELLE CRESC. Telefonas RU. 1-7861

PADAROMI
minkšti baldai
pagal užsakymus ir aptraukiami seni labai pigia kaina.
Darbas garantuotas.
Tel. HO. 3-5493.

VALAU FOTELIUS
ir įvairius kilimus,
taip pat išimu rašalo dėmes. Sutaisau iširusius galus ir pradegintus kilimus.
Skambinti LE. 3-4912
P. KARALIŪNAS

STANLEY SHOE STORE
Augščiausios rūšies moterų, vaikų ir vyrų batai, normalaus dydžio ir platūs EE-EEE. Perkantiems siuntiniams į tėvynę duodame 15% nuolaidą.
1438 DUNDAS ST. WEST.
prie Gladstone

VEDYBOS
Jei norite vesti, rašykite /vokiečių ar lenkų k./, telefonuokite ar atvykite asmeniškai į
VEDYBŲ BIURĄ "WALDI"
859 COLLEGE ST., Toronto, Ont.
Telefonas LE. 2-5461.
Informacijos kasdien nuo 6-9 val. v. Atsakymams rašto prideti $1. Moterims iki 35 m. amž. tarpininkavimas VELTUI.

Elektros - Electronic Technikas
ANTANAS ČEPONIS
Visi elektros įrenginiai ir pataisymai atliekami greitai ir garantuotai.
Tel. LE. 3-1080
44 Gwynne Ave., Toronto

Dažai ir sienoms popieris!
Vaškas, šepečiai, terpentinas.
Sky's Paint & Wallpaper
891 DUNDAS ST. W.
Tel. EM. 4-2715, Toronto, Ont.

A. P. GARAŽAS
1539 DUNDAS ST. W.
/prie Dufferin/
Visų rūšių mechaninis automobilių remontas. Spec. Fordomatic - Hydromatic transmisijos.
Sav. ANTANAS PAŠKEVIČIUS
Telefonas LE. 3-9130

..ŠYPSENOS..

Antisovietinė propaganda

Turistas paklausė vieną vengrų prokurorą:

— Ką jūs pavadintumėt antisovietine propaganda?

— Tai labai paprasta, — atsakė prokuroras. — Tamsta, turbūt, skaitei laikraščiuose pranešimą, kad prancūzų vienas naras Atlanto okeane nusileido į dugną net 4.000 metrų. Bet štai tik gautas pranešimas iš Maskvos, kad vienas sovietų naras nusileido net 5.000 metrų. Ar tamsta netiki tuo pranešimu?

— Žinoma. Ar tai įvyko Atlante?

— Ne. Juodojoje jūroje.

— Bet Juodosios jūros gylis tėra tik 2.300 metrų.

— Matai, Tamsta, tai ir yra antisovietinė propaganda.

Nes pinigai reikalingi

— Bet klausyk Tamsta, kodėl gi negali paprašyti, kad paskolintų pinigų kas Tamstą geriau pažįsta? Kodėl nesikreipi į draugus?

— Dėl Dievo, negaliu, man gi būtinai reikalingi pinigai.

Kinų išmintis

1. Neliūdėk šiandien, nes rytoj vėl reikės liūdėti.

2. Ir augščiausias bokštas prasideda žemėje.

Konkursas

Sovietų dienraščio "Pravda" redakcija paskelbė konkursą geriausio samojaus apie Sovietų Sąjungą. Konkurse dalyvavo keli tūkstančiai. Buvo paskirtos ir žadėtos piniginės premijos, bet pirmoji buvo nauja ir ne piniginė — 20 metų darbo stovyklos.

Tarpe įgėrusių

— Kiek dabar laiko?

— Už dvidešimt minučių vienuolika.

— Aš klausiu ne kiek bus, bet kiek dabar yra?

Sūnaus galvosūkis

Į didžiausią Maskvos knygyną įeina vieno buvusio augšto revoliucijos laikais pareigūno sūnus. Visą valandą jis dairosi po lentynas, kur socialinių ir politinių mokslų knygos sukrautos. Nusivylęs kreipiasi į pardavėją:

— Ar dar neturit naujos Lindos Komunistų partijos istorijos?

Pardavėja atsakė, kad dar tokia nepasirodžiusi.

— Gaila, — atsiduso klijentas — Aš renku jas nuo 1936 m. Kiekvienoje laidoje vis randu šią naujo. Norėčiau pagaliau tikrai sužinoti ar mano mielas tėvas buvo auka bestiališkojo žmogžudžio (Berijos), ar tas prakeiktas kiaulė buvo likviduotas...

Čia buvo — čia nebeliko

— Atsiprašau, ar ta kėdė laisva?

Pakelių akis. Prieš mane stovi angelas.

— Laisva, prašau, — ištariu silpstančiu balsu.

Ji kėdę paėmė ir... nusinešė.

Medicinos paskaitoje

Profesorius aiškina auditorijai:

— Yra atvejų, kada gydytojas negali nieko padaryti nei numatyti. Aš pats turiu pacientą, kuris nebojant visų apskaičiavimų, greičiausiai pasveiks...

Dr. E. Zubrienė
Dantų gydytoja
1577 BLOOR ST. WEST
(prie Dundas)
Telefonas LE. 2-4108
Priėmimo valandos:
nuo 9-12 ir 3-8 val. v.
Šeštadieniais pagal susitarimą

W. A. LENCKI,
B.A., L.L.B.
TEISININKAS — ADVOKATAS - NOTARAS
100 ADELAIDE ST. W.
Room 107
Telefonas EM. 6-4182
Toronto

Lietuvio advokato įstaiga
Victor D. ALKSNIS
ADVOKATAS - NOTARAS
62 RICHMOND ST. WEST
/kampas Bay & Richmond/
Room 901
Telefonas EM. 2-2585

LIETUVIO ADVOKATO ĮSTAIGA
NEIMAN, BISSETT & SEGUIN
Advokatai — Notarai
6 HAYDEN ST., Toronto,
(arti Bloor ir Yong gatvių)
Telef. įstaigos: WA. 4-9581 Telef. namų: BE. 3-0978

GEORGE BEN, B.A.
teisininkas — advokatas ir notaras.
Kalba slavų kalbomis.
1147 Dundas St. W., Toronto
Telefonai: LE. 4-8431 ir LE. 4-8432

Dr. V. Sadauskienė
DANTŲ GYDYTOJA
129 GRENADIER RD.
(2-ras namas nuo Roncesvalles). Toronto.
Telefonas LE. 1-4250
Priėmimo valandos: nuo 9-12 ir 3-8 val. vak. (pagal susitarimą).

Kabinetas: LE. 4-4451
Dr. P. MORKIS
DANTŲ GYDYTOJAS
Vakarais ir šeštadieniais pagal susitarimą.
1082 BLOOR W., Toronto 4.
(į rytus nuo Dufferin St.)

Dr. N. Novošickis
DANTŲ GYDYTOJAS
459 BLOOR ST. W., Toronto, Ont.
(Starkman vaistin. namuose)
Darbo valandos susitarus telefonu.
TEL. WA. 3-2003

OKULISTĖS
Br. Bukowska-BEJNAR, R.O.
Wiktoria BUKOWSKA, R.O.
274 RONCESVALLES AVE.
(prie Geoffrey St.)
TEL. LE. 2-5493
Darbo valandos: kasdien 10 v. ryto iki 9 val. vak.; šeštadieniais nuo 10 val. ryto iki 6 v.v.

Akių specialistas L. LUNSKY, R.O.
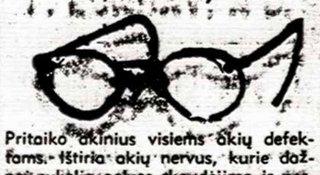
Pritaiko akinius visiems akių defektams. Ištiria akių nervus, kurie dažnai sukelia galvos skaudėjimą ir nervingumą. Kalba slavų kalbomis.
470 COLLEGE ST., Toronto
Telef. WA. 1-3924

Įstaiga veikia
168 val. savaitėje
DRAUDIMAS
RO. 9-4612
GENERAL INSURANCE
Turto draudimas (namai, auto ir pan.) visoj Ontario provincijoj.
AL DUDA

TORONTO, Ont.

Šv. Jono Kr. parapijos žinios

— Kančios sekmadienio pirmosiomis pamaldomis pradėtas gavėnios susitelkimas - rekolekcijos, kurias praveda svečias iš Čikagos kun. Vytautas Bagdonavičius, MIC, lietuvių visuomenei plačiai žinomas iš gilių vedamųjų "Draugo" dienraštyje. Rekolekcijos vyksta rytais 9 val. ir vakarais 7.30 val. kasdien. Susikaupimas užbaigiamas Verbų sekmadienio pamaldomis. Prasmingajam priešvelykiniam dvasiniam atsinaujinimui nebūkime neutralūs: pagal laiką ir galimybes, o labiausiai remiantis gera valia, raskime laisvo laiko atsilankyti į konferencijas ypač vakarais.

— Ateinantį sekmadienį 9.30 val. pamaldose šventinamos palmės, 11 val. pamaldose solo gieda sol. A. Ščepavičienė ir sol. V. Žemelytė.

— Maloniai prašome pranešti apie sergančius ligonius, kad prieš šventes būtų jie aplankyti par. kunigų, o pageidaujant, taip pat būtų atnešamas Švenčiausiasis Didįjį Ketvirtadienį į namus.

— Vaikučiai kviečiami užsirašyti adoracijai prie Kristaus karsto Didžiosios Savaitės iškilmėse. Būtų gera, kad tėvai mergaitėms adoracijai įgytų baltus vėliumus, kurie ir pasiliktų mergaičių nuosavybe. Vėliumų kaina yra labai žema. Pavyzdžių galima pamatyti zakristijoje.

— Iki Velykų kalenda nutraukiama. Vizitacija pradedama tik po Velykų švenčių.

— Dėkojame parapijos KLK Moterų D-jos skyriui už auką altoriaus berniukams įgyti bažnytinius drabužėlius.

Prisikėlimo parapijos žinios

— Šį sekmadienį 11.30 val. šv. Mišių salėje nebus, nes rengiama vyrų agapė.

— Pirmos Komunijos ir katechetinės pamokos vaikučiams šį sekmadienį bus įprasta tvarka, bet religijos pamokų gimnazistams šį sekmadienį nebus. Velykų ir Atvelykio sekmadienį nei Pirmos Komunijos, nei katechetinių pamokų vaikučiams, nei religijos pamokų gimnazistams nebus. Visos pamokos vėl prasidės balandžio 12 d.

— Parapijiečių kalėdojimas bus tęsiamas po Velykų.

— Virimo-kepimo kursai, nors parapijos biuletenyje buvo kitaip paskelbta, Didžiosios savaitės antradienį, kovo 24 d., bus dėstomi. Įeinant į kavinę, prašom eiti per kiemą, aplink kleboniją.

— Parapijos choro repeticijos šią savaitę bus kiekvieną vakarą po rekolekcijų pamokslo. Repetuoja tik vyrų balsai. Repeticijos bus trumpos. Visus vyrus choristus labai prašome gausiai dalyvauti, nes iki Velykų liko labai mažai laiko, o repertuaras dar nėra paruoštas.

— Parapijos biblioteka šį sekmadienį bus atidaryta tik po 10 val. Mišių, o Velykų sekmadienį bus visai uždaryta.

— Parapijos bazaras jau visai netoli — balandžio 25 d. Sunešta gana gražių fantų. Prašome visų prisidėti, kad ir šis bazaras būtų įdomus ir sėkmingas.

— Kurie žino darbų vyrams ar moterims, nuoširdžiai prašome pranešti parapijos kunigams. Šiuo laiku daug lietuvių yra be darbo. Padėkime vieni kitiems surasti darbų.

— Šį sekmadienį muzikos studijoje bus berniukų (tarp 6 ir 10 metų) popietė. Pradžia 4 val.p.p. Bus įdomi programa ir vaišės.

— Šios savaitės penktadienį ir šeštadienį, 4.30 val. p.p. bus **specialios rekolekcijų konferencijos mokyklinio amžiaus jaunimui.** Visus vaikučius prašome gausiai dalyvauti, o tėvelius prašome vaikučius apie šias rekolekcijas painformuoti ir į jas išleisti. Abi dienas po konferencijų jaunimui bus rodomi įdomūs filmai. Konferencijoms jaunimas renkasi į bažnyčią.

—Laike rekolekcijų KLK Moterų D-ja renka aukas kolonijos ligoniams sušelpti. Prašome šį kilnų darbą paremti bent mažyte auka.

— Sekmadienį pradėtos parapijos vyrų rekolekcijos tęsis šią visą savaitę. Rekolekcijos bus iškilmingai baigtos šį sekmadienį 11 val. Mišių metu bendra vyrų Komunija ir bendrais vyrų pusryčiais-agape parapijos salėje. Rytais Mišios laikomos 7, 7.30, 8 ir 9 val. Po paskutinių Mišių — rekolekcijų pamokslas. Išpažinčių klausoma per visas Mišias. Vakare pamokslas, pamaldos ir išpažintys — 7.30 val. Savaitgalyje, be rekolekcijų vedėjo, bus pakviestas dar vienas svečias kunigas išpažinčių klausyti. Šeštadienio rytą per 9 val. Mišias ir vakare bus speciali rinkliava rekolekcijų išlaidoms padengti. Prašom naudoti vokelius. Kviečiame visus vyrus gausiai rekolekcijose dalyvauti ir prieiti išpažinties ir Komunijos. Taip pat iš anksto kviečiame visus parapijos vyrus, vyrus svečius iš kitų parapijų ir kitų kolonijų gausiai dalyvauti bendroje agapėje. Vaišes gamins ir svečius vaišins mūsų parapijos KLK Moterų Draugijos ponios ir panelės. Agapės metu taip pat bus įsteigta Prisikėlimo parapijos vyrų organizacija, kurion visus vyrus nuoširdžiai kviečiame prisidėti.

— Praėjusios savaitės parapijos moterų rekolekcijos pasibaigė sekmadienį iškilminga bendra Komunija ir agape. Rekolekcijose moterys dalyvavo labai pavyzdingai ir gausiai, vakariniuose pamoksluose susirinkdamos tarp 400 ir 600. Rekolekcijų užbaigimo proga pirmą kartą buvo suruošta moterims agapė, kurios gražiu parengimu, maisto paruošimu ir vaišinimu rūpinosi niekados nepailstančios mūsų par. skyriaus KLK Mot. D-jos narės. Dėl laiko stokos nuo numatytos meninės programėlės buvo atsisakyta, bet buvo išklausyta rekolekcijų vedėjo, klebono, parapijos komiteto pirmininko ir KLKM D-jos skyriaus pirmininkės trumpų sveikinimų ir paskatinimų. Ta pačia proga buvo išdalinta $600 įvairiems parapijos ir kolonijos geriems tikslams. Parapijos vadovybė visoms viešnioms ir parapijos moterims nuoširdžiai dėkoja už dalyvavimą, o KLK Moterų D-jos ponioms bei jų gausioms talkininkėms — už kruopštų vaišių parengimą ir malonų patarnavimą. Tikimės rekolekcijų užbaigimo agapes padaryti tradicinėmis.

Malonės evang. bažnyčioje

metinių švenčių proga bus laikomos šios pamaldos: Verbų sekmadienį pamaldos 9.45 val.; Didįjį Penktadienį ir Šv. Velykų sekmadienį pamaldos su šv. Komunija 9.30 val. Dalyvaukime.

Kun. L. Kostizenas.

Liet. evangelikų liut. pamaldos

Išganytojo liuteronių **bažnyčioje**, 1691 Bloor St. W. ir Indian Rd. kampe, įvyks pamaldos su šventa vakariene Didįjį Penktadienį, kovo 27 d., 1 val. p.p. ir Velykų dieną, kovo 29 d., 1 val. p.p. Pamaldas laikys kun. J. Stanaitis.

Šios pamaldos yra paskutinės laikomos kun. J. Stanaičio prieš jam išvykstant į Vak. Vokietiją. Todėl maloniai prašome visus lietuvius evangelikus kuo skaitlingiausiai pamaldose dalyvauti.

Liet. Ev. liut. Parap. Taryba.

Šv. Jono parapijos knygyne

galima įsigyti "Didžioji Savaitė", kaina $1. Šioje knygoje yra sudėtos visos Didžiosios Savaitės apeigos bei maldos lotynų ir lietuvių kalbomis, pagal naująją liturginę tvarką.

Pasinaudokite šiais papiginimais: Life žurnalas 31 savaitė už $3,91; Time žurnalas 30 savaičių už $3; Sports Illustrated 30 savaičių už $3; Reader's Digest, už pusę kainos, 12 numerių už $2.

Užsisakyti galima "Tėviškės Žiburių" administracijoje arba per V. Aušrotą, 180 Glenholme Ave., Toronto 10.

LIET. MOKYTOJŲ SUVAŽIAVIMAS

prasideda šį šeštadienį, kovo 21 d., 10 val. ryto Prisikėlimo parapijos muzikos studijoje. Įėjimas iš 32 Rusholme Pk. Cres.

Dr. Vinco Kudirkos minėjimas

įvyks šį sekmadienį, kovo 22 d., 4 val. p.p. Prisikėlimo parapijos salėje. Programą atliks Hamiltono "Aukuras", kuris duos specialų montažą iš dr. V. Kudirkos gyvenimo, jo darbų ir raštų. Montažo protarpiuose paskaitą skaitys pedagogė ir visuomeninkė Izabelė Matusevičiūtė.

Visa Toronto lietuviškoji visuomenė kviečiama gausiai atsilankyti šiame minėjime ir pagerbti didįjį mūsų tautos laisvės kovotoją dr. V. Kudirką jo 100 metų gimimo sukakties proga.

Apylinkės valdyba.

Miškininkų susirinkimas

Kovo 22 d., 4 val. p.p. Lietuvių Namuose, 235 Ossington Ave., šaukiamas LMSI Toronto skyriaus metinis susirinkimas. Visi nariai maloniai kviečiami dalyvauti.

Skyriaus valdyba.

Moksleivių at-kų gimnazistų

susirinkimas šaukiamas kovo 25 d., trečiadienį, 6 val. Prisikėlimo parap. muzikos studijoje. Visi nriai dalyvauja. **Valdyba.**

Paskaita ūkiniais klausimais

Kovo 22 d., sekmadienį, 3 val. p.p. Lietuvių Namuose Jonas Vailokaitis skaitys paskaitą "Investicijų perspektyvos Kanadoje". Visus besidominčius šia biznio sritimi maloniai kviečiame atsilankyti. Šią paskaitą globoja Taupa Investment Co. Ltd.

Pamaldos už a.a. Al. Kundrotą

Mūsų brangiam tėveliui a.a. Aleksandrui Kandrotui vasario 18 d. mirus Lietuvoje, šv. Jono Kr. parapijos bažnyčioje bus atlaikytos gedulingos šv. Mišios kovo 21 d. 9 val. ryto. Velionis buvo 86 metų amžiaus ir paliko nuliūdusius 4 sūnus, 6 dukteris, 19 anūkų ir 4 proanūkius. Šv. Mišias užprašė duktė Anelė Bernatonienė. Visi giminės ir pažįstami kviečiami dalyvauti.

Nuliūdę dukterys, sūnūs ir giminės.

"Tėvynės prisiminimų"

radijo programoj nuo balandžio 4 d. bus įvesta trumpa programėlė vaikams — jaunimui. Pirmąją programėlę išpildys Toronto liet. darželio vaikučiai, o vėliau šešt. mokyklos mokiniai, skautės-ai, ateitininkai ir iktos jaunimo grupės.

Programai pravesti atsakomingu būdu vadovu yra pakviestas žinomas visuomenininkas Liudas Tamošauskas.

Pavasariniai įvykiai visuomet yra ilgai atmintini. Visiems gilaus įspūdžio paliks balandžio 4 d., Atvelykio šeštadienį, didžiulis vakaras - balius Prisikėlimo salėje, radijo programai "Tėvynės prisiminimai" paremti. Balius bus su įvairiausiomis staigmenomis. Visi Toronto ir apylinkių lietuviai maloniai kvečiam gauiai atsilankyti.

Programos vedėjas.

T. Lietuvių Namų valdyba,

išrinkta pereito šėrininkų susirinkimo, buvo susirinkusi posėdžio pereitą ketvirtadienį. Kadangi jame iš valdybos pasitraukė J. Strazdas, pareigomis tebėra nepasiskirstyta.

Sekantis posėdis naujos valdybos sukviestas šį antradienį, kovo 17 d.

Padėka

Ponioms: Bilitavičienei, Girčienei, Jankaitienei, Karasiejienei, panelei G. Karasiejūtei, Naujokienei, Petrulienei, Rušienei ir sesėms Šaulėms: Butienei, Dambrauskienei, Gataveckienei, panelei Jankutei, Preščeponkienei, Zavienei prisidėjusioms savo kruopščiu darbu ir produktais ruošiant šaulių kuopos vėliavos šventinimą ir a.a. Vlado Putvio 30 metų mirties sukaktuves, nuoširdus šauliškas ačiū. **Kuopos valdyba.**

Velykų Bobutė

yra jau pakely į Torontą. Ji žada mūsų lietuvių kolonijoją aplankyti balandžio 5 d., 3 val. p.p. Prisikėlimo parapijos salėje.

"Velykė" tikisi čia, Toronte, pamatyti kelis šimtus lietuviukų, kurie norės kartu su ja links mai ir kartu naudingai praleisti sekmadienio popietę lietuviškoje nuotaikoje.

Velykų Bobutė visus vaikus apdovanos gražiomis dovanėlėmis. Šiai vaikų šventei vadovauja Marijos Nek. Pr. seserys ir vienuolyno rėmėjos.

Dail. T. Valius ir dail. V. Bričkus dalyvauja Kanados Grafikų Sąjungos (CSGA) parodoje Londone, Ont., kuri atidaryta pereitą penktadienį ir tęsis iki balandžio 16 d. Abu lietuviai dailininkai yra tos sąjungos nariai, o dail. T. Valius ir jos valdybos narys. Abu yra išstatę po 1 paveikslą. Parodą atidarė MacMaster un-to prof. dr. W. Kilborn.

Tie patys dailininkai dalyvauja ir kitos Grafikų Sąjungos (CPA) metinėje parodoje vykstančioje Toronte Ontario muziejaus patalpose. Ši paroda tęsis iki kovo mėn. pabaigos.

Dail. Kęstutis Račkus.

iš Toronto studijinėn kelionėn išvykęs prieš porą metų, kovo 1-14 d. buvo suruošęs savo naujausių tapybos ir monotipijos darbų parodą Paryžiuje, Foyer des Artistes Galere. Didžioji dalis tų darbų buvo sukurti dailininkui kurį laiką apsistojus Anglijoje. Parodą globojo Kanados atstovybės Paryžiuje kultūros r. attache R. Garneau.

Toronto menė galerijoje ši penktadienį, kovo 20 d., 8.30 val. atidaroma 87-oji metinė Ontario Dailininkų Sąjungos paroda, kuri tęsis iki balandžio 19 d., o po to bus perkelta į Londoną, Ont. Parodą atidarys Toronto rotušės projekto tarptautinio konkurso laimėtojas Viljo Revell.

Per atidarymą bus įteiktas $3.000 čekis šių metų Baxter Foundation premijų laimėtojams. Tas premijas po $1.000 laimėjo torontietis R. York Wilson, vancouverietis Gordon Smith ir calgarietis Ron Spickett. Jų darbai bus išstatyti atidaromoje parodoje.

Foto menininkas V. Maželis, gyvenąs Brooklyne, žada netrukus suruošti savo darbų parodą Toronte.

Į Pabaltiečių Federacijos revizijos komisiją iš lietuvių įeina Vl. Germanavičius.

Jei planuojate pirkti namą ar morgičių terminas baigiasi, kreipkitės į
HOME LOAN — Investm. agentą St. Prakapą
Tel. EM. 8-6813 ar RO. 7-8579.
I-mi morgičiai 6½% - 7% be bonų.
II-ri morgičiai 10% 5-iems metams be bonų. Perimame morgičius. Laikinos paskolos statybininkams 1% per mėnesį.

Taip pat patarnauju siuntinių į Lietuvą užsakymais. Vaistai, maistas, medžiagos ir visa kita.

MONTREAL, Que.

MONTREALIO LIETUVIAI,

Nedidelis lietuvių būrelis 1907 m. šiame mieste įsteigė Didžiojo Lietuvos Kunigaikščio Vytauto nepriklausomą klubą, kuris šian dien yra išaugęs į gana pajėgų ekonomiškai vienetą. Steigėjų gražus tikslas jungti visus Montrealio lietuvius be jokio skirtumo šion organizacijon yra gyvas ir labai aktualus ir šiandien.

Mūsų didelėje kolonijoje nėra reikiamai išvystyta kultūrinė veikla. Dažnai skundžiamės lėšų trūkumu. Nerandame parengimams tinkamų salių, neturime gražių užeigos vietų. Nevišką šiandien turi ir klubas. Bet jeigu mes veiktume taip, kaip veikė šio klubo kūrėjai, eitume petys petin pamiršę visa, kas mus skiria, labai daug ką galėtume pasiekti. Ir tai galėtume padaryti visai netolimoje ateityje. Mums trūksta tik vieno — geros valios.

Tautiečiai, klubas prašo ir kviečia Jus stoti į klubo eiles. Ateikite pas mus. Jungtinėmis jėgomis daug ką padarysime. Patį klubą pakelsime, padarysime tikrai lietuviška svetaine - užeiga. Ir tai padaryti galime tik mes, Montrealio lietuviai.

Kviečiame visus ir visas nuoširdžiai. Prašome visus, be skirtumų. Tik prašome vieno — savo pasaulėžiūrinius skirtumus stodami kluban palikime už jo durų. Paduokime vieni antriems ranką ir eikime vienybės keliu.

Klubas nuo š.m. kovo 1 iki š. m. birželio 1 d. skelbia narių vajų.

Vardan tos Lietuvos — vienybė težydi.

Didžiojo Lietuvos Kunigaikščio Vytauto nepriklausomo klubo valdyba ir Borddirektoriai.

AV parap. rekolekcijos, vestos T. Andriekaus, OFM, pasibaigė pereit ą sekmadienį.

Juozapinių vakarienė, AV parapijoje tapusi tradicine, nukelta į Atvelykio sekmadienį, balandžio 4 d.

AV sporto klubas "Tauras" organizuoja įdomią ekskursiją į Detroitą, į IX Š. Amerikos žaidynes. Vykstame moderniu, patogiu autobusu. Išvažiuojame balandžio 3 d. pavakary ir grįžtame balandžio 6 d., pirmadienį anksti rytą. Detroite žada būti labai įdomios dienos, puiki sportc šventė ir sutiksime daug mielų bičiulių. Dar yra kelios vietos laisvos. Norintieji vykti su ekskursija, prašomi kreiptis į AV parapijos kleboną Tėvą J. Barevičių.

DLK VYTAUTO KLUBO ŠĖRININKŲ DĖMESIUI

Š.m. Balandžio 5 d., po pašalpinės draugijos susirinkimo bus mokami dividendai už 1958 m. Kiekvienas atvykdamas, atsiimti dividendo, privalo atsinešti pašalpinės draugijos nario mokesčių knygelę. Šiais metais išmokama dividendo 20% šėrų vertės. **Valdyba.**

DLK Vytauto klubo paskutiniame susirinkime kovo 1 d. kluban įstojo septyni nauji nariai: Marija Arlauskaitė, Aleksandra Mikalajūnienė, Izabelė Popieraitis, Helen Michell, Aniceta Monkus, Aleksandras Monkus ir Alice Martinka.

The Gazette ir Montreal Star kovo 11 d. buvo įdėtas e.p. Latvijos konsulo V. Tomsons laiškas, kuriame ryšium su įvyksiančia keturių didžiųjų konferencija siūloma atkreipti dėmesį į 1939 m. rugpiūčio 23 d. paktą tarp Hitlerio ir Stalino, kurio pasėkoje trys Pabaltijo valstybės buvo rusų okupuotos. Pasaulyje nėra nė vienos valstybės, kurioje komunizmas būtų įsiviešpatavęs demokratinių rinkimų keliu. Pabaltijo okupacija yra nelegali ir priešinga tarptutinei teisei. Sprendžiant Berlyno klausimą turi būti rasti keliai tų valstybių laisvei. **J.P.**

"Komunistinė technika ir tikslai pasilieka tie patys". Tokiu užvardinimu praeitą savaitę "The Gazette", laiškų red. skyriuje, buvo įdėtas rašinys pasirašytas lietuviams pažįstamo estų atstovo - veikėjo Edgar V. Saks. Rašinys pradedamas priminimu Lietuvos nepriklausomybės minėjimo. Sustojama ties lietuvių ir kitą sekmadienį estų pasiųsta telegrama sergančiam valst. sekret. J. F. Dulles. Tai rodo išeivių pasitikėjimą ir pagarbą šiam didžiausiam mūsų laikotarpio kovotojui prieš komunizmą. Gi Pabaltijo tautos užsitarnauja pripažinimo kaip nedviprasmiškiausieji komunizmo priešininkai, pelnydami šį titulą begalinėmis aukomis, kurias jie sudėjo tame pasipriešinime. Jų yra didelė misija visam pasauliui. Toliau Saks vykusiai apibūdino komunizmo sąvoką ir jos interpretaciją gyvenime. Vadindamas komunizmą "nusikaltėlišku perversmu", kurio tikslas sukurti raudonųjų kontroliuojamą pasaulinę imperiją, Saks pailiustruoja savo straipsnį pavyzdžiais būdų ir metodų, pagal kuriuos komunistai kaišioja baslius į atskirų kraštų ir valstybių vežimų ratus. Pabaigoje jis perspėjo neutraliuosius nesidėti į jokias koalicijas su komunistais, nes šiuo būdu jie patys save pražudytų.

REIKALINGA: dupleksai, tripleksai ar keturių šeimų namai.
District Estate Brokers,
P. Adamonis.

SIBIRE YRA LIETUVIŠKŲ PARAPIJŲ

(Atkelta iš 5 psl.)

mėgdžiotojus vadina "stiliagomis", keliaklupščiautojais Vakarams ir panašiai, bet jaunimas to nepaiso. Krašte sovietų peršami ir propaguojami vadinami "rusiški" senoviniai šokiai, tačiau lietuviai jų nešoka, o stengiasi šokti Rock 'n Roll ir kitus panašius. Sovietai šokėjams pritaiko net chuliganizmo įstatymą ir baudžia iki keliolikos dienų kalėjimo, bet jaunimas nė to nepaiso. Čia didelę reikšmę vaidina studentai, kurių daug yra ir iš kaimo; pastarieji, grįždami į kaimą, atveža naujas madas, šokius ir t.t.

Kraštas nenutausta

Lietuvai nutautėti nėra didelio pavojaus. Mažiausiai bent kas trečia šeima yra vienaip ar kitaip, ypač trėmimais į Sibirą, nuo okupanto nukentėjusi ir to niekad neužmirš. Lietuvos kaime rusų dar išviso beveik nėra, o miestuose jie iš lietuvių nesusilaukia jokių simpatijų. Krašte esantieji tautiečiai išliks geresniais lietuviais, kaip gyvenantieji Vakaruose. Krašte ir šiandien laikomasi lietuviškų papročių. Beveik visos lietuvaitės, jau nuo 16-kos metų amžiaus, stengiasi turėti tautinius drabužius ir nešioja juos įvairiausiomis progomis. Pačiais geriausiais lietuviais lieka tie, kurie išgyvena Sibiro tremtį; sugrįžę atgal į Lietuvą, jie atneša tautai naujo kraujo.

M. M. (ELI).

Padėka

Giliai dėkojame Prisikėlimo parapijos KLK Moterų Draugijos skyriui už suteiktą auką $25 statybos fondui.

Nekaltai Pr. Švč. Marijos M. seserys.

Extra Realty Ltd. REIKALINGA SEKRETORĖ dirbti vakarais ir šeštadieniais. Skambinti B. Sergautis LE. 4-9211.

REIKALINGA senesnio amžiaus moteris prižiūrėti mokyklinio amžiaus vaikus ateinanti į namus arba galinti apsigyventi vietoje. Tel. RO. 2-7459.

Išnuomojamas kambarys su baldais, maistu arba galimybe virti patiems. Geras susisiekimas. Abbatt Ave. Telef. RO. 9-4254.

Išnuomojami 2 kambariai ir virtuvė II augšte be baldų. 170 Beaconsfield Ave. Tel. LE. 4-9745, skambinti po 3 val. p.p.

VAŽIUOJANTIEJI VELYKOMS Į CLEVELANDĄ ir gali paimti du suaugusius ir mergaitę, prašomi paskambinti tel. LE. 6-4983.

PARDUODAMAS visai naujas fotelis, miegama sofa ir vaiko vežimėlis labai pigia kaina. Tel. HO. 3-5493.

PIANO ir GRAND-PIANO SPECIALISTAS ALOYZAS BRIČKUS. Galiu ištaisyti mažus ir didelius jūsų pianinų negalavimus. Duodu gerus patarimus įsigyjant - perkant naudotus pianinus. Darbą atlieku pigiai ir sąžiningai. RO. 9-5866.

District Estate Brokers
177 Sherbrooke St. W.
VI. 2-8501

D. N. Baltrukonis	CR. 6-5075
F. Yasutis	LA. 2-7879
A. Markevičius	RA. 7-4097
A. Budriūnas	RA. 2-8035
P. Adamonis	RA. 2-2472

Sekite mūsų skelbimus apie paskirus objektus 'NL', 'TŽ', 'Star', 'La Press'

TAUPYK, SKOLINKIS
savo kredito kooperatyve "LITAS"

Santaupos pilnai apdraustos. Paskolos lengvai ir greitai duodamos bet kokiam geram tikslui.

"LITAS" veikia sekmadieniais 11-1 val. p. p. Aušros Vartų parapijos salėje. Banko kambaryje.

Pirm. A. Norkeliūnas, RA. 7-3120. Ved. D. Jurkus, PO. 7-4280

Klausykite Toronto Star's
"COMMUNITY FORUM"
per
CFRB – 1010 JŪSŲ RADIJĄ
kas sekmadienį 3.30 iki 4 val. p.p.

Nuoširdžios, atviros diskusijos vedamos grupės žymesniųjų vyrų ir moterų, nušviečiant problemas ir pažiūras tų, kurie yra atvykę iš visų pasaulio dalių, pasirinkę Kanadą savo tėvyne.

TORONTO DIENRAŠČIO STAR
Viešoji tarnyba

408 Roncesvalles Ave. Tel. LE. 5-1944
kampas Howard Park

Margis Drug Store

JOHN V. MARGIS Phm.B.

Mes siunčiame ORO PAŠTU vaistus į LIETUVĄ ir kitus Europos kraštus.

Jei jums reikia vaistų pagal receptus ar kitų kasdieninio reikalingumo daiktų, paskambinkite, parašykite ar patys asmeniškai užeikite į MARGIS DRUG STORE. Jei jūs turite betkokią problemą, paskambinkite mums, mes pasiryžę jums padėti geriausiai.

Mes turime daugybę europietiškų mišinių, kaip trejos devynerios, ramunėlės, zubražolė, "C" termometrai ir kt.

GREITAS MOTORIZUOTAS PRISTATYMAS VELTUI VISĄ DIENĄ. NESIVARŽYKITE PASKAMBINTI TEL. LE. 5-1944.

MARGIS DRUG STORE
Įsteigta nuo 1900 m.

AL GARBENS
REAL ESTATE
1611 Bloor St. W. - - Toronto, Ont.
Kanados, Ontario ir Toronto Real Estate Boards narys
Telefonai: LE. 6-2738, LE. 6-2664
Vakarais HU. 9-1543

WASAGOS VASARVIETĖJE
Gražus vasarnamis ir žemės sklypai prieinama kaina. Skambinkite A. Garbeniui

BLOOR - DOVERCOURT
$3.500 įmokėti, visa kaina $14.900. Atskiras 7 kambarių namas, 2 moderniškos virtuvės, automatiškas apšildymas, privatus įvažiavimas

INDIAN RD.
12 kambarių, atskiras, vandeniu alyva apšildomas, platus privažiavimas, didelis daržas. Viso $26.000, įmokėti $8.000

DUPLEKSAS (Parkdale)
10 kambariu, atskiras, dviem šeimom, vandeniu alyva apšildomas, 2 garažai. Viso $18.500, įmokėti $5.000.

MARMADUKE (Roncesvalles)
9 kambariai, atskiras namas, vandeniu alyva šildomas, siauras įvaž. Viso $18.750, įmokėti $6.000. Balansui 10 m. morgičius.

REIKALINGI NAMAI PARDAVIMUI.

Dr. Aleksas Valadka

1081 Bloor St. W.,
Toronto.
Telefonas LE. 1-2933.

Kabinetas uždarytas nuo kovo 12 d. iki kovo 24 d.

MILNES FUEL OIL CO.
atstovas
VYTAUTAS AUŠROTAS
sudaro alyvos sutartis, priima užsakymus alyvos krosnims įstatyti ir visų rūšių anglių pristatymui.
Skambinkite: LE. 5-0527

BALTIC MOVERS
Baldų pervežimas Toronte ir tolimomis distancijomis. Visas vežamas turtas apdraustas. Važiuojam kas savaitę į Montrealį, Londoną, Windsorą, Hamiltoną, North Bay, Sudbury ir kitur.
30 DEWSON ST. TEL. LE.4-1403
TORONTO

"Moters" redaktorę IZ. MATUSEVIČIŪTĘ,
jos sesutei
A. † A.
URŠULEI DRAGŪNAITIENEI mirus,
nuoširdžiai užjaučia

KLK Moterų D-jos Centro Valdyba ir "Moters" Administratorė.

A. A. URŠULEI DRAGŪNAITIENEI mirus,
jos seseriai "Moters" redaktorei Izabelei Matusevičiūtei
nuoširdžią užuojautą reiškia

K. Grajauskienė,
O .ir J. Gustainiai,
A. ir A. Šapokai.