10915 37-1959

TĖVIŠKĖS ŽIBURIAI

The Lights of Homeland
Lithuanian Weekly
Published by the Lithuanian R.C. Cultural Society of Canada
Authorized as Second Class Mail Post Office Department Ottawa

SAVAITRAŠTIS
Leidžia Kanados Lietuvių Katalikų Kultūros Draugija
941 Dundas St. W., Toronto

Nr. 23 (491) TORONTO, Ontario, 1959 m. birželio (June) mėn. 4 d. Kaina 10¢

Renkame Kr. Tarybą

Šį sekmadienį visose Kanados lietuvių kolonijose vyks rinkimai KLB Krašto Tarybos, augščiausiojo mūsų Bendruomenės organo. Ji nustatys tolimesnes Bendruomenės veikimo gaires, taip pat išrinks KLB Krašto Valdybą ir kitus vykdomuosius organus, kurie tvarkys mūsiškės bendruomeėns gyvenimą ir atstovaus lietuvius santykiuose su krašto valdžios organais bei santykiuose su kitomis tautybėmis.

Kad mums bendruomeniniai organai reikalingi ir būtini, šiandien jau niekas neabejoja. Mes visada turime bendrų lietuviškų reikalų, kuriuos jau įpratome palikti tvarkyti Bendruomenės organams, o atstovavimo mūsų bendruomenės reikalauja ir mūsų interesas ir garbės reikalas. Mes esame šiame krašte atskiras, savaimingas tautinis vienetas. Mūsų reikalais be mūsų pačių niekas nepasirūpins, mūsų taip pat niekas kitas neatstovaus niekur ir negali atstovauti.

Šitą mes suprantame visi, tačiau ne visi padarome iš to teisingas išvadas. Mes ištikrųjų ne visi tinkamai ir pakankamai rūpinamės savosios Bendruomenės reikalais. Daugeliui atrodo, kad ten gerai viskas eis ir be mūsų. Tai jau klaida. O kodėl gi be mūsų? Gal mes ne visi galime reikštis vadovaujamose pozicijose, gal daugelis išviso mažai teturi galimybių prisidėti prie Bendruomenės organų veiklos, tačiau jau tikrai nesunku parodyti, kad mes visi esame kartu, kad pasiryžėlių vykdomiems darbams pritariame, kad laikome save tos bendruomenės dalimi. Paprasčiausias būdas tam parodyti yra dalyvavimas rinkimuosce, šiuo atveju — KLB Krašto Tarybos rinkimuose.

Niekas neprivalo moti į juos ranka, teisintis, kad ir be manęs išrinks. Bendruomenės organų autoritetui kaip tik labai svarbu, kad niekas negautų progos teigti, jog tai tik saujelės darbas. Tai visų mūsų reikalas ir bent tuo būdu parodykime, kad visi laikomės išvien ir savo lietuviškųjų reikalų nesame pamiršę.

Kandidatų į Krašto Tarybą šiemet turime 57, kai išrinkti reikia tik 30. Pasirinkimas gausus. Kandidatų yra visokių, Vieni jų yra iš didžiųjų kolonijų, kaip Torontas, Montrealis ar Hamiltonas, kiti yra iš smulkesnių ir tolimesnių kolonijų — iš tabako ūkių rajono, iš Windsoro, Winnipego, Sudbury. Kandidatų tarpe matome eilę tų pačių visuomenininkų, kuriuos sutikdavome ir anksčiau buvusiuose rinkimuose, matome taip pat visą eilę visiškai naujų; matome daugelį pagyvenusių žmonių, spėjusių įsigyti gyvenimiško patyrimo bei spėjusių pasireikšti mūsų visuomeniniame gyvenime, matome taip pat jaunesnės kartos asmenų, ateinančių į lietuviškąjį darbą su dideliu entuziazmu ir didele energija. Gera būtų, kad balsuotojai kaip tik į juos atkreiptų daugiau dėmesio. Reikia, kad kuo greičiau jie įsijungtų į Bendruomenės rūpesčius, nes netrukus jiems teks perimti viską. Vyresnioji karta susens ir turės pasitraukti poilsiui. Tokia yra gyvenimo logika ir neprivalome to pamiršti.

Kandidatų tarpe taip pat yra visokių pasaulėžiūrų bei politinių nusistatymų žmonių, bet ne pagal tai mes juos renkame. Bendruomenės organai su tais nusistatymais neturi nieko bendra. Bendruomenės reikalų tvarkymui visokie tinka. Bet tik lietuvis, doras savos tautos narys. Bendruomenės reikalas yra tik lietuviškieji reikalai. Visais kitais reikalais bei rūpesčiais mes galime rūpintis kituose sambūruose bei organzacijose. Savo pasaulėžiūrinių bei politinių nusistatymų mes nesuvienodinsime. Tai neįmanoma ir nereikalinga. Bet lietuviškuose reikaluose esame vieningi visi, kas netapo savo tautos išgama. Todėl ir Bendruomenės gyvenime galime visi darniai reikštis. Parodykime tą vieningumą visi dalyvaudami rinkimuose.

Brangūs tautiečiai,

ŠĮ SEKMADIENĮ, BIRŽELIO 7 D., ĮVYKSTA KANADOS LIETUVIŲ BENDRUOMENĖS KRAŠTO TARYBOS RINKIMAI. KVIEČIAME VISUS ATLIKTI MINIMALIĄ PAREIGĄ LIETUVYBĖS REIKALAMS, ATIDUODANT BALSĄ UŽ PASIRINKTUS KANDIDATUS IR TUO PAREMTI TUOS, KURIE ATSIDĖJĘ DIRBA BENDRUOMENEI. MŪSŲ TAUTOS KULTŪRINĖ IR POLITINĖ ATEITIS PRIKLAUSO NUO MŪSŲ VISŲ SUSIPRATIMO IR BENDRŲ PASTANGŲ LIETUVYBĖS IŠLAIKYME.

KLB KRAŠTO VALDYBA.

Vasario 16 gimnazijos 1959 m. abiturientai su mokytojais. Stovi iš kairės: Bartusevičius, Jasaitis, tėvas A. Bernatonis, liet. sielovados tvarkytojas, Bruikis, Klimaitis, Liugė (nėra Tamaros Kelerytės); sėdi: mokytoja dr. J. Deveikė, kun. dr. J. Navickas, kapelionas, dr. J. Grinius, direktorius, S. Antanaitis, Stp. Vykintas, Motgabis.

Išpeikti rašytojai vėl giriami

Sov. Sąjungos rašytojų suvažiavimas, kuriame kalbą pasakė ir pats N. Chruščiovas, atšaukė papeikimus kaikuriems rašytojams, jų tarpa I. Ehrenburgui ir Vl. Dudincevui. Toną davė Nikita Chruščiovas, pareikšdamas, kad revizionistiniai rašytojai visai susikompromitavę, ir atėjęs laikas padėti jiems sugrįžti į sovietinių rašytojų eiles, juoba, kad jie prisipažinę prie savo klaidų. "Santaikos angelai jau atskrenda". Tas pats Chruščiovas 1957 m. išpeikė Vl. Durincevo romaną "Ne viena duona" už revizionistines tendencijas. Dabargi jis pareiškė, kad romanas nesąs toks jau nepriimtinas: "Turiu pasakyti, kad ten yra įsidėmėtinų vietų". Esą vicepremjeras Mikojanas atkreipęs jo dėmesį į tas romano vietas, kurios buvusios paimtos iš jo klabų, kritikuojančių biurokratiją. Romano kritika buvusi teisinga, tik nuėjusi pertoli. Chruščiovas sakėsi rengiąsis p[illegible]tyti su Dudincevu, bet esąs vis trukdomas ambasadorių, su kuriais turįs dažnai susitikti. Kaip žinoma, Dudencevas, protestuodamas prieš puolimus už linijos nesilaikymą, yra pasakęs: "Ašjaučiu ant savęs vedančią virvę visą laiką". Pažymėtina, kad Chruščiovas tylomis praėjo pro Nobelio laureatą B. Pasternaką, matyt, duodamas ženklą sustabdyti puolimus prieš jį. Kaikurie rašytojai suvažiavimo pradžioj dar puolė Pasternaką.

RYGOS KATEDRA PAVERSTA KONCERTŲ SALE

NYTimes žiniomis iš Londono, Maskvos radijas pranešęs, kad Haendelio oratorija "Mesijas" buvusi išpildyta Rygos katedroj. Niujorko stebėtojai esą mano, kad katedra esanti paversta koncertų sale ir tvarkoma komunistų įstaigų. Tai esą patvirtina ankstyvesnes žinias apie katedros uždarymą.

Kaip žinoma, Vilniaus katedra jau seniai paversta meno galerija.

VILNIAUS RADIJAS

pranešė, kad į Lietuvą sugrįžęs iš Australijos Landsbergis-Žemkalnis. Vilniaus stotyje jį pasitikę komunistiniai pareigūnai ir pažįstami. Taipgi grįžęs iš Kanados Motiejūnas.

BONOSKIS VAŽIUOSIĄS IR LIETUVON

"Vilnis" rašo, kad paraudęs Amerikos rašytojas Phillip Bonosky-Baranauskas, išskridęs į Maskvą dalyvauti Sovietų Sąjungos III rašytojų suvažiavime, prieš išskrisdamas gavęs Jono Šimkaus laišką, kuriame tas pranešąs, kad Lietuvos rašytojų delegatai minėtajame suvažiavime Venclova, Mieželaitis ir kt. Maskvoje perduosią Bonoskiui oficialų Lietuvos rašytojų kvietimą aplankyti Lietuvą. Bonoski, kuris išskridęs Maskvon su žmona Faith, paviešėjęs keletą savaičių Maskvoje, nuvyksiąs į Lietuvą. Jam buvę suruoštos išleistuvės, kur buvę pareikšta kelionei daug linkėjimų, o jis pažadėjęs savo įspūdžiais pasidalinti spaudoje ir žodžiu.

PUOLA MONTGOMERY

Kaip žinia, maršalas Montgomery yra pakartotinai kritiškai pasisakęs apie JAV karinę vadovybę pereito karo metu. Turbūt, norėdamas atsilyginti jam, buvusio prezidento sūnus Roosevelt, pastarojo karo veteranas, viešai paprašė paaiškinti, dėl ko toks didelis procentas žuvęs kanadiečių karininkų invazijos metu pavestų Montgomery komandai. Iš 673 kanadiečių karininkų žuvę net 456, t.y. daugiau kaip du trečdaliai.

Į tai atsiliepė gen. Guy Simonds, pareikšdamas, jog jis nežinąs kito tokio vado, kuris būtų taip rūpinęsis sumažinti aukų skaičių kaip maršalas Montgomery. O Roosevelto gi Normandijoje tada nebuvę.

Maršalo ginti išėjo taip pat gen. W. H. Maclin. Roosevelto priekaištai esą baisūs, o jis nežinąs geresnio generolo už Montgomery.

LINOTIPUI PIRKTI VAJUS

Terminas sumokėti už užpirktą linotipą jau artėja, tad visus, kurie galėtų prie šio didelio uždavinio prisidėti ir dėl kurių nors priežasčių to padaryti dar nespėjo, prašome pasiskubinti. Spaustuvės ir laikraščio leidimo neapsunkinkime didele skola. Padarykime visi, ką galime dabar.

Dėkodami skelbiame tolimesnį sąrašą lietuviškos spaudos rėmėjų, parėmusių "Žiburių" spaustuvės linotipo įsigijimo vajų aukomis bei pirkusių šėrų:

AUKOJO:

Torontiečiai: **po $10** J. A. Puteris ir Antanas Raščius; **$5** L. M.; **po $3** Vytas Birštonas, B. N. Kašinskai; **$1** Z. Ščepanavičienė.

Iš kitur prisiuntė: **$20** Stasys Sapkauskas-Sapkus iš Olds, Alberta; **$5** kun. Pr. Jokubaitis; **po $2** Antanas Želvys iš Oshawa, Ont.; **po $1** P. Bugailiškienė iš Copetown, Ont., ir J. Stapčinskas, iš Sudbury, Ont.

Iš JAV prisiuntė **$2** C. Norkus, Los Angeles, Calif.

ŠĖRŲ PIRKO:

Torontiečiai: Simonas Andriekus, šio vajaus metu jau pirkęs du šėrus už $20, dar nupirko aštuonis šėrus už **$80**. Šis spaudos rėmėjas, skelbiasi "TŽ" kaip garažų ir priestatų statytojas, atliekąs taip pat kitus mūro darbus, tel. RO. 6-5420 (žr. skelbimą 12 psl.).

Po vieną šėrą už **$10** pirko: vieną šėrą jau anksčiau pirkęs Jonas Greičiūnas, Juozas Tamulionis, Pranas Čeponka, Ben. Kašinskas ir Pranas Besasparis, dažytojas-dekoratorius (tel. LE. 5-4748).

Iš kitur gyvenančių penkis šėrus už **$50** pirko V. Š., du šėrus už **$20** P. P.; po vieną šėrą už **$10** pirko: Elena Tuinylienė iš Simcoe, Ont.; Georg Palmer iš Hamilton, Ont.; Elena Jasevičiūtė ir Valeris Sibulis, kuris šio vajaus metu jau buvo pirkęs du šėrus už $20, iš Fort William, Ont.; L. Radzevičienė iš Port Arthur, Ont.; kun. Titas Narbutas, iš Brooklyn, N.Y., USA.

Pereitą kartą skelbiant pirkusių šėrus sąrašą buvo padaryta klaida. Buvo išspausdinta, kad šėrą pirko Rasa ir Solanda Renkauskaitės, o turėjo būti Rasa ir Jolanda Renkauskaitės. Dėl klaidos labai atsiprašome.

Visiems spaudos darbo rėmėjams nuoširdžiai dėkojame.

Vajaus komisija.

Savaitės įvykiai

Ženevos konferencija trečiojoj derybų savaitėj pasuko į uždarų pasitarimų kelią. Apčiuopiamų rezultatų nebuvo pasiekta ir trečiąją savaitę, tačiau buvo kilusių naujų susitarimo vilčių, kai A. Gromyko [illegible] leistis į uždarus pasi[illegible] yra išskirti abiejų Vokietijų atstovai. Jie buvo užmegzti virš Atlanto vandenyno JAV užsienių r. min. Herterio lėktuve, grįžtant iš J. T. Dulles laidotuvių. Per 17 valandų keturių didžiųjų užs. r. ministeriai turėjo pakankamailaiko privatiems pokalbiams, kurie buvo tęsiami Ženevoj JAV užsienio r. min. Herterio ir britų Lloydo vilose. Kas ten buvo svarstoma, niekas dar nežino, bet laikraščiai vis rašė apie viltį, juoba, kad Vašingtone visi keturi ministeriai buvo priimti prez. Eisenhowerio ir paraginti rasti bendrą pagrindą susitarimui. Buvo pradėta tikėti galimybe susitarti bent kaikuriais principiniais klausimais, pvz. sutikti su principu, kad visos keturios didžiosios valstybės turi teisę pasilikti Berlyne, kurio padėtis galinti būti pakeista tik visų keturių sutikimu; kad keturių didžiųjų skirtumai būtų išlyginti taikiomis priemonėmis; kad Vokietijos suvienijimas rinkimų būdu būtų laikomas galutiniu tikslu. Tokių vilčių bent kol kas sovietų pareiškimai nepatvirtino. Jie ypač kaltino V. Vokietiją, jos kanclerį Adenauerį, kuris Dulles laidotuvių proga Vašingtone matėsi su prez. Eisenhoweriu ir kt. JAV pareigūnais O sekmadienį Gromyko atvirai pareiškė, kad vakariečių siūlymai esą nepriimtini nuo pradžios iki galo ir negalį būti net diskutuojami. Jis vėl pakartojo dar pereitų metų lapkričio mėn. siūlymą mišraus Vakarų Berlyno valdymo. Pats Chruščiovas Tiranoj taip pat pareiškė, kad sovietai neturį pagrindo padaryti kokių nuolaidų Vokietijos klausimu.

Chruščiovas Albanijoje

Su kiekviena išvyka Chruščiovas paberia gausybę pareiškimų, kuriuos korespondentai išplatina visame pasaulyje. Šį kartą vakariečių korespondentų nebuvo, tačiau albanų žinių agentūra pasistengė tą uždavinį atlikti. Beveik 12 dienų užtrukęs Albanijoj Chruščiovas matėsi netik su Albanijos komunistiniais veikėjais, bet ir su Balkanų ir net Kinijos kraštų vyriausybių atstovais. Iš to daroma išvada, kad Tiranoj įvykęs tarptautinis komunistų vadų pasitarimas. Jų turinys neskelbiamas, bet iš Chruščiovo pareiškimų matyti, kad buvo tariamasi dėl Balkanų saugumo ryšium su JAV nauja sutartimi su Kanada, V. Vokietija, Turkija ir Olandija dėl atominių ginklų. Sovietai taipgi pajuto, kad Italijoj ir Graikijoj rengiamasi įrengti atominių ginklų bazes. Chruščiovas pagrasino, kad JAV atominės bazės abiejose šalyse būsiančios nušluotos sovietinių bazių iš Albanijos.

Irakas dar nekomunistiškas

Buvo metas po sukilimo prieš gen. Kassem vyriausybę, kad komunistai ėmė kelti galvas viešumoj rekalaudami partijai laisvės ir balso vyriausybėje. Jie netgi pagrasino išeiti prieš gen. Kassem, jei nepatenkins jų reikalavimų. Tai pastatė gen. Kassem į keblią būklę, nes komunistų partija Irake yra stipriausia politinė pajėga. Generolas betgi pareiškė šiuo metu nepageidaująs jokių politinių partijų, nes po revoliucijos esąs pereinamasis laikotarpis ir partijos nesančios naudingos. Jį parėmė kairiųjų demokratų partija, nutardama sulaikyti savo veiklą. Tai sudarė nepatogią būklę komunistų partijai ir ši nutarė kol kas taip pat pristabdyti savo veiklą. Gen. Kassem pagrasino, kad pasipriešinimas vyriausybei būsiąs laikomas sukilimu ir atitinkamai baudžiamas.

Ieško sprendimo Alžerijai

Kovos Alžerijoj po 4,5 metų nerodo tendencijos sustoti. Gen. de Gaulle traukia ją vis daugiau Prancūzijos pusėn, žadėdamas autonomiją ir ūkinę gerovę, o sukilėliai kalba tiktai apie nepriklausomybę. Prancūzai kolonistai reikalauja visiško Alžerijos įjungimo į Prancūziją. Šia linkme rengiami nauji įstatymai — sujungti abiejų kraštų biudžetus ir pinigus, apriboti muzulmonų įstatymus viešajame gyvenime. Tai kelia nerimą Azijos ir Afrikos kraštuose, kurie jaučia Alžerijai didelių simpatijų. Jų atstovai — Afrikos-Azijos blokas — nutarė vėl iškelti Alžerijos klausimą Jungt. Tautose. Kita valstybių grupė — Jungt. Arabų Resp., Tunizija, Ghana, Libija ir kt. — nutarė šaukti užsienio r. ministerių konferenciją rugpiūčio mėn. Alžerijos problemai spręsti.

Dvi beždžionės buvo iššautos raketoje į tolimąją erdvę iš Cape Canaveral, JAV, ir su atitinkamų parašiutų pagalba išmestos nusileido specialioj gondoloj į Atlanto vandenyną. Jos buvo pasiekusios 300 mylių augštį lėkdamos iki 10.000 mylių į val. greičiu. Viena jų svėrė 7 sv., kita — 1 sv. Tai pirmas kartas istorijoj, kad gyviai pasiekė tolimąją erdvę ir grįžo sveiki.

KAS NAUJO KANADOJE?

Atominių ginklų reikalu tarp Kanados-JAV sudaryta nauja sutartis. Pagal ją, JAV teiks Kanadai daugiau informacijų apie gaminamojo pobūdžio atominius ginklus ir galės perkelti juos Kanadon abiejų kraštų vyriausybėms pritarus. Patys atominiai sviediniai bus gaminami JAV ir ten laikomi. Kanada jų negamins. Pagal tą pačią sutartį Kanadon galėsią būti perkelti atominiai reaktoriai su atitinkamomis atominės energijos medžiagomis. Mat, Kanados specialistai studijuoja atominės energijos panaudojimą povandeninių ir kitų laivų varikliams.

**

Apsaugos min. Pearkes pareiškė senato užsienio r. komisijai, kad sovietinio puolimo atveju Amerikos žemyno, Kanada ir JAV-bės galėtų netik atsilaikyti, bet ir sunaikinti sovietų bombonešius. Sovietų raketos esančios dar labai negausios ir netikslios. Ginklo prieš raketas kol kas dar nesą, bet Nike-Zeus artimoj ateity jau galėsianti būti tam reikalui naudojama. Radaro sistema tebesanti pakankama prieš lėktuvų puolimą, o priešraketinės radaro stotys statomos Alaskoj ir Grenlandijoj. Jos galės perspėti Amerikos žemyno gyventojus apie pavojų tik prieš kelias minutes. Priešlėktuvinė apsauga su Bomarc tipo raketomis bus įrengta Kanadoje — North Bay ir prie Mont Laurier. Kanados vakarinės sritys būsiančios ginamos iš JAV teritorijos. Dėl Bomarc raketų pastaruoju liku kilo abejonių, ir JAV atstovų rūmų biudžeto komisija sumažino numatytą $447.300.000 sumą į $248.600.000. Tai gali atsiliepti ir Kanadai.

**

Finansų ministeris Fleming buvo įgaliotas atstovauti Kanadą J. F. Dulles laidotuvėse. Jis buvo pakviestas prez. Eisenhowerio į priešpiečius drauge su 4 didžiųjų užsienio r. ministeriais. Iš to spėjama, kad Fleming būsiąs paskirtas Kanados užsienio r. ministeriu.

**

Ateivių problemas svarstė Toronto Social Planning Council. Prof. J. Sawatsky, Toronto unto sociologas-psichologas, pareiškė, kad ateivis turįs jaustis reikalingas vietos visuomenėje. Sunkumų sudaro perėjimas iš vienos kultūros kiton ta prasme, kad ateivis nepajėgia rasti savo socialinio poaugščio naujoj kultūroj. Tai pabrėžė ir anglė G. Hawkins, sakydama, kad jos angliška tarena esanti pasas į žemesnio lygio gyvenimą. Esą britų ateiviai Kanadoj sunkiai pritampa, laikosi savo grupės, nes kanadiečiai, nors ir nėra nedraugiški, yra sunkiai prieinami bei užsidarę savo rate. R. Olynyk, iš švietimo ministerijos, pareiškė, kad tas skirtumas nesąs didelis — tik stiklo siena, kuri galinti būti nugalėta atitinkamom pastangom per bažnyčias, mokyklas, klubus, organizacijas. J. Boucher, iš imigracijos ministerijos, pasisakė prieš valdžios iniciatyvą šioj srity. Valdžios uždavinys esąs padėti ateiviams materiališkai, o moralinė pusė tenkanti pačiai visuomenei.

**

Teisinę apsaugą siūlo įvesti Vancouverio augšč. teismo teisėjas J. O. Wilson. Esą kaip yra sveikatos apdrauda, galėtų būti ir teisinė apdrauda, įgalinanti žmones naudotis advokatų patarnavimu, panašiai kaip Britanijoj.

Vandens saugumo savaitė visoj Kanadoj skelbiama birželio 14-20 d. Raud. Kryžius nori tuo būdu atkreipti visuomenės dėmesį į vasaros meto pavojus, susijusius su maudymusi, žvejonėmis, irstymusi valtimis ir pan. Esą kas vasarą Kanadoje paskęsta beveik 1.000 asmenų. Nelaimės įvykstančios daugiausia dėlto, kad žmonės rizikuoja maudytis nepažįstamose vietose, o valtininkai neatkreipia dėmesio į perspėjimus kylančių audrų ir nesuskumba grįžti į krantą.

**

Duck Island — sala Ontario ežere, kuri priklausė J. F. Dulles, mirusiam JAV užsienio r. min., pastarojo testamentu užrašyta Kanados valdžiai.

Indėnų gentis Mohawks, gyvenanti Cornwall saloje, atsisakė dalyvauti Ontario parlamento rinkimuose. Esą tuo būdu jie netektų dvigubos JAV-Kanados pilietybės, įsipareigotų mokėti Kanadai pajamų mokesčius, nustotų privilegijas importuoti iš JAV be muito automobilius ir kitus reikmenis. Taipgi atsisakė dalyvauti prov. rinkimuose ir kelios kitos gentys Ontario provincijoje, nors Manitoboje indėnai juose dalyvavo.

**

Kalėjimų reformą planuoja teisingumo min. Fulton. Savo kalboje pataisos įstaigų darbuotojų suvažiavime ministeris pabrėžė, kad reikią daugiau dėmesio kreipti į kalinių auklėjimą, o ne baudimą. Kanados kalėjimuose esą 45% pakartotinų kalinių, dvigubai daugiau nei prieš 10 metų. Sudaryta prie teisingumo ministerijos speciali komisija, kuriai pavesta paruošti kalėjimų reformos planą.

"Čiurlionio" ansamblio kanklininkės su vadove O. Mikulskiene. Jos dalyvaus VKLS-gos rengiamos Joninių - Jaunimo šventės programoje Merritton, Ont., birželio 20 d. (žiūr. 5 psl.).

Tėviškės Žiburiai
THE LIGHTS OF HOMELAND
Published by Lithuanian R.C. Cultural Society of Canada
SAVAITRAŠTIS
Redaguoja Dr. A. Šapoka ir Dr. Pr. Gaidamavičius
Leidžia Kanados Lietuvių Katalikų Kultūros Draugija
Prenumerata visur metams $5.00, pusmečiui $3.00.
Įmokėję nemažiau $10 laikomi garbės prenumeratoriais
Už skelbimų turinį redakcija neatsako.
941 Dundas St. W., Toronto, Ont. Canada Telef. EM. 8-6813.

RELIGINIAME PASAULYJE

★ **Liberalizmo sekėjai** ypač pabrėžia humaniškumą, tikėjimą į žmogiškąjį protą, dorinę autonomiją. K. Bažnyčios atžvilgiu jo nusistatymas anksčiau buvo neigiamas ir net kovojantis. Vokietijoj pvz. jis buvo kultūrkampfo nešėjas. Jaunųjų liberalų tarpe jau pastebimas palankesnis nusiteikimas. Vokietijoj vienos evangelikų akademijos buvo surengtos diskusijos tarp teologų ir jaunosios kartos žymesniųjų liberalų. Vienas pastarųjų taip išreiškė liberalinį nusistatymą Bažnyčios atžvilgiu: visi liberalai sutinka, kad žmogaus vertė glūdi nemirtingume, tačiau nevisi pripažįsta, kad žmogus yra Dievo atspindys; antra: liberalai priima 10 Dievo įsakymų, tačiau nevisi laiko jų autoriu Dievą ir mano, kad tai yra sveiko proto reikalavimai; trečia: liberalai šiandien nebetiki į pažangą, tačiau nevisi nesutinka su tvirtinimu, kad tikėjimas į pažangą atitraukęs nuo Dievo; ketvirta: visi liberalai laisvę supranta kaip ribotą tam tikrais dėsniais, tačiau nevisi sutinka, kad tie dėsniai eina iš Kristaus, o iš žmogiškos išminties. Diskusijose taipgi buvo jaučiama, kad šiandieną Bažnyčia daugeliui liberalų yra laisvės saugotoja. Prieš šimtą metų tokia liberalų pažiūra nebuvo įmanoma.

★ **Krikščionijos sąjūdis** vienybės linkme esąs ryškus visame pasaulyje — pareiškė Christopher Dawson, britų istorikas ir filosofas, šiuo metu dėstąs Harvardo protestantiniame universitete JAV. Anot jo: "Žmonija linksta krikščioniškon vienybėn. Jei katalikai darys ką jie privalo, neabejotinai Dievas įgyvendins krikščionijos vienybę". Esą katalikai ypač turi remti visuotinę santarybą, reikštis asmeniniame apaštalavime ir daryti įtakos protestantizmui. Amerikos žemyne vienybe kliudo teologinės doktrinos, o Europoje ir Rytuose prie to prisideda ūkinės, socialinės ir nacionalinės kliūtys. Prof. Christopher Dawson yra buvęs protestantas ir perėjęs katalikybėn po nuodugnių studijų. Jis yra parašęs eilę stambių veikalų.

★ **Religija ir mokslas** — tokiu vardu išėjo Maskvoje rinkinys paskaitų, skaitytų ateistų kongrese 1957 m. kovo 20-30 d. Tiražas — 60.000. Autorių tarpe yra žymių vardų, kaip filosofas M. B. Mitin, biologas Oparin, B. E. Bychovski ir kt. Išviso — 20 autorių ir temų. Jų tarpe pažymėtinos apie katalikybę — net 3 paskaitos, pravoslaviją, protestantizmą, islamą, sektas, gyvybės kilmę, religijos versmes ir formas ir t.t. Įdomiausia paskaita yra N. I. Gubanovo "Apie religines atgyvenas Sov. Sąjungoj", nes ji atskleidžia dabartinę religinę būklę sovietuose. Pasak jo, tikybinė propaganda sustiprėjusi, nors tikinčiųjų skaičius 3 kartus padidėjęs. Gubanovui ypač rūpi išaiškinti, kodėl S. Sąjungoj neišnyksta religija. Didžioji sovietinių piliečių dalis esą nebetiki, aktyviųjų tikybinių veikėjų skaičius esąs nereikšmingas, bet esąs didelis skaičius svyruojančių, kurie kartais lanko pamaldas ir gali tapti tikinčiaisiais. Taip esą dėl užsilikusių papročių, dėl praėjusio karo nelaimių, dėl sovietinio ūkio trūkumų, dėl lygybės neigyvendinimo, dėl ateistinės propagandos sumenkėjimo. Kai socializmas nugalėsiąs visas tas kliūtis, išnyksianti betkokia religija. Gubanovas nepuola nei įmonių "tamsumo", nei dvasininkų: "Mes kovojame ne prieš Bažnyčios tarnus, o prieš religiją".

Vysk. Czarnecki, vienuolis redemptoristas, mirė Lvive sulaukęs 74 metus. 1931 m. jis buvo įšventintas vyskupu ir valdė Volynijos rytų apeigų katalikus. Vokiečių okupacijos metu buvo ištremtas ir savo rankų darbu pelnėsi duoną. 1945 m. buvo suimtas bolševikų drauge su kitais 6 ukrainiečių katalikų vyskupais. Keturi jų mirė kalėjimuose bei kacetuose. 1956 m., po Stalino mirties, grįžo iš Sibiro vyskupai Czarnecki ir Latyszewski, bet turėjo gyventi privačiai kaip ūkininkai. 1957 m. mirė Latyszewski, dabar iko turbūt dar gyvas metropolitas Slipyj Vorkutos konc. stovyklose.

★ **Katalikų skaičius JAV,** pagal naują The Official Catholic Directory, pakilo nuo 1949 m. 47,8%. Dabar bendras jų skaičius— 39.505.475; kunigų 52.869, seserų 164.922, brolių 9.709. Konvertitų skaičius per pastarąjį dešimtmetį pasiekė 1.301.335.

★ **Protestantų pastoriai** Švedijoj, kur jie yra kartu ir valstybės pareigūnai, įstatymo yra įpareigoti tuokti antrą kartą divorsuotus asmenis įprastine tvarka įrašant juos į santuokos knygas. Buvo bandyta parlamente pakeisti įstatymą paliekant dvasininkams šioj srity laisvas rankas, nes kaikurių dvasininkų sąžinė neleidžia tuokti tokių asmenų. Pasiūlymas betgi negavo daugumos, ir buvo atmestas motyvuojant, kad tokia tvarka turinti pasilikti kol bažnyčia esanti sujungta su valstybe.

★ **Bažnyčios daktaru** pop. Jonas XXIII paskelbė šv. Lauryną de Brindes, kapuciną, suteikdamas jam "apaštališko daktaro" vardą. Jis gimęs Italijoj 1559 m.; šventuoju paskelbtas Leono XII 1887 m. Pasižymėjo dideliu mokslingumu ir šventu gyvenimu. Yra parašęs 16 didelių tomų ir dirbęs žydų atvertimui, kurių kalbą gerai mokėjęs. Jo šventė paskirta liepos 31 d.

Dėl Lietuvos atstovybės prie Vatikano pertvarkymo

Perėjus triukšmui, kuris buvo kilęs ryšium su mūsų atstovybės prie Vatikano degradavimu, galima šį reikalą pasvarstyti kiek šalčiau ir objektyviau. Ir ne tik galima, bet gal ir naudinga, nes šis įvykis, nebūdamas tos rūšies pirmuoju įvykiu, nebus gal ir paskutinis.

Vertindami šį įvykį, visi kalbėjo apie mūsų atstovybės degradavimo motyvus. Jie buvo keliami mūsų spaudoj. Deja, var gu galima sutikti, kad reikalas buvo suprastas ir paaiškintas teisingai.

1. Formaliniai motyvai

Kaip mūsų atstovybės rašte spaudai paaiškinta ir kaip "Osservatore Romano" rašė, mūsų atstovybės reikalas "buvo sutvarkytas einant tarptautinės teisės normomis". Ir mūsų katalikų spauda nurodinėjo, kad atstovybė degraduoti vertė formalinės tarptautinės teisės priežastys. "Drauge" pasirodė net keli straipsniai (J. Varno, dr. P. Varnaičio, dr. J. Vaišnoros), kuriuose buvo keliami vis tie formaliniai motyvai ir daugiau nieko. Juose buvo rašoma, kad "Vatikanas, kaip svarbus ir veiklus diplomatinis centras, negali nepaisyti tarptautinės teisės ir diplomatinių papročių bei reikalavimų" (J. Varnas); kad "yra aplinkybių, kurios ne nuo mūsų valios priklauso, kurios yra tarptautinės teisės ribose, ir turime su tuo skaitytis, norime ar nenorime" (Vaišnora), ir t.t.

Kyla klausimas, ar ištikrųjų formaliniai motyvai vertė mūsų atstovybę degraduoti. Ir jeigu taip, tai kaip tokį veiksmą reikėtų kvalifikuoti? Ar formalinių motyvų kėlimas pateisinamas šiuo atveju moraliniu atžvilgiu?

Mano nuomone, formaliniais motyvais nieko išaiškinti ir pateisinti negalima, nes tai nesiderina su krikščioniška morale. Pagal krikščioniską moralę, formalinės teisės dėsniai ar tarptautiniai papročiai negali būti statomi augščiau už prigimtas, Dievo duotas, asmens, o juo labiau tautos teises, kurių niekas atimti negali. Dėl to mūsų atstovybės degradavimas ar galvojimas mūsų atstovą visai išbraukti iš diplomatų sąrašo, pasiremiant formaliniais motyvais, faktiškai reikštų pasikėsinimą prieš morališkai svarbesnį dalyką — mūsų tautos teisę į nepriklausomą gyvenimą arba bent tos teisės mažinimą. Tačiau nėra pagrindo galvoti, kad Vatikanui šitie motyvai mūsų byloje būtų ką lėmę. Galbūt Vatikano diplomatams buvo tam tikrų nepatogumų skelbti tikruosius motyvus, ir dėl to "Osservatore Romano" prisidengė formalistine skraiste. Tačiau tokių motyvų kėlimas mūsų spaudoj vargu buvo pateisinamas, nes iškėlus vien tik tokius motyvus, Vatikano elgesys ne tik neišteisinamas, bet dargi kompromituojamas. Šitokiu vien formalinių motyvų teisinimu pripažįstama, jog Vatikanas aiškiai nesilaiko šv. Rašte paskelbto moralinio dėsnio, kuris neleidžia formalinių dalykų pervertinti, dėsnio, kuris išreikštas šiais žodžiais: "subata padaryta dėl žmonių, ne žmogus dėl subatos". Formaliniai motyvai juo labiau nėra šiuo atveju suprantami, kad dabartinis popiežius visai nėra toks formalistas ir jau nuo daugelio formalinių dalykų yra atsisakęs. Todėl mūsų Vatikano gynėjų pastangos pateisinti Vatikano žygį "tarptautine teise" bei "diplomatiniais papročiais" iš tikrųjų tenka laikyti nevykusiu meškos patarnavimu.

2. Oportunizmo motyvai

Nekatalikų spauda, bent dalis jos, kėlė oportunizmo motyvus, galvodama, kad vien formaliniais motyvais čia šio reikalo išaiškinti negalima. "Dirva", "Naujienos", Santaros "Mūsų Žinynai" ("Naujienose"), "Nepriklausoma Lietuva" ir kiti prikaišiojo Vatikanui oportunizmą ir tą oportunizmą kvalifikavo kaip neištikimybę moraliniams principams, kaip "moralinių principų nuslenkimą praktiniams išskaičiavimams".

Čia ne tik priekaištas, o tiesiog kaltinimas, ir kaltinimas labai didelis. Juk Vatikanas, kaip valstybė, nėra atskiriamas nuo Vatikano, kaip Bažnyčios vadovybės. O koks gi gali būti didesnis Bažnyčios vadovybei kaltinimas, jeigu ne tai, kad ji neištikima moraliniams principams? Pažiūrėkim tad, ko vertas šis priekaištas.

Čia reikia neužmiršti vieno dalyko, apie kurį mūsų spaudoj nedaug tekalbama, būtent lietuvių Lietuvoje norų bei pageidavimų. Kalbėdami apie lietuvius Lietuvoje, mes dažnai prileidžiame, kad jie galvoja ir sprendžia taip, kaip mes čia galvojame ir sprendžiame, ir kad jie nori to paties, ko ir mes čia norime. Turint galvoje svarbiausią tikslą — krašto laisvę, galima drąsiai teigti, kad mūsų ir jų norai iš tikrųjų sutampa. Tačiau turint galvoje kelią į laisvę ar kovos su priešu taktiką bei priemones, sunku prileisti, kad mūsų ir jų pažiūros bei norai visai sutaptų. Mums čia saugioj vietoj sėdintiems, patogu pageidauti, kad mūsų broliai tėvynėje kovotų bekompromisinę kovą, kad jie vargtų, kentėtų, bet nenusileistų, t.y. kad nesirašytų į partiją, kad jaunimas nestotų į komjaunuolius, kad rašytojai nerašytų prokomunistinių eilėraščių ir pan. Ir jeigu kas tos rūšies nuodėmę padaro, mes nesame linkę jį pateisinti. Bet kyla klausimas, kokia moraline teise mes galime juos teisti, patys nepanorėję dalintis su jais tuo pačiu likimu? Todėl nenorėdami būti kaip farizėjai, mes turime palikti jų sąžinei kovos taktikos bei priemonių pasirinkimą.

Kas čia pasakyta apie lietuvius Lietuvoje apskritai, tai tinka ir apie Lietuvos katalikus. Kaikas čia galbūt pageidautų, kad Katalikų Bažnyčia Lietuvoje jokių ryšių su okupaciniu režimu nepalaikytų, kad kovotų be jokių kompromisų. Bet ar būtinai taip turi galvoti katalikai Lietuvoje? Ar ne jų pačių yra reikalas spręsti, kaip ir kokius ryšius jie turi palaikyti, kokios taktikos laikytis, kokias priemones rinktis? Galimas dalykas, kad katalikams Lietuvoje tenka eiti į kompromisus, tenka kaikur nusileisti, norint kaiką išsiderėti. Čia kaikas gal norės pastebėti, kad padorus katalikas, kaip padorus žmogus, neprivalo daryti kompromisų principuose. Tokiems priekaištaujantiems galima būtų priminti vieną iš pagrindinių krikščioniškosios moralės principų, kuris yra toks: krikščionis gali pasirinkti blogybę, jeigu ją siekiama išvengti dar didesnės blogybės. Kitaip sakant, iš dviejų neišvengiamų blogybių krikščionio pareiga yra pasirinkti mažesniąją. Kuri didesnė, o kuri mažesnė blogybė — jis sprendžia pagal savo sąžinę.

Jeigu, turint visa tai galvoje, lietuviai katalikai Lietuvoje būtų pastatyti prieš dilemą, kas svarbiau — Bažnyčios reikalai Lietuvoje ar atstovybės prie Vatikano likvidavimas, tai šį klausimą iš tikrųjų turi spręsti jie, o ne mes. Ir kas žino, gal jiems ir teko panašius klausimus spręsti. Ir kas žino, gal tie jų reikalai naujam popiežiui yra geriau žinomi, nei čia mums atrodo. Gal dėl to ir Vatikanas turėjo pasirinkti vieną iš dviejų blogybių, būtent mažesniąją. Kas yra didesnė, o kas mažesnė blygybė — nebūtinai visiems turi atrodyti vienodai. Ateistui visiškas Katalikų Bažnyčios sulikvidavimas Lietuvoje gali atrodyti mažesnė blogybė, nei atstovybės likvidavimas, nes lietuvis ateistas jam gali atrodyti geresnis lietuvis, nei lietuvis katalikas. Lietuviui katalikui ar apskritai katalikui visa tai gali atrodyti priešingai — jis gali galvoti, kad katalikybės stiprinimu ar palaikymu Lietuvoje palaikoma ir lietuvybė. Ir dėl to jei Vatikanas degradavo mūsų atstovybę, turėdamas, sakysim, galvoj Lietuvos katalikų būklės pagerinimo galimybes, tai čia negali būti kalbos apie jokį oportunizmą ar moralinių principų išdavimą, juo labiau krikščioniškų moralės principų. Ir man rodos, kad tai yra vienintelis svarbus motyvas, kuris lėmė Vatikano nutarimą mūsų atstovybės reikalu. Bent krikščionis, atrodo, neturi pagrindo šį reikalą kitaip aiškinti.

(Bus daugiau)

Aš išniekinau laisvę Budapešte

Aš atvykau į Vengriją su neapykanta širdyje, tačiau tenai supratau laisvės prasmę ir jos vertę.

Aš gulėjau augštielninkas ir traukiau cigaretės dūmus, užsikosėjau. Viena partizanė mergaitė priėjo ir atėmė cigaretę. Aš negalėjau tos mergaitės veido gerai pastebėti, nes mano galvą jie buvo smarkiai subandažavę... Betgi aš jaučiau, kad toji mergaitė negalėjo būti kažkokia bevertė fašistė, kaip kad man buvo sakyta, jog Vengrijoje kovojantieji partizanai — visi fašistai...

Šiek tiek aš regėjau, jutau ir įsivaizdavau, jog toji mergaitė buvo dar visai jaunutė, gal neturėjo nė penkiolikos, dar nebuvo išsivyščiusi į tikrą moterį, tačiau jos akys buvo begaliniai judrios, galima sakyti, šaltos ir viską stebinčios.

Jie dabar rūpinasi manimi. Rūpinasi tie žmonės-partizanai, kurie mus, rusus, išmetė iš savo krašto. Taip lyg norėjosi galvoti, bet tai nebuvo mano įprastinis galvojimo būdas. Aš buvau sovietinės slaptosios policijos pareigūnas, o tokių pareigūnų vengrai nekentė labiau, negu pačios mirties. Aš žinojau, kad revoliucijos metu jie buvo radę slaptosios policijos tortūrų kameras ir žmonių kūnams deginti krosnis. Ir, štai, dabar jie viešpačiai mano ir mano draugų. Jie išėjo prieš mus, tie pasigailėjimo verti žmonės: vyrai, moterys ir net vaikai, atsikersydami ir užmušinėdami kiekvieną uniformuotą slaptosios policijos tarnautoją.

Tie žmonės atmatos kaip man buvo visą laiką aiškinta, negalėjo turėti jokio pasigailėjimo jausmo mūsų atžvilgiu. Aš juk buvau atsiųstas Vengrijon be jokio pasigailėjimo palaužti fašistų revoliuciją. Jie tai privalo žinoti ir štai jie rūpinasi manim...

Šitokio reiškinio niekaip negalėjau perprasti. Mintimis aš grįžtu atgal ir prisiminiau paskyrimą bei man numatytas pareigas Vengrijoje. O, štai, aš dabar čia guliu pusiaklis, bejėgis...

Pusė mano veido apdegusi nuo šūvio. O tą šūvį į mane paleido — kas? Gi gal dvylikmetis vaikiščias...

Ar man buvo pasakyta tiesa?

O gal, iš tikrųjų, aš čia atsiųstas kovoti prieš tuos, kurie yra teisūs? Kurie siekia tikros laisvės?... O gal... gal?...

Į Budapeštą mes buvom prasiveržę tankais. Dideliais ir galingais tankais T-34, kurie buvo aptaškyti krauju ir purvais. Tankų vairuotojai ir kulkosvaidininkai atidžiai sekė jiems pavestas pareigas. Deja, šis prasiveržimas iš Budapešto priemiesčių į centrą ir iš kitų mūsų bazių buvo nesėkmingas. Turėjome trauktis. Aš važiavau mūsiškio štabo lengva mašina. Tankistai, su dideliu triukšmu prasilenkdami, žiūrėjo įbedę akis į mane, tarytum stebėdamiesi, kad aš esu ne tanke ir... dar gyvas.

Mūsų mašina riedėjo taip pat nebe į Budapeštą, bet iš Budapešto, nes tenai, galima sakyti, viešpatavo tikras ugnies pragaras ir mirtis. Pakeliui vienas tankas buvo pasukęs visiškai į kelio pakraštį. Vairuotojas ir kulkosvaidininkas desperatiškai stengėsi atnarplioti elektrinės vielos gabalą iš po vikšrų ir sutvarkyti tanką taip, kad jis vėl galėtų važiuoti.

Aš iššokau iš mašinos ir prisistačiau prie jų.

— Kokia padėtis yra tenai? — klausdamas rodžiau pirštu ten, iš kur visi bėgom.

Jie pirmiausia baimingai pasižiūrėjo į vienas antrą. Atrodė, jog bijojo manęs ir juos baimino ką tik patirti baisūs prisiminimai Budapešte. Vienas iš vyrų-kulkosvaidininkas, žengė porą žingsnių į mane ir atraportavo:

— Tenai yra pragaras!... Tikras pragaras!... — dar pridūrė. — Jie išalkę mūsų kraujo ir kiek vieną valandą fašistų pyktis mūsų atžvilgiu didėja...

Raudonarmietis žengė dar vieną žingsnį į mane ir atplėšė viršutinių drabužių dalį, rodydamas į juosmens klubo kaulą, kuris buvo permirkęs krauju. Toji vieta buvo subandažuota, jam pačiam sudraskius savo marškinius. Tačiau viskas buvo permirkę krauju.

Jis apsuko pirštu ratą apie tą vietą ir pareiškė:

— Išplėštas didelis mėsos gabalas... iki kaulo. Tą žaizdą gavau pasitraukdamas iš Budapešto..."

Aš žiūrėjau į tanką, o dar aštresnis mano žvilgsnis krypo į tas atmatas ir bailius, kurie dar galėjo save vadinti Sovietų Sąjungos kovotojais...

— Aš tebūsiu reikalingas tik vairuotojo! — sušukau, rodydamas savo tarnybos liudijimą.

Jie žiūrėjo į mane su dideliu išgąsčiu.

— Kaip ilgai dar jūs terliositės bekrapštydami tą vielą iš vikšrų? — augštu balsu šaukdamas paklausiau.

Tanko vairuotojas žvelgė į mane prasižioję, tarytum norėdamas ką pasakyti, prašytis, bet nepratarė nė žodžio. Jis mane tarytum dar tyrė ar aš rimtai kalbu. Ar aš rimtai ryžtuosi grįžti ten, iš kur visi bėga?...

Aš gi turėjau vieną tikslą

Žūt būt, palaužti fašistų revoliuciją ir atstatyti buvusią tvarką. Todėl aš ir turėjau grįžti. O jis — kartu su manim. Deja, jam sunku buvo tuo mano pasiryžimu patikėti...

JAROSLAV MILANIOV
Išvertė Pr. Alšėnas

Jis krustelėjo pečiais ir žvelgė į savo draugą, žvelgė į prašliaužiančius pro šalį kitus tankus, netvarkingai besitraukiančius iš Budapešto. Aš negalėjau suprasti, argi nebegalima sutvarkyti tos saujelės fašistų, kurie tokį sukilimą pradėjo? Vienok kartu mačiau, kad atsitraukiančiųjų veiduose buvo matyti didelis baimės jausmas...

(Bus daugiau)

Pranešimas

kanadiečiams pagal pasirinkimą...

NAUJAS PILIETYBĖS SKYRIUS

padės jums

atidengti galimybes

Dėl kalbos sunkumų ir kitų bendravimo kliūčių žmonės iš kitų kraštų, kurie apsigyveno Ontario, dažnai nežino visų galimybių, kurių yra jų aplinkoje. Ontario provincijos vyriausybė yra įsteigusi naują skyrių... Pilietybės skyrių. Vienintelis šio naujo skyriaus tikslas yra pagelbėti kanadiečiams pagal pasirinkimą daugiausia pasiekti jų naujajam gyvenime Kanadoje. Pagalba ir patarimai bus veltui teikiami visiems, kuriems tik bus reikalas, vistiek ar jie būtų tik atvykę, ar jau tiek išbuvę, kad jau gali prašyti pilietybės dokumentų.

Naujiesiems ateiviams Pilietybės skyrius pagal reikalą teiks patarimų iš teisinės srities, apie švietimo galimybes, sveikatos nuostatus ir socialinę globą. Jis taip pat veiks kaip informacijos centras apie visas tarnybas kituose provincijos departamentuose. Tiems, kurie jau bus išbuvę reikalaujamus 5 metus, Pilietybės skyrius padės pasiruošti ir užpildyti pilietybės popierius. Visi šie patarnavimai bus teikiami veltui.

Daugelyje Ontario centrų socialiniai susirinkimai yra planuojami, į kuriuos kanadiečiai pagal pasirinkimą bus pakviečiami susitikti su bendruomenės gyvenimo vadais iš prekybos, pramonės, bažnyčios vadovų, klubų atstovų ir savanoriškų organizacijų. Pilietybės skyrius tas pastangas koordinuos ir padės visa tai surengti.

Ontario provincijos vyriausybė karštai kviečia visus kanadiečius pagal pasirinkimą, kurie turi kokių neaiškumų, apsilankyti naujame Pilietybės skyriuje, parlamento pastate, Toronte. Čia rasite žmones, kurie jums padės.

DEPARTMENT OF THE PROVINCIAL SECRETARY

Province of Ontario

Hon. Mackinnon Phillips, M.D.
PROVINCIAL SECRETARY AND REGISTRAR GENERAL

Robert Cudney, Q.C.
DEPUTY PROVINCIAL SECRETARY

Įvairūs siuntiniai

į LIETUVĄ, Latviją, Estiją, Ukrainą, Lenkiją ir U.S.S.R.

IŠ KANADOS:

Siunčiame Jūsų sudarytus ir apdraustus rūbų, avalynės, vaistų ir kitų reikmenų įvairius siuntinius.

Turime pardavimui kostiumams, paltams ir suknelėms medžiagų, priedų ir įvairių kitų prekių.

Be to, turime standartinius medžiagų ir odos siuntinius, kurie sudaromi mūsų krautuvėje ir siunčiami iš Kanados.

Prieš sudarant siuntinį prašome užeiti pas mus ir apžiūrėti medžiagas, bei susipažinti su kainomis ir Jūs tikrai būsite patenkinti.

IŠ EUROPOS VALSTYBIŲ:

Priimame užsakymus ir siunčiame įvairius vaistus, akordeonus, mezgimo mašinas, laikrodžius, stiklui piauti peiliukus, parkerius, skustuvus, plaukams kirpti mašinėles, įvairias tekstilės medžiagas, maistą ir t.t.

10 kg. cukraus	$13.22	20 kg. cukraus	$21.85
10 kg. taukų	$22.60	20 kg. taukų	$39.60
10 kg. ryžių	$14.80	20 kg. ryžių	$24.45
10 kg. sviesto	$31.94	20 kg. sviesto	$53.45

(Į Sibirą iki 10 kg. reikia pridėti $1.50, o iki 20 kg. — $2.50)

SIUVAMA KOJINĖ MAŠINA firmos "Minerva - 122" (medinis staliukas ir kojos) įskaitant visus mokesčius — į Europą $175.00
į Aziją $182.00

Jeigu pas Jus kiltų bent koks neaiškumas, kaip pigiau ir geriau pasiųsti siuntinį, prašau paskambinti arba parašyti ir mes tuojau duosime sąžiningą ir nuoširdų atsakymą.

Standartiniams medžiagų, odos, vaistų ir maisto siuntiniams prašome reikalauti mūsų atspausdintų katalogų.

Gyvenu ne Toronte, prašome savo sudarytus iki 17 svarų gryno svorio siuntinius, bei užsakymus reikmenims iš Europos valstybių, siųsti mums paštu ar ekspresu. Apmokėsite gavę mūsų pranešimą.

Mūsų patarnavimas greitas ir sąžiningas.

LIETUVIŲ ĮSTAIGA

BALTIC EXPORTING CO.

CENTRINĖ ĮSTAIGA:

849 College St., Toronto, Ont., Canada. Telefonas LE. 1-3098

SKYRIAI:

105 Cannon St. E., Hamilton, Ont. Tel. JA. 8-6686. Ponia V. Juraitis.
94 Douglas St., Sudbury, Ont. Tel. OS. 3-5315. Ponia M. Venskevičienė.

DARBO VALANDOS: pirmadieniais - penktadieniais nuo 9 val. ryto iki 7 val. vakaro. Šeštadieniais—nuo 9 val. ryto iki 5 val. v.

Sav. A. Kalūza

GRAŽIAME SIMCOE EZERO KRANTE

MERCURY LODGE

109 Orchard Beach, Keswick, Ont., 40 mylių nuo Toronto, 1 mylia į šiaurę nuo Keswick.

IŠNUOMOJAMOS naujai atremontuotos kabinos—vasarnamiai — kambariai su maistu arba yra galimybė gamintis kabinose. Taip pat išnuomojami laiveliai ir parduodamos žuvelės.

Telefonas Keswick GR6-4073. Savininkai L. P. Krilavičiai.

Radio aparatai ir Tape Recorderiai

URMO KAINOMIS!

Mūsų firmos importuoti įvairių vokiškų firmų muzikiniai kabinetai, stalo modelio radio aparatai ir "tape recorderiai" parduodami URMO KAINOMIS TIESIOGINIAI PIRKĖJAMS. Neproleiskite progos! Sutaupysite daugiau nei trečdalį kainos. Prašome įsitikinti, kad PAS LIETUVIUS TIKRAI PIGIAU PIRKSITE. Naujos radio siuntos kainos vėl bus pakeltos normaliai. Pigiau negu kitus pirksite pas mus TELEVIZIJAS, kanadiškus ir japoniškus mažus radio aparatus ir kt. Išmokėjimas iki 2 metų, įmokant 10%.

Atidaryta nuo 10 val. iki 6 val., šeštadieniais nuo 9 - 6 val.

ELECTRO RADIO CENTRE CO.

335 RONCESVALLES AVE. TEL. LE. 1-4435

RESTORANAS "RŪTA"

Naujai atidarytas ir naujai įrengtas. Valgiai gaminami prityrusių virėjų. Atidarytas nuo 6 val. ryto iki 9 val. vak. Visi maloniai kviečiami atsilankyti.

994 DUNDAS ST. W., TORONTO. Telefonas LE. 6-4393

Savininkai V. H. J. IVANAUSKAI.

Matosi darbo vaisiai

Per dideles pastangas ir pasiaukojimą lietuviškos visuomenės įkurta ir išlaikoma Vasario 16 gimnazija pradeda rodyti gražių vaisių. Gyvenant tarp svetimųjų, žinoma, netenka lauktį to, ką normaliose sąlygose tokios pat mokslo įstaigos duodavo laisvoje tėvynėje. Tačiau mes turime pilną teisę pasidžiaugti ir tuo negausiu abiturientų būreliu, kuris išeina į gyvenimą pasisėmęs žinių tyroje lietuviškoje aplinkoje, neužterštoje jokiomis lietuvių tautai svetimomis filosofijomis bei teorijomis. Gautomis neseniai žiniomis, šį pavasarį gimnaziją baigė šeši mokiniai, nes iš aštuonių kandidatų du neišlaikė. Neišlaikiusiųjų tarpe yra viena mokinė, kaip tik K. Rimo iš Sudbury globotinė. Reikia pastebėti, kad Rimas ir jo vadovaujamas būrelis yra labai stambus gimnazijos rėmėjai. Jis pvz. neseniai yra pasiuntęs net $388, už ką jam gimnazijos vadovybė ir Šalpos Fondas nuoširdžiai dėkoja. Toji kanadiečių globojama mokinė ir kita jos draugė buvo nepaprastai stiprios iš lituanistinių dalykų, bet joms trūko gerų sėkmės iš matematikos ir komisija nepraleido. Egzaminų neišlaikyti pasitaiko daug kam, viena dalyką turės progos pasiruošti geriau ir išlaikys jį vėliau.

Toliau iš gimnazijos rašo, kad išlaikiusiais abiturientais buvę galima tikrai pasidžiaugti. Nelik todėl, kad keturi iš jų labai gerai ar gerai išlaikė matematikos ir fizikos dalykus, kuriuos egzaminavo pats vokiečių Švietimo ministerijos komisaras, tų mokslų specialistas, bet ir todėl, kad penki abiturientai labai gerai ar gerai išlaikė lietuvių kalbos ir Lietuvos istorijos egzaminus. Kalkurie jų šiuos dalykus taip gražiai atsakinėję, kaip atsakinėdavo Vytauto Didžiojo Universiteto kokio antro kurso studentai. Geras reiškinys esąs ir tas, kad šių metų abiturientai neketiną emigruoti, o pasilikę Europoje žada ten pat tęsti augstuosius mokslus. V. S.

Dėl lietuvių žurnalistų paruošimo

Kolega Al. Gimantas gvildeno "TŽ" naujo spaudos darbininko atradimą ir pateikė kelias sugestijas — skirti premijas, progas naujam plunksnos darbininkui spaustuvėse padirbėti, o galiausiai net pasiūlė prenumeruoti Lietuvoj einančią "Tiesą", be kurios žurnalistas ar spaudos žmogus negalįs čia gyventi! Tai jau labai blogas pasiūlymas. Ir kuriam galui man reikalinga toji "Tiesa", kur jokios teisybės nei su žiburiu nėra?! Al. Gimantas siūlo net $46 išleisti dėl šio melagingo laikraščio. Mes žinom, kaip sunku yra įpiršti lietuviui, seniau čia gyvenančiam ar neseniai atvykusiam, užsisakyti gerus mūsų laikraščius, kaip sunku prikalbėti, kad nors paaukotų lietuviškai spaudai keletą dolerių, o kolega skatina remti komunistus ir jų spaudą!

Toliau kolega siūlo laikraščiams, kad jie mokėtų honorarą bendradarbiams. Tai irgi negalimas dalykas. Gerai, jei kurie laikraščiai turi kapitalo ir išeina biznio pagrindu, gal tie ir galėtų kiek apmokėti, kiti po kiek ir moka, bet daugelis vos tevegetuoja.

Gerai žinokim, kad žurnalistas ar rašytojas ne pagaminamas, bet tai žmogui duota Dievo dovana. Joks materialinis skatinimas nepadarys gero žurnalisto, jei nebus įgimto talento. Lietuvybei išlaikyti reikia didelių pastangų. O jų jau trūksta, jos po 15 metų išeivijoje silpnėja. Turtai ir siekiamai mus palenkia į save. Nebeturim laiko netik mokintis, bet ir savai spaudai ar mokyklai pasišvęsti. Neturim vaikams vadovėlių, laikraštėlių vieną tik "Eglutė" ir toji bemirštanti. Iš mažens mums reikia pradėti ateities spaudos žmones auklėti, paskatinti ir remti. Dar po 15 metų mūsų vaikai nebemokės lietuviškai. Mes naujieji ateiviai juokėmės ir kritikavome senuosius, bet kaip su mūsiškiais?....

Labai gerai, jei kokios organizacijos skatintų konkursais rašinėti jaunimą. Tai būtų neapsakomai girtinas uždavinys. Mūsų pareiga būtų kiek galima nepasenti ir savo žinias perteikti nauj iems lietuviškiems spaudos darbuotojams. O kasgi iš mūsų senių besiryžta kiek daugiau veikti? Susitvėrė Žurnalistų S-ga ir miega. Centras net į laiškus neatsako. Žurnalistų S-ga ar Rašytojų S-ga gi turėtų rūpintis auklėti naują priaugl. Įsisteigė liet. žurnalistų saj. skyrius Čikagoje. Ir ką jis nuveikė per metus? Nieko, tik vienas kitą pavanoja ir dabar baigia iširti. Žurnalistas ar kitos profesijos žmogus nėra padaromas lengvai. Žurnalistu tapti reikia neapsakomo mokslo ir orientacijos, atminties ir gabumų, bet jie nėra nepasiekiami. Ir pažvelgę į šio krašto spaudos žmones matome, kad jie esą parinkti laisva valia iš pat mažų dienų, skatinti toliau mokintis ir lavintis žurnalistikoj.

O sakykim, kada lietuvis turi talentą rašyti, ar jį kas paremia? Ar lietuvis, parbėgęs iš sunkaus darbo aukoja poilsio valandas rašymui, ar kas tą įvertina? Tėvai tik nusišypso, jei vaikas nori tapti žurnalistu. Iš to, sako, duonos nevalgysi. Taigi reikia kam susirūpinti spaudos žodžio talentų išauginimu lietuviškoj dvasioj ir didinti spaudos darbinmkų eilės. **Bal. Brazdžionis.**

Londonas. — D. Britanija pasirašė su Sov. Sąj. naują prekybos sutartį, kuri galios 5 metus. Abiejų kraštų importas bei eksportas būsiąs smarkiai padidintas. Britai net pastatysią sovietams keletą fabrikų.

SOVIETINIS SUVERENUMAS

AL. GIMANTAS

Per "Tėvynės Balsą" ir Vilniaus radiją užsienio lietuviams, o per "Tiesos" puslapius vidaus rinkai, vis kalbama apie nepriklausomybę ir savarankiškumą, kurį įgijusi dabar Lietuva sovietinėj santvarkoj. Sunku būtų tikėti, kad jie, tegu ir įsitikinę komunistai, savo laisvą valią ir protu kartotų tą pačią giesmelę.

Stebint sovietinamos Lietuvos gyvenimą taip nesunku pamatyti, kaip labai jis yra priklausomas nuo Maskvos malonės. Ką jau bekalbėti apie politiką, jei pats krašto ekonominis ir kultūrinis gyvenimas pajungtas Maskvos komandai. Mažiausi nukrypimai nuo pateiktų net ūkinių planų, netoleruojami, neretai vietinę iniciatyvą bandoma užgniaužti dar gimimo stadijoje.

Šiandien Lietuvoje labai didžiuojamasi išaugusia ir labai įvairia pramone. Iškart, tai gali atrodyti labai gražu ir naudinga, bet giliau pažvelgus, netaip jau sunku pastebėti, kad toks su pramoninimas nėra jau taip naudingas krašto ūkiui. Kas atsitiktų su visais tais fabrikais, gamyklomis, jei Lietuva galėtų pasitraukti iš sovietijos rėmų? Iš kur reikėtų gauti žaliavų toms visoms pramonės įmonėms? Žinoma, tos gamyklos, kurios galėtų naudoti vietinę žaliavą, visados būtų teigiamu faktoriu Lietuvos ūkiniame gyvenime. Jei reikėtų kitas žaliava sisivežti iš užsienių, kažin ar galutini gamybos kaštai pasiteisintų.

Labai galimas dalykas, kad "T. Žiburius" taip pamėgę cituoti vilniškiai laikraščiai ir iš šio straipsnelio ištraukę atskirus sakinius, bandys teigti, kad, štai, emigrantai piktinasi, jog Lietuva tampa pramonine šalimi, esą, jie ir vėl norėtų, kad Lietuva priklausytų nuo užsienio kapitalistų malonės ir pan. Ne visai taip. Svarbu, kad Lietuvos ūkinis gyvenimas vystytųsi ir augtų savojo pajėgumo ribose ir galėtų galimai geriau patenkinti savo gyventojų poreikius. Žinoma, jei būtų galima išlaikyti konkurenciją su kitais kraštais ir ekonominiu požiūriu apsimokėtų, būtų puiku, kad lietuviškuosius pramonės gaminius pirktų užsienių valstybės. Bet tai nėra lengvas uždavinys, žinant, kad esamą kraštų, kurių pramoninis potencialas ir žaliavų ištekliai leidžia pasaulio rinkon paleisti savuosius gaminius konkurencijos beveik nerandančiomis kainomis.

Toliau, stebint dabartinį Lietuvos gyvenimą, rūpesčio kelia ir lietuviškojo sodžiaus išardymas, sukolchozinimas. Juk ir patys lietuviai komunistai turėtų sutikti, kad žiauriausių okupacijų, priespaudų metais, gyvasis lietuviškas tautiškas nusiteikimas buvo išsaugotas savajame sodžiuje. Miestai kurkas greičiau pasiduodavo svetimoms įtakoms ir nebuvo tiek atsparūs svetimybėms, kiek lietuviškasis kaimas. Kolchozinant kraštą ar tik neardomi patys pagridiniai lietuviškųjų nusiteikimų ir visapusiškų lietuviškųjų apraiškų židiniai? Kad ir suaktyvėjęs, bet perdėm propaganda persunktas kultūrinis gyvenimas, jau kelia rimtų abejojimų, kiek jis galės prisidėti, kad lietuviškasis kaimas ir toliau pilnai bei nevaržomai puoselėtų savosios tautos vertybes, jas iš kartos į kartą perduodamas. Ar po truputį nerodys tendencijos žlugti ir menkėti lietuviškoji tautosaka, dailė, papročiai ir pan?

Negeriau ir politiniame lauke. Štai, neseniai Varšuvoje buvo sovietinio bloko valstybių pasitarimas prieš keturių didžiųjų konferenciją Vokietijos klausimais. Deja, sovietai visiškai ignoravo, kad ir sovietinės Lietuvos interesus. Matyt, kaį grynai sovietiniai interesai kertasi su lietuviškaisiais, pastarieji paliekami visiškai nuošaly. Ryškiausias pavyzdys šiaurinės Rytprūsių dalies likimas. Iš nedrąsių užsiminimų sovietinamos Lietuvos spaudoje ir per radiją, numanu, kad ir lietuviškieji komunistai, visiškai lygiai su išeivijos lietuviais, galvoja ir žino, kad Rytprūsių likimo sprendime negali būti dviejų nuomonių: jie yra lietuviški ir turi priklausyti Lietuvai. Deja, vilniškio politbiuro balsas, bent iki šiol neišklausomas, o gal (kas žino?), gal ir nebandomas kelti, kad tik neužrūstinus "vyresniojo brolio". Visi kraštai, kurie tik buvo pajutę vokiškosios okupacijos lėtena, kaip lenkai ar čekai, kurie turi tam tikrų teritorinių pretenzijų ar neišspręstų problemų su Vokietija, vienu ar kitu būdu bus atstovaujami sprendžiant vokiškąjį klausimą, bet vargiai ar tokioje konferencijoje bus paliktą vieta Lietuvos, nors sovietinamos, atstovams. Už juos jau pasirūpins maskviniai globėjai. Tuo tarpu, kas geriau ir įtikinamiau galėtų tarptautinėje konferencijoje kalbėti ir ginti Lietuvos reikalus, jei ne patys lietuviai, kurie, dar toli gražu, nėra pamiršę nei Klaipėdos atėmimo, nei, pagaliau, dabar jau reikalingo išspręsti Rytprūsių likimo.

Kai nors paviršutiniškai paįsvarstai visus tuos dalykus, nesunkiai matai, koks menkas, be galo menkas, tas sovietinamos Lietuvos suverenumas, kuris pirmoje eilėje reikalauja visiško krašto gyvenimo derinimo su sovietija, lyg lietuviškieji interesai visados turėtų sutikti su rusiškaisiais, neretai juos paaukojant maskvinėms užmačioms. Švietimas ar ekonomika, kultūra ar politika, tik tiek gali būti savarankios, kiek nenutolsta nuo Kremliaus nubrėžtos linijos.

Palaidos mintys

(ATSAKYMAS SKAUTŲ BROLIUI)

Skautų Brolis "TŽ" Nr. 19, gegužės 17 d., užpuola mane, kad aš slapstausi po slapyvarde, bet Tamsta esi toks pat, taip pat slapstaisi, gal dėl tų pačių priežasčių, kaip ir aš. Juk Tamstai yra žinomas "Už sugrįžimą į tėvynę" ir kaip ten yra iškraipytos mano mintys ir visas reikalas užmautas ant savo kurpalio, bet man nesuprantama, koks tikslas buvo Skautų Broliui kraipyti mano mintis ir sakinius, kai čia Kanadoj, anot Tamstos paties žodžių, "turėdami laivą, saulę ir laisvą kraštą", nebūtų reikalo kraipyti sakinius ir mintis ir ką nors kaltinti ar kalbėti netiesą, kuomet mano niekas nebuvo tikrumoje apkaltintas, o tik pareikš tos palaidos mintys.

Skautų Brolis, cituodamas mano mintis, rašo: "Laivas džiūsta kanadiškos saulės kaitroje". Ne laivas, bet laivai, vadai ir panašiai. Mano viskas buvo parašyta daugiskaitoje, o Skautų Brolis viską paverte į vienaskaitą ir pritaikė savo vadui. Jeigu čia redakcijos klaida, Skautų Brolį labai atsiprašau, o jeigu tai bloga valia, tai Tamsta esi minčių kraipytojas.

Skautų Broliui ir man yra žinomi Niagara pusiasalio reikalai ir laivo pirkimo istorija, bet suvesdamas balansą, Tamsta neteisingai užpuoli mane ir rašai: "Be reikalo sielojiesi P. Apuokai. Neatrodo, kad per daug artimas būtumei šiems reikalams, nes jeigu neapsirinku, jokios paramos nei centu neparodei, nei žodžiu nepatarei".

"Jeigu neapsirinku..." Vistik sąžinė nerami, nes Tamsta sakai kad mane žinai ir žinai kas rašė, tai matai visuomet visuose susirinkimuose ir parengimuose ir žinai, kad aš visuomet aukoju kiek galiu. Buvau beveik visuose skautų parengimuose ir esu paaukojęs vieną kitą dolerį.

Bet dėl to nesiginčysime, nes Žalgirio vietininkijos jūrų skautai gerai žino, kad 1955 m. vasario 14 d. gavo $36,04 ir šiuos pinigus jie gavo tiktai Apuoko ir dar vieno asmens iniciatyva. Laivas buvo pirktas tais pačiais metais ir šie $36,04 nuėjo laivui pirkti.

Dar norėčiau paklausti, kur gi buvo Skautų Brolis su vadais, kai 1958 m., visiems wellandiečiams žinomame ūkyje, skautai atšventė 5 metų jubilėjų ir mažieji skautukai davė įžodį? Tuomet p. P. B., matydamas labai mažą skaičių rėmėjų, apgailestavo, kad Wellando apylinkės valdybos nariai su Meškeriotojų ir Medžiotojų klubu surengė bendrą pikniką kitoje vietoje, ar tai meškeriojimo lenktynes.

Taip, mielas broli, jeigu Tamsta esi skautų brolis, tai ir mano brolis, nes aš esu skautas, tik dėl įvairių gyvenimo aplinkybių jau pasyvus. Bet gal laikas ateis ir vėl pasidarysiu aktyvus, nes skautiški reikalai man labai prie širdies ir esu vyr. skiltininkas.

Labai gerai pamenu dieną, kai man, pirmos klasės gimnazistui, amžinos atminties Eugenijus Kulvietis, užrišo skautišką kaklaraištį, pabučiavo į žandą, paspaudė kairę ranką ir pasakė Budėk.

Linkiu gero vėjo

Jūsų Apuokas

Plaučių vėžio kaltininkas tabakas

Turino universiteto profesorius Bastai pravedė nuodugnius tyrimus ir priėjo išvados, kad plaučių vėžio sukėlėjas yra tikrai tabakas. Išeidamas iš prielaidos, kad vėžio sukėlėjas yra mineralinės kilmės medžiagos, Bastai su savo bendradarbiais ėmė ieškoti, kokie tie žmogaus organizmo erzintojai galėtų būti. Jie priėjo išvados, kad tai galėtų būti miesto atmosferos suodžiai, automobilių išleidžiamos dujos, miesto gatvių asfalto išspinduliavimai, fabrikų išplovos ir rūkymas. Kadangi šiuo metu labiausiai įtariami rūkymo produktai, tai tyrinėtojai nusprendė tyrimus daryti Venecijoje, kur oro sudėtis tebėra tokia pat, kaip buvo prieš 50 metų. Ten nėra fabrikų, nėra asfalto, nėra automobilių. Tačiau pasirodė, kad plaučių vėžių Venecijoje miršta dar didesnis procentas negu kur nors kitur Italijoje — trys iš 100.000. Dėlto tyrinėtojai nusprendė, kad iš visų suminėtų galimų vėžio sukėlėjų tikrasis turi būti tabakas — jam degant gaunamos dervos.

Tikrinant išvadas tyrinėtojai nukrypo į Los Angeles, t.y. miestą, kurio atmosfera laikoma labiausiai nešvaria. Surinkus duomenis pasirodė, kad Los Angeles ir Italijos mirtingumas nuo plaučių vėžio yra toks pat.

Kad dar labiau įsitikintų tyrinėtojai ryžosi patikrinti pastarųjų metų mirčių statistiką. Buvo nuspręsta patikrinti mirčių priežastis visų mirusių adventistų, kurie nerūko iš tikybinių įsitikinimų. Pasirodė, kad iš 20.000 mirusių adventistų nebuvo nei vieno mirusio nuo plaučių vėžio. Prof. Bastai nuomone, tai labai svarbus argumentas už tai, kad plaučių vėžio sukėlėju yra tabako degimo produktai — rūkymas.

Mūsų mirusiųjų kapai

Po visą Vakarų Vokietiją yra išbarstyti mūsų mirusiųjų kapai. Kol emigracija nebuvo paliautusi mūsų tautiečių ir jie gyveno mažesnėmis ar didesnėmis kolonijomis, tai savo artumoj esančias kapines atlankydavo kiekviena proga, išpuošdavo gražiai savo brolių ir sesių kapus, stengdavosi jiems pastatyti paminklus.

Šiandien, veik visiems išemigravus, o stovykloms baigiantis likviduotis, prie visų sunkumų susidarė dar vienas, ir reikia pasakyti bene svarbiausias, mūsų mirusiųjų brolių ir sesių kapų prižiūrėjimo reikalas. Yra likę šimtai kapų provincijoje, kurie vietinių administracijų blogai ar visai neprižiūrimi. Gaila, kad tų apleistų ir pamirštų kapų randasi ir tokių, kurių giminės ir artimieji randasi čia Vakaruose, yra išemigravę ir juos pamiršę. Šito poelgio jokiu būdu negalima pateisinti jokiais motyvais. Jei jau neturima vietoje priežiūrai patikimo asmens, prašome kreiptis į KV-bą, kuri mielai patarpininkaus tokį žmogų surasti, bei jam perduos atsiųstus pinigus.

Dar didesnę problemą sudaro tie mirusieji, kurie visiškai giminių neturi Vakaruose. Čia privalėtų jau visa visuomenė įsijungti ir šią problemą finansiniai paremiant išspręsti. Su šia problema Vokietijos KV pati viena finansiniai susidoroti nepajėgia.

turėsite
DAUGIAU
KARŠTO VANDENS
ŠILDANT ELEKTRA

saugu, švaru,
modernu ir ekonomiška

ONTARIO HYDRO

Pakvieskite Rogers
patikrinti jūsų
KROSNĮ *DABAR*

PASINAUDOKITE ROGERS PILNO PATIKRINIMO IR DALIŲ PAKEITIMO TARNYBA. Jūsų šildymo sistema yra tik ką nustojusi veikti po sunkios ir ilgos kanadiškos žiemos. Galėjo jūsų krosnį ar alyvos degintuvą tai pažeisti. Suraskite tai dar dabar. Tegul Rogers ekspertai pilnai patikrina jūsų šildymo sistemą. Ir, jeigu bus reikalinga, Rogers pakeis nusidėvėjusią krosnį ar alyvos degintuvą. Galite gauti iki 5 metų išsimokėjimą. Pakvieskit Rogers DABAR, anksčiau negu visi vasarą pradės kviesti.

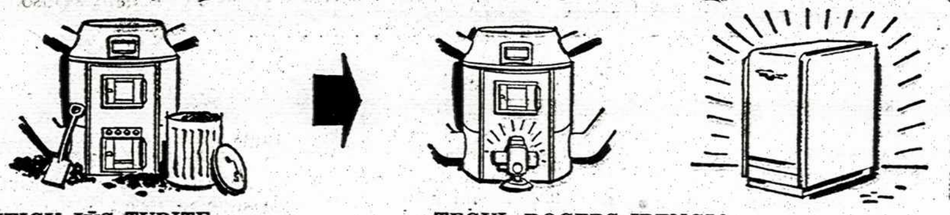

JEIGU JŪS TURITE...
Daug dulkių sukeliantį ir daug darbo reikalaujantį anglių šildymą.

TEGUL ROGERS ĮRENGIA...
Alyvos degintoją arba pakeičia automatiška alyvos krosnimi.

Arba naują pilną alyvos šildymo vienetą, krosnį bei degintuvą, kurie užima daug mažiau vietos.

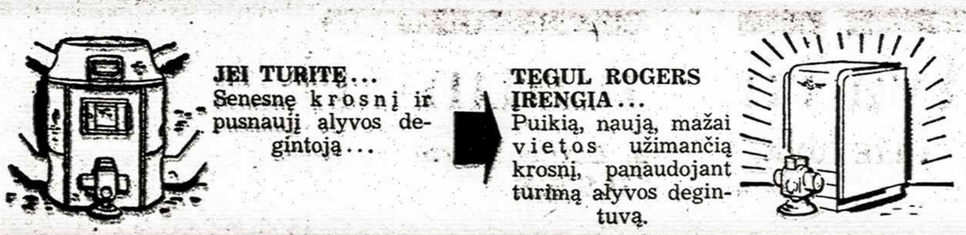

JEI TURITE...
Senesnę krosnį ir pusnaujį alyvos degintoją...

TEGUL ROGERS ĮRENGIA...
Puikią, naują, mažai vietos užimančią krosnį, panaudojant turimą alyvos degintuvą.

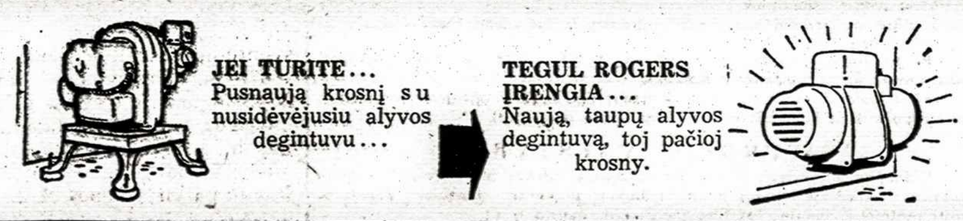

JEI TURITE...
Pusnaują krosnį su nusidėvėjusiu alyvos degintuvu...

TEGUL ROGERS ĮRENGIA...
Naują, taupų alyvos degintuvą, toj pačioj krosny.

SUTAUPYSITE ŠIAIS 4 BŪDAIS

1 SUTAUPYSITE KURĄ
Rogers sutvarkyta šildymo sistemą yra geriausioje padėtyje. Ji nesunaudoja be reikalo nei lašo alyvos.

2 SUTAUPYSITE DARBĄ
Pilnai automatiška Rogers alyvos krosnis išlaikys jūsų namus norimoje temperatūroje be jokio sunkumo.

3 SUTAUPYSITE VIETĄ
Atsikratę anglims sudėti kertės ir didelės krosnies turėsite daugiau vietos ir daugiau galimybių namų pagerinimui.

4 SUTAUPYSITE RŪPESČIUS
Kai jūsų šildymo sistemą Rogers patikrins ir pataisys, būsite tikri, kad turėsite saugų alyvos šildymą.

Tegul Rogers patikrina Jūsų krosnį DABAR!

PASKAMBINKITE HU. 1-3311 DAR PRIEŠ VASAROS SUSIGRŪDIMUS!

APŠILDO TORONTĄ PER VIRŠ 90 METŲ

THE ELIAS ROGERS COMPANY LIMITED

ANGLYS,
KURO ALYVA,
KROSNYS,
ALYVOS DEGINTUVAI.

2221 YONGE STREET HU. 1-3311

Min. pirm. L. Frost su Toronto mažumų laikraštininkais pietauja R. York viešbutyje Alberta salėje.

Daugiau žmonių, daugiau gerbūvio

Toronto (Specialus pranešimas). — Per paskutinius 5 metus daugiau kaip milijonas žmonių atvyko iš kitų kraštų pasirinkdami Ontario savo namais. Premjero Leslie M. Frost vyriau sybė yra suorganizavusi Provincial Secretary departamente atskirą pilietybės skyrių, kuris veiks kaip ryšininkas tarp įvairių departamentų tarnybų, veikiančių pilietybės reikaluose, ir taip pat bendradarbiaus su pilietybės bei imigracijos federaliniu departamentu.

"Skyrius veiks kaip informacijos centras daugeliui tūkstančių pasirinkusių apsigyventi Kanadą, — pareiškė savo vienoje kalboje premjeras. — Taip pat tikimasi, kad bus rengiasi jų sutikimai kiekviename provincijos kampe, pasveikinant atvykusius į šį kraštą bei į Ontario provinciją".

"Dabar imigrantai turi jau lygias teises ir gali gauti lygios pagalbos vos atvykę, kaip ir kiti šio krašto piliečiai. Jau yra pasirašyta nauja sutartis tarp Ontario ir federacinės progresyvių konservatorių vyriausybės, leidžianti imigrantams pasinaudoti socialine globa ir pagalba vos atvykus į šį kraštą..."

"Betkokia diskriminacija dėl tautybės, rasės ar religijos yra įstatymų uždrausta. Kiekvienas naujasis kanadietis turi lygią teisę darbui gauti, jei jis tik yra tam kvalifikuotas. Jis gali gyventi, kur jam patinka ir yra lygus kanadietis, kaip ir betkuris kitas Ontario gyventojas, kai tik įkelia koją į šį kraštą" — kalbėjo premjeras.

"Kanada yra demokratiškas kraštas ir Ontario eina augščiausiu demokratiniu keliu, t.y. laikosi augščiausių demokratinių principų".

"Geri Europos kilmės žmones yra įrodę, kad jie gali lengvai pritapti prie kanadiško gyvenimo ir greitai tampa gerais piliečiais. Yra gana daug vietos Ontario ir mes galime pasinaudoti jų patyrimais ir jų talentais..."

Prieš generalinius rinkimus birželio 11 d. L. Frost pasakė, kad pagrindinis Ontario rūpestis yra ūkinio plano sukūrimas ir įvykdymas.

"Mūsų šūkis buvo ir yra: daugiau žmonių, daugiau pramonės, daugiau darbų, didesnės algos, daugiau galimybių ir todėl — daugiau gamybos ir pajamų iš darbo. Tokia yra mūsų vyriausybės linija ir tokie jos siekimai. Ontario daug pažengė į priekį per paskutinę dekadą, daug daugiau, negu kitas kuris pasaulio kraštas. Mes tikimės, kad dar didesnis progresas yra ateityje prieš mūsų akis..."

Suėmė šnipus Paryžiuje

Prancūzijos policija suėmė eilę asmenų, šnipinėjusių sovietų naudai. Jų tarpe yra Lenkijos ambasados Paryžiuje tarnautojas Kazimieras Depierala, karinio attache sekretorius, ir du austrų kilmės Prancūzijos piliečiai — Hermann Bertelet su žmona. Policija susekė juos pasiuntusi savo žmones — moteris, apsirengusias vienuolių drabužiais, į Fontenay-sous-Bois priemiestį, kur Bertelet turėjo knygyną. Jos keletą kartų lankėsi ten neva pirkti religinių knygų ir pastebėjo įtariamų daylkų. Tada vieną dieną atvyko policija ir padariusi kratą rado stiprų radijo siųstuvą, priimtuvą ir eilę šifruotų dokumentų. Suimtieji apkaltinti veikimu prieš valstybės saugumą.

WELLAND, Ont.

"Švento Jono rytelį, rytelį,
Ieškau bėro žirgelio, žirgelio..."

Pavasaris. Kvepia pradalgėse dūžiūstantis šienas, iš kažkur dvelkteli jaunučių beržo lapų aromatas. Gamtoje ramu, širdyje gera ir malonu. Tylią vakaro rimtį sudrumsčia naktigonių dainos. Kūrenasi laužai, kyla dūmai į augštybes, liepsnų liežuviai rausvomis atšvaistėmis dažo padangę.

Paparčio žiedas tuojau pražydės, ir laimė taip netoli. Paparčio žiedas — tai simbolis žmogaus troškimų, kurie apima visą jo buitį: laimę, meilę, tikėjimą ir viltį. Tai švento Jono naktis — Joninės. Kasgi gali užmigti šią naktį?

Ir bernelis išvargęs visą naktį prie laužo eina saulei tekant ieškoti savo žirgelio, kurį jis pamiršo savo draugų tarpe dainoms aidint. Kas gi gali prisiminti apie nuklydusį žirgą tokią naktį, kada paparčio žiedas siūlo jam laimę ir meilę. Ir mergelė išėjusi prie kiemo vartų ilgai svajoja ir klauso atsklindančių iš lauko dainų, bene nugirs jų tarpe ir savojo bernelio mieląjį balsą...

Joninės — jaunimo šventė.

Ir šiais metais už tūkstančių mylių linksminsis jaunimas, degs laužai Lietuvos laukuose ir Rambyno kalne skambės dainos. Nebus taip linksma, kaip seniau būdavo, nes šalis pavergta, ir jaunimas nelaisvas. Nors ir toli nuo savo gimtojo krašto, tą dieną mes nors mintimis bandysime nuskristi į gimtuosius tėviškės klonius, nes mums mielas Joninių vardas, su juo rišasi idilija lietuviško kaimo, iš kurio daugelis iš mūsų esame išėję.

Paminėti šią gražią jaunimo šventę, nors mintimis nusikelti į praeitį, šių metų birželio 20 dieną, šeštadienį, Wellando užmiestyje, prie dailaus miškelio, erdvioje St. Stephens salėje yra ruošiamos Joninės. Ta pačia proga įvyksta Jaunimo Festivalis. Pasirodys ne tik lietuvių jaunimas, bet ir kitų mums broliškų tautų meninės grupės.

Tikimasi svečių iš Amerikos: Buffalo, Rochesterio, Clevelando ir kitų vietovių. Hamiltonas ir Torontas visada gausiai lankosi St. Stephens salėje, tad tikimės jų ir šiais metais.

Ši Joninių šventė, praleista Wellande, paliks jums gražių atsiminimų.

KLTS Wellando skyrius.

Joninės - Jaunimo Festivalis. Birželio 20 d., St. Stephens Hall, Welland, E. Main St. ir Port Robinson Rd. kampas, įvyks Joninės - Jaunimo Festivalis.

Programą išpildys:

1. Toronto dramos sambūris "Sietynas", suvaidins 1 veiksmo komediją "Molis", K. Kaknevičiaus. Grimas J. Jagėlos. Veikia: ūkininkas — K. Kaknevičius, jo žmona — E. Merkelienė, jų kaimynas — J. Šulcas, Molis — V. Kušys.

Veiksmas vyksta Lietuvoje, jau nepriklausomoje. Iš Kanados grįžta Molis, buvęs kaimynas, Kanadoje gerokai "apsišvietęs" ir pamiršęs ne tik lietuvių kalbą, bet ir visus papročius.

Ši juokinga komedija visus nuteiks linksmai ir duos progos pasijuokti.

2. Buffalo Ukrainiečių Tautinių šokių grupė, vadovaujama p. Goshowskyj, pašoks ukrainiečių tautinius šokius. Šokėjai yra visi profesionalai ir dažnai šoka. Juos galima matyti iš Buffalo televizijos stoties.

3. Toronto lietuvių tautinių šokių grupė, vadovaujama V. Turūtos.

4. Akordeonistas P. G. Jurik, buvęs vokiečių povandeninio laivo kapitono padėjėjas, praeitą karą praleidęs povandeniniame karo laive, sužavės visus akordeono garsais. Jis su savo laivu kelis kartus buvo torpeduotas; vieną kartą išgulėjo jūrų dugne prie Norvegijos krantų tris savaites, kol laivą pasitaisė ir vėl išplaukė į Atlantą. Antrą kartą prie Havajų teko taisyti laivą net 2 mėnesius, kol jį sutvarkė ir vėl išvedė į Ramųjį vandenyną. Kartais jo muzika tyli ir rami, kaip žydrasis Atlantas, apšviestas saulės spindulių, o kartais kaip audringos siaučiančios bangos ir kaip krintančios ir siūbaujančios visą laivą torpedos. Šį seną "jūrų vilką" įdomu pamatyti ir išgirsti jo akordeono garsus.

Be to, sutiko dalyvauti ir išpildyti dalį programos Welland vokiečių Jaunimo klubas.

Iš Buffalo atvyks ne tik ukrainiečiai šokėjai, bet daug jaunimo, taip pat ir vokiečių jaunimas dalyvaus šiame festivalyje.

Šokiams gros puiki europietiška muzika. Bufetas, įvairūs gėrimai ir loterija.

Pelnas skiriamas Vasario 16 gimnazijai, Niagara pusiasalio skautams ir kanadiškai lietuviškai spaudai paremti.

Iki pasimatymo Wellande.

Skautų rėmėjų steigiamasis susirinkimas, Niagara pusiasalio skautų vietininkijos vietininko pskt. P. Balso iniciatyva, įvyko gegužės 24 d. 5 v. p.p. pp. Bieliūnų ūkyje.

Susirinkimą atidarė P. Balsas, apibūdindamas skautijos reikšmę lietuvybės išlaikymui ir mūsų lietuvių kalbos mokymui.

B. Simonaitis, Niagara pusiasalio vietininkijos Žalgirio jūrų skautų valtininkas, papasakoja, kaip kanadiečiai skautai tvarkosi ir stovyklauja ir kad jie yra visaip tėvų globojami bei šelpiami. Kanadiečiai skautai yra aprūpinami visais stovyklavimo reikmenimis, visos stovyklavimo išlaidos yra padengiamos rėmėjų būrelių, kuriuos daugumoje sudaro skautų tėvai.

Susirinkimui pirmininkauti buvo pakviestas J. Paužuolis, sekret. B. Simonaitis. Išrinkta Welland skautų rėmėjų būrelio valdyba: V. Bieliūnas, J. Kutka, J. Paužuolis, V. Žinaitis ir M. Šalčiūnas. Rev. kom. A. Žinaitis ir K. Žukauskas.

Susirinkusieji čia pat skautams suaukojo bene $30.

Dar P. Balsas pranešė, kad Niagara pusiasalio skautai rengiasi stovyklauti liepos pradžioje prie Port Weller, gražioje prie ežero ir paplūdymio vietoje, kur blogam orui ar audrai užtikus yra netoli salė. Į šią stovyklą bus priimami ir ne skautai. Tėvai, norintieji leisti savo vaikus į šią stovyklą, prašomi kreiptis: Niagara Falls į Balsą, Wellande į Kutką ar P. Biliūną ir Port Colborne į Simonaitį ar Paužuolį. Vaikai privalo būti ne jaunesni kaip 7 metų, bet, jeigu vaikutis "smart", kaip Balsas pareiškė ir moka nusirengti bei apsirengti ir "apie save apsitvarkyti", tai gali būti ir 6 metų. Šios taisyklės tinka ir berniukams ir mergaitėms. Yra planuojama, kad į šią stovyklą atvyktų Hamiltono ir kitų kolonijų skautai. Stovyklauti žadama vieną savaitę. Dienai pragyvenimas kainuos vienam skautui $1.50, bet susidarės skautų rėmėjų būrelis žada "sukalti" pinigo, kad galėtų skautams padėti, kad kuo mažiau tėvams kainuotų. Būtų gražu, kad tėvai išleistų savo vaikučius į šią stovyklą, kur jie pažais, pažins vienas kitą, išmoks lietuviškų žadimų ir lietuvių kalbos.

Kaip žinoma iš spaudos, birželio 20 d. Welland, St. Stephens Hall įvyks jaunimo festivalis — Joninės. Šių Joninių pelnas yra skiriamas Niagara pusiasalio skautams, Vasario 16 gimnazijai Vokietijoje ir mūsų lietuviškai spaudai paremti. Atsilankydamas į šias Joninės išleisi kelis vaikus į stovyklą, padėsi Vokietijoje einančiam mokslą mūsų jaunimui ir paremsi spaudą.

M. S.

MANO ŠIRDINGIAUSI LINKĖJIMAI IR SVEIKINIMAI KANADOJE IR WELLAND APYLINKĖJE GYVENANTIEMS LIETUVIAMS.

Jūsų

E. MORNINGSTAR.

GERA NAUJIENA

Nauji katalogai - naujos atpigintos kainos

Naudodamiesi ta didžiule parama, kuri ligi šiol buvo mums teikiama įvairiuose pasaulio kraštuose gyvenančių tautiečių, **Lietuvių Prekybos Bendrovė** dabar gali jau **tikrai iš esmės** sumažinti kainas praktiškai visiems tiems daiktams, kurie siunčiami į Lietuvą dovanų siuntiniuose. O dabar Bendrovei dar malonu pasirodyti visuomenei su savo **nauju, padidintu, iliustruotu katalogu lietuvių kalba.** Esame taip pat atspausdinę katalogus latvių, anglų ir ukrainiečių kalbomis.

Mūsų naujajame kataloge yra aptarta ir paduotos kainos šių dalykų:

1. Maždaug 600 skirtingų medžiagų, austų Anglijoje.
2. Platus skyrius gatavų drabužių moterims, vyrams ir vaikams.
3. Visokių rūšių odos.
4. Gatavi batai.
5. Įvairūs laikrodžiai.
6. Foto aparatai.
7. HOHNER akordeonai — 20 skirtingų modelių, kurių kainos yra nuo $39.00 iki $1.120.00
8. SINGER siuvamosios įvairių tipų mašinos.
9. AUTO-KNITTER — vienintelė mezgimo mašina, kuri tinka visų rūšių siūlams, **įskaitant namie verptus mezgimo siūlus.**
10. OLYMPIA RAŠOMOSIOS MAŠINĖLĖS su šių kalbų raidynais: lietuvių, latvių, estų, rusų, ukrainiečių, vokiečių ir anglų
11. Vaistai, gaminti Anglijoje, JAV, Vokietijoje, Švedijoje, Šveicarijoje, Prancūzijoje ir Sov. Sąjungoje.

Mūsiškis vaistų skyrius sudaro vaistus pagal betkuria kalba rašytus receptus.

STANDARTINIAI SIUNTINIAI:

Mums taip pat malonu pranešti visiems lietuviams, kad visados galima gauti dar kainoraštį mūsiškių standartinių siuntinių, kurių **kainos yra nenuvaržomos.** Tų siuntinių kainos yra tarp $29.00 ir $80.00

Pavyzdžiui:

1. Už $29.00 (įskaitant į tą sumą muitus ir kitus su pasiuntimu susijusius mokesčius) galite pasiųsti tokį siuntinį, kurį sudaro 6½ jardo VILNONĖS medžiagos 2 vyriškiems ar moteriškiems kostiumams.
2. Už $32.00 (įskaitant visus minėtuosius mokesčius) galite pasiųsti 6 jardus VILNONĖS medžiagos 2 paltams.
3. Už $49.00 (įskantant minėtuosius mokesčius) galite pasiųsti 13 jardų VILNONĖS medžiagos 4 vyriškiems ar moteriškiems kostiumams
4. Už $79.00 (įskaitant minėtuosius mokesčius) galite pasiųsti 23 jardus VILNONĖS medžiagos 7 vyriškiems ar moteriškiems kostiumams.

O taip pat turime dar ir kitus 22 skirtingus standartinius siuntinius su VILNONĖMIS medžiagomis, pamušalais, batais, megztiniais ir kt.

Nuo dabar standartinių siuntinių medžiagas mums specialiai gamina vienas didžiulis britų audimo fabrikas ir žymi jose "Made in England", o tai padidina jų vertę Lietuvoje.

Siuntėjų prekės:

Įsteigėme specialų skyrių ir dabar jau priimame persiųsti į Lietuvą pačių siuntėjų supirktuosius daiktus. Siuntėjams pageidaujant, prie tokių siuntinių dar gali būti pridėta prekių, pasirinktų pagal mūsų katalogus, ar kuris nors standartinis siuntinys.

Turint galvoje tai, kad siuntiniai iš čia gabenami be perkrovinėjimų iš laivo į laivą, jie gavėją pasiekia vidutiniškai per 3-5 savaites. Pageidaujant mes siunčiame ir **oro paštu.**

Mes užtikriname, kad

1. Siuntinys pasieks gavėją.
2. Jei siuntinys dingtų, grąžintumėm pinigus ar nemokamai pasiųstumėm kitą tokį pat siuntinį.
3. Visus su pasiuntimu susijusius mokesčius apmokame Londone, dėl to gavėjas už siuntinį jau nieko nebeprimoka.
4. Siunčiamos tik tokios prekės, kokios remiantis aprašymu ar pavyzdžiais būna užsakytos.

Mokėjimai:

Mokėjimus mes priimame:

a) asmeniniais čekiais,
b) banko čekiais,
c) tarptautiniais piniginiais orderiais,
d) britų piniginiais orderiais,
e) kelioniniais čekiais,
f) pašto orderiais.

Mes siūlome:

1. Visiems lietuviams, kurie iki šiol siųsdavo siuntinius per kitas firmas, **tuojau** parašyti mums ir **be jokių įsipareigojimų** paprašyti **nemokamų** katalogo, medžiagų pavyzdžių ir kitokių informacijų.
2. Prieš užsakant kur nors kitur siuntinį palyginti su mūsų kainomis ir mūsų prekių kokybe.
3. Atsiminti, kad iš pat pradžių mes esame stovėję daugelio lietuvių reikalų sargyboje. Atsiminti taip pat, kad didesnė apyvarta mažina kainas ir kad mus remdami **jūs sutaupote apsčiai savo pinigų.**

LITHUANIAN TRADING COMPANY

1a, Hunt Street, London, W. 11, Gr. Britain

PIRMĄ KARTĄ KANADOJE

Burns

puikios rūkytos dešros

egzotiškų prieskonių skanėstas

CERVELAT
Pirmaujančios rūšies sausai rūkyta dešra, turi nepaprastai lengvą rūkymo kvapą. Tai daugiausia kiauliena, sutaisyta su saldžiais lauro lapais atgabentais iš Graikijos, puikios rūšies ispaniška paprika ir su Indonezijos migdolais. Pamėginkite Burns Cervelat tikro skanėsto.

COLONIAL PORK ROLL
Paragavę Colonial Pork Roll tuoj pajusite malonų kvapsnį ir puikų skonį. Nors receptas yra senas, siekiąs dar 18 amž., bet Burns gamina moderniausiu pasauly būdu. Pagaminta su garsiais Herman Mayer prieskoniais, skanus vistiek šiltas ar šaltas.

LEBANON BEEF ROLL
Retas skonis, kokį seniau turėdavo tradicinių Pensylvanijos Lebanono apylinkių medinių rūkyklų gaminiai. Skanios valgyti šiltos ar šaltos. Jei jūs mėgstate rūkytą mėsą, mėgsite ir Burns Lebanon Beef Roll, pagamintą su prieskoniais iš liesos vakarietiškos jautienos.

THURINGER
Iš Thueringijos kalnų provincijos vidurio Vokietijoje atgabentas šios populiarios sausos dešros receptas. Tai yra beveik vien jautienos dešra. Thuringer turi žadinantį nepaprastą skonį ir labiausiai tinka sumuštiniams ir svečių stalui.

LANDJAEGER
Šios populiarios dešros receptas yra kilęs iš viduramžių. Tai dešra, kurią medžiotojai nešdavosi į medžiokles, į Alpių pievų žaidynes. Kiekivenas kanadietis, kuriam patinka maloni rūkyta dešra, pamėgs šią Landjaeger skaniai pagamintą iš jautienos ir kiaulienos dešrą.

GERU MAISTU APRŪPINA KRAŠTĄ JAU VIRŠ 70 METŲ

Burns

Penktosios Niagaros pusiasalio Joninės

— JAUNIMO ŠVENTĖ — BIRŽELIO 20 DIENĄ

jau neužilgo. Pasiruošimo darbas vyksta sparčiu tempu pirmyn. Tenka pasidžiaugti, kad su Čiurlioniu kartu atvyksta ir dalyvauja programoje lietuviams gerai žinoma operos solistė Aldona Stempužienė ir Juzė Krištolaitytė. Tokių gražiabalsių giesmininkių užgirsti šioje padangėje yra kaip ir staigmena. Sužinota, kad tą dieną rengiamame sporte dalyvauja moterų ir vyrų krepšinio komandos Hamiltono Kovas, Toronto Vytis ir Rochesterio Sakalas ir vyrų lauko teniso komandos.

Sveikinimo kalbą sutiko pasakyti PLB pirm. J. Matulionis. Garbės svečiais be anksčiau paskelbtų dar pakviesti Tėvas Barnabas Mikalauskas, OFM, ir vietos anglų spaudos atstovas.

Valgių bufetą apsiėmė vesti toje srityje nusimananti iš Niagara Falls p. Čeponienė, gėrimų bufeto vadovu iš St. Catharines J. Grigas, salės priežiūrą ir jos tvarką A. Šetikas ir vietos skautai, butų aprūpinimo - nakvynės reikalus Ig. Šajauka.

Gautas jau vardinis ansambliečių sąrašas ir rūpinamasi jų apnakvydinimu. Kadangi jų susidaro kelios dešimtys asmenų, vienoje vietoje patalpinti nėra galimybės, prisieina išskirstyti po kelis po privačius butus. Todėl maloniai prašomi apylinkės lietuviai, kurie turi laisvesnių vietų ir galėtų priimti, pranešti I. Šajaukai — 63 Rodman St., St. Catharines, Ont., MU. 4-0630 arba K. Bogušui — 55 Queenston St., St. Catharines, Ont., MU. 4-1810.

Lietuviai visada buvo svetingi. Atrodo, kad šie išeivijos keliolika metų jų būdo dar nepakeitė, tad ir šį kartą priimkime svečius, kaip galint geriau, nuoširdžiau, kad jie išsineštų iš šios padangės geriausius įspūdžius.

Inf.

Čiurlionio atvykimas į Niagaros pusiasalį ir dalyvavimas Jaunimo šventės — Joninių programoje iššaukė didelį susidomėjimą apylinkės lietuvių tarpe. Daugelis asmenų teiraujasi, telefonu skambina klausinėdami ar bus iš anksto platinami bilietai ir jei taip, tai kur? Rengėjai pritardami svečių pageidavimui praneša, kad bilietai platinami ir jau galima įsigyti šiose vietose: St. Catharinėje pas K. Bogušį — 55 Queenston St., tel. MU. 4-1810 ir P. Polgrimą—172 Boyle Rd., tel. MU. 2-9994; Hamiltone pas K. Baroną — 131 Kensington Ave. N., tel. LI. 5-0979; Toronte pas J. Cicėną — 21 Alhambra Ave., tel. LE. 7-1781.

Nakvynių reikalais kreiptis į I. Šajauką — 63 Rodman St., St. Catharines, Ont., tel. MU.4-0630. Visais kitais su šia švente susijusiais reikalais kreiptis aukščiau nurodytu K. Bogušo adresu.

Pasirodo, kad visuomenė, gan palankiai tą įvertindama, stipriai remia, ypatingai prekybininkai aukodami brangias dovanas loterijai. Loterija dėka šių geradarių bus labai didelė, turės šimtus vertingų fantų. Mėgintojai "laimės šulinio" tikrai bus patenkinti.

Inf.

Otava. — Parlamento atstovas H. W. Herridge, CCF, pasiūlė Kanados ministeriui pirmininkui įgyti vasaros rezidenciją. Vyriausybės vardu buvo atsakyta, kad klausimas būsiąs svarstomas.

Praha. — Čekoslovakijos dailininkai, rašytojai ir muzikai "įjungti į gamybą". Darbas gamybos įmonėse esą padeda "idėjiniam auklėjimui".

Stockholmas. — 400.000 švedų moksleivių iki 13 metų amžiaus buvo leista balsuoti ar norėtų 5 dienų savaitės. 60% vaikų pasisakė už 6 dienų pamokas. Esą, tos šeštos dienos jie vistiek neturėtų laisvos, nes būtų įtraukti į namų ruošą.

High Parko apylinkės balsuotojai balsuokite už Progresyvių Konservatorių partiją

Balsuokite už

Alfred COWLING | X

Birželio 11-tą

Bellwoods Rinkiminėje Apylinkėje

P E R R I N K I T E

P E R R I N K I T E

JOHN YAREMKO X

Pastarajme provinciniame parlamente Eglinton apylinkė buvo atstovaujama Hon. Wm. J. Dunlop, švietimo ministerio premjero Frosto vyriausybėje.

Birželio 11-tą dieną Eglintone PERRINKITE

DUNLOP Wm. J. | X

Informacijų klausti telefonu HU. 3-4335

Parkdale rinkiminė apylinkė - Toronto

Birželio 11 dieną 1959 m.

BALSUOKITE UŽ PROGRESYVIUOSIUS KONSERVATORIUS!

Mes imigrantai Ontario provincijoje dabar naudojamės ta pačia socialine globa, kaip ir kiti piliečiai.

Parkdale apylinkėje perrinkite WM. J. STEWART

- Visada prieinamas visiems ir nuolat nuoširdžiai domisi visų reikalais.
- Kasdien tarnaują žmonėms.
- Tai didelės patirties vyras.
- Septynis metus buvęs miesto tarėju.
- Keturis metus buvęs miesto burmistru.
- Penkis kartus išrinktas į Ontario parlamentą.
- Demokratas veikloje ir kalboje.

Wm. J. Stewart Parkdale.

Sovietiniai uostai Baltijos jūroj

(E) "Vorwaerts" savaitraštis rašo, kad Baltijos uostai netrukus sudarysią stiprią konkurenciją Fed. Vokietijos Baltijos ir Šiaurės jūros uostams. Rostocke, Vismare, Sasnice ir kitur planuojami ir vykdomi dideli darbai padaryti tuos uostus pajėgius konkuruoti su Vakarų uostais. Štettino ir Dancigo uostai tobulinami, gilinami. Viena Dancigo uosto dalis gilinama net iki 13,5 m. Tai reiškia, kad čia galės vėliau įplaukti okeaniniai laivai iki 65.000 tonų talpos. Panašiai daroma ir Gdynėje. Karaliaučiaus uoste jau esą atlikti didžiuliai statybos darbai, o sekančiais penkiais metais numatoma uostą dar labiau ištobulinti. Žymiai pagilinta srovė ir iki Karaliaučiaus. Čia numatoma įkurdinti ir banginių žvejybos punktą. Klaipėdos uostas, to laikraščio pranešimu, išsivystąs vis labiau į Sovietų Sąjungos eksporto uostą. Ypač sovietinis eksportas į Skandinavijos kraštus dabar einąs per Klaipėdą. Be to, Klaipėda padaryta moderniu žvejybos uostu, kur savo bazes turį du žvejybos laivynai, kurie savo žuvis iškrauna pilnai mechanizuotais įrengimais. Sovietai atsisakę planų Klaipėdą padaryti stambiu kariniu uostu.

Tikrai perrinkime

MŪSŲ ATSTOVĄ

Jis yra įrodęs savo vertę

- Kaipo laikąs duris atviras mums atvykti su visokiais reikalais.
- Kaipo kalbąs ir kovojąs už mus.
- Kaipo aktyvus mūs bendruomenės narys.
- Kaipo senas komunizmo priešas.

Patikrinkite ar jūsų vardas yra RINKIKŲ ŠĄRAŠE.

PAŽYMĖKITE BALSAVIMO LAPELYJE **Allan GROSSMAN | X**

ST. ANDREWS RINKIMINĖ APYLINKĖ

Mūsų stipriausias balsas Frosto vyriausybėj

98 PROGRESYVIŲ KONSERVATORIŲ KANDIDATAI TIKISI JŪSŲ PARAMOS

TORONTO AREA

BEACHES Wm. H. Collings · BELLWOODS Hon. John Yaremko · BRACONDALE Harold Menzies · DOVERCOURT D. McMaster Kerr · EGLINTON Hon. Wm. J. Dunlop

HIGH PARK Alfred H. Cowling · PARKDALE Wm. J. Stewart · RIVERDALE Hon. Robert Macaulay · ST. ANDREW Allan Grossman · ST. DAVID Henry J. Price

ST. GEORGE Allan F. Lawrence · ST. PATRICK Hon. A. Kelso Roberts · YORK EAST Hollis E. Beckett · WOODBINE Harold F. Fishleigh · YORK WEST H. Leslie Rowntree

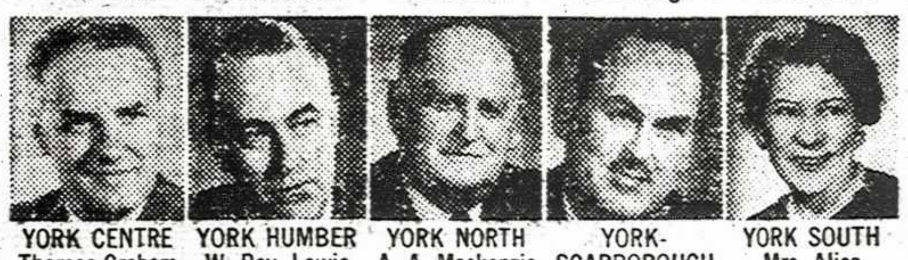

YORK CENTRE Thomas Graham · YORK HUMBER W. Bev. Lewis · YORK NORTH A. A. Mackenzie · YORK-SCARBOROUGH Richard E. Sutton · YORK SOUTH Mrs. Alice Bickerton

OTTAWA AREA

CARLETON W. Erskine Johnston · OTTAWA EAST Jules Morin · OTTAWA SOUTH W. Irwin Haskett · OTTAWA WEST Donald H. Morrow · RUSSELL Gordon Lavergne

ASMENIŠKAS MINISTERIO PIRMININKO FROSTO KREIPIMASIS

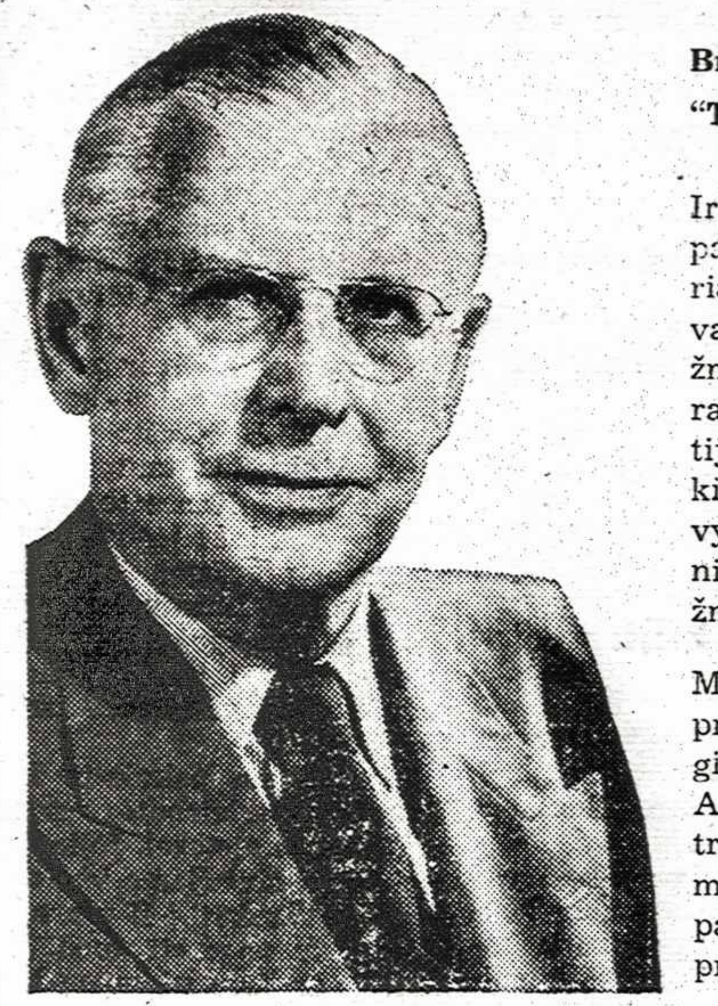

Brangiems mano draugams

"Tėviškės Žiburių" skaitytojams

Ir vėl aš noriu jums padėkoti už manęs palaikymą praeityje. Aš tikiu, kad vyriausybė, kuriai aš turiu garbės vadovauti, buvo tikrame kelyje. Ji buvo visų žmonių vyriausybė, neskiriant jų pagal rasę, kilmę, religiją ar padėtį. Mūsų partija buvo visų žmonių partija ir mes tikimės taip išlikti. Mūsų tikslas yra išvystyti Ontario, taip, kad pakiltų gyvenimo standartas, sveikata, turtas ir visų žmonių laimė.

Mums visiems yra garbė, kad Ontario pritraukė tiek daug naujų ateivių, daugiau negu betkuri kita provincija.

Aš jaučiu, kad vienas iš svarbiausių pritraukimo priežasčių, tai šiltas sutikimas, kurį vyriausybė ir Ontario žmonės parodo tiems, kurie pasirenka mūsų provinciją savo ateities namais.

PREMIER OF ONTARIO

HAMILTON AREA · **LONDON AREA** · **LAKEHEAD**

HALTON Stanley L. Hall · HAMILTON CENTRE W. K. Warrender · HAMILTON EAST Robert E. Elliott · HAMILTON-WENTWORTH Hon. Ray Connell · WENTWORTH Arthur J. Child · WENTWORTH EAST Claude Lockwood · LONDON NORTH Hon. John P. Robarts · LONDON SOUTH John H. White · MIDDLESEX NORTH Wm. A. Stewart · MIDDLESEX SOUTH Harry M. Allen · FORT WILLIAM Clare E. Mapledoram · PORT ARTHUR Hon. George C. Wardrope

WINDSOR AREA · **BRANTFORD AREA** · **NIAGARA AREA** · **SUDBURY** · **GALT**

ESSEX NORTH E. J. (Sid) Arbour · ESSEX SOUTH William Murdoch · WINDSOR-SANDWICH Wm. Griesinger · WINDSOR-WALKERVILLE Roy R. Hicks · BRANT Garnet Brown · BRANTFORD Max Sherman · LINCOLN Hon. Charles Daley · NIAGARA FALLS Keith H. Lougheed · WELLAND Ellis P. Morningstar · NICKEL BELT Rheal Belisle · SUDBURY Gerald J. Monaghan · WATERLOO SOUTH Raymond M. Myers

KITCHENER GUELPH NORTH BAY OSHAWA WESTERN ONTARIO

WATERLOO NORTH Ross Morrison · WELLINGTON SOUTH Robert B. Freure · NIPISSING John Chaput · OSHAWA Bill Newman · BRUCE Lloyd S. Johnston · ELGIN Ronald McNeil · GREY NORTH Hon. Dr. Mac. Phillips · GREY SOUTH W. Harry Kress · HALDIMAND-NORFOLK Hon. J. N. Allan · HURON Charles S. MacNaughton · HURON-BRUCE John W. Hanna · KENT EAST Philip Schleihauf

CENTRAL ONTARIO

KENT WEST George W. Parry · LAMBTON EAST C. E. Janes · LAMBTON WEST Hon. Bryan L. Cathcart · OXFORD Thomas H. Dent · PERTH J. Fred Edwards · WELLINGTON-DUFFERIN Hon. John Root · DUFFERIN-SIMCOE Hon. A. W. Downer · DURHAM Alex Carruthers · MUSKOKA Robert J. Boyer · NORTHUMBERLAND Hon. Wm. A. Goodfellow · ONTARIO Hon. Dr. M. B. Dymond · PARRY SOUND Allister Johnston

EASTERN ONTARIO

PEEL William G. Davis · PETERBOROUGH Keith Brown · SIMCOE CENTRE George G. Johnston · SIMCOE EAST Lloyd Letherby · FRONTENAC-ADDINGTON Jack Simonett · GLENGARRY Fernand Guindon · GRENVILLE-DUNDAS Hon. F. M. Cass · HASTINGS EAST Clarke Rollins · HASTINGS WEST E. Sandercock · KINGSTON Hon. Wm. M. Nickle · LANARK George E. Gomme · LEEDS James A. C. Auld

NORTHERN ONTARIO

PRESCOTT Hon. Louis P. Cecile, · PRINCE EDWARD-LENNOX Norris Whitney · RENFREW NORTH Maurice Hamilton · RENFREW SOUTH Hon. J. A. Maloney · STORMONT Michael Salhany · ALGOMA-MANITOULIN John A. Fullerton · COCHRANE NORTH Rene Brunelle · COCHRANE SOUTH Hon. J. W. Spooner · KENORA Howard F. Keffer · RAINY RIVER William G. Noden · SAULT STE. MARIE C. Harry Lyons · TEMISKAMING Robert Herbert

BIRŽELIO 11 DIENĄ BALSUOKITE UŽ PROGRESYVIUS KONSERVATORIUS

Pavergtoje tėvynėje

Kan. Vladas Butvila, kuris grįžęs iš Sibiro buvo jau visai palieges ir net paralyžuotas, gautomis žiniomis yra miręs Panevėžyje, sulaukęs 68 metų.

Kan. V. Butvila buvo kilęs iš Raseinių apskr., 1915 m. įšventintas kunigu atvyko vikarauti į Uteną, kur vėliau buvo gimnazijos kapelionu bei direktoriu ir pasižymėjo kaip veiklus visuomenininkas. Iš Utenos išvykęs studijavo VD un-te teologiją, o paskiau dirbo Panevėžy eidamas įvairias pareigas: katalikų veikimo vedėjo, katedros klebono ir pagaliau kanclerio.

(E) Lietuvoje septynmetį įsakyta atlikti per 5 metus. Tai ypač liečia žemės ūkį. Tuo reikalu įvyko specialus Lkp ck posėdis. Pagrindinį pranešimą padarė ck sekret. Šarkovas, kuris, žinoma, reikalą atvaizdavo taip, lyg patys kolchozininkai tokius įsipareigojimus nutarė. Tačiau pats Šarkovas čia pat pastebėjo, kad dabartiniai pieno ir mėsos gamybos augimo tempai dar neužtikrina tų įsipareigojimų įvykdymo. Eilėje rajonų gyvulininkystė vykdoma "nepatenkinamai". Avių skaičius 1958 m. net dar sumažėjęs.

Palanga, rašo A. Girčius "Lit. ir Menas" Nr. 9, esanti išaugusi. "Užkanavės, Vanagupės, Kunigiškių, Virbališkių kaimai ir gyvenvietės, dar neseniai visai atskiri punktai už Palangos miesto Šventosios pusėn, dabar įsijungė į vasarvietės teritoriją". Esą, Palangos ribos būsią keliamos ir Palangos pusėn.

Vytauto ir Basanavičiaus gatvės esą praplatintos, tiesiamas vandentiekis, kanalizacijos tinklas. Baigiama tvarkyti Ronžė bei jos krantai. Dešiniuoju jos krantu tiesiamas kelias pasivaikščioti. Vytauto gatvėje būsiąs pastatytas gelžbetoninis tiltas. Taip pat ir Birutės gatvėje šiemet būsią galima per Ronžę eiti ir važiuoti. "Aikštelėje prie Vytauto gatvės, greta vykdomojo komiteto namo, vasarotojai išvys paminklą Leninui (skulptoriaus E. Vucetičius)". Parke ties tvenkiniu būsianti pastatyta Antinio grupė "Eglė žalčių karalienė". Ji jau esanti liedinama. Basanavičiaus gatvės gale Jūratės ir Kastyčio aikštėje prie kopų aplink statomi paviljonai ir būsiąs pastatytas skulpt. N. Gaigalaitės "skulptūrinis vaizdas" Jūratė ir Kastytis.

Prie Kretingos plento šiemet pradėsią sodinti 80 ha sodą-parką, kuris būsiąs baigtas 1960 m. Pernai visos Palangos valgyklose buvę 900 sėdimų vietų. Šiemet būsią 1.700, o be to, ateičiai dar esanti planuojama 500 vietų valgykla ir 500 vietų pajūry užkandinė, kuriose apsitarnausią patys lankytojai. Esąs statomas 400 vietų kino teatras. Basanavičiaus ir Daukanto gt. kampe esąs statomas 100 vietų viešbutis, "kurio Palanga iki šiol kaip ir neturėjo".

Pernai nebuvę gero maisto tiekimo, kurį vykdžiusi Klaipėda. Dažnai mėsos kombinatas teduodavęs dienai 300 dešrelių, kai reikėdavę 800. Pritrūkdavę ir žuvies, nes Klaipėdos šaldytuvai negalį didesnių atsargų sudaryti. Trūkę pieno bei jo gaminių ir ledų. Iš Klaipėdos vežiojamas pienas dažnai būdavęs apgižęs.

Palangos teritorija pagal 1950 m. patvirtintą planą buvusi 1.587 ha, o dabar jau 2.751 ha. Nuolatinių gyventojų jau ne 2.000, bet apie 6.000.

Kunigiškių laukų durpynai pasirodė turį gydomųjų mineralų. Tyrimai parodę, kad žemės gelmėse esą vertingų gydomųjų savybių turinčių mineralų.

Dabar Kaune buvusiuose Lapėno namuose yra žemės ūkio akademijos studentų bendrabutis, buv. "Pažangos" rūmuose keli mokslų akademijos institutai, o apačioje krautuvė "Prekės vaikams". Buv. Žemės banko rūmuose yra Politechnikos institutas, buv. prezidentūroje "mokytojų namai", buv. min. pirm. Tubelio name dabar vidurinė dailės mokykla.

Buv. Kauno arkivyskupo ūky dabar yra centras kolchozo "Bolševikas".

Jonavos bufetai-servantai kainuoją 1.060 rb., bet esą niekam tikę.

Augustas Šlionys su žmona Marta ir su vaikais Birute ir Edvardu, gyvenęs Juodpetrių kaime, dirbęs Tauragės miškų ūkyje, prikalbėti tūlo Miko Preikšaičio, repatriavę į Vak. Vokietiją, bet ten negalėję įsikurti, negavęs Šlionys darbo, tad vėl grįžta į Lietuvą. "Tiesa" Nr. 52, kovo 4 d., įsidėjo jų šeimos nuotrauką Berlyne prie Brandenburgo vartų.

Šlionio du broliai gyvenąs Bremerhavene. Dėl to jis buvęs apsigyvenęs Bremeno priemiestyje Lesum, Ueberseeheim stovykloje. Preikšaitis taip pat su jais iš Lietuvos išvykęs.

"Tiesa" ilgame pasakojime apie Šlionius pamini ir "stambų Bremeno krautuvininką Emilį Kožeikį", kuris globojąs atvykstančius iš Lietuvos, bet patarti, kaip grįžti Lietuvon, Šlioniams atsisakęs.

Šiaulių miesto autobusai esą žiemai visai neparuošti ir konduktoriai 8 val. turį dantis kalenti. Be to, konduktorės ir vairuotojai per mėnesį tegauną vos vieną poilsio dieną.

Garliavos vidurinei mokyklai, prieš 5 metus pastatytai Kauno statybos tresto, jau esąs reikalingas kapitalinis remontas.

Žiežmariuose pirtis esanti užrakinta nuo pereitos žiemos.

HAMILTON, Ont.

Mokslo metų užbaiga

Hamiltono lietuvių vysk. M. Valančiaus vardo mokykloje įvyks birželio 6 d., šeštadienį, šia tvarka: 10 val. pamaldos Aušros Vartų parapijos bažnyčioje, kuriose visi mokiniai dalyvauja organizuotai. 11 val., po pamaldų, ten pat parapijos salėje užbaigos aktas, dovanų ir pažymėjimų įteikimas, meninė dalis ir vaišės.

Tėvai prašomi tą dieną visus mokyklą lankančius vaikučius atsiųsti į minėtas iškilmes.

Mokiniai į pamaldas susirenka 20 min. anksčiau, kad galėtų susitvarkyti.

Maloniai kviečiame visus mokinių tėvelius ir organizacijų atstovus atsilankyti į šių 10-jų mokslo metų užbaigimą.

Mokyklos vedėjas ir Tėvų komitetas.

Baisiojo birželio deportacijų minėjimą ruošia Pabaltiečių Federacija, kuriai Hamiltone šiais metais vadovauja apylinkės valdybos nariai. Minėjimo tvarka:

Birželio 9 d., antradienį, 9.30 val. per Hamiltono radio stotį CHML, banga 900, Baltic Tribute valandėlė, kuriai vadovaus žymioji radijo komentatorė Mrs. Edith Hyder. Nepamirškime pasiklausyti šios įdomios valandėlės.

Birželio 14 d., sekmadienį, minėjimas įvyks sekančia tvarka: 11 val. Vilniaus Aušros Vartų parapijos bažnyčioje iškilmingos pamaldos. 6 v.v. Lietuvių Namuose (Delta kino teatro salėje) lietuvių, latvių ir estų bendras gedulingas aktas - koncertas. Kalbės KLB Krašto Valdybos pirm. V. Meilus, tautybių atstovai ir kiti. Koncerte dalyvaus žymios meninės jėgos. Lietuvių koncerto programą išpildys žymioji sol. J. Liustikaitė, kun. B. Jurkšo vadovaujamas vyrų ir mišrus chorai ir G. Breichmanienės vadovaujama tautinių šokių grupė.

Į minėjimą pakviesti žymūs Kanados parlamento nariai ir visuomenės atstovai. Įėjimas nemokamas. Kviečiame visus skaitlingai atsilankyti į šį svarbų minėjimą ir pagerbti tuos, kurie kentėjo ir žuvo už mūsų krašto laisvę.

Pabalt. Fed. Hamiltone v-ba.

LN v-bos posėdis geg. 27 d. priėmė LN akc. b-vės metinį balansą, apyskaitas ir sekančių metų sąmatas. Jas pateiks tvirtinti visuotiniam narių susirinkimui birželio 21 d. 4 val. p.p.

Vlastybės pripažintas kontrolierius Teskey iš Toronto patikrino LN ir kino atskaitomybę, išvedė pelną, sustatė balansą ir apyskaitas. Akcijos-šėro vertė bal. 30 d. jis išvedė $143,70.

LN v-ba nutarė ateinančiame narių susirinkime atsistatydinti, nelaukiant kadencijos pabaigos, nes kontrolierius Teskey patarė v-bos rinkimus suderinti su metiniu susirinkimu. Nariai bus prašomi išsirinkti naujus valdomuosius organus arba patvirtinti dabartinę vbą iki kito metinio narių susirinkimo. Jei nariai prašytų esamą v-bą pasilikti, tuo atveju šiame posėdyje nutarta prašyti susirinkimo v-bos sudėtį padidinti iki 15 narių, įtraukiant į ją praėjusiame susirinkime išrinktus kandidatus.

Nuo gegužės 1 d. v-ba nutarė už posėdžius v-bos nariams, nei kontr. k-jai už tikrinimą atlyginimų nemokėti. Palikta tik v-bos sekretoriui $20 mėnesiui.

Lietuviškai šeštadienio mokyklai jos mokslo metų baigimo proga paskyrė iš LNF $100 auką. V-ba nutarė siūlyti LN nariams iki šiol veikusį prie Lietuvių Namų LNFondą likviduoti, o jame esamus pinigus apie $3.000 pervesti Liet. Namams į specialią Lietuvių Kultūros ir Šalpos s-tą, kuri būtų visiškoje LN v-bos valdžioje ir minėtos lėšos būtų naudojamos tik lietuviškiems reikalams paremti. Šios s-tos papildymas pinigais eitų iš LN v-bos daromų parengimų pelno, aukų ir kitų šaltinių.

Pirmasis metinis LN narių susirinkimas šaukiamas birželio 21 d., sekmadienį, 4 v. p.p. LN kino salėje. Iš anksto prašome visus narius ir plačiąją liet. visuomenę ruoštis jame dalyvauti, nes jis labai svarbus. Liet. Namai dabar jau turi sutraukę apie $75.000 lietuviško kapitalo ir gerai verčiasi.

Atydžiai išstudijuokime atskirai šiame numeryje dedamą LN metinį balansą ir apyskaitą. Tikiu, kad, kurie dar nesame nariais, tapsime palankesniais L. Namams. Tik per metus akcijos vertė pakilo $43,70. Iš pelno $3.798,52 kiekvienai akcijai išeina $7, t.y. 7%. Akcijos vertė pakilo dėl įdėtų į LN didelių remontų ir įgyto turto, dėl nurašytų iš pelno į amortizacijos kapitalą $4.922,94 ir mokesčių rezervo $815,76.

LN kine "Delta" šį savaitgalį būtinai pamatykime šiurpų ir įdomų 1912 m. transatlantinio milžino "Titanic" staigų nuskendimą, iš kurio teišsigelbėjo maža dalis keleivių. Filmas užvardintas "A Night to Remember".

LN kino pelnas balandžio mėnesį buvo didžiausias nuo jo perėmimo. Mėnesio bėgyje jo gauta $1.668,98. Per visus 10 kino operavimo mėnesių iš jo gauta $9.585,83 pelno, kas sudaro $958, 58 mėnesinį vidurkį arba $308, 58 į mėnesį daugiau, kaip kad buvo gaunama už jį nuomos.

Nauji LN nariai įnešę po $100: Kareckas Jonas, Ruzgis Antanas, ir čia gimęs ir augęs Lukša Eduardas. Viso per savaitę gauta $300.

Hamiltone dar yra apie 500 dirbančių lietuvių, kurie nėra nariais, bet neatsisako jais būti ateityje. Neteskime metų metais — apsispręskime tuojau, atvykime į susirinkimą ir atsineškime čekius. Matome, ką padarė tik pusės kolonijos ir apylinkių tautiečių vieningumas. Įsivaizduokime, ko atsiektumėm, jei visi taptumėm nariais! **Sk. St.**

I. Jokubynienės "Miško idilija" buvo suvaidinta gegužės 23 d. Skautams Remti D-jos ruoštame vakare. Apie 200 žiūrovų stebėjo jaunąsias skautes. Daugumoj tai buvo šokiai-plastika ir baletas sujungti trumpais dialogais.

Visi miško gyventojai, gėlės, saulė ir menulis džiaugiasi būsimomis karalaitės vestuvėmis. Tačiau ją užburia raganos, sugundytos velniukų, ir gaila, kad ji palieka užburta, o geriėji išeina jos ieškoti — vaduoti. Visi vaidintojų kostiumai, pasiūti pačios režisorės, buvo labai gražūs. Įdomūs šlieko, žiogo, skruzdės, puošnios atrodė peteliškės, menulis ir karalaitė.

Nors vaidintojų tarpe buvo ir labai jaunų, pirmą kartą išeinančių į sceną, bet viskas praėjo sklandžiai. Bene svarbiausią žiogo rolę vaidino Silvija Martinkūtė, solo šokius graižai pašoko: karalaitė — Sigutė Šuopytė, saulutė — Danutė Kudabaitė, velniukus — Vida Paškevičiūtė ir Nijolė Tumaitytė ir menulį — turinti gabumų baletui, Danutė Vaitonytė. Gerai pašoko raganos ir peteliškės, ir gėlytės neatsiliko.

Žiūrovams maloniai prabėgo 50 min., o vaidintojų širdyse ir veiduose buvo daug pasitenkinimo ir džiaugsmo. Mažosios nuoširdžiai apgailestavo, kad viskas jau baigta. Sveikinam I. Jokubynienę pirmą kartą išėjusią į viešumą, nors jau ji žinoma hamiltoniečiams, kaip aktyvi "Aukuro" narė.

Po vaidinimo režisorė buvo apdovanota gėlėmis ir gausiu publikos ir vaidintojų plojimu atsidėkojant už jos įdėtą darbą.

Pradžioje programos pašoktas "Lenciūgėlis" taip pat susilaukė gausaus publikos pritarimo. Mažosios šokėjos atrodė gražiai tautiniuose drabužiuose ir pagal savo amžių pašoko gana gerai. Penketuką sudarė: Birutė Aušrotaitė, Giedrė Breichmanaitė, Jonė Panavaitė, Danutė Kudabaitė ir Rimas Panavas. **D. G.**

Hamiltono tautinių šokių grupė gegužės 17 d. turėjo savo pavasarinį pobūvį ir kartu ilgamečio grupės dalyvio Česiaus Žilionio išleistuves. Geg. 22 d. jis kartu su savo tėveliais išvyko į Čikagą. Prieš išvykstant susižiedavo su Renata Petrušaityte, kuri taip pat yra uoli taut. šokių grupės narė. Pobūvis įvyko pp. Bieliūnų ūkyje netoli Welland, Ont. Taut. š. gr. dėkinga p. Beiliūnienei už puikiai paruoštas vaišes ir leidimą pasinaudoti patalpomis, o mielajam Česiui linki gerai ir gretai įsikurti Čikagoje. D. G.

WINDSOR, Ont.

Motinos dienos minėjimą suruošė Windsoro valdyba gegužės 3 d. V-bos pirm. V. Kačinskas, pradėdamas minėjimą, pasveikino motinas. Paskaitininkė sktn. K. Kodatienė gražiais žodžiais iškėlė motinos reikšmę, primindama ypatingą atsakomybę dabartiniu laiku, lietuvių tautos, ir tautiškumo išlaikyme.

Hamiltono Lietuvių Teatras "Aukuras" gegužės 16 d. atvežė į Windsorą "Inspektorius atvyksta" 3 veiksmų pjesę. Režisorė E. Dauguvietytė-Kudabienė kartu su vaidintojais gyvai ir natūraliai parodė šeimą ir jos pergyvenimus, kada atvyksta "inspektorius"" ir savo šalta laikysena, aiškindamas nusikaltimą, mažmožiais ištraukia iš kiekvieno prisipažinimą. Vaidino: įmonės savininką — A. Stasevičius, jo žmoną — E. Dauguvietytė-Kudabienė, sūnų—A. Ulbinas, dukterį — I. Jokubynienė, sužiedotinį — E. Petrušaitis, policijos inspektorių — A. Juozapavičius. Visi vaidintojai atliko savo paskirtį pasigėrėtinai. Vaidinimas visiems patiko ir suteikė kiekvienam atsilankiusiam tikro malonumo. Vakaras praėjo su pasisekimu. Atsilankiusių buvo pilna erdvi ukrainiečių salė. Vakaro rengėjas, apyl. valdyba, pradėjo pasitarimus su "Aukuro" vadovybe dėl naujo pastatymo rudenį.

Rinkimai į KLB Kr. Tarybą įvyks sekmadienį, birželio 7 d., visiems gerai žinomoje kroatų bažnyčios salėje, 1479 Albert Rd. ir tęsis nuo 9 val. ryto iki 9 val. vak. Kadangi balsuoti yra kiekvieno susipratusio lietuvio tautiniai beįdruomeninė pareiga, todėl šią pareigą ir reikia atlikti. Apylinkės rinkimų komisiją sudaro: E. Zatorskis, E. Butavičienė ir M. Šilinskas.

Birželio trėmimų minėjimas iš Windsoro CBE stoties bus šeštadienį, birželio 13 d., ir bus pertransliuotas per visos Kanados CBC radio stotis. Programos paruošimu rūpinasi P. Januška. Be informacijos angliškai dar bus duota lietuvių, latvių ir estų liaudies dainų bei muzikos.

Rinkliava naudotų drabužių, avalynės ir pinigų tebetęsiama. Ji skirta Suvalkų trikampy gyvenantiems lietuviams paremti. Jau išsiųsta apie 200 sv. vertybių, kita dalis bus išsiųsta netolimoje ateityje. Šalpos Fondo įgaliotinis Pr. Dumčius ir apyl. v-bos nariai V. Čiuprinskas, P. Januška, V. Kačinskas ir V. Pundzius daug dirba geresniam rinkliavos pasisekimui.

J. Jasinskas, trumpai sirgęs, mirė Hotel Dieu ligoninėje, gegužės 23 d. Velionis buvo gimęs Kilučių kaime, Biržų v. 1904 m. sausio 27 d. Kanadon atvyko 1929 m. gegužės 2 4 d., paskutinius 14 metų gyveno Windsore. Paliko nuliūdime seseris Dorą Siavinskienę ir Mariją Rumią, gyv. Rockford, Ill., Zonią Ambrozevičienę Montrealy ir Oną Sabienę Lietuvoje. Palaidotas gegužės 27 d. Interment Green Memorial kapinėse.

Pakrikštyta gegužės 17 d. šv. Antano bažnyčioje Naikauskaitė Rita Aleksandra. Krikštijo kun. dr. I. Bareišis. Kūmais buvo Stasė ir Andrius Bliūdžiai. Krikštynų vaišės vyko pp. Bliūdžių namuose. **Kor.**

LEISKIME DIRBTI JIEMS PATIEMS

Mūsų spaudoje pasirodė eilė straipsnių, straipsnelių patalpų reikalu mūsų būsimajai VI Lietuvių Dienai. Kaip žinoma, šiai šventei ruošti turime Org. Komitetą. Jame yra žmonių jau su patyrimu, kaip tokias šventes ruošti. Jie rūpinasi visais ruošimo reikalais, taipgi pasirūpins ir patalpomis. Visas šios ruošos didelis darbas priklauso jiems, kaip šventės šeimininkams; todėl vargu ar buvo reikalo išeiti viešumon į spaudą diskutuoti patalpų klausimą ir tuo pačiu, galbūt, įnešti disharmonijos?

Kalbant apie L. Namų b-vės patalpas - salę, reikia tiesą pasakyti, kad ji yra netaip jau maža. Pristačius daugiau kėdžių, galima sutalpinti iki 1.000 asm. Bet visdėlto ji yra permaža LD šventei. Tai jau įrodė Montrealio vaidintojai su "Milžino paunksme", kada svečių buvo susilaukta virš 800 asm. LDienai mes tikimės žymiai didesnio svečių skaičiaus susilaukti. Visada yra geriau turėti salę erdvesnę, negu dalį svečių palikti už durų ar esančius viduje 2-3 val. laikyti po šilto prakaito "dušu". Taigi, jokie argumentai neįšlaiko kritikos už liet. salę šiam reikalui. Tai yra lyg ir aksioma.

Nenoręčiau manyti, kad Liet. Namų šeimininkus taip masintų vienas šimtukas dolerių nuomos. Man peršasi mintis, kad visą tą "trobelį" daro garbės reikalas. Kažkas susigalvojo susirasti sau daugiau garbės parodant didesnei liet. visuomenei tuos Liet. Namus. Nelyginant kaip jauna mergaitė norėdama pademonstruoti savo naująją suknelę, ar jaunikaitis nusipirkęs naują automobilį.

Gaila, kad vienas kitas šimtas dolerių bus atiduotas svetimiesiems. Bet nevisada galima to išvengti. Mes daug išmokėjom svetimiesiems praeity ir nemažai dar išmokėsim ateity. Nes nemanau, kad kada nors būsim tokioj padėty, kad galėtumėm išvengti svetimųjų patarnavimo. Vasaros metu ir už nedidelį dangaus skliautuką reikia sumokėti nemažus pinigus. Tad vargiai ar būtų reikalo dėl neišvengiamai atiduoto vieno kito šimto, taip verkšlenti ir apeliuoti į liet. jausmus dėl atšalimo saviesiems reikalams.

Tikiu, kad LD komitetas bus savistovus, nekreips dėmesio į jokius "spaudimus" iš "viršaus" ir "apačios" ir darys sprendimus tokius, kokius ras geriausius.

Kas turėtų kokių naujų planų bei sumanymų, manau, galėtų tai pasiūlyti komitetui telefonu ar laišku.

Eidamas prie pabaigos, norėčiau pažymėti, kad nieko neturiu nei prieš liet. salę, nei jos šeimininkus. Sakau taip, kaip man atrodo teisinga.

Iki šis mano rašinys pasieks gerb. skaitytojus, manau, kad mūsų šventei jau bus išnuomota "Palace" teatro salė su 2.000 vietų už $200 nuomos ir tuo bus baigtas pirmas, manau, ir paskutinis "mūšis". (Jau pereitame "TŽ" nr. LD org. komiteto informacijoje buvo pranešta kad salė jau išnuomota. Red.).

Taigi, leiskime dirbti jiems patiems (org. komitetui) tą sunkų ir didelį darbą, o mes padėkime jiems, jei jie mūsų pagalbos paprašys. Aš tikiu, kad jie mūsų lūkesčių neapvils.

Z. Pulianauskas.

Lietuviai pasaulyje

JA VALSTYBĖS

Prel. M. Krupavičius, ligšiol gyvenęs Ansonia, Conn., liet. parapijos klebonijoje, persikėlė gyventi į Čikagą. Čia prelatas apsigyveno savo seserėčios Aldonos Rugytės-Bulotienės namuose — 2025 W. Walton St., Chicago 22, Ill.

Los Angeles šv. Kazimiero parapiją vietos arkivyskupas kardinolas McIntyre yra nusprendęs paversti teritorine parapija, nors ji buvo įkurta ir išlaikoma daugiausia lietuvių rūpesčiu ir lėšomis. Lietuviai daro žygių, kad parapija liktų lietuvių parapija. Tuo reikalu pas kardinolą lankėsi lietuvių delegacija: AL To pirm. A. Raulinatis, LB-nės apyl. pirm. J. Ąžuolaitis, LRKat. Federacijos pirm. V. Kazlauskas ir liet. jaunimo atstovas A. Polikaitis. Po to per tuziną lietuviškų organizacijų gegužės 16 d. parašė tuo reikalu atitinkamą memorandumą popiežiaus delegatūrai Vašingtone. Visų pastangų vaisiai tuo tarpu betgi nežinomi.

Klebonas Kučingis paskelbė paaiškinimą, kad parapija buvusi įkurta kaip misija, tautinės parapijos statuso neturėjo. Lietuvių padėtis jai virtus teritorine parapija, nepasikeisianti.

J. Šepetys pasitraukė iš Niujorko LB apygardos valdybos pirmininko pareigų, likdamas tik JAV LB Kr. Tarybos pirmininku. Apygardos v-bos pirmininku jis buvo perrenkamas nuo 1951 m. Jis pats buvo ir tos apygardos organizatorius.

K. Žuko iniciatyva Clevelande pradėti organizacijų atstovų pasitarimai siekiant darnios vienybės.

Kun. St. Šantaras, Čikagos Dievo Apvaizdos parapijos vikaras, gegužės 26 d. atšventė sidabrinį kunigystės jubilėjų.

Kun. Šantaras gimė 1909 m. Plaštakos km. Balninkų parap., Ukmergės apskr. Baigė Ukmergės gimnaziją, Telšių kun. seminariją ir 1934 m. kunigu įšventintas. 1934-1937 m. buvo Plungės gimnazijos ir ketvirto artilerijos pulko kapelionu. Po karo Vokietijoje buvo Wuerzburgo, paskiau Seligenstadto ir Dornstadto stovyklų bei gimnazijų kapelionu, o 1949 m. buvo darbo kuopų kapelionu Stuttgarte. 1950 m. atvyko į JAV ir apsigyveno Čikagoje.

Povilas Grinevičius-Grinius, senas imigrantas JAV, anksčiau gyvenęs Massachusetts valstijoje, apie 1921-22 m. atsikėlęs į Johnson City, N.Y., mirė gegužės 6 d. nepalikęs įpėdinių nei testamento. Spėjama, kad kažkur yra jo velionio brolio vaikų. Suinteresuoti gali kreiptis į Joną Vaicekauską — 48 Mygatt St., Binghampton, N.Y., USA.

Pragulbickai-Prage, kurie Holywode turėjo siuvyklą, 1929 m. išvyko į Lietuvą, kur vyras tais pat metais mirė, o žmona 1941 m. buvo išvežta į Sibirą ir ten mirė. Dabar Los Angeles teismas jų banke paliktus pinigus pripažino giminėms. Pusė pinigų išdalinta 8 vyro giminėms, o kadangi žmonos giminių, esančių už geležinės uždangos, buvo negalima nustatyti, tai antrąją pusę paėmė Kalifornijos valstybė.

VOKIETIJA

Lietuvių evangelikų sinodo tremtyje suvažiavimas

įvyko balandžio 25 ir 26 d.d. Wehneno lietuvių kolonijos evangelikų bažnyčioje. Dalyvavo virš 20 delegatų iš Vokietijos parapijų ir Anglijos bei užjūrio atstovai korespondenciniu būdu.

Sinodo prezidiumą sudarė: pirmin. Vasario 16 gimn. mokyt. F. Skėrys, vicepirm. kun. J. Urdžė ir sekr. F. Šlenteris.

Organų rinkimuose korespondenciniu būdu dalyvavo ir užjūrio atstovai, pasiūlydami kandidatus bei atiduodami savo balsus.

Senjoru išrinktas kun. Adolfas Keleris, vicesenj. kun. Ansas Trakis ir Vyr. Bažnyčios Tarybos nariai: iš JAV — M. Purvinas, kun. dr. M. Kavolis, kun. M. Preikšaitis, A. Klemas, K. Kikutis; iš Kanados — M. Šulmistras, inž. B. Buntinas; iš Australijos — V. Žalkauskas; iš Anglijos — E. Gložaitis; iš Vokietijos — A. Gintautas, E. Žilius, kun J. Urdžė, mokyt. F. Skėrys, kun. J. Stanaitis, J. Pareigis, M. Posingis. Kontr. kom. nariais: J. Sėdaitis, M. Milkeraitis ir M. Bendikas.

Kelionės ir kitas su sinodo suvažiavimu susijusias išlaidas padengė LWF.

Vargo mokyklų reikalas

Praeitų metų rudenį Vokietijos KV kreipėsi į viso pasaulio Lietuvių Bendruomens su prašymu paremti Vokietijoje veikiančias mūsų vargo mokyklas. Į šį aliarmuojantį atsišaukimą atsiliepė tik kelios, o finansiniai pradėjo remti tik viena — Kanados Šalpos Fondas. Tačiau Kanada viena paremti mūsų 17 veikiančių mokyklų bei jas išlaikyti negali — turėtų dar viena kita užjūrio b-nė prisidėti.

Mes žinome ir užjūrio b-nių įvairius sunkumus lėšų telkime, tačiau mes vieni nepajėgiame mokyklų išlaikyti, nors esame peržiūrėję visas taupumo galimybes, bei paraginę vietos apylinkes ir asmenis tuo rūpintis.

Tikime, kad ir šis Vokietijos Krašto Valdybos SOS neliks be atgarsio.

Hanau apyl. išrinko naują apylinkės valdybą: pirm. V. Meškauskas, sekr. Vl. Puniška ir ižd. H. Septynius. Kandidatai — P. Bišovas ir A. Liekaitis.

Apylinkės pirmininkas nusiskundžia, kad nariai rodo mažai noro lankyti susirinkimus ir prisidėti prie lietuviškos bendruomenės veiklos. Gražiausią betgi lietuviškumo pavyzdį yra parodęs, neseniai iš Lietuvos grįžęs, mūsų tautietis P. Bišovas su žmona. Jais turėtų pasekti mūsieji jau bebaigią letargu užsnūsti.

Gaila, kad Hanau, kadaise buvusi lietuvių tremtinių širdis, tepajėgia metiniam Bendruomenės susirinkimui tik 18 narių sutelkti...

Luebecko apylinkė bal. 2 d. turėjo naujai išrinktųjų valdybos narių susirinkimą-posėdį, kur, tarp kitų reikalų, pats svarbiausias punktas buvo pareigų pasiskirstymas. Tuo reikalu jau kuris laikas vyko čia pasitarimai. Dėl nuomonių nesutapimo pareigų pasiskirstymas neįmanomas, bet paskutiniu metu, patarpininkavus Kr. V-bai, buvo susitarta ir pareigomis pasiskirstyta: pirm. Pr. Kotkis, I vicep. Pr. Liegus, II vicep. J. Pyragas, sekret. Vl. Klevečka ir ižd. M. Loenhardt. Rev. kom. pareigomis taip pat pasiskirstė: pirm. D. Statkus, sekr. W. Naujoks ir narys B. Medelinskas.

AUSTRALIJA

Austr. liet. katalikų federacijos valdybos pirm. J. Gilys ir ižd. J. Motiejūnas išvykstą į JAV iš valdybos pasitraukė. Jų vietoj jo kandidatai ir valdyba naujai pasiskirstė pareigomis: pirm. A. Grigaitis, vicepirm. Br. Zumeris, sekr. J. Mulokas, ižd. J. Šeštakauskas, nariai A.Vaitiekūnas, L. Vaičaitis ir A. Bakaitis. Federacijos vald. dvasios vadas kun. Pr. Vaseris.

Varšuva. — Mastkow Koscielny kaime gegužės 19 d. mirė seniausia Lenkijos moteris Juzefa Stankiewicz, 138 metų.

Otava. — Kanada pasirašė sutartį su JAV dėl pasinaudojimo atominiais ginklais. Ši sutartis leis JAV Kandoje laikyti Bomare raketų atominius užtaisus.

Londonas. — Nina Dimitrieva, sovietų laivyno attache žmona, vyrą iškvietus Maskvon, su 5 m. dukrele liko Anglijoje ir pasiprašė politinės pabėgėlės teisių.

Praha. — Kaip pareiškė pats premjeras Široky, Čekoslovakija šiemet turėsianti importuoti 1.600.000 tonų miltinių produktų ir taip pat daug mėsos, sviesto ir kitokio maisto.

A. LIUDŽIUS, B.L.
VIEŠASIS NOTARAS
(Notary Public)
Advokatas iš Lietuvos.
Visi notariniai reikalai ir teisiniai patarnavimai, morgičiai.
20 KING ST. E., HAMILTON
Telefonai:
Įstaigos JA. 7-5575
Namų FU. 3-8928

SIUNTINIAI Į LIETUVĄ, LATVIJĄ ir kt. Rusijos kraštus siųskite savo giminėms ir artimiesiems siuntinius per
SAKAS PARCEL SERVICE
sent by
Ukrainska Knyha
755 Barton St. E., Hamilton, Ont.
Tel. LI. 4-7239
Jūsų siuntiniai yra garantuoti ir apdrausti. Galite siųsti maistą, avalynę, vaistus bei rūbus nuo 4-19 sv. Muito mokestis yra Ukrainskos Knyhos nustatytas.
Mūsų krautuvėje Jūs rasite: avalynės, skaručių, odinių švarkų, skutimo, kirpimo priemonių ir kt. Mes turime didelį pasirinkimą kostiumams ir paltams medžiagų. Taip pat siunčiame maistą, vaistus ir kt. iš Europos. Siuvama mašina su muitu ir siuntimo išlaidomis $175.00.
Mes Jums patarnausime greitai, nuoširdžiai ir teisingai.
Darbo val. 10 ryto - 7 val. vakaro, išskyrus pirmadienius.

Taupyk ir skolinkis bankelyje "Talka"
Išduodamos paskolos iki $3.000, morgičių paskolos iš 7% iki 50% turto vertės. Indėliai, paskolos ir nario gyvybė apdrausta.
DARBO DIENOS: antradieniais ir penktadieniais 6 - 8 val. vakaro, Minden Building, 20 King St. E., notaro A. Liudžiaus įstaigoje II augšte, tel. JA. 7-5575.
Sekmadieniais 12-2 val. p.p., parapijos bibliotekoje, 58 Dundurn St. N.
Susirašinėjimo adresas: 15 Homewood Ave., Hamilton, Ont.

PIGIAUSI
siuntiniai
Į LIETUVĄ
Pramonės gaminiai — Maistas — Vaistai
Štai mūsų kainų pavyzdžiai:
22 svarai cukraus $11.95
22 svarai ryžių $14.75
22 svarai taukų $23.20
Siuntiniai pristatomi per 3 - 4 savaites.
Janique Trading Co. Ltd.
835 Queen St. W., Toronto
Tel. EM. 4-4025
Skyriai Hamiltone, St. Catharines, Edmonton, Buffalo ir kt.

Dar ne visi supranta Kanados padėtį

(CSc) Kartais žmogus nė nežinai, ar reikia juoktis ar verkti, matant, kad dar nevisi supranta Kanados pilietinį statusą. Iš tiesų Kanada yra visai nepriklausoma valstybė, lygiai nepriklausoma kaip JAV, Prancūzija, Italija ar kuri kita valstybė. Iš tikrųjų Kanada turi net daugiau nepriklausomybės kaip kaikurios valstybės stipriai savo nepriklausomybę pabrėžiančios.

Kanados nepriklausomybės pagrindai buvo padėti jau 1867 m. konfederacijos metu. Visos nepriklausomybės smulkmenos buvo dar kartą nustatytos 1931 m. taip vadinamu Westminsterio aktu. Nežiūrint to, dar vis atsiranda asmenų, kurie tebemano, kad Kanada yra kas tai panašaus į Britų koloniją.

Du pastarieji įvykiai parodė, kaip toli šis dalykų nesupratimas yra nuėjęs. Vienas iš tų įvykių yra tiesiog juokingas. Yra JAV ašmuo, politikas, pavarde Timothy P. Sheehan, kuris buvo respublikonų kandidatas į Čikagos burmistrus. Šie rinkimai, kaip žinome, įvyko šių metų balandžio 7 d. Tas tai Mr. Sheehan prieš kurį laiką įnešė į JAV kongresą įstatymo projektą, siūlantį sudaryti specialų komitetą studijuoti būdus, kaip Kanada galėtų būti prijungta prie JAV. Jo paties pasiūlymas buvo paprastas: nupirkti Kanadą iš Anglijos. "Mes turime pakankamai pinigų", — tvirtino jis, — "pagelbėti Anglijai išeiti iš jos sunkumų, jei ši už tai sutiktų perleisti mums teises ir interesus, kuriuos dabar turi Kanadoje". Aišku, Mr. Sheehan įstatymo projektas nuėjo į krepšį. Mes, kanadiečiai, kurie norime būti amerikiečių draugai nesusijungę su jais politiškai, su savotišku malonumu išgirdome, kad Mr. Sheehan savo pastangose į Čikagos burmistro vietą žiauriai pralaimėjo. Jo varžovas gavo tokią didelę persvarą, kokios dar nėra buvę Čikagos burmistrų rinkimų istorijoje.

Antrasis įvykis yra daug rimtesnis. Vienas vienos tautybės laikraščio skaitytojas neseniai tame pačiame laikraštyje nusiskundė, kad gavęs Kanados pilietybės dokumentus jis buvo savotiškai apgautas. Jis manė tampąs laisvo krašto piliečiu, o ištikrųjų jis tapo "Britų piliečiu" ir turėjo prisiekti ištikimybę "Britų karalienei".

Tiesiog sunku patikėti, kad inteligentas asmuo (jo inteligentiškumą parodo jo laiškas), išgyvenęs Kanadoje mažiausia penkeris metus, gali būti tiek politiškai nesusipratęs ir tiek nesuprasti politiniai organizacinės struktūros krašto, kurį pasirinko savo naująja tėvyne.

Argi tas asmuo, ir kiti į jį panašūs, nežino, kad karalienė yra mūsų valstybės galva dėl to, kad **ji yra Kanados karalienė?**

Aplinkybė, kad ji yra kartu ir Jungtinės Karalijos karalienė ir Australijos karalienė, o taip pat ir Britų Tautų Bendruomenės galva, Bendruomenės, kuriai priklauso ir Indijos ir Pakistano respublikos, nesudaro jokio skirtumo. Jos teisės Kanadoje išplaukia iš Kanados konstitucijos, o taip pat ir iš fakto, kad ji yra **mūsų** karalienė, ne Didžiosios Britanijos. Kai dėl priesaikos, tai yra visuotinis paprotys daryti pilietybės priesaiką valstybės galvai.

Iš laiško matyti, kad rašantysis, su tokiu kartėliu minįs savo priesaiką karalienei, yra vyras ir greičiausiai tokio amžiaus, kad savo laiku tarnavo savo kraš to kariuomenėje. Jis ten, aišku, davė ir priesaiką, taip vadinamą kario spalvų ar ištikimybės priesaiką. Kam gi jis tada tą priesaiką davė? Tikriausiai ji buvo duota jo ano meto valstybės galvai. (Respublikose prisiekiama respublikai. Red.).

Laišką rašiusiam asmeniui galime pasakyti: būki ramus — esi Kanados pilietis. Jei tuo pačiu laiku pasidarei ir Britų piliečiu, tai tuo gali tik džiaugtis, nes gavai visą eilę lengvatų, duodančių įvairių patogumų plačiuose Br. Tautų Bendruomenės kraštuose, juosiančiuose pasaulį. Tik sąmoningas terminų painiojimas gali privesti žmogų prie tokio nusiskundimo.

Leiskime sau atvirai pasisakyti ir pasakyti asmenims, panašiems į Sheehan, kurie nori Kanadą nupirkti, bei asmenims, panašiems į minimo laiško autorių, kurie jau pamiršo Kanadoj gaunamas gerybes, kad mes esame savo krašto ponai. Mes esame taip laisvi, kaip laisvi yra laisviausi kraštai pasaulyje, bet mes kartu didžiuojamės, kad turime ryšius su seserišku laisvu kitu Britų Tautų Bendruomenės kraš tu, su kuriuo mus jungia karalienės asmuo.

LIETUVIŠKI APMĄSTYMAI

A. ŠALČIUS

Lankstus lietuvių žaidimas

Kultūrinio santykiavimo lietuviuose pravedimas reikalauja iš mūsų nemenko valstybingumo ir diplomatinių gabumų. Jei daugelis "visažinančių" tebejtikinėja, kad "Maskva neleis", Niujorke rūpinamasi gandais, jog šią vasarą Niujorkan tikrai atvyks "pasidairyti" keli įžymūs LTSR kultūrininkai. Vašingtonas viešai pareiškė, kad, išeinant iš esamos JAV-bių politikos, nepritaria lietuvių tautos kultūriniam santykiavimui, tačiau jei sovietai imtųsi iniciatyvos atvežti Amerikon lietuvius kultūrininkus, Valstybės Departamentas nieko prieš neturėtų. Gerai informuoti sluogsniai patvirtina, jog Lietuvoj sukurtas "privatus" komitetas šitokio kultūrinio santykiavimo su išeivija formai surasti. Šiapus šitokios formos ieškoti gegužės 23 d. Niujorke buvo susirinkę grupė išeivijos kultūrininkų. Šiuo metu aiškinamasi padėtis su atitinkamomis įstaigomis ir asmenimis.

Rusiškas politinis žaidimas

Jei Stalinas manė remtis tik "savo" išmintim, policija ir klastingumu, tai Nikitos Chruščiovo gudrumui nesimato galo. Štai, žinia, jog jis važiuoja Albanijon. Visi stebisi, kaip jis nebijo palikti "vienų namų". Dėl tikrumo, kad kartais armija nesusigalvotų panaudoti triką, kuriuo jis pašalino maršalą Žukovą, N. Chruščiovas draugiškiausiai su savimi Albanijon išsivežė visus svarbiausius Kremliaus jėgos veiksnius. Ir mandagu ir saugu. Maršalas Malinovskis jaučiasi pagerbtas.

Kai anglosaksai ministeriai, vykdami iš Ženevos palaidoti Dulles, pasikvietė lėktuvan tik vieną Andriejų Gromyko, šis atsisakė. O kas žino, ką Nikita pagalvotų, jei Gromyko būtų priėmęs kvietimą ir skridęs su anglosaksais pats vienas?

Dar nespėjo Dulles kūnas būt pakastas, o jau Chruščiovas, reikšdamas užuojautą, pasakojo Rytų europiečiams Hiranoj, jog tiesą sakant, pats Mr. Dulles jo bičiuliui Mikojanui prisipažinęs, jog nebeturįs vilties "kapitalizmą sugrąžinti" į Rytų ir Centro Europą. Bet ne vien tik Chruščiovas mano, kad egzilų, kuriuos remia Free Europe ir Valstybės Departamentas, pagrindinis tikslas esąs "kapitalizmo atstatymas anapus". Neseniai Niujorke lankęsis LTSR augštas pareigūnas teiravosi argi visi PET delegacijos nariai esą tokie "bagočiai", kad taip "aklai kovoja už kapitalizmo sugrąžinimą Lietuvoje?"

Spaudos reforma Sovietijoje yra kitas guodžiantis reiškinys. Kaune neseniai pradėjo eiti "Vakarinės Naujienos", šalia tokių vis įdomiau redaguojamų laikraščių kaip "Sportas", "Kauno Tiesa", "Švyturys", "Pergalė". Atrodė, kad "Tiesa", sekdama Maskvos "Pravdą", ilgainiui turės pasilikti tam tikru "Vyriausybės Žinių" sausu biuleteniu.

Paskutinėmis žiniomis iš Maskvos Chruščiovas vis daugiau pasiduodąs sovietinės dabartinės generacijos intelektualų spaudimui. Juo labiau, kad šis spaudimas išeina iš jo pačio šeimos. Aleksei I. Ažubejui, 34 metų jo žentui, ligšioliniam "Komsomolska Pravda" redaktoriui buvo pavesta pravesti "Izvestijų" ir visos sovietinės spaudos atgaivinimą. Pirmieji ženklai jau prieš kurį laiką buvo pasirodę ir Lietuvos spaudoj. Savo žurnalistiniais gabumais išsiskyrė ten A. Kadžiulis, V. Miniotas ir kiti.

Ar įsileis Jonyšą?

Rojus Mizarą iš "Laisvės" sugestionavo, kad A. Žmuidzinavičiui atvežus savo parodą čia, V. K. Jonyno paroda galėtų būti su ruošta Lietuvoje. Nežinodamas dar šios sugestijos Augustinas Savickis (rašytojo sūnus) betgi išreiškė oficialią LTSR dailininkų-partijos valdininkų nuomonę: "Jonynas išsigimęs, nes tapo... abstraktininku. Aš supratau—gyvenimas padiktavo. Mada, pinigai. Nes reikia gyventi, o su realizmu toli nenueisi..."

Senatas nebesirūpina gyvąja Lietuva

Jei Vasario 16 nemaža senatorių bei kongresmenų ir paskaito jiems parašytas kalbas, betgi gyvenimo realybėj Pabaltijo valstybės sminga vis gilyn užuomarštin. Štai kad ir sen. L. B. Johnson, senato demokratų lyderio, pasiūlymas, kad Amerika sušauktų visų nekomunistinių valstybių "viršūnių" konferenciją. Jis pabrėžia, jog būtina, jog joje dalyvautų kad ir mažiausios po II karo atgavusios nepriklausomybę valstybės. Mr. Johnson jau užmiršo tas valstybes, kurias Amerika taip rėmė atsikūrusias po I karo — Pabaltijo valstybes. Bet tai jau augštoji politika.

Brava žydų organizacija

Jei mūsoji bendruomenė JAV vadovaujama idealistų ir mėgėjų braška ir stena, tai stebina žydų bendruomenės gajumas ir organizuotumas. Kai mūsiškei ben druomenei vadovauja mėgėjai — mokytojai, buvę karininkai, buvę valstybinio aparato biurokratai – pas žydus bendruomenės veikla yra paremta biznio tecnika, vadovauja samdomi ir gerai atrenkami specialistai. Tai apsimoka šimteriopai. Jei gabieji lietuviški biznieriai, kaip atrodo, tesirūpina savimi ir savo giminėmis, tai žydai organzatoriai nepraleidžia progos išpešti pinigų bendruomenei. Pavyzdžiui, jei niekas iš lietuvių net nedrįstų pagalvoti, kad tokia bendruomenė organizuotų advokatus išreikalauti iš Vokietijos "moralinį apmokėjimą" už nužudytus lietuvius, tai žydai dabar jau reikalauja ir išreikalavo naująją Vokietijos vyriausybę, nieko bendro neturinčia su Hitleriu, sumokėti už prieš 24 metus nacių nacionalizuotus žydų bendruomenės pastatus Vokietijoje. Gavo 2.400.000 dolerių.

Laukiama Pasternako "išteisinimo"

Sovietinį lankstumą liudija žinios iš Maskvos, kad ruošiamasi atgal į rašytojų sąjungą priimti Borisą Pasternaką. Tokios žinios pasklido po prasidėjusio visasąjunginio rašytojų suvažiavimo Maskvoj, kuriame sąjungos pirmasis sekretorius pareikalavo, kad rašytojai pradėtų pagaliau kurti, o ne skelbti propagandą... Įdomu, kad išeivijos nusistatymas prieš rašytojus, kurie 1940 metais buvo "susitepę" yra kur kas griežtesnis.

Neslėpti autorių

Kaikuri išeivijos spauda pastaruoju laiku gausiai naudoja "Švyturio", kitų LTSR leidinių nuotraukas. Gal tai ir galėtų būti pateisinama žinant, kad LTSR valdovai neleidžia lietuviams laikraštininkams laisvai koresponduoti, bet kodėl redaktoriai slepia LTSR fotografų pavardes? Kokia teise tada piktinamasi, kad "bolševikai" vagia kaikurių išeivių kultūrininkų darbo vaisius?...

Aktyvaus pasipriešinimo ribos

Kai dabar iš didesnio laiko nuotolio žvelgiame atgaliop į Europos tautų rezistencijos sąjūdžius antrojo pasaulinio karo metu, juos galime aiškiai skirti į dvi rūšis. Vieni nelygią kovą apvainikavo atgautos laisvės pergale, kiti buvo prigirdyti kraujuje. Vienus išgarsino laimėjimo džiūgavimai, kitus apgaubė kapų tyla. Pirmųjų simbolis — de Gaulle, kai jį sugrįžtantį triumfališkai sutinka Paryžius, antrųjų — Varšuvos sukilėliai, kai iš Stalino malonės juos skerdžia hitlerinė bestija, bejėgiškai stebint Vakarų sąjungininkams.

Lengva pabrėžti žemėlapyje geografinę ribą tarp šių dviejų europinės rezistencijos tipų: ji sutampa su Sov. Sąjungos įtakos sfera. Tai Europos Vakarai iš vienos pusės, Vidurys ir Rytai iš kitos.

Šiapus esantį lietuvį, jei ne asmeninis likimas, tai bent simpatijos riša su pastaraisiais. Tačiau galvoti apie vienus nereiškia niekinti kitų patirtį. Priešingai, bendrų ir skirtingų bruožų sugretinimas gali atnešti šviesos, reikalingos nūdienėj padėty. Kaip tik dėl to dėmesio vertas

Rezistencijos klausimas Belgijoje.

Pastaruoju metu jis belgų visuomenėje aštriai diskutuojamas. Ginčas praktiškai liečia galutinę amnestiją ir "išbaltinimą" tų piliečių, kurie karo metu buvo susitepę kolaboracija. Supran tama, jog suinteresuotieji siekia sumenkinti pačios rezistencijos vertę. Tačiau polemika davė progos ir rimtoms pastangoms giliau apmąstyti šį klausimą. Ypač įdomu, kaip dabar žiūri tie, kurie ne su priešu bendradarbiavo ar nuošaliai laikėsi, bet maišėsi rezistencinio veikimo verpetuose.

Štai buvusio partizanų vado liudijimas. A. A. J. Van Bilsen buvo karininkas, 1940 m. su belgų kariuomenės likučiais pasitraukęs į Prancūziją. Vichy atsidūrusi teisėta krašto vyriausybė laikė karą baigtu. Jos paskutinis nurodymas buvo sudėti ginklus ir tvarkingai grįžti į okupuotą kraštą. Tada tik išimtys galvojo vykti į Londoną ar kitur, kur bus tęsiama kova, ir ryžosi negrįžti nacių valdomon Europon. Grįžo namo su savo vyrais ir Van Bilsen, tačiau 1942 m. perėjo į aktyvų pasipriešinimą ir vadovavo trims prancūzų būriams Belgijos - Prancūzijos pasienio miškuose.

Kovos tikslai

Jo kovotojai susidėjo iš trijų kategorijų. Beveik pusę sudarė ūkininkų sūnūs, eiguliai, smulkūs provincijos prekybininkai, žodžiu, eiliniai žmonės, kurie iš patriotizmo norėjo ginklu tarnauti tėvynei. Kitą grupę sudarė tie, kuriems grėsė tiesioginis pavojus: buvę policininkai, karišKiai, svetimtaučiai (tarp pastarųjų lenkas pabėgėlis ir žydas gydytojas). Šitie žmonės anksčiau buvo gaudomi, turėjo slaptytis ir partizanų eilėse jautėsi saugesni. Negausi, bet reikšminga buvo intelektualų grupė: studentai ir jauni kunigai, užsidegę krikščionišku ar humanistiniu idealu.

Tokia visuomeninė sudėtis atsispindėjo ir jų kovos tiksluose: 1. išlaikyti gyventojų budrumą okupantų atžvilgiu ir viltį išsilaisvinti, 2. padėti besislapstantiems nuo išvežimų priverčiamiems darbams ir 3. prisidėti prie karo veiksmų.

Buvęs belgų partizanų vadas ir šiandien mano (žr. La Revue Nouvelle 1959/1), kad jų veiksmai turėjo tada moralinės bei karinės reikšmės ir tikros revoliucijos didybės. Įdomi jo sekanti pastaba: "Ar ginkluotoji rezistencija yra ar ne nusižengimas tarptautinėms konvencijoms? To nežinau. Sutinku, jog karo teisė per paskutinį karą dėl jo totalinio ir revoliucinio pobūdžio pakrypo atgaliop. Vokiečiai laikė mus "banditais". Argi ne taip pat elgiasi prancūzai su Alžyro kovotojais, kurie siekia nepriklausomybės tėvų kraštui? Sukilėliams nėra karo teisės..."

Gaivalinė apraiška

Dar įdomesnės Van Bilsen pastabos apie belgų rezistencijos kilmę ir pobūdį. Ne vyriausybė davė ženklą rezistencijai. Ji iš viso neparengė krašto okupacijai, net mobilizacijos metu nenurodė, kaip gyventojai turėtų elgtis okupacijos atveju. 1940 m. Belgijos vyriausybė sudarė įspūdį, jog geriau nesipriešinti, bet ieškoti "protingo ir naudingo" sambūvio.

Rezistencija gimė gaivalingai tautoje, lėtai surado savo pavidalą, iki galo taikėsi su koegzistencija ir ją respektavo. Autorius skiria gryną herojinę rezistenciją nuo tos, kuri buvo vedama okupuoto krašto administracijos ir ūkio srityse. Tai buvo rezistencijos pratęsimas kitomis priemonėmis ir kitame lauke. Net tiksliau ją vadinti administraciniu ir ūkiniu sambūviu.

Griežtumo pavojus

Kas atmetė totalinę rezistenciją, "sudegintos žemės" taktiką, turėjo tuo pačiu leistis į kaikurias nuolaidas okupantui. Pavyzdžiu gali būti vienas stambus pramoninkas, kurio bankas su Londono žinia rėmė ištisas rezistentų grupes. Jis pats palaikė sanytkius su vokiečiais ir dėl to jo fabriko darbininkams negrėsė išvežimo pavojus, o jo rūsiuose buvo spausdinamas vienas svarbiausių pogrindžio laikraščių.

Van Bilsen pripažįsta, jog rezistencijai dažnai stigo patyrusių ir politiškai galvojančių vadų. Nūdien jis kelia klausimą, ar nebuvo viena stambiausių organizuotosios rezistencijos klaidų polinkis laikyti "kolaborantais" platų visuomenės sluogsnį, užuot įpynus rezistencijon iki kraštutinės ribos.

Išvados

Svarstant pasipriešinimo ir bendradarbiavimo su okupantu klausimus, autoriaus nuomone, svarbiausi du klausimai: 1. kiek rezistencijos veiksmai politiniu atžvilgiu protingi ar beprotiški, 2. kokiais tikslais vykdoma kolaboracija. Pagal Van Bilsen, kolaboracija prasideda ten, kur tarnaujama okupanto interesams savojo krašto nenaudai, o rezistencija gali vykti net pačiame okupanto administraciniame ir ūkiniame aparate, jeigu visų pirma siekiama gelbėti savojo krašto medžiaginius ir dvasinius reikalus.

J. Vidzgiris (ELI).

BALFo PRANEŠIMAS

Pranešame BALFo direktorių, apskričių, skyrių vadovybėms ir BALFo rėmėjams, kad BALFo Centro Valdyba geg. 27 d. posėdyje svarstė šiuos klausimus:

1. 1959 m. balandžio 19 d. buvo nutarta maisto ir medžiagų siuntinių tarpininkavimą nutraukti dėl visuomenės nepasitenkinimo jų turiniu ir dėl komplikuotos jų persiuntimo priežiūros. Visuomenei pageidaujant, nutarė ištirti naujus kelius ir priemones vertingesniems siuntiniams sudaryti ir tarpininkauti juos pasiunčiant. Apie tai visuomenė bus painformuota.

Siuntiniai lietuviams į Lenkiją nebuvo sustabdyti.

2. Nutarė ir toliau sena tvarka tarpininkauti dėl vaistų siuntimo iš BALFo Centro.

Vaistų siuntiniai per Miuncheno įstaigą nebuvo sustabdyti.

3. Pirmininkui pasiūlius, nutarta rugpiūčio pradžioje šaukti BALFo direktorių posėdį.

4. Posėdyje dalyvavęs revizijos pirmininkas pareiškė, kad yra gavęs atskaitomybės dokumentus ir jų patikrinimas vykdomas revizijos komisijoje.

5. Sudarė naują sutartį su reikalų vedėju kun. L. Jankum tomis pačiomis sąlygomis, tik ryškiau nusakant jo, kaip reikalų vedėjo, teises ir pareigas. Sutartis galioja vieneriems metams su teise po metų šią sutartį nutrauk ti BALFo valdybai arba reikalų vedėjui, apie tai prieš mėnesį pranešus, kaip kad buvo anksčiau.

Akivaizdoje šių pozityvių BA LFo Centro nutarimų ir to didžiojo tikslo, kviečiame visus BALFo rėmėjus, skyrių ir apskričių vadovybes ir BALFo direktorius jungtis prie BALFo veiklos stiprinimo ir šalpos lėšų telkimo.

Tik darnus mūsų visų jėgų ir minčių telkimas, be asmeninių priekaištų, gali išplėsti BALFo veiklą.

Baisių Birželio įvykių minėjinai tebūna pirmoji proga mūsų pareigas atlikti.

INFILTRATORIUS

(CSc) — Komunistų priimta strategija yra veikti kaip organizacijai ir kartu netiesioginiai, per savo narius kitų organizacijų viduje. Šios veiklos gylį ir plotį yra lengviau suprasti, paskaičius sekančią ištrauką iš 1924 metų Kanados komunistų partijos konstitucijos.

"Visose nepartinėse darbininkų ir ūkininkų organizacijose (profesinėse sąjungose, kooperatyvuose, kultūrinės draugijose, fraternalinėse bei šalpos organizacijose, sporto ir kituose klubuose, karo veteranų organizacijose, fabrikų tarybose, bedarbių tarybose, konferencijose bei suvažiavimuose, savivaldybių administraciniuose aparatuose, provincijų bei federaliniuose parlamentuose), kur tik yra bent du komunistai, reikia suorganizuoti komunistų frakciją, su tikslu padidinti partijos įtaką, panaudojant jos veikimo liniją nepartinėje sferoje".

Frontinės grupės atveria kelius infiltracijai - įsiskverbimui ypatingai į minčių, mąstymo pasaulį, kuris šiuo laiku jiems yra ypatingai svarbus.

Frontinės grupės yra pavojingos, ir mes privalome atsisakyti bendradarbiauti su jomis, arba jas reklamuoti, ko jos taip nuolatos siekia. Atminkime, kad jos tarnauja kaip verbavimo partijai aparatai, jos yra apmokymo laukas įsiskverbėliams - infiltratoriams, be to jos yra svarbūs partijos propagandos bei reklamos mašinos priedai.

Šiandien reikia būti ypatingai budriems, kad nepaskyrus komunistų į įtakingas vietas. Sukliudyti vienu būdu, jie mėgins kitas priemones. Pavyzdžiui, politiniame lauke, jie eilę metų kandidatuodavo Labor-Progressive partijos vardu, su progresyviai mažėjančiu pasisekimu, kanadiečiams patyrus, kad LPP yra Kanados komunistų partija. Šiais metais savivaldybių rinkimuose visame krašte komunistai ir pro-komunistinis elementas kandidatavo nepriklausomųjų vardu. Tai reiškia, kad rinkimų metais mums tenka būti dvigubai akyliems.

Iš Marjorie Lamb kalbos Queen's University, Kingstone, Ontario.

UKRAINIETIS — EISENHOWERIO PATARĖJAS

Pasitraukus dr. J. R. Kilian iš JAV prezidento mokslinio patarėjo pareigų, jo vieton liko paskirtas Harvardo universiteto prof. Bogdan Kistiakovsky, ikišiol dirbęs prezidento patarėjų komisijoj. Jis yra gimęs Kiive 1900 m. Tėvas buvo ten tarpt. teisės profesorium. Revoliucijos metu Bogdanas kovojo baltųjų armijoj, vėliau pasitraukė užsienin ir buvo internuotas Turkijoj ir Balkanuose. Iš ten pasiekė Berlyną, kur studijavo chemiją pas prof. Max Bodenstein. Amerikon atvyko 1926 m. ir nuo 1930 m. dėstė Harvardo un-te, o nuo 1947 iki 1950 m. buvo chemijos skyriaus vedėju. Jis pasižymėjo kaip sprogstamųjų medžiagų tyrinėtojas, daug prisidėjęs prie pirmosios atominės bombos išsprogdinimo. Jis buvo vienas iš pirmojo jos sprogdinimo prižiūrėtojų. Taipgi jo išrasta sprogst. medžiaga buvo panaudota II D. karo metu japonų užimtose Kinijos dalyse. Ji buvo panaši į duonos miltus ir galėjo būti maišoma netgi su tikrais miltais be pavojaus sprogti. Ši sprogstamoji medžiaga buvo naudojama sabotažui. Dabar Kostiakovsky paskirtas vadovauti JAV karinio pobūdžio tyrinėjimams bei juos derinti. Valdžios tarnyboje jis dirba jau 20 metų.

VEIKSNIŲ KONFERENCIJA TORONTE

AL. GIMANTAS

Daugelį dominąs klausimas — ar tautininkai išstos iš ALTo ar pasiliks ir toliau jame, nesunkiai išsisprendė pereitą savaitgalį Amerikos Liet. Tautinės Sąjungos dešimtmečio seime. Tuo pat metu posėdžiavę JAV ir Kanados vilniečiai, be eilės grynai organizacinių savųjų reikalų, ryžosi imtis iniciatyvos ir "neutralioje" vietoje, Toronte, šauks lietuviškųjų veiksnių konferenciją politinei vienybei pasiekti. Tarpininkauti norį vilniečiai, atrodo, jau turi kaikurių suinteresuotųjų sąjūdžių vadovybių pritarimą.

Tautinės srovės seimas, nors nebuvo perdaug gausus (registruoti 57 atstovai ir 161 svečias), pasižymėjo savo gana įdomia programa, diskusijomis, nuotaikomis. Čia buvo liesti praktiškai visi lietuviškojo gyvenimo išeivijoje reiškiniai. Buvo daug ir karštai kalbėta apie ALTą, BALFą, LN Talką ir jo fondo veiklą. Buvo iškilęs ir išėjimo iš ALTo klausimas, bet nuosaikesnieji balsai (pp. Smetona, Gudas, Biežis ir kt.) paryškino, kad toks klausimas išvis nesvarstytinas, nes ALT, nežiūrint savų kaikurių tikrai archajiškų tvarkymosi formų, nežiūrint kitų nenuoseklumų tam tikrų Vyk. Komiteto narių veikloje, vis vien liekasi vienintėlis visų pažiūrų lietuvius vienijąs Amerikos lietuvių veiksnys. Gi siekiant reformų ALTe, eilėje klausimų randama bendra kalba su Katalikų Federacija. Diskusijų metu buvo girdėti siūlymų, kad periferijoje ALto skyriai sumažintų aukų į centrą siuntimą, kad tokiu būdu priverstų Vykd. Komitetą peržvelgti laikyseną ir pajusti visuomenės spaudimą, siekiantį gana gilių reformų tame organe. Taut. Sąjungos valdyba, išskyrus A. Lapinską, kurio vieton išrinktas A. Rudokas, pasiliko ta pati — E. Bartkus, J. Jurkūnas, dr. J. Paplėnas, T. Blinstrubas. Spaudos reikalais pabrėžtas nusistatymas turėti vieną savąjį mėn. žurnalą, gerą savaitraštį ir dienraštį, kurio laikinas pakaitalas galėtų būti galimai dažniau išeinąs laikraštis. Atrodo, kad yra tendencijų "Dirvą" paversti tris kart savaitėje pasirodančiu laikraščiu.

Vilniečiai turėjo taipgi išsamią ir darbingą dienotvarkę. Jų suvažiavimas daugiausiai lietė vidinius reikalus, k.a. šalpą, jos plėtimą, "Vilnius Lietuvos gyvenime" knygos anglų kalba išleidimas galimai greičiau ir kt. organizacinius reikalus. Sveikintina vilniečių iniciatyva tarpininkauti ir siekti veiksnių politinės konsolidacijos. Atrodo, kad artimu laiku Toronte ir bus šaukiamas toks suvažiavimas, kuriame bus siekiama apjungti visus "nubyrėjusius" ar "išsiskyrusius" bendran vieningan darban.

Abu seimai, tautininkų ir vilniečių, pasižymėjo darbinga nuotaika, lietuvišku nuoširdumu ir giliu visų lietuviškųjų reikalų persvarstymu. Detroitiečiai gausiai atsilankė abiejų organizacijų ruoštuose banketuose, nors abu vyko tuo pačiu metu, tik skirtingose vietose.

Karalienei dovanos kailinius

Karalienė Elzbieta II šią vasarą lankys ir Winnipegą, kur jai Hudson Bay kompanija įteiks dvi briedžio galvas ir vebrų kailinius. Mat 1670 m. karalius Charles ir šioji kompanija buvo sudarę sutartį, kurioje numatytas toks kompanijos atlyginimas valdovui už suteiktą privilegiją, duodančią jai plačių teisių prekiauti kailiais Kanadoje su indėnais. Nuo to laiko valdovai visada gauna tokį "užmokestį", kai tik atsilanko kompanijos veikimo srityje. Paskutinius tas dvi briedžių galvas ir kailinius gavo karalius Jurgis VI, Winnipegą aplankęs 1939 m.

LAIKRAŠTIS PEIKIA KARALIENĘ

Pernai Olandijos karalienė Julijona buvo labai susidomėjusi burtininke Greet Hofmann ir dėlto buvo kilę nesusipratimų su princu Bernardu. Šiemet vėl iškilo aikštėn panašus atvejis su "erdvių keleiviu" Adamski, kurį buvo pasikvietusi į savo rūmus karalienė. Pastarasis yra lenkų kilmės amerikietis, 68 m. amž., gyvenąs Kalifornijoje, iš profesijos — mėsos pardavėjas. Jis pradėjo domėtis erdvėmis, skraidančiomis lėkštėmis ir pagaliau ėmė pasakotis susitikęs žmonių iš Marso, Saturno, kurių pagalba turėjęs progos ir pats pakeliauti erdvėmis. Ėmė vadinti save filosofu, mokytoju, skraidančių lėkščių tyrinėtoju. Parašė knygą "Flying saucers have landed"", kurios buvo išpirkta arti 100.000 egz. Taip pagarsėjęs ėmė skaityti paskaitas. Pastaruoju metu lankėsi Anglijoj ir čia telefonu buvo iškviestas Olandijon pas karalienę. Patarėjai stengėsi karalienę atkalbėti nuo tokio svečio, tačiau veltui — Julijona laikėsi savo. Girdi, nemandagu nepriimti svečių. Po Adamskio atsilankymo valdžios, teismo ir kariuomenės pareigūnai sakė, kad tai psichiškai nesveiko žmogaus atvejis, kuriuo karalienė labai domėjusis, o laikraštis "Het Vrije Volk" šaukė: "Gėda mūsų kraštui".

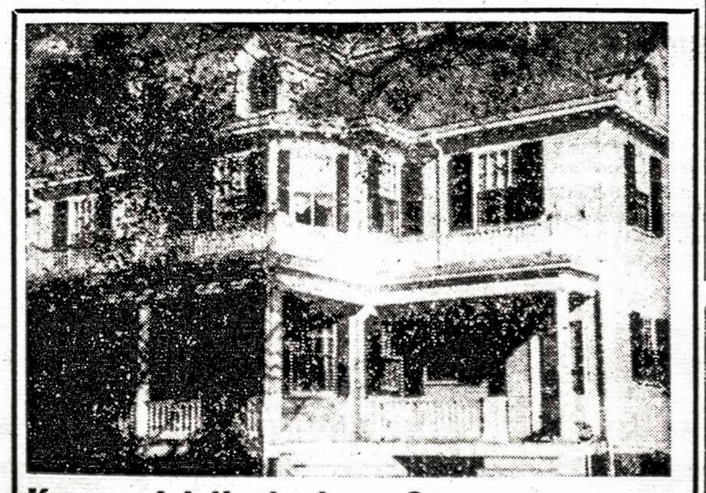

Kur praleisti atostogas?

Lietuvių vasarvietės savininkai LUŠIAI ir VEITAI nuoširdžiai KVIEČIA ATVYKTI Į SAULĖTĄ CAPE COD

ir apsistoti jų puošnioj viloj, kuri šią vasarą turės naują "MEŠKOS" vardą. Vešlių medžių, žalumynų ir vaisių sodo apgaubta sodyba primena mielą Lietuvos jaukumą ir sudaro geriausias sąlygas poilsiui.

- Gražūs ir erdvūs kambariai,
- Geras ir sveikas maistas,
- Stropus patarnavimas,
- Neaugštos kainos,
- Vandens sporto įrenginiai,
- Teniso - golfo aikštės,
- Arti Golfo srovės šildomi Atlanto vandenys,
- Arti teatrai ir kitos vakarinės pramogos.

Sezonas prasidės BIRŽELIO 15 d. Šeimininkai malonlai laukia svečių. Iki birželio 5 dienos kreiptis adresu:

S. M. LUŠYS, 105 Grand St., Brooklyn 11, N.Y.
Telefonas: EVergreen 7-5576

Baby Point Paint & Wallpaper

C.I.L., B. MOORE, CR. DIAMOND, SELECTONE, O.P.W. firmų dažai, sienoms popieris, įvairios tailės ir kiti reikmenys. DAŽAMS NUOLAIDA 15%—25%.
Kviečiame atsilankyti arba skambinti tel. RO. 2-4931.
Sav. A. F. GALDIKAI 351 JANE ST. (prie Annette).

MARČIOS IR ŽENTAI

Prieš keletą savaičių buvo straipsnis "Tėv. Žiburiuose" apie uošvę. Didelė teisybė nagrinėjama tame straipsnyje ir su iškeltais ten klausimais reikia sutikti. Bet ar nevertėtų šiek tik pakalbėti ir paie marčias-žentus?

Aišku, jeigu yra tik mažiausia galimybė, reikia stengtis motinai su vaikais, sukūrusiais savo šeimas, negyventi. Reikia manyti, kiekviena motina būtų laimingiausia galėdama gyventi nepriklausoma, savam name, savam ūky, savam nuosavam kampely, bet ne, kaip sakoma, ant "marčios žiurstelio" arba "ant loskos" žento! Kas gi daryti, jei tos galimybės nėra ir uošvė-motina turi gyventi kartu su marčia ar žentu? Ar nepravartu būtų priminti tai marčiai-žentui, kad ta jų uošvė irgi yra žmogus, kuris gyveno, gal būt geriau nei dabar, turėjo savo balsą, nuomonę, buvo gerbiama ir mylima.

Kad ji, motina, atidavus savo vaiką žentui ar marčiai, jo neišsižada. Jis liks jos vaiku, kol ji užmerks savo išvargusias akis amžinai. Argi ji — motina jau neturi teisės savo vaiko mylėti, taip pat kaip ji mylėjo, kol dar jis buvo tik jos? Argi ta meilė turėtų sukelti pavydą marčios ar žento? Argi smerktinas yra dalykas, kad duktė-sūnus myli savo motiną ir toliau? Juk ji nenustojo būti jų motina! Juk meilė žmonai-vyrui yra visai skirtinga negu meilė motinai. Argi turėtų duktė-sūnus, sukūrę savo šeimas, jau savo motinų nemylėti, jų išsižadėti? Juk pasauly motina tik viena! Atrodo, kad reikėtų gerokai papeikti tokias dukras ir sūnus, kurie susiradę sau tolimesnio gyvenimo draugę-draugą, užmiršta savas motinas, jų vargus, ašaras jiems išlietas, rankas juos nešiojusias ir dirbusias, o svarbiausia pamiršta širdis dėl vaikų paaukotas ir tą meilę vaikui nuo momento, kuomet pajuto motina jį po širdimi, iki kol užmerks savo akis amžinai. Argi tas viskas gali ir turi būti pamiršta ir panekinta, kuome tapo sukurta sava šeima? Gal Dievas leis tai dukrai-žentui, sūnui-marčiai turėti savo vaikučių, būti motinomis-tėvais, tuomet žinos, kas yra motinai vaikas. Ar neturėtų džiaugtis marti-žentas, kad jų vyras-žmona tariasi, šaukiasi pagalbos ir guodžiasi su savo motina, bet ne su kaimynu, ar kaimyne, su draugu ar drauge? Kažin ar ne liūdniau tuomet būtų?

Visos tos uošvelės yra jau moterys vyresnio amžiaus, žilais plaukais. Ar tas neturėtų sukelti marčiose-žentuose daugiau pagarbos jausmo ir mandagumo? Be to, reikia manyti, tos visos uošvės nesėdi pas marčią ar žentą sudėjusios rankas. Kiek amžius ir sveikata leidžia, stengiasi uždirbti sau dažnai kartų duonos kąsnį. Kiek tie vaikaičiai reikalauja pasišventimo, ištvermės, kantrybės, na ir darbo! Jos, tos uošvės, išvargusios užaugindamos savo pulką vaikų vėl padeda auginti kitą kartą. Juk tie vaikaičiai mūsų abiejų. Tai ar ne mes abu turim vienodai būti dėkingi tai močiutei ir ją vienodai gerbti, būti jai mandagūs, jeigu jau negalim jos mylėti vienodai? Kartais tokiai močiutei geras žodis ir šiek tiek mandagumo bei pagarbos marčios ar žento yra nepamainomas užmokestis už jos tą vargą su vaikaičiais. Doleriu, dovana, to neužmokėsit. Už močiutės širdį mūsų vaikaičiams duokim jai truputį savo širdies.

Liūdna, kai marti ar žentas dažnai pamiršta, kad jų ta uošvė yra irgi žmogus, ir tai vargšas žmogus. Jos savo senatvėj neteko tėvynės, savo pastogės, gal savo artimo žmogaus — vyro ar kitų šiemos narių kitų dukrų-sūnų. Kiek jos yra iškentėjusios per savo amželį, gal sveikatos neteko, ir neretai dėl savo vaikų, išvargintos gyvenimo audrų. Argi mūsų jaunų žmonių nervai yra blogesni, negu senučių mūsų motinų-uošvių. Ypatingai žentai - ąžuolai, argi jūsų kantrybė ir nervai gali lygintis prie nervų senos išvargintos moterėlės? Aišku, mes visi, išmesti iš savų lizdų, išvarginti karo audrų, amerikoniško darbo ir gyvenimo tempo, susirūpinę savo ir savo vaikų ateitimi, bet ar mūsų mamytės ne daugiau vargo išvargo? Argi neturėtų ta marti-žentas truputį pasiaukoti tai senutei uošvei iš meilės savo vyrui-žmonai? Aišku, jeigu tu myli savo žmoną ar vyrą. Juk tai jų motina.

Jeigu ji, vargšė, šiandien neturi galimybės gyventi atskirai — dėl labai daug priežasčių — arba jūs — marčios-žentai — norit, kad ji jums padėtų, kol dar gali šį-tą padėti ar nereikėtų jums ją užjausti, pagailėti, kad ji neturi savo pastogės, gal net savo nuosavo kampo, gal savo dolerio Mišioms užprašyti? Skirkit jai — tai uošvienei tik tiek pagarbos, mandagumo ir tolerancijos, kiek to reikalauja bendras mandagumas išauklėto žmogaus. Mes gerbiam, esam mandagūs. toleruojame kaimyną, nuomininką, bedradarbį, tarną-tarnaitę, gal kartais labai nuobodų ir nesimpatišką, bet niekad uošvę!

Kiekvienas žmogus ne vien duona gyvas. Argi ta senutė mūsų uošvė tik duonos reikalinga? Duokit jai nors truputį užmiršti jos vargus, duokit jai gerą žodį, o svarbiausia — nesigailėkit vienintelio ir jau, gal būt paskutinio jos gyvenime džiaugsmo — jos vaiko meilės. Juk tos mamytės vargsta su kiekvienu vaiku. Dažnai užmiršta save dėl dukrų - sūnų, džiaugiasi ir verkia kartu su jais ir jų šeimomsi. Argi tos uošvės gyvens su saule? Užges po metų kitų ir liūdna bus, jeigu gilumoj širdies pajudės sąžinės balsas, kad ne viskas jau taip buvo tvarkoj mūsų santykiuose su uošve. Gal čia tavo, martele ar ženteli, motinos nėra, gal ji jau mirus, gal Lietuvoj pasilikus vargą vargsta, gal šaltam Sibire ašaras lieja, tai pagalvok, kaip tau būtų liūdna, jei tavo vyras-žmona tavo motinėlės negerbtų, netoleruotų. Taigi elkis su savo uošve taip, kaip kad norėtum, kad tavo vyras-žmona elgtųsi su tavo motina. Didelė problema yra mūsų išeivijoj sukurtos šeimos — nevienodo išsiauklėjimo ar išsilavinimo, o puikybė neleidžia prisipažinti ir sutikti su tuo, tai daug kyla nesantaikų, o visos bėdos puola ant uošvės. O gal dar didesnė problema yra ta, kad daugumoj uošvės yra beturtės, neturi nei savo namų, nei dvarų. Kokios tos marčios ir žentai būtų meilūs ir mandagūs, jei justų ar žinotų, kad skrynioj ar "pančiakoj" uošvė turi tūkstančiukų!

Turėtų uošvės savo marčias ir žentus skaityti savo vaikais ir juos mylėti kaip savus, bet ar mes marčios ir žentai, pasistengiam savo uošves daugiau gerbti ir mylėti, nors dalinai kaip savas motinas, o tuomet pamatysim kad tos mūsų uošvės nėra jau tokios baisios raganos, kaip kad dabar mes jas laikom. Atsiminkim, kad svetimoj aky krislelį matom, o savoj ir rąsto nepastebim!

Nemandagumas, nepagarba, ar netolerancija iš marčios ar žento pusės, dar pagaliau yra dovanotina, atsižvelgiant, kaip minėjau, į skirtumą išauklėjimo, bet jeigu to viso motina sulaukia iš savo dukters-sūnaus, tai jau tikrai skaudu senutei pergyventi ir gaila tos dukros-sūnaus, kad pamiršo ketvirtą Dievo įsakymą.

Seniau Lietuvoj tikrai motinos ir uošvės buvo daugiau gerbiamos ir mylimos. Turime gegužės mėnesį Marijos, mūsų dangiškosios Motinos, mėnesį, šventėm ir mūsų žemiškų motinų dieną, tai ar ne geriau būtų vietoj dolerio, dovanos ar gėlių puokštės, atitaisyti visas blogybes motinų atžvilgiu, buvusias ir esamas, pataisyti kas yra taisytina ir paaukoti jai mylinčią savo širdį ir meilų, kiekvienos motinos užtarnautą žodį.

Motinos, negyvenkit kartu su vaikais — teisingi p. Smaižienės žodžiai — bet jeigu kitos išeities nėra, tai martelės-žentelįai turėkit daugiau pagarbos, mandagumo ir tolerancijos savo uošvei, atmindami, kad ji yra jūsų vyro-žmonos MOTINA. J. P.

Dažai ir sienoms popieris!
Vaškas, šepečiai, terpentinas.
Sky's Paint & Wallpaper
891 DUNDAS ST. W.
Tel. EM. 4-2715, Toronto, Ont.

JONINĖS

TRADICINĖ LIETUVIŲ TAUTINĖ ŠVENTĖ

"NL" nr. 21(635) gegužės 20 d., vedamajame J. Kardelis pareiškė savo mintis "Joninių klausimu". Paaiškinęs, kad Joninės turi gilią praeitį ir kad jose glūdi lietuvių tautos, o ypač liaudies tradicijos, susiję su savaiminga mistika, iškelia klausimą:

"Ar nebūtų prasminga ir gražu, kad visi Kanados lietuviai Jonines paskirtų Vilniaus ir skriaudžiamųjų lietuvių naudai? Parengimai, gegužinės ir visaip kitaip surinktos Joninėse lėšos galėtų eiti VKLS".

Kadangi yra iškeltas klausimas, tai galima jį nagrinėti ir gvildenti, kaip padaryti Jonines iškilmingesnes ir prasmingesnes.

Jonines mini ir švenčia viso pasaulio lietuviai, kaip pavergtoje tėvynėje, taip laisvame pasaulyje. Ta "paparčio žiedo" mistika yra mūtų tautos gyvenimas, viltis ir tikėjimas. Nėra gyvenimo be tikėjimo ir vilties. Tikėjimas žmogų stiprina, priduoda jėgų kentėti ir kovoti dėl idealų ir dėl tautos ateities.

Mes tikime, kad Lietuva bus laisva ir tuomet liepsnos Joninių liepsnos ant Rambyno kalno, ant Nemuno, Dubysos, Šešupės ir Šventosios krantų ir išeis "paparčio žiedo" ieškoti visa Lietuva. O senoje sostinėje Vilniuje ant Gedimino kalno sustaugs Geležinis Vilkas visai Lietuvai, visam pasauliui, kad Lietuva laisva.

Skambės dainos vilniečių, kauniečių, augštaičių, žemaičių ir dzukų ir tas dainas girdės mūsų kaimynai lenkai, rusai, vokiečiai ir latviai ir per Baltijos jūrą išgirs visas pasaulis, kad Lietuva daug per amžius iškentėjus, švenčia savo tradicines šventes — Jonines.

Ir kaip dabar atiduoti tą "žiedą" vienai dalelei, kada jis priklauso mums visiems, visai mūsų tautai, o ypatingai liaudžiai. Be to, argi atsiras tokia dalis tautos, kad ir vilniečiai, kurie išdrįstų imti tai, kas yra mūsų visų, visos Lietuvos.

Vilnius, kaip Lietuvos sostinė, yra susijęs su mūsų politiniu bei kultūriniu gyvenimu ir atrodo, kad jis toks liks. Apie jį dabar rikiuojasi "Tarybinės Lietuvos" gyvenimas, jame mokslo ir kitos kultūrinės įstaigos, ten vyksta sportinis gyvenimas ir apie jį spiečiasi visa "Tarybų Lietuva" ir jis toks liks, kai Lietuva bus laisva.

Joninės yra jaunimo ir džiaugsmo šventė. Jaunimas dainuoja, šoka ir linksminasi, degina deguto bačkas, ieško "paparčio žiedo", tai lyg užsimiršimo, o ne politinė šventė.

Be to, Joninės turi ir kitą prasmę, tai religinė. Jaunimas, prisišokęs ir žaidęs visą naktį, kitą rytą būriais pėsti ir važiuoti traukia į šv. Jono atlaidus. Kiek vėl ten po maldos juoko ir klyksmo apie šventorių ir mieste, įvairūs karabelninkai ir barankos, marguoja tūkstantinė minia, traukia keliais ir vieškeliais į namus, nes po džiaugsmo ir maldos laukia vasaros darbai.

Be to, ši graži Joninių tradicija yra labai giliai prigijusi ir mūsų broliškose tautose Latvijoje ir Estijoje. Ir čia Kanadoje, kaikurios mūsų kolonijos rengia bendras Jonines su latviais ir estais. Ruošia Jonines beveik visos mūsų kolonijos čia Kanadoje, jas rengia ir pavienės organizacijos ir klubai. Jos turi savo tikslus ir reikalus ir visi išleidžia pinigus mūsų bendram reikalui. Koks gi tikslas dabar siųsti gautą pelną VKLS, ar jie geresniam tikslui tą pinigą išleis, kaip kitos organizacijos?

Šalpos reikalams turime Kraštų Tarybas ir PLB seimą bei BALFą, lai jie šį reikalą tvarko ir tuo rūpinasi, o kitos organizacijos bei klubai jiems šitame darbe turėtų padėti, o ne imti pirmaujantį vaidmenį. Pašalpa privalo būti teikiama visiems lygiai, kas tos pašalpos yra reikalingi, nesvarbu, kur gyventų — Trikampyje, Sibire ar kitose žemės dalyse.

Kaip minėjau, Vilniaus yra, buvo ir bus mūsų politinio gyvenimo centras, o politika yra nepastovus reiškinys. Miršta politikai, keičiasi politika ir politinis gyvenimas. Politika keičiasi pagal įvairių tautų reikalus, ją keičia karai ir kitos žemiškos valdžios permainos.

Ta graži Joninių tradicija neprivalėtų susimaišyti su politika ir Joninės turėtų likti tokios, kokios jos buvo nuo senų laikų.

Garsinti Vilniui ir Lietuvai, iškelti padarytas skriaudas, mes turime Kanados Lietuvių Dienas, kurios rengiamos beveik kiekvienais metais. Kaip žinome VI Kanados Lietuvių Diena įvyks šiais metais Hamiltone. Į šias dienas kviečiami miestų galvos- burmistrai, bažnytinės vyriausybės ir kiti visuomenės veikėjai, kaip kanadiečiai, taip ir lietuviai. Juk šių dienų tikslas ir yra palaikyti mūsų sostinę Vilnių, Lietuvą ir ten pasilikusius brolius lietuvius.

Vilniaus reikalas yra visos mūsų tautos reikalas ir jam istoriją rašo visa mūsų tauta ir aš nė kiek neabejoju, kad atėjus momentui už jį paguldys galvas visa Lietuva, o ypatingai tėvynėje gyveną lietuviai.

Be to, VKLS-gos St. Catharines skyrius V Kanados Lietuvių Dienos Metraštyje, 101 psl. rašo:

"Aktyviai prisideda ir remia visas kitas organizacijas, kur yra ginamos lietuvybės teisės, siekiant laisvos Tėvynės — Lietuvos Valstybės su sostine Vilnium".

Kaip matosi, vilniečiai taip pat supranta metinių Kanados Lietuvių Dienų reikšmę, kaip ir aš ir šios dienos kaip tik geriausiai tinka garsinti Vilniui ir Lietuvai.

Pirmąsias Jonines Niagara pusiasalyje surengė Kanados Lietuvių Tarybos Wellando skyrius, po to jas rengė LOKas ir kitos organizacijos, tik jau vėliau vilniečiai, nes VKLS-gos St. Catharines skyrius įsisteigė tiktai 1954 m. gegužės 16 d., tad ne vilniečiai iškėlė šią Joninių tradiciją Kanadoje. M. Apuokas.

Redakcijai prisiųsta

Lietuvių Dienos, 1959 m. balandžio mėnuo, 28 psl.

Turinys: W. M. Chase — Pabaltiečių bendradarbiavimas; Iš pokalbio su ALT sekretoriu dr. P. Grigaičiu; Pokalbis su kun. A. Sušinsku; A. Liubartas — "Milžino paunksmė" Montrealio L. Dramos Teatro pastatyme; G. Velička — Blunkanti dangaus šviesa; Iš vabalninkėnų kūrybos; Vl. Rmjs — Vabalninkas; Lietuvybės išlaikymo šeimose problema; dr. H. Lukoševičius—Dr. J. Mikulkis; Senieji Vilniaus meisteriai; A. Špokevičius — L. jaunimas kovose prieš okupantus; Kronikos skyriai.

Laiškai lietuviams, 1959 m. gegužės mėn., vol. X, No. 5, 131-160 psl.

Amerikos Liet. Bendruomenė, Centro Valdybos biuletenis, Nr. 17, 1959 m. gegužės 15 d., 12 psl.

Kultūros ir knygų pasauly

ATOSTOGOS LIETUVOJE! Jaunimo stovykloje "Dainava" Manchester, Mich., prie Detroito nuo birželio 20 d. iki liepos 11 d. rengiama visam lietuviškam jaunimui nuo 8 iki 12 metų amž. stovykla. Mokestis $20 savaitei.

Į stovyklą registruoja iki birželio 15 d. ir informacijas teikia Jonas Buitkus — 8025 Logan St., Detroit 9, Mich., tel. VI. 1-2596.

Mokslo veikalo premijai, kurią kas antri metai duoda "Aidų" žurnalas, gauti trys rankraščiai ir 5 spausdintos knygos.

Ateitininkų dvasios vadų suvažiavimas šaukiamas birželio 11 d. Marianopolio kolegijoje, Thompson, Conn.

Neolituanų studijų dienose Detroite gegužės 30 d. paskaitas skaitys B. Gaidžiūnas ir V. Alantas, o gegužės 31 d. A. Augustinavičienė ir dr. B. Nemickas.

Knygų Lentynos komplektų (1951-1957) galima įsigyti Liet. Bibliografijos tarnyboje: 1132 N. Walnut St., Danville, Ill., USA.

Knygų lentyną iš pradžių leido pati Bibl. Tarnyba, paskum leidimą perėmė VLIKas, toliau JAV LB Kultūros Fondas, o dabar "Naujienos", kurios spausdina ją savo kultūriniame priede. Tikimasi, kad dabar K. l. galės reguliariai pasirodyti.

Mangirdas Motekaitis, studijuojąs De Paul un-te muziką, laimėjo muzikos varžybas ir gavo $150 premiją, mecenatų skiriamą geriausiam to un-to muzikos studentui. Jis skambino Bacho ir Liszto kūrinius.

Rašyt. Petronėlė Orintaitė - Janutienė su šeima iš Čikagos išsikelia gyventi į Kaliforniją.

Henrikas Radauskas, žinomas poetas. ligšiol gyvenęs Čikagoje, išsikėlė į Vašingtoną, kur gavo darbo kongreso bibliotekoje.

Jonas K. Karys jau atidavė spaudai savo studiją "Senovės lietuvių pinigai". Veikalas išeisiąs gausiai iliustruotas ir apžvelgs visas Lietuvoje vartotas mainų priemones nuo seniausių laikų. Spausdina NP seselių spaustuvė Putname.

Kun. Petras Patlaba gegužės 26 d. atšventė savo kunigystės 25 metų sukaktį. Šiuo metu jis yra vikaras Ciceroje pas prel. Albavičių.

Kun. Vyt. Demikis, gyvenąs Paterson, N.J., birželio 7 d. švenčia kunigystės 25 m. sukaktį.

Nauja knyga apie pavergtąją Estiją. Neseniai Estų tautinio fondo lėšomis Stockholme išleista vokiečių kalba Aleksander Kaelas knyga "Das sowjetische besetzte Estland". Autorius yra žinomas kaip vienas pajėgiausių estų sovietinių reiškinių stebėtojų ir vertintojų, įvairiomis kalbomis paskelbęs daug panašaus pobūdžio darbų. Šioje 130 psl. knygoje apžvelgiama bendra viso krašto eiga nuo sovietinės okupacijos grįžimo 1944 m. iki šių dienų. Veikalo medžiagą sudaro pačių sovietų paskelbtieji duomenys. Iš jų matyti, kad buvusią nepriklausomą Estijos valstybę sovietai pavertė paprastu Leningrado srities aprūpinimo centru. Visa elektros energija, dujos, žemės ūkio gaminiai pirmoje eilėje skiriami Leningradui, skriaudžiant juos gaminantį kraštą. Knygos pabaigoje pateikiamos biografijos kaikurių Maskvos patikėtinių Estijoje.

Stefan Tyszkiewicz, kilęs iš Vilniaus krašto, Lietuvos aristokratų šeimos narys, kuris apie 1930 m. Varšuvoje įkūrė pirmą Lenkijoje automobilių fabriką, pereitų metų Briuselio tarptautinėje parodoje gavo Grand Prix Expo 1958 medalį už italų La Microtecnica firmos išstatytą jo išrastą aparatą "Stenovox". Tai aparatas, kuriame yra sinchronizuotas veikimas telefono, magnetofono, automatinės žaibinės spaustuvėlės ir segregatoriaus. Jo pagalba telefonu perduodami tekstai tuo pat metu įrašomi, išspausdinami ir atitinkamai suklasifikuojami. Aparatas, atrodo, turės pasisekimo žinių tarnybose. Tyszkiewicz dabar yra 64 metų.

KURO ALYVA - ANGLYS
Paskambinkite mums dėl:
KURO ALYVOS — MĖLYNŲ ANGLIŲ
ALYVOS "BURNERIŲ" — APŠILDYMO KROSNIŲ
24 valandų alyvos krosnių aptarnavimas savo klijentams.
THE ELIAS ROGERS COMPANY LIMITED
2221 YONGE STREET, TORONTO, ONTARIO. HUdson 1-2221
Patikimas šildymo patarnavimas per 90 metų.

SIUNTINYS UŽ PUSĘ KAINOS!
Specialiai papigintos kainos vasaros sezonui.
BALTIC STORES visada pasiunčia geriausios rūšies prekes už žemiausią kainą, bet dabar siūlo siuntinį, kurio vertė normaliai būtų dviguba.
3¼ yd. vilnonės medžiagos vyriškam kostiumui, 3 yd. vilnonės medžiagos moteriškam kostiumui, 3 yd. vilnonės medžiagos paltui (vyriškam arba moteriškam), 4 yd. šilkinės medžiagos suknelei, 3 yd. poplino medžiagos vyriškiems marškiniams, 1 p. vyriškų pusbačių ir viena pora moteriškų batelių. Tokio siuntinio kaina įskaičius muitą ir visas persiuntimo išlaidas, siunčiant per BALTIC STORES kainuoja tik $90.00.
Klijentui pageidaujant galima daryti pakeitimus. Siuntinyje bus tik angliškos vilnonės medžiagos.
Kadangi neįmanoma išvardinti daug prekių ir parodyti, kad siunčiant per BALTIC STORES yra pigiau, duodame tik keletą pavyzdžių:
Geriausia vokiška įpylams medžiaga 1 yd. $3; Populiariausia kostiumams medžiaga Lietuvoje (Double plain) geriausios vilnos 1 yd. $8.50; Vyriški pusbačiai oxford $6.30; Vaistų kainos pas mus yra mažesnės kaip vaistinėse. Pvz. 250 tab. Aspirino, 30 gr. Streptomycin, 500 tab. P.A.S. ir 500 tab. Rimifon jau su muitu ir visomis persiuntimo išlaidomis $22.00. 19 sv. cukraus $13.00. 16 sv. sviesto $27.00. 16 sv. taukų $21.00.
Siunčiant per BALTIC STORES siuntėjas nieko nerizikuoja, nes už kiekvieno siuntinio pristatymą atsako BALTIC STORES.
Visais reikalais prašome rašyti:
BALTIC STORES LTD.
(Z. JURAS)
421 HACKNEY RD., LONDON, E. 2, ENGLAND.
TIK PER BALTIC STORES YRA GERIAUSIAS IR PIGIAUSIAS SIUNTINIŲ KELIAS Į LIETUVĄ!

Planuojant ir plečiant Ontario ateitį!

"Ontario provincijos vyriausybė didžiuojasi savo provincijos išsiplėtimu paskutinių metų bėgyje... progresas bus tęsiamas ir toliau. Tuo pačiu laiku vyriausybė rūpinasi ir visuomenės atskirų asmenų gerbūviu".

Hon. W. M. NICKLE, Q.C.,
Minister of Planning and Development
for the Province of Ontario.

Šio Provincinės Valdžios Departamento tikslas yra išvystyti ir išlaikyti gamybą, išnaudoti darbo ir žemės resursus. Šio departamento patarnavimai skirti visiems provincijos piliečiams, vietovėms ir gamykloms. Štai keletas šio departamento tarnybų:

1. Prekybos ir pramonės skyrius; direktorius A. V. Crate, Rūpinasi ūkiniu provincijos augimu, ypatingai fabrikų pramone.
2. Konservacijos skyrius; vadovaujantis konservacijos inžinierius A. H. Richardson. Rūpinasi, kaip geriau išnaudoti Ontario vandens resursus, žemę, miškus, gyvūniją ir parkus.
3. Butų skyrius; direktorius W. W. Scott. Rūpinasi užtikrinti Ontario gyventojams pakankamai butų.
4. Viešojo planavimo skyrius; direktorius A. L. S. Nash. Rūpinasi planavimu bei gerbūviu gamtos, ūkio ir socialinėje srityje Ontario provincijos vietovėse.

ONTARIO DEPARTMENT OF PLANNING & DEVELOPMENT
Hon. W. M. Nickle, M.B.E., M.C., Q.C. MINISTER — Hon. Leslie M. Frost, Q.C., LL.D. PRIME MINISTER

Lietuviška vasarvietė
Gražiame LAKE SIMCOE ežero krante puiki vieta vasarojimui, savaitgaliams, išvykoms, visokiems parengimams, gegužinėms-piknikams, ištaigingai įrengta
CLARLYN LODGE 405 LAKE SHORE RD., KESWICK, ONT. Telefonas: ROCHES POINT 430 W.
Tik 40 mylių nuo Toronto, 1½ mylios į šiaurę nuo Keswick.
Kviečiame atsilankyti ir įsitikinti. Kabinos ir kambariai išnuomojami parai ar savaitėms. Veikia valgykla, snack baras, didelė salė parengimams. Puiki vieta maudymuisi, žuvavimui ir t.t.
Savininkai JONAS BARONAITIS ir CO.

VYRIŠKŲ ir MOTERIŠKŲ RŪBŲ SIUVĖJAS A. BERESNEVIČIUS
Visiems sezonams pasirinkimas naujausių moderniškų angliškų medžiagų kostiumams ir paltams. Augščiausios klasės rankų darbas Toronte. Naujausi modeliai. Žemiausios kainos.
1299 Dundas St. W. (tarp Dovercourt Rd. ir Lisgar), Toronto

ŽUKLAVIMO
ir įvairius kitus SPORTO REIKMENIS su atitinkamomis nuolaidomis gausite tik:

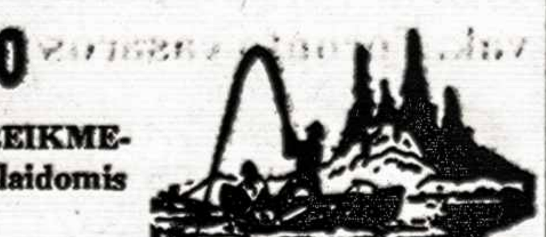

J. Beržinskas
1212 DUNDAS ST. W. - TORONTO - TEL. LE. 2-9547
Čia pat galite užsisakyti laivams motorus bei įvairius medžioklinius šautuvus.

Jau turime naujausių modelių 1959 metų baldų
Mohawk Furniture LIMITED
2448 DANFORTH AVE. Tel. OX. 9-4444 ir OX. 9-4224 TORONTO.
Dar yra ribotas kiekis 1958 m. modelio elektrinių ir gazinių pečių ir šaldytuvų LABAI NUPIGINTOMIS KAINOMIS.
Norėdami pasinaudoti šia paskutine proga, nedelsdami užeikite į mūsų krautuvę ir išsirinkite, kol dar yra didesnis pasirinkimas.

Liberalų lyderis Wintermeyer

Naujasis Ontario liberalų vadas yra ne eilinė asmenybė.

Jis gimė 1916 m. gruodžio 4 d. žymaus Kitchnerio miesto prekybininko šeimoje. Baigęs pradžios ir gimnazijos mokslą savo gimtinėje, jis įstojo į garsųjį Notre Dame universitetą South Bend, Inn. Studijas baigė 1939 m. magna cum laude pažymiu. Tęsdamas pokolegines studijas jis sėkmingai baigė Harvardo Teisės mokyklą Bachelor of Law titulu. Bestudijuodamas teisę jis ją pamilsta ir vietoj prekybos, savo profesija pasirenka teisę. Kad gautų leidimą verstis teisės praktika Kanadoje, jis per metus baigia Halifakso Dalhousie universiteto teisių fakultetą.

Bestudijuodamas Harvarde J. J. Wintermeyeris susipažįsta gyvią istorijos studentę Helen Delaney iš Cambridge, Mass., kurią veda 1943 m.

Apsigyvenus Kitchenery Wintermeyeris atidarė savo įstaigą, kuri dabar vadinasi "Wintermeyer, Askin, Casey and Smith". Jo firmai gerai sekėsi ir ji augo, o 1956 m. Wintermeyeriui suteikiamas augštas Queen's Counsel titulas. Kartu augo ir jo šeima. Šiandien jis turi šešis vaikus, kurių vyriausias sūnus 14 metų, o jauniausia duktė 4 metų.

John Wintermeyer savo politinę karjerą pradėjo 1952 m. kaip Kitchenerio miesto tarėjas. 1955 m. provincijos rinkimuose savo pirmojoje rinkiminėje kampanijoje jis nugalėjo Waterloo North atstovą — konservatorių. Po trijų metų darbo provincijos parlamente, 1958. IV. 18-19 d.d. Ontario liberalų konferencijoje jis buvo išrinktas vadu.

Tuoj po išrinkimo jis per 6 mėn. padarė 30.000 mylių, aplankydamas visą Ontario, susidarydamas puikų vaizdą, ko žmonės trokšta, kokios jų problemos ir kiap jas galima išspręsti. Wintermeyeris pats sako:

"Savo kelionių metu po provinciją aš radau gyventojus susirūpinusius įvairiais dalykais— ologėjančia auklėjimo sistema, sveiko kelių planavimo trūkumu, vyriausybės visiškų nesidomėjimu ūkininko likimu... Mes liberalų partijoje žinome, ko trūksta Ontario provincijai ir ko nori balsuotojai. Mes žinome, nes mes tai ištyrėmė".

Paskutinės 25-ios Ont. parlamento sesijos metu Wintermeyeris buvo paskirtas oficialiuoju opozicijos vadu. Jo atsakymas į "sosto kalbą" buvo toks taiklus ir gilus, kad po jo 3 valandų kalbos premjeras Frost taip komentavo: "Na, pirmą kartą savo gyvenime aš nerandu žodžių..."

Baigdamas savo rinkimų kampaniją J. J. Wintermeyer lankysis Toronte birželio 8 d., kur jis pasirodys Massey Hall viešame susirinkime.

NAUJAS KANALAS

(CSc) — Užbaigus šv. Lauryno jūrkelio statybą, Kanada gali pradėti naują didžiulį statybos projektą. Tai yra Chignecto kanalas, kuris turėtų sujungti Fundy ir šv. Lauryno įlankas, perkertant siaurą žemės juostą, esančią prie Naujosios Škotijos ir Naujojo Braunšveigo ribos. Apskaičiuojama, kad šis naujas, svarbus vandens kelias kainuosiąs apie 100 milijonų dolerių.

ST. CATHARINES, Ont.

Didžioji Niagaros pusiasalio šventė. Jau dešimt metų kaip tėvai pranciškonai darbuojasi šiame Niagaros pusiasalyje, kuris savo garsiuoju kriokliu jungia Kanadą su Amerika. Kasmet yra ruošiama didesnė šventė, kad sutraukus kaip galima daugiau žmonių, kurių parama taip reikalinga vienuolyno ir parapijos išlaikymui šiose mažose lietuvių kolonijose.

Šių metų šventė yra nepaprasta, ji įeina į dešimtmečio minėjimo rėmus. Parapijos komitetas jau yra daug parengiamųjų darbų atlikęs, nes šventė artėja visu spartumu. Ta šventė įvyks St. Stephen salėje, Wellande, rugpiūčio 1 d., pačioje vasaros širdyje. Čia kaip tik ir pajusime tą lietuvišką širdį, atvežtą iš Amerikos ir Kanados.

Programą išpildys Rochesterio lietuvių choras, vadovaujamas kompozitoriaus J. Strolios. Lietuvių orkestras iš Hamiltono, o iš Toronto yra pakviestas dailininkas T. Valius su meno paroda. Dar yra numatyta ir kitų straigmenų.

Laukiama svečių iš Pittsburgo, Clevelando ir tolimesnių Kanados kolonijų. **koresp.**

Lietuvių skautų rėmėjų būrelis daro energingų žygių, kad galėtų paremti skautų-čių vasaros stovyklas. Būrelio valdyba susideda iš pirm. K. Jasevičiaus, sekret. F. Janušonienės ir ižd. A. Visockio. Šiuo metu būrelis turi virš 40 aktyvių narių, iš kurių 18 garbės narių, paaukojusių $5 ir daugiau.

Liepos 4 d. 4 v. p.p. Port Welleryje, prie St. Catharines, skautų rėmėjai rengia šaunų šokių vakarą su įdomia programa.

Salė randasi prie pat Ontario ežero kranto ir prie geros maudyklos. Tikimasi sulaukti daug svečių iš Hamiltono, Toronto, Rochesterio ir kitų vietovių.

Toje pačioje vietoje liepos 4-5 d.d. "Žalgirio" vietininkijos skautai-ės rengia dviejų dienų skautų-čių iškylą su įdomiomis skautiškomis varžybomis. Amžius: 12 metų ir daugiau. Į šią iškylą kviečiami broliai ir sesės skautai iš Toronto, Hamiltono, Rochesterio ir kitų artimesnių vietovių. Varžybos yra numatytos iš signalizavimo, mazgų rišimo, greitosios pagalbos teikimo, palapinių statymo, vandens užvirimo ir t.t. Smulki programa bus išsiuntinėta tuntams kiek vėliau. Atvykę skautai galės pasistatyti palapines, pernakvoti ir gauti pigiai maistą. Palapines ir kitus stovyklavimo reikmenis prašoma atsivežti patiems.

Žalgirietis.

Įsigysim vargonėlius. Parapijos komitetas savo pastarajame posėdyje nutarė, kad pilnam mūsų bažnyčios įrengimui reikalingi, kad ir nebrangūs, vargonai arba, kaip čia, kad kukliai sakoma — vargonėliai. Šiemet sueina parapijai 10 metų, taigi pats laikas įsigyti vargonus. Parapijos komitetas nutarė prašyti lietuviškos visuomenės Niagaros pusiasaly stiprių aukų, kurios bus išdėstomos mokėti keliems metams.

Aukoms atžymėti S. Šetkus pagamino knygą: raudoni ornamentuoti odiniai viršai, gintarinių karolių kryžius, aukso raidžių parašas. Knygos visas puslapis bus skirtas aukotojui, jo šeimos nuotraukai ir biografijai. Į šią knygą bus surašomi aukoję nemažiau $10. Posėdy tą dieną dalyvavę trys parapijos komiteto nariai pirmieji užsirašė į knygą. Du parašė po $50, trečias $25. Tai puiki pradžia. Žinant šio krašto lietuvių širdingumą savai bažnyčiai, reikia laukti tikrai įdomios knygos. Vargonus įsigijus ir vąją baigus knyga bus baigta ir padėta kolkas šios bažnyčios archyvan.

Kiti nutarimai liečia šių metų parapijos parengimus. Metinė šventė įvyks rugpiūčio 1 d. Šv. Stepono salėje prie Wellando. Programai išpildyti užprašytas Ročesterio lietuvių choras, dabar vadovaujamas muziko ir kompozitoriaus Strolios, Hamiltono lietuvių orkestras. Pagrindiniu kalbėtoju nutarta paprašyti tėvą Juvenalį Liaubą, kuris dabar dėsto matematiką Kenebunkport, Maine, o anksčiau yra jau du kartu buvęs klebonu Niagaros pusiasalyje ir įsigijęs šio krašto lietuvių augštą įvertinimą, kaip žymus pamokslininkas ir kalbėtojas.

Siekiama ir meno parodos. Be meno sunku kultūringiems žmonėms. Reikia ant jo paganyti akį laikas nuo laiko. Bet tą padaryti mažoms, atokiau nuo centrų esančioms lietuvių vietovėms yra jau problema. Šventės metu planuojama tokią parodą surengti, kad lietuvis neužmirštų lietuviško meno. Tikėkimės, kad pasiseks.

Parapijos dešimtmetis įvyks rudenį. Bus pravestas jaukiai ir stipriai. Vistiktai tai didelis įvykis. Šio krašto lietuviai turi savo gyvenimo centrą, nereikia maišytis svetimų jūroje. Kovoje už mūsų išsilaikymą lietuviška dvasinė stiprybė yra pats svarbiausias dalykas.

Motinos diena buvo gražiai atžymėta bažnyčioje, o paskui salėje specialia paskaita ir programa, kurią paruošė pusiasalio vaikai vadovaujami p. Ulbinienės. Nemaža slovakų salė buvo veik pilna. Bendruomenės valdyba apdovanojo gėlėmis programos paruošėjas. Po porą tulpių gavo ir kiekviena lietuvė salėje. Paskaitą gražiai paskaitė Stankevičius, Wellando apyl. pirm., įrodydamas, kad gražus bendradarbiavimas tarp Wellando ir St. Catharines lietuviškų bndruomenių tęsiamas gražiai ir toliau. **Valvorykštė.**

Inž. arch. A. Tylius, pernai atvykęs ir nusipirkęs Niagaros pusiasalyje vieną gražiausių krašto rezidencijų su virš 30 akrų vaizdingos žemės davė sutikimą pusiasalio lietuviams skautams įsirengti į o žemėje stovyklavimo vietą.

Tai yra grandiozinis mūsų skautukų laimėjimas. Šio krašto skautai, vadovaujami puikių vadovų, jau eilė metų yra remiami plačios mūsų visuomenės organizuotai. Apie 60 narių Skautų Rėmėjų Draugija suteikia nuolatinę paramą savo nario mokesčiais. Šalia to jau yra arti 20 skautų garbės rėmėjų paaukojusių nekartą jau daugiau negu po $5 ar net $10 ir pasiruošusių pagelbėti kiekvienu reikiamu atveju.

Skautų Rėmėjų D-jos pirmininin šiemet yra F. Janušonienė, kuri pati ir šeimos padedama dirba pagrindinį skautų stovyklos įrengimo darbą. **Kor.**

Vašingtonas. — JAV valstybinės skolos pereitais metais padidėjo 8 bilijonais ir dabar jų yra 232.7 bilijonai.

Otava. — Kanados eksportui finansuoti įkurta "Export Finance Corporation of Canada", kuri eksporto firmoms duos kreditų iki $500.000.000.

Montrealis. — Dorval ir Lachine geležinkelio linijos CNR kasmet duodavo $20.000 nuostolio. Dėl to jos nuo rugpiūčio 1 d. likviduojamos. Ir bėgiai bus nuimti.

Forma 23
RINKIMŲ AKTAS, 1951
Sekcija 88 (4)

PRANEŠIMAS APIE BALSAVIMĄ ANKSČIAU

Šiuo pranešama, kad pagal rinkimų aktą, 1951 (sekcija 88) Bracondale rinkiminiam rajone rinkiminės būstinės bus atviros ketvirtadienį, penktadienį ir šeštadienį — birželio 4, 5 ir 6 d.d., 1959 m., nuo 8 v. ryto iki 5 val. p.p. ir nuo 7 val. p.p. iki 10 v. v. standartiniu laiku (arba nuo 9 v. ryto iki 6 v. vak. ir nuo 8 v. v. iki 11 v. v. Toronto vasaros laiku).

Minėtame rinkiminiame rajone paminėtomis balsavimo dienomis veiks būstinės šiose vietose:

425 Roxton Road
Balsavimų subdivizijai 1-39
Toronto miesto daliai esančiai į **šiaurę** nuo Ontario ežero, į **rytus** nuo Dovercourt Rd., į **pietus** nuo Bloor St. W. ir į **vakarus** nuo Strachan Ave. ir Crawford St.

248 Christie Street
Balsavimų subdivizijai 40-94
Toronto miesto daliai esančiai į **šiaurę** nuo Bloor St. W., į **rytus** nuo Dovercourt Rd. ir Oakwood Ave., į **pietus** nuo miesto ribų ir į **vakarus** nuo Christie St. ir Humewood Dr.

Tai tam, kad galėtų atiduoti balsus tie, kurie pramato, jog negalės būti rinkimuose nustatytomis rinkimų dienomis.

Balsų dėžė (ar dėžės) bus atidarytos ir balsai suskaitomi 7 val. vak. standartiniu laiku (8 val. vak. Toronto vasaros laiku) 1959 m. birželio 11 d., ketvirtadienį, paminėtose vietose.

Datuota, Toronte, 1959 m. gegužės 15 d.

STANLEY W. FROLICK
Returning Officer
725 Dovercourt Rd.

Jūsų liberalų kandidatas High Park apylinkėje

STANISZEWSKI Paul

— Imigrantų sūnus gimęs katalikų šeimoje Kanadoje,
— Pažįsta imigrantų darbo žmonių problemas,
— Jaunas advokatas, vedęs, turįs tris vaikus.

Jis stovi už taurią vyriausybę ir liberalias reformas, už pensijas, kurių ištarnavimas nenutrūktų keičiant darbovietes, už pigių namų statybas, už socialinį draudimą, už visų tautinių grupių lygybę ir piniginę paramą studentams.

Birželio 11 d. High Park apyl. balsuok už

Staniszewski Paul | X

Komiteto būstinė 3044 Dundas St. W., telefonas RO. 6-0581

Atėjo laikas pasikeitimams Ontario

BALSUOKITE UŽ LIBERALĄ

IŠRINKITE

Andy THOMPSON

Liberalas **Dovercourt**

1017 BLOOR ST. W. LE. 3-9473

RINKIMŲ ĮSTATYMAS, 1951
Sekcija 88 (4)

PRANEŠIMAS APIE
BALSAVIMĄ ANKSČIAU

Pranešama, kad pagal Rinkimų Įstatymą, 1951 (sekcija 88) BELLWOODS rinkiminėje apylinkėje rinkiminės būstinės bus atviros ketvirtadienį, penktadienį ir šeštadienį, 1959 m. birželio 4, 5 ir 6 dienomis nuo 8 val. ryto iki 5 val. p.p., ir nuo 7 val. vak. iki 10 val. vak. standartiniu laiku. (Nuo 9 val. ryto iki 6 val. p.p., ir nuo 8 val. vak. iki 11 val. vak. Toronto vasaros laiku).

Šioj rinkiminėj apylinkėj minėtomis dienomis būstinės veiks šiose vietose:

Ankstyvesnio balsavimo apylinkė A

Toronto miesto dalis, esanti į ŠIAURĘ nuo Ontario ežero; VAKARUOS nuo Tecumseh St. ir Palmerston Ave.; PIETUOSE nuo Bloor St. ir RYTUOSE nuo Crawford St. ir Strachan Ave. Balsavimo subdivizijos 1 iki 62.

Balsavimo būstinė 315 Harbord St.

Ankstyvesnio balsavimo apylinkė B

Toronto miesto dalis, esanti į ŠIAURĘ nuo Bloor St.; į RYTUS nuo Christie St.; į PIETUS nuo Canadian Pacific geležinkelio; į VAKARUS nuo Bathurst St. Balsavimo subdivizijos 63 iki 82.

Balsavimo būstinė 16 Follis Avenue

Ankstyvesnio balsavimo apylinkė C

Toronto miesto dalyje, esančioje į ŠIAURĘ nuo Canadian Pacific geležinkelio; į RYTUS nuo Christie St.; į PIETUS nuo miesto ribų; į VAKARUS nuo Spadina Rd. Balsavimo subdivizijos 83 iki 107.

Balsavimo būstinė 60 Braemore Gardens

Tai daroma, kad galėtų atiduoti balsus tie, kurie pramato negalėsią balsuoti nustatytą rinkimų dieną.

Urnos bus atidarytos ir balsai suskaityti 1959 m. birželio 11 dieną, ketvirtadienį, 7 val. vak. standartiniu laiku, (8 val. vak. Toronto vasaros laiku) minėtose vietose.

Toronto, 1959 m. gegužės 17 dieną.

E. R. MAYNERICK, B. Com., C. A.
Returning Officer
61 Olive Avenue

BRACONDALE apylinkėje – Provincijos rinkimuose
(DALIS TRINITY APYLINKĖS)

Ketvirtadienį, birželio 11 d., balsuokite už liberalus. Išrinkite vyrą, kuris geriausias jums ir jūsų šeimai — PAŽYMĖKITE RINKIMŲ KORTELĖJE:

Joseph M. GOULD | X
TORONTO MIESTO ADVOKATAS

- GOULD—yra liberalų kandidatas Bracondale apylinkėje.
- GOULD—augęs darbininkų šeimoj. Gyvena šioje apylinkėje.
- GOULD—šeimos žmogus su žmona ir 3 vaikais, kurie yra šioje apylinkėje.
- GOULD—5 metus yra buvęs 5 wardo aldermanu.
- GOULD—tarnavo ir tarnaus jums ištikimai.

Informacijos: LE. 1-8322, LE. 1-8752, LE. 1-3952.
Komiteto būstinės: 257 Ossington ir 873 Dovercourt Rd.

Parkdale

Žiūrėkite į ateitį – Balsuokite už liberalus
Išrinkite

James B. TROTTER | X

Ketvirtadienį, birželio 11 d.
Balsuokite už
TROTTER
Parkdale apylinkėje

JAMES B. (Jim) TROTTER
Parkdale liberalų kandidatas

Authorized by the Parkdale Liberal Association

Mann & Martel LTD.

REALTORS

1199 Bloor St. W. Telef. LE. 4-8481

Perkant ar parduodant nekilnojamą turtą visada kreipkitės į šią didelę pardavimo įstaigą, kuri turi 10 atskirų biurų įvairiose miesto dalyse. Greitas ir sąžiningas patarnavimas. Didelis pasirinkimas. Paskolų sudarymas ir finansinė parama trūkstant įmokėjimo. Čia rasite viską kas Jus interesuoja nekilnojamo turto reikaluose.

Bloor - Lansdowne
$2.500 įmokėti, 6 kambarių atskiras mūrinis namas su garažu, 2 moderniškos virtuvės, nepereinami kambariai. Višai arti Bloor g-vės, tuojau galima užimti.

Bloor - Dufferin
$3.000 įmokėti, 6 kambarių pusiau atskiras mūrinis namas su garažu, graži didelė moderniška virtuvė, alyva apšildomas.

St. Clair - Oakwood
$3.500 įmokėti, 6 kambarių mūrinis namas, 2 virtuvės, vandeniu alyva šildomas, garažas ir privatus įvažiavimas.

Annette - High Park Ave.
$5.000 įmokėti, atskiras mūrinis 10 kambarių namas su vieta 2 garažams, 3 virtuvės, alyva apšidomas, gražūs dideli kambariai. Tuojau galima užimti.

Bloor - Quebec
$5.500 įmokėti, 12 kambarių atskiras, gražių plytų mūronamas su 2 garažais ir privačiu įvažiavimu, 3 virtuvės, 2 vonios, vandeniu apšildomas, naujas pečius, geros pajamos.

Bathurst - Davenport Rd.
$6.000 įmokėti, tik kelių metų senumo mūrinis 9 kambarių namas su garažu ir privačiu įvažiavimu, 3 moderniškos virtuvės, 2 vonios, alyva apšildomas. Tuojau galima užimti.

St. Clair - Oakwood
$6.000 įmokėti, 6 kambarių atskiras namas su privačiu įvažiavimu, vandeniu alyva apšildomas. Visai arti St. Clair.

Marion - Roncesvalles
$7.000 įmokėti, 9 kambarių atskiras mūrinis namas su 2 garažais, 2 virtuvės, vandeniu alyva šildomas, dideli gražūs kambariai. Tuojau galima užimti.

Jane - Bloor
$22.900 pilna kaina, 7 kambarių gražus mūrinis namas su garažu ir privačiu įvažiavimu, 2 vonios, vandeniu alyva šildomas. 1 kambarys rūsyje. Visai arti Bloor.

Oakwood - Davenport Rd.
$15.000 įmokėti, visai naujas 18 kambarių moderniškos tripleksas. Visi gražūs dideli kambariai, 3 garažai, privatus įvažiavimas. Visi trys butai virš rūsio. Tuojau galima užimti. Gera vieta nuomavimui. Arti susisiekimo.

Bloor - Beresford
1 atvira skola 10 metų
$5.000 įmokėti, mūrinis, 7 kambariai, 2 moderniškos virtuvės, nauja apšildymo suspaustu oru krosnis, vieta garažui, kaina $16.700.

Rusholme Rd. - College
2 vonios — 2 virtuvės
$7.000 įmokėti, atskiras, gerų plytų, 10 didelių kambarių, kvadratinio plano, garažas, privatus įvažiavimas, arti prie Prisikėlimo bažnyčios, gražus, didelis kiemas. Geram stovy tiek iš lauko, tiek iš vidaus. Kaina $23.900.

Rusholme Rd. - College
2-jų butų
$4.000 įmokėti, mūrinis, atskiras, 10 kambarių, 2 moderniškos virtuvės, 2 vonios, vandeniu alyva šildomas, 4 kambariai I-me augšte, dvigubas mūrinis garaž. Prašoma kaina $21.900. Arti prie Prisikėlimo bažnyčios. Geros išsimokėjimo sąlygos.

Bloor - Beresford
Savininkas jau nusipirko
$6.000 įmokėti, gerų plytų, atskiras, kvadratinio plano, 2 moderniškos virtuvės, 7 kambariai per 2 augštus, garažas, platus šoninis įvažiavimas, gražus kiemas 25 iš 159, arti Bloor. Prašoma kaina $20.500.

Swansea
1 skola balansui 10 metų
$5.000 įmokėti, mūrinis iki pat stogo, atskiras, 6 kambariai, kvadratinis planas, moderniška virtuvė, pusė minutės iki Bloor, vandeniu alyva šildomas, garažas, šoninis įvažiavimas. Kaina $18.900. Galima užimti tuoj pat.

Jane - Bloor - Armadale
1 skola balansui 10 metų
$5.000 įmokėti, mūrinis, atskiras, 7 kambariai, kvadratinis planas, dvigubas garažas, gero dydžio kiemas. Arti Bloor. Kaina $18.800.

Bloor - Dovercourt
1 skola balansui 10 metų
$3.000 įmokėti, mūrinis, 8 kambariai, 2 virtuvės, alyva šildomas, vieta garažui, kaina tik $16.900. Arti Bloor. Geras išnuomavimas.

Bloor - Indian Rd.
Parduodamas su visais baldais
$4.600 įmokėti, mūrinis, atskiras, 8 kambariai, 3 moderniškos virtuvės, garažas, 2 vonios. Idealus nuomavimui. Kaina $19.900. Puikios išsimokėjimo sąlygos.

B. SAKALAS
- SAKALAUSKAS

Darbo telef. LE. 4-8481
Namų tel. LE. 6-1410

T. STANULIS
1159 ST. CLAIR AVE.
LE. 4- 6346. Namų RO. 2-5543.

P.S. Jeigu kartais nerastumėte šiame skelbime sau tinkamo namo ar biznio, tuojau skambinkite mums pasiteiraudami ką mes turime naujo, nes mes gauname kas dieną naujų nuosavybių.

Joseph A. PETERS Ltd.

REALTORS
Narys Toronto Real Estate Board.

1162 ST. CLAIR AVE. WEST **TELEFONAS LE. 2-3321**

Quebec - Dundas
$1.500 įmokėti, 6 dideli kambariai, 2 modernios virtuvės, naujas pečius. Vienas atviras morgičius 10-čiai m.

Oakwood - St. Clair
$6.000 įmokėti, labai gražus atskiras 7 kambarių namas. Vandens ir alyvos šildymas.

Clendenan - Bloor
$5.000 įmokėti, atskiras 7 kambarių namas, 2 virtuvės, vandens ir alyvos šildymas. Garažas.

Wilson - Keele
$4.000 įmokėti, atskiras 8 kambarių 2 metų senumo namas. Vandens ir alyvos šildymas. Privatus įvažiavimas. Vienas atviras morgičius 15-kai metų.

Oakwood - St. Clair
$3.000 įmokėti, 7 kambarių, atskiras namas, 2 virtuvės, 2 vonios, Garažas.

Oakwood - St. Clair
$5.000 įmokėti. Atskiras didelių 9 kambarių namas, 2 virtuvės, vandens ir alyvos šildymas, garažas.

Pirkdami ar parduodami kreipkitės:

B. MARIJOŠIUS

Įstaigos tel. LE. 2-3321 — Namų tel RO. 2-5543

MORKIS

A. T.
Real Estate and Business Broker

1077 Bloor W. prie Dufferin St. LE. 4-8459

MES YPATINGAI GERAI SUTVARKOME MORGIČIUS ir SKOLINAME ĮMOKĖJIMUI PINIGUS.

Rusholme Rd. - Bloor
$4.500 įmok., atskiras, gerų plytų, 11 did. kamb., 2 virtuvės, 2 vonios, vandeniu alyva šildomas, veranda, 2 balkonai, didelis ir gražus sklypas, dvigubas mūro garažas, iščementuota gatvelė. Lengvos išsimokėjimo sąlygos. Kaina apie $22.500.

Baby Point - Jane
$4.000 įmok., atskiras, 7 kamb., kv. koridorius, 2 virtuvės, liuksusinė seklyčia rūsy. Sklypas su medžiais 50 iš 200 pėdų. Dvigubas garažas. Skubiai turi parduoti, nes išvyksta. Vienas geras morgičius. Kaina $20.000.

Sklypai Wasagoj ir Lake Simcoe
$500 įmok. galima pirkti didelius, ramioj vietoj, medžiais apaugusius, netoli gerų maudyklų arba visai prie ežero sklypus. Tai paskutiniai iš pirmųjų rankų ir geriausioj vasarnamiams vietoj sklypai. Lietuviai turi paskubėti pelningai investuoti dolerius ir turėti kartu su savais tautiečiais sveikas poilsiui vietas.

Cigar krautuvė su namu
$5.000 įmok., St. Clair - Oakwood rajone, prie krautuvės 2 kamb., viršuj 4 kamb. su atskiru įėjimu, atskiras namas, platus įvažiavimas, garažas, alyva šildomas, geri morgičiai. Kaina $21.900.

Alaus hotelis
$20.000 įmok., 50 mylių nuo Toronto, puikioj vasarvietėj prie Lake Simcoe, žiema-vasara geras biznis, 15.000 galionų, 11 kambarių nakvynėms, restoranas. Per penkius metus išsimokės. Skubiai anglas parduoda dėl ligos. Puikus pirkinys vienai ar dviem šeimom. Be morgičių.

A. Bliudžius LE. 5-4229
P. Budreika WA. 1-7672
J. Kaškelis RO. 9-9488
F. Valonynas EM. 4-9641
V. Morkis BE. 3-8162
J. Pikčilingis RO. 6-9941.

SPORTAS

KANADOS SPORTO APYGARDOS ŽINIOS

IX-jų ŠA žaidynių vasaros ratas įvyks liepos 3,4 ir 5 d.d. Clevelande. Sporto klubai įpareigojami artimiausioje ateityje užregistruoti visus sportininkus apygardoje. Neturėdami FASK-to kortelių sportininkai negalės dalyvauti žaidynėse.

Gegužės 24 d. įvykusiame FAS K-to posėdyje vienbalsiai buvo paskirtas naujas Kanados Sporto Apygardos vadovas J. Uogintas, PPSK "Aušra" valdybos vicepirm. ir sekretorius.

VYČIO ŽINIOS

Futbolininkai trečiose pirmenybių rungtynėse įveikė Queens Park vienuolikę 1:0. Įvartis — Thomasos. Sekančios rungtynės įvyks birželio 13 d. 8 val. v. St. Clair std. prieš Lions.

Lengv. atletikos treniruotės šią savaitę bus pravestos antradienį ir penktadienį nuo 7 v.v. Birželio 12 d. numatomos sezono atidarymo rungtynės.

Vasarotojų pirmenybės Spring hursto vasarvietėj numatomos pravesti krepšinyje ir tinklinyje. Komandų sudarymas nevaržomas — kiekivenas mėgėjas galės sudaryti komandą arba prisijungti prie kitos komandos. Kviečiame visus vasarotojus jose dalyvauti. Taip pat kviečiami ir sporto klubai prisidėti prie šių pirmenybių.

Steigiama golfo sekcija, apie kurią jau anksčiau buvo rašyta. Šio sporto mėgėjai prašomi kreiptis į organizatorių H. Stepaitį, kuris suteiks informacijų bei instrukcijų — tel. RO. 6-2845. Susitarus bus organizuojamos iškylos, o įrankius pradžiai bus galima išsinuomoti. Vėliau bus ruošiamos pirmenybės, subuvimai ir pan. **A. S.**

KREPŠININKŲ KELIONĖ PIETŲ AMERIKON

Šie metai yra svarbūs ne vien dėl to, kad minime 20 metų sukaktį nuo Lietuvos pergalės III-se Europos krepšinio pirmenybėse, bet taip pat ir todėl, jog šią vasarą Šiaurės Amerikos krepšininkai žada leistis į retos pobūdžio kelionę—jos metu aplankyti Pietų Amerikos kraštus.

Jau kuris laikas yra brėžiami planai, pagal kuriuos Š. Amerikos lietuvių krepšinio rinktinė liepos mėnesio pirmoje pusėje pradės susitikimus su Kolumbijos, Argentinos, Brazilijos, Uragvajaus ir Venezuelos sportininkais.

Susidomėjimas Š. Amerikos lietuvių sportininkų viešnage ten esąs labai didelis. Įvairiose Pietų Amerikos valstybėse yra sudaryti svečių iš šiaurės priėmimo komitetai. Taip pat ir paskirų valstybių krepšinio sluogsniuose yra rodoma nemaža dėmesio atvykstantiems lietuviams. Jau dabar kaikuriuose didesniuose P. Amerikos laikraščiuose yra skiriama nemaža vietos Š. Amerikos lietuvių krepšinio atstovams.

Turint visa tai galvoje, mums reikia tik džiaugtis gražių šios išvykos organizatorių mostu. Nors jos organizavimas nėra lengvas ir paprastas, tačiau grupelė žmonių, nuoširdžiai bedirbdama, jau yra daug padariusi ir, be abejonės, dar daug padarys.

Rinktinėn pakviesti krepšininkai jau netrukus pradės intensyvias treniruotes — paskutinį pasiruošimą išvykai. Juos treniruos pasižymėjęs krepšininkas ir buvęs krepšinio treneris Europoje Vytautas Grybauskas iš Rochesterio, N.Y. Jis taip pat lydės rinktinę ir išvykos metu.

Yra aišku, jog ši išvyka pareikalaus nemaža pasišventimo ir iš pačių krepšininkų. Ji užtruks apie 5 savaites. Įskaitant prieš ją numatytas treniruotes, šis laikotarpis pailgės dar 2-3 savaitėmis. Bet kadangi dauguma rinktinės dalyvių yra augštųjų mokyklų studentai, tai jų atostogos bus sunaudotos šiai progai. Kitu atveju, tokia išvyka pasidarytų dar labiau problematiška. Juk realiai galvojont, kas dabartiniu metu iš šiame krašte gyvenančiųjų gali paaukoti apie 2 mėnesius, už tai negaunant jokios materialinės naudos. Tačiau, kaip ir visas lietuvių sportas išeivijoje, taip ir ši išvyka tiek jos organizatorių, tiek pačių sportininkų nėra statoma ant materialinio pagrindo.

Bet visiškai be materialinių dalykų čia išsiversti yra sunku ir apie tai užsiminus, tenka kiek plačiau šiuo reikalu prabilti. Šiems rinktinės dalyviams nuvežti į P. Ameriką yra reikalingos lėšos, kurių nė išvykos organiaztoriai, nė patys žaidėjai negali padengti. Kelionė vienam sportininkui kainuos arti 600 dolerių, nežiūrint, jog pragyvenimą jos metu yra užtikrinę patys priėmėjai.

Todėl kelionės išlaidų padengimo reikalu yra kreipiamasi į visus geros valios lietuvius, prašant pasidalinti savais kukliais ištekliais. Toks bendradarbiavimo mostas padarys šios išvykos organizavimo darbus lengvesniais ir mažesniais. Jau yra atidaryta einamoji sąskaita vienoje Čikagos taupymo ir skolinimo bendrovėje, kurios adresu galima nukreipti savo aukas. Adresas yra: Lithuanian Basketball Fund, Account No. 21921, Chicago Savings and Loan Association, 6245 So. Western Ave., Chicago 36, Ill.

Tikėkimės, jog lietuvių kūrybinės veiklos rėmėjai supras reikalo svarbumą ir neužilgo bus galima paskelbti jų gausias aukas. Manykime, kad šis didžiausias Šiaurės Amerikos lietuvių sportininkų žygis nuo jų vykimo Lietuvon laikų atneš puikių pasekmių bei prisidės prie lietuvių vardo išgarsinimo kitataučių tarpe. Todėl jam turi priklausyti visapusiška mūsų parama ir pritarimas. **E. Šulaitis.**

Ken WILES Ltd.

REALTOR

1190 Bloor St. W. (prie Brock Ave.)
Telefonas LE. 7-3173

Didžiausias pasirinkimas namų - biznių visam Toronte. Nuoširdus ir sąžiningas patarnavimas. Rūpestingas morgičių sutvarkymas.

Bloor - St. Clarens
$2.500 įmok., 7 kamb. per du augštus, atskiras namas, 2 virt., 2 garaž. Vienas morgičius 10 metų. Prašo $16.500.

Bloor - Indian Rd. Cres.
$3.000 įmok., 8 kamb. mūr., 2 virt. alyva šild., garažas, arti Bloor kraut. ir susisiek. Išmok. 10-čiai metų atviras morgičius.

Bloor - Jane
$5.000 įmok., 8 kamb. per du augštus. Gražios išvaizdos, vand. alyva šild., 2 virt., 2 vonios, skubus pard.

Indian Rd. - Glenlake
$5.000 įmok., 8 kamb., atsk., arti susisiek. ir kraut., išmok. viena skola 10 metų, yra garažas. Prašoma kaina žema. Parduodamas su visais 8 kambarių baldais.

Jane - Baby Point
$6.000 įmok., 15 m. senumo, 6 did. kamb., dvigubas sklypas, modern. įrengtas namas. Turi būti pard. šią savaitę, nes sav. išvyksta į JAV. Galima pigiai nupirkti.

Grenadier - Indian Rd.
$8.000 įmok., 14 kamb. mūr. gražus namas, priv. įvaž., 2 garažai, puikus nuomavimui, 10-čiai metų išsimokėjimas. Vertas dėmesio.

S. Jokubaitis
Parūpina morgičius
Telefonai:
įst. LE. 7-3173 namų LE. 4-0773

Indian Rd. Cres. - Bloor
$3.000 įmokėti, 8 kambariai, 2 virtuvės, mūrinis namas, yra garažas. Geros mokėjimo sąlygos.

Runnymede - Annette
$3.000 įmokėti, atskiras 6 kambarių namas, yra garažas. Geros mokėjimo sąlygos.

Jane - Annette
$3.700 įmokėti, 6 kambarių atskiras, kampinis namas. Yra šildomas garažas. Viena skola 9 metams.

Colbeck - Beresford
$6.000 įmokėti, 7 kambariai ir veranda. Pilna kaina $16.700. Viena skola likučiui.

Bloor - Jane
$6.900 įmokėti,, atskiras, 9 kambarių namas, 2 virtuvės, be to, rūsy yra 3 kambarių butas. Labai geras ir geroje vietoje namas. Garažas su patogiu privačiu įvažiavimu.

Oakwood - St. Clair
$12.000 įmokėti, keletos metų senumo 17 kambarių modernus tripleksas. Visai arti prie St. Clair, ramioj gatvėj.

100 kitų, jei nemėgsti šitų

A. Stančikas
Telefonai:
įst. LE. 7-3173 namų LE. 1-1602

JOINT REALTY LTD.
899 BLOOR ST. W. - TEL. LE. 4-6381

Turime daug įvairiose vietose namų pasirinkimui tik kreipkitės ir gausite pilnas informacijas.
Tvarkome visus morgičių reikalus.

EXTRA Realty Limited

TELEFONAS LE. 4-9211

$3.000 įmokėti, Glenlake - Dufferin, 7 kambarių mūrinis namas.

$3.000 įmokėti, 11 kambarių atskiras mūrinis namas — dupleksas su garažu. **College - Gladstone rajone.**

$3.500 įmokėti, 10 kambarių, pusiau atskiras mūrinis dupleksas. **Delaware - Bloor rajone.**

Skambinti A. DIMITRIJEVAS LE. 4-9211.

$5.000 įmokėti, Bloor - Jane, 6 kambarių atskiras, gerų plytų moderniškas namas. Garažas. Privatus įvažiavimas. Didelis kiemas.

Skambinti B. SERGAUTIS LE. 4-9211.

R. CHOLKAN REAL ESTATE LIMITED

527 Bloor St. W. Telef. LE. 2-4404

Perkant ar parduodant bet kokią nekilnojamą nuosavybę, kreipkitės į šią gerai žinomą firmą. Turime didelį pasirinkimą įvairių namų, biznių, sklypų, farmų, apartmentų ir kitokių nuosavybių. Sudarom paskolas. Sąžiningas patarnavimas.

High Park - Dundas
$900 įmokėti, 7 nepereinamų kamb. namas, naujas šildymas, garažas, lengvos išsimokėjimo sąlygos, pilna kaina $9.800.

Indian Rd. - Bloor
$2.000 įmokėti, 8 kamb. mūr. namas, didelė ir graži virtuvė, kvadrat. planas, did. kiemas, į pietus nuo Bloor, geras nuomavimui, 10 metų skola, maži mokėjimai, pilna kaina 17.200.

Jane - Baby Point
$3.500 įmokėti, 6 didelių nepereinamų kamb. naujas mūrinis namas, 2 vonios, žaidimų kamb. rūsyje, privatus įvažiavimas, 20 metų skola, arti visko, pilna kaina $16.500.

Swansea
$5.000 įmokėti, 6 kamb. ir dviejų kamb. apart. rūsyje, atskiras mūrinis 5 metų senumo bungalovas, centre hall plano, 2 vonios, privatus įvažiavimas, lengvos išsimokėjimo sąlygos, puiki vieta.

Rusholme Park Cres. - College
$4.500 įmokėti, 8 kamb. mūr. namas, kvadratinis planas, 2 gražios didelės virtuvės, kilimai kamb. ir ant laiptų, alyva šildomas, viena skola 10-čiai metų, pilna kaina 17.200.

Jane - Bloor
$5.000 įmokėti, 7 kamb. atskir. mūrinis namas, kvadratinis planas, vandeniu alyva šildomas, graži virtuvė ir pusryčių kambarys, augštas švarus rūsys, garažas, pilna kaina $18.700.

Gladstone Ave. - Dufferin Park
$5.500 įmokėti, 7 kamb. mūr. namas, kvadratinis planas, vand. alyva šildomas, 2 mod. virtuvės, 2 mod. vonios, žaidimų kamb. rūsyje, gražus kiemas, šalia parko.

Jane - Baby Point
$6.000 įmokėti, už tą puikų 10 kambarių atskirą mūrinį namą, kvadratinis planas, 2 moderniškos virtuvės, vand. alyva šildomas, garažas, gražus didelis kiemas, netoli Jane gt.

Bloor - Dundas
$6.000 įmokėti, 8 kamb. atskir. mūrinis namas, kvadratinis planas, vand. alyva šildomas, dvigubas garažas, namas be skolų, netoli būsimo požemінio traukinio, geras nuomavimui.

Jane - Baby Point - Bloor
$7.000 įmokėti, 8 kambar. per du augštus, gražus atskiras mūrinis namas, 2 gražios modernios virtuvės, kvadratinis planas, vand. alyva šildomas, garažas, ilgos išsimokėjimo sąlygos.

P. KERBERIS
TEL. DARBO LE. 2-4404 - - - NAMŲ LE. 5-1584

SUDBURY Ont.

Šių metų KLB Sudburio apyl. valdyba pasižymi ypatingu sumanumu ir veiklumu. Metų bėgyje jau turėjome visą eilę tikrai pavykusių parengimų, kad kartais net vietų salėj pritrūkdavo. Ypač paskutinis Motinos dienos minėjimas su didingu dūdų orkestru dar ilgai liks sudburiečių atminty kaip gražus valdybos veiklumo prisiminimas. Valdyba nešė visą liet. šeštadieninės mokyklos išlaikymo naštą ir duoda daug daugiau, negu būtų galima iš jos reikalauti. Uolieji tos bendruomenės valdybos nariai jau baigia solidarumo ir Tautos Fondo rinkliavas. Visuomenė rodo valdybai daug simpatijų ir pritarimo. Ji pirmą kartą mūsų kolonijos istorijoj ruošia piniginį vajų BAL Fui, kad paremtų mūsų kenčiančius brolius Lietuvoje ir Sibire, kurie neturi čia giminių. Bendruomenės valdyba užpraše taip pat iškilmingas giedotas Mišias su Libera birželio 14 d., išvežtųjų minėjimo proga. Ta proga ir bus padarytas piniginis vajus aukų lapais BALFui tuoj po pamaldų bažnyčioje. Tikimės, kad ir šį kartą visuomenė jautriai atsilieps į šią kilnią bendruomenės valdybos iniciatyvą.

Valdybą sudaro: J. Lukšys — pirm., Z. Labuckas — pavad., M. Zakarevičius — sekret., J. Čebatorius — kasin. ir A. Juozapavičius — kult. reikalų vadov.

Paskutinėje korespondencijoje iš Sudburio per apsirikimą buvo praleista, kad Sudburio orkestrui padėkos žodį tarė pirm. J. Lukšys, kurio ypatingu rūpesčiu buvo suorganizuotas koncertas ir kad bendruomenės valdyba įteikė orkestro vedėjui Lietuvos vaizdų albumą.

Sudburiškis.

LONDON, Ont.

Birželio 13 d., šeštaidenį, Londono apylinkės valdyba ir šeštadieninė mokyklėlė ruošia mūsų mažųjų šventę bibliotekos auditorijoje — Queens gatvė 305 nr. Vyriausios organizatorės yra J. Čegienė ir B. Ratkutė. Šį kartą jos sutelkė kolonijai rekordinį mažųjų skaičių. Vyksta intensyvus pasiruošimas ir tėvų pritarimas yra tikrai entuziastiškas.

Programoje — motinų pagerbimas, mūsų mažųjų šokiai, dekiamacijos, jųjų muzikinių sugebėjimų varžybos ir kt.

Įėjimo bilietų nebus. Pakaks pagal išgales kiekvieno aukų. Laukiama londoniškių ir artimesnių apylinkių lietuvių gausaus atsilankymo. Ypač kviečiami visi tėvai ir jų vaikučiai. Bet atsilankykime visi, paremkime šį mūsų mažųjų pasirodymą.

Aukojo skautų džiamborei.

Londono lietuviai visada buvo dosnūs pašalpos ar paramos reikalingiesiems. Ir šį kartą, kai vietos skautai rinko aukas Džiamborės Fondui, londoniškiai sudėjo net $206,11. Tai, proporcingai imant pagal kitas kolonijas, tikrai rekordinė suma. Ypač malonu pažymėti, kad skautus paremė ir virš 80 metų senutė — Uršulė Mačytė, jokių pajamų neturinti ir pensijos negaunanti. Ji paaukotą dolerį yra užsidirbusi pas kaimynus besaugodama jų vaikučius. Jos brolis Andrius Mačys taip pat virš 70 metų garbingas senukas, savo šeimoje turintis vieną dirbantį, paaukojo $2.

Šie taurieji tautiečiai žino, kad remdami mūsų jaunimą, prisidedame prie užtikrinimo mūsų tautai šviesesnės ateities.

Gegužinė. Birželio 13 d., šeštadienį, Londono lietuviai turės šiemet pirmą išvyką į gamtą — šaunią gegužinę - pikniką, Dorchesteryje, "Dreamland".

Gros puiki kapela, veiks turtingas bufetas, bus įdomi loterija ir kt. Pradžia 6 v.v. Gausimas pelnas skiriamas vietos skautų vasaros stovyklos reikalams.

Laukiama visų londoniškių ir artimesnių apylinkių lietuvių gausaus atsilankymo. **L. E-tas.**

Otava. — Iš arktinėse salose alyvos ieškojimams paimtų 86 milijonų akrų 68% yra paėmusios kanadiškos firmos ir dar 12 % amerikoniškų firmų kanadiškos filialės. Kanados vyriausybė norinti taip pareguliuoti, kad tų firmų akcijų galėtų įsigyti kanadiečiai.

Visada yra metas džiaugtis ir juoktis

MOLSON'S EXPORT ALE
BREWERY LIMITED TORONTO

V. VASIS
REAL ESTATE
872 Bloor St. W. Telefonas LE. 1-4605

Didelis pasirinkimas gyvenamų namų, biznių, žemės statybomis.

ANNETTE - BERESFORD
$3.000 įmokėti, pusiau atsikras, dvi modernios virtuvės, švarūs dažais dažyti kambariai, nauja šildymo sistema, su garažu, skubiai reikalingo parduoti, savininkas išsikelia į Brantfordą.

DUNDAS - BLOOR
$4.500 įmokėti, 7 kambariai per du augštus, kvadratinio plano, vandeniu alyva apšildomas, garažas, viena skola balansui.

BLOOR - GLADSTONE
$5.000 įmokėti, 10 kambarių, gero mūro, 3 virtuvės, oru alyva apšildomas, garažas, geras pajamų namas, vertas dėmesio pirkinys.

HOWARD PK. - INDIAN GROVE
$8.000 įmokėti, 10 gražių kambarių per du augštus, vandeniu alyva apšildomas, gražus didelis kiemas, privatus įvažiavimas, vienas morgičius balnsui.

Jūsų patarnavimui skambinti:
J. GUDAS — LE. 1-4605, namų LE. 6-7109.

Baltica
Lietuviška Rūbų Valykla ir Skalbykla
966 Dundas St. W. - - Tel. LE. 1-5688

Valome, dažome, jaudžiame ir taisome.
PAIMAME IR PRISTATOME Į NAMUS.
Jūsų patogumui patarnaujame nuo 8 val. ryto iki 7 val. vakaro.
Darbas atliekamas greitai ir sąžiningai.
Sav. V. BLOCKIS

ED. KONDRATAS
VYRIŠKŲ IR MOTERIŠKŲ RŪBŲ
siuvėjas
1113 Dundas St. W., Toronto
(prie Lietuvių Namų)
TELEFONAI: siuvyklos LE. 3-5454, namų LE. 4-6643

Kvalifikuotas technikas taiso
televizijos ir radio aparatus
TAPE REKORDERIUS, Hi-Fi, PATEFONUS.
J. STANIONIS
19 GLEN BELLE CRESC. Telefonas RU. 1-7861

DĖMESIO MOTORISTAMS!
Pranešame, kad jau parduodame naujus 1959 metų **RAMBLER automobilius**
kurie yra vieni iš praktiškiausių ir taupiausių šių dienų automašinų. Taip pat mūsų modernioje auto remonto dirbtuvėje atliekami prityrusių mechanikų visi **MAŠINŲ REMONTO DARBAI,** dažymas, ištaisymas. Turime baterijų, padangų ir kt. auto reikmenų. **Lietuviams duodama nuolaida.**
MOUNT ROYAL MOTORS
3 AUKLAND RD. - TEL. BE. 2-2131
(Islington, važiuojant iš miesto Dundas St. W., pirma gatvė kairėn už Kippling).
Sav. V. ir J. DUNDŽIAI.

Skubus TELEVIZIJOS pataisymas
Dalys garantuotos 3 mėn. Dirbam iki 11 val. vak.
RO. 6-9367 — V. Semaška

Lietuvių moterų KIRPYKLA
Doma Hairstyling
1618 BLOOR ST. W.
(netoli Dundas)
Telefonas LE. 3-2904
•
Sav. D. KAUNAITĖ

LIQUIFLAME
OILS LTD.
Atstovas
H. ROŽAITIS
Greitas kuro-alyvos pristatymas ir patarnavimas.
Telefonas LE. 3-4908.

TAUPYK ir SKOLINKIS
Kredito Kooperatyve "PARAMA"
Paskola 1 asm. iki $3.000. Paskolos, indėliai ir gyvybė apdrausta.
DARBO VALANDOS:
Pirmadieniais ir Penktadieniais nuo 10-12 v. ryto ir 5.30-9 val. vak.
Antradieniais — nuo 10-12 val. ryto ir 7 - 9 val. vak.
Trečiadieniais ir Ketvirtadieniais nuo 10-12 val. ryto uždaryta.
Būstinė: Lietuvių Namai, 1129 Dundas St. W., Toronto, Ont.
Telefonas LE. 2-8723

DĖMESIO! DĖMESIO!
Taisau visų rūšių
Televizijas, namų ir auto radijas
Darbas sąžiningas ir garantuotas. AL. ČIŽIKAS
18 SKYLARK RD., Toronto. Telefonas RO. 6-4063

Krosnys — Gazai — Alyva — Anglys
CONVERSION BURNERS — gazo ir alyvos. VANDENS TANKAI — gazo ir alyvos. VĖSINTUVAI (air conditioners) vasarai ir žiemai. KROSNYS "Gurney" — gazo ir elektros. ŠALDYTUVAI — gazo ar elektros. Visų rūšių remonto darbai.
ROSE HEATING - TINSMITH CO.
844 Broadview Ave. Krautuvė: 723 Gerrard St. E.
SAVININKAI ZALECKIAI
Telefonas HO. 6-1623.
Pas mus pigesnės kainos ir didelis pasirinkimas.

ŠILDYMO KONTRAKTORIUS
Visų rūšių šildymas ir įvairios pompos.
999 College St., Toronto. Telef. LE. 4-6123
ANT. JUOZAPAITIS

Hamiltono Liet. Namų Akc. B-vės

METINIS BALANSAS
1959 METŲ BALANDŽIO MĖN. 30 D.

Aktyvas:		
Pinigai kasoje ir einamose sąskaitose	$2.530,24	
Gautinos sumos (skolininkai)	243,49	
Kino krautuvės prekės (pirkimo kaina)	267,86	
Išanksto sumokėtos išlaidos	830,71	$3.872,30
Turtas:		
Žemė, pastatai ir įrengimai (pirkimo kaina)	177.295,57	
Amortizacija	4.922,94	172.372,63
		$176.244,93
Pasyvas:		
Neapmokėtos sąskaitos	2.705,37	
Iš anksto gautos nuomos	275,83	
Numatyti mokesčiai valdžiai	290,28	
Skola LN Fondui	2.159,17	
Morgičių mokėjimai atein. metams	4.000,00	9.430,65
Rezervai:		
Mokesčių rezervas ateičiai		815,76
Ilgalaikės skolos:		
Paskola iš 6% baigiasi 1968 m. sausio 31 d.		
Mokama $1.000,00 kas 3 mėn.	102.000,00	
Perkelta suma į trumpalaikių paskolų poziciją	4.000,00	98.000,00
Akcinis kapitalas:		
Autorizuotas kapitalas:		
500 paskolos akcijų po $100 kiekviena iš 5%;		
1.000 pagrindinių akcijų po $100 kiekviena.		
Parduota akcijų:		
20 — paskolos	$2.000,00	
622 — pagrindinių	62.200,00	64.200,00
Pelnas:		
Metinis pelnas 1959 m. balandžio 30 d.	3.846,43	
Išmokėti procentai už paskolos akcijas	47,91	3.798,52 67.998,52
		$176.244,93

Stasys Bakšys, valdybos pirm. **Pranas Sakalas, iždininkas.**

REVIZORIŲ PRANEŠIMAS (ištrauka):

Hamiltono Lietuvių Namų Akcinės Bendrovės akcininkams.

Mes patikrinome Lietuvių Namų akcinės b-vės balansą 1959 m. bal. 30-tai dienai; pelno, nuostolių ir rezervų sąskaitas pabaigai b-vės fiskalinių metų augščiau pažymėtai datai. Mūsų patikrinimą sudarė: bendras peržiūrėjimas visų atskaitomybės knygų ir kitų dokumentų, kiek mūsų nuomone buvo reikalinga.

Mūsų nuomone pridėtas balansas, pelno ir nuostolių apyskaitos ir rezervų sąskaitos duoda finansinį b-vės stovį ir operavimo rezultatus fiskalinių metų pabaigai.

Akcijos (šėrų) vertė:

Jūsų p. Skaistys paprašė, kad mes apskaičiuotumėm vienos akcijos vertę imant pagrindu šiuo metu jūsų nuosavybės įkainavimą $180.000,00. Priėmus šią kainą tikroji kiekvienos akcijos vertė 1959 m. balandžio 30 d. buvo $143,70. Prileisdami, kad šie skaičiai teisingi, — yra aiškiai neteisu prieš Jūsų dabartnius akcininkus, kada ir toliau pardavinėjate akcijas po $100,00.

Hamilton, Ont., 1959 m. geg. 27 d.

TESKY, PETRIE & BURNSIDE
Chartered Accountants & Auditors.

HAMILTONO LIETUVIŲ NAMŲ AKCINĖS BENDROVĖS
1959 m. bal. 30 dienai
PAJAMŲ IR IŠLAIDŲ APYSKAITA

1. Pajamos:			
Pajamos iš nuomų:			
Kinas	$10.575,00		
Butai, krautuvės ir raštinės	21.709,97		
Įvairios pajamos	294,98	$32.597,95	
2. Išlaidos:			
Algos	1.392,40		
Apšildymas	3.151,83		
Remontai ir medžiagos (1)	2.465,66		
Mokesčiai	5.707,25		
Elektra	104,62		
Draudimas	795,76		
Įvairios medžiagos (valymui ir kt.)	470,27		
Vanduo	409,73		
Tarnautojų draudimas	20,80		
Reklama	135,93		
Amortizacijos rezervas (pastatai ir įrengimai)	4.817,52	19.471,77	
Pelnas brutto		$13.108,18	
Administracinės išlaidos:			
Raštinės reikmenys ir spausdiniai	464,60		
Pašto išlaidos	73,62		
Telefonas ir telegrafas	46,35		
Val. organams atlyginimas	271,00		
Advokatų išlaidos	350,00		
Aukos	25,00		
Įvairios smulkios išlaidos	333,20		
Palikta Amortizacijos rezerve (raštinės įrengimai)	105,42	1.669,19	
Pelnas netto		11.438,99	
Finansinės išlaidos:			
Bankiniai patarnavimai ir proc.	492,35		
Procentai už ilgalaikę paskolą (morgičiai)	6,330.00	6.822,35	
Pelnas už visus metus iš nuosavybių skyriaus (grynas vienų metų pelnas)		$4.616,64	

Pastaba: (1) Į remontų poziciją įeina $1.110,20 už 7 naujus šaldytuvus į butus ir $200,00 atsarginis motoras prie pastatų apšildymo įrengimų.

Hamiltono Lietuvių Namų Akcinės Bendrovės Valdyba.
Hamiltonas, 1959 m. gegužės 27 d.

Vyriškų ir moteriškų rūbų siuvėjas
K. ARDAVIČIUS
High Park rajone
2102 DUNDAS ST. W. Tel. LE. 3-2220
(tarp Howard Pk. ir Roncesvalles)

DĖMESIO VISIEMS KLIJENTAMS DĖMESIO!
WESTERN TEXTILES
PERSIKĖLĖ iš 766 Dundas St. W. į naujas, gražiai atremontuotas patalpas 876 B DUNDAS ST. W. Telefonas EM. 3-0984.
Dabar turime didelį pasirinkimą vilnonių angliškų medžiagų kostiumams, paltams ir visokių kitų siuntiniams į tėvynę ŽEMIAUSIOMIS KAINOMIS.

Taisau RADIO ir TELEVIZIJOS aparatus
Darbą ir dalis garantuoju 90 dienų.
A. STANČIKAS **Tel. LE. 1-5982**

Paieškojimai

Bielskus Andrius, *s. Juozo, į Kanadą išvykęs prieš I-jį Pasaul. Karą, ieškomas giminių. Ligi 1940 metų giminės susirašinėjo šiuo adresu: 2292 Chemin St. Michel, Montreal, Canada. Šeima trijų asmenų. Dukters vardas Julija. Ieško brolis Bielskus ir jo duktė Marija Bielskiūtė-Druliené, gyveną Lietuvoje — Kaunas, Kalvarijos gt. 50. Žiną apie juos prašomi atsiliepti adresu: Senkus, 52 W. Poster St., Waterbury 8, Conn., USA.

Umbraso Vlado ir Elenos Umbrasaitės-Šopienės, gimusių Lušės mieste, Mažeikių apskrityje, ieško Račinskaitė-Kochanskienė-Vasarienė, gyvenanti Kaune. Atsiliepti ar žiną apie juos pranešti: Vita Lapaitienė, 278 Ellis Ave., Toronto 3, Ont., Canada.

. . ŠYPSENOS . .

Liūdesys

Laidojant labai turtingą prekybininką, vienas žydas labai verkė. Ten pat buvęs kitas vyras jo paklausė:

— Ar ponas esat velionio giminė?

— Ne.

— Tai kodėl verkiate, jei ne giminė?

— Todėl ir verkiu, kad nesu giminė.

Geras ristikas

Ristikas su užsidegimu pasakoja apie savo imtynes su garsiu čempijonu:

— Ir taip visą laiką: tai jis ant manęs, tai aš po juo, tai jis viršuj, tai aš po juo...

Įtarimas

Žinomas šokių muzikos komponistas W. Kollo turėjo dukterį Margaritą, kuriai jis juokaudamas prižadėjo po pusę dolerio, jei ji mokykloje gaus dvejukę, ir po visą dolerį, jei parsineš vienetuką. Netrukus Margarita iš mokyklos pradėjo parnešti vienus vienetukus. Kollo susirūpinęs pašaukė žmoną ir sako:

— Aš manau, kad ji susitarė su mokytoja iš pusės...

Galvosūkis dėl gentystės

Antanuko vyresnioji sesuo buvo ištekėjusi ir laukė kūdikio. Prieš gimdant namuose nieko kito nekalbėta, kaip tik apie būsimąjį šeimos narį, ir niekas neabejojo, kad bus berniukas. Visi Antanukui primindavo:

— Na, Antanuk, greitai tu jau būsi dėdė...

Dienai atėjus ir šeimai padaugėjus, Antanukas išgirdo, kad gimė ne berniukas, o mergaitė. Atėjęs motinos jis klausia:

— Tai kas dabar aš būsiu — dėdė ar teta?

Ji ne smagumų ieško

— Aš tikiu, kad jūs šį vakarą pašoksite su manimi, — sako vaikinas.

— Kodėl ne? Nemanykite, kad aš atėjau čia tik smagumų ieškodama.

Reikėjo pasiruošti

— Na, ir apvylei tu mane, Petriuk, — barasi tėvas, — žadėjau tau nupirkti dviratį, jei pereisi į trečią klasę, o tu likai antriems metams. Ką gi tu veikei paskutiniu metu?...

— Mokiausi važiuoti dviračiu.

Nauja Lietuviška Valykla
Lenard's Cleaners
985 College St. Tel. LE. 1-5166
Darbas atliekamas vietoje su moderniškomis mašinomis.
PRIIMAME IR PRISTATOME Į NAMUS.
Darbo valandos: 8 val. ryto — 7 val. vak.
šeštadieniais — 8 val. ryto — 6 val. vak.
Savininkas L. LEVECKIS

JAU PATS LAIKAS PARUOŠTI MAŠINAS TOLIMIEMS VASAROS IŠVAŽIAVIMAMS! Nedelsdami užsukite į:
WALLY'S GARAGE
5 ROBERT STREET, TORONTO
/prie Spadina-College/
Sav. VL. TARVYDAS
Sąžiningai atliks visus mašinos pataisymo darbus.
Naujų stabdžių įdėjimas tik $18.00
Garantuotas darbas. Lietuviams pigiau negu kitur.
TEL. NAMUOSE: LE. 2-4058. TEL. DARBE: WA. 1-9541

VEDYBOS
Jei norite vesti, rašykite /vokiečių ar lenkų k./, telefonuokite ar atvykite asmeniškai į
VEDYBŲ BIURĄ "WALDI"
859 COLLEGE ST., Toronto, Ont.
Telefonas LE. 2-5461.
Informacijos kasdien nuo 6-9 val. v
Atsakymams raštu prideti $1. Moterims iki 35 m. amž., tarpininkavimas VELTUI.

Elektros - Electronic Technikas
ANTANAS ČEPONIS
Visi elektros įrengimai ir pataisymai atliekami greitai ir garantuotai.
Tel. LE. 3-1080
44 Gwynne Ave., Toronto

Piano ir Grand-Piano specialistas
A. BRIČKUS
Atlieku visus pianinų remonto darbus. Perku ir parduodu naudotus pianinus. RO. 9-5866.

LIETUVIS STOGADENGYS
Dengia naujus ir taiso visų rūšių stogus, taip pat deda skardines rinas.
Abest Roofing & Tinsmithing Company
144 First Ave., Toronto 8.
Tel. HO. 6-8252.
C. SWANKAS

PADAROMI
minkšti baldai
pagal užsakymus ir aptraukiami seni labai pigia kaina.
Darbas garantuotas.
Telefonas WA. 2-7981

Kas keliatės į kitą butą ir norite pigia kaina pervežti savo baldus, kreipkitės telefonu
LE. 3-1435
BR. STONČIUS

VALAU FOTELIUS
ir įvairius kilimus,
taip pat išimu rašalo dėmes. Sutaisau išrusius galus ir prodegintus kilimus.
Skambinti LE. 3-4912
P. KARALIŪNAS

Visi elektros darbai atliekami greitai ir prieinamomis kainomis.
VICTOR ELECTRIC CONTRACTING CO.
V. JUSKEVIČIUS,
Licenced master electrician.
Telef. HI. 7-1601
Toronto

George BEN, B.A.
ADVOKATAS-NOTARAS
praneša, kad
persikėlė
į naujas patalpas
1134 DUNDAS ST. W.
Toronto 3, Ont.
Telefonas LE. 4-8431

Dr. E. Zubrienė
Dantų gydytoja
1577 BLOOR ST. WEST
(prie Dundas)
Telefonas LE. 2-4108
Priėmimo valandos:
nuo 9-12 ir 3-8 val. v.
Šeštadieniais pagal susitarimą

W. A. LENCKI,
B.A., L.L.B.
TEISININKAS — ADVOKATAS - NOTARAS
100 ADELAIDE ST. W.
Room 107
Telefonas EM. 6-4182
Toronto

Lietuvio advokato įstaiga
Victor D. ALKSNIS
ADVOKATAS - NOTARAS
62 RICHMOND ST. WEST
/kampas Bay & Richmond/
Room 901
Telefonas EM. 2-2585

LIETUVIO ADVOKATO ĮSTAIGA
NEIMAN, BISSETT & SEGUIN
Advokatai — Notarai
35 HAYDEN ST., Toronto,
(arti Bloor ir Yong gatvių)
Telef. įstaigos: WA. 4-9501. Telef. namų: BE. 3-0978

A. P. GARAŽAS
1539 DUNDAS ST. W.
/prie Dufferin/
Visų rūšių mechaninis automobilių remontas. Spec. Fordomatic - Hydromatic transmisijos.
Sav. ANTANAS PAŠKEVIČIUS
Telefonas LE. 5-9130

Dr. V. Sadauskienė
DANTŲ GYDYTOJA
129 GRENADIER RD.
(2-ras namas nuo Roncesvalles), Toronto.
Telefonas LE. 1-4250
Priėmimo valandos: nuo 9-12 ir 3-8 val. vak. (pagal susitarimą).

Kabinetas: LE. 4-4451
Dr. P. MORKIS
DANTŲ GYDYTOJAS
Vakarais ir šeštadieniais pagal susitarimą.
1082 BLOOR W., Toronto 4.
(į rytus nuo Dufferin St.)

Dr. N. Novošickis
DANTŲ GYDYTOJAS
459 BLOOR ST. W., Toronto, Ont.
(Starkman vaistin. namuose)
Darbo valandos susitarus telefonu.
TEL. WA. 3-2003

OKULISTĖS
Br. Bukowska-BEJNAR, R.O.
Wiktoria BUKOWSKA, R.O.
274 RONCESVALLES AVE.
(prie Geoffrey St.)
TEL. LE. 2-5493
Darbo valandos: kasdien 10 v. ryto iki 9 val. vak.; šeštadieniais nuo 10 val. ryto iki 6 v.v.

Akių specialistas L. LUNSKY, R.O.

Pritaiko akinius visiems akių defektams. Ištiria akių nervus, kurie dažnai sukelia galvos skaudėjimą ir nervingumą. Kalba slavų kalbomis.
470 COLLEGE ST., Toronto
Telef. WA. 1-3924

Įstaiga veikia
168 val. savaitėje
DRAUDIMAS
RO. 9-4612
GENERAL INSURANCE
Turto draudimas (namai, auto ir pan.) visoj Ontario provincijoj.
AL DUDA

TORONTO, Ont.

Šv. Jono Kr. parapijos žinios

— Didžioji metinė parapijos vaikučių šventė — Pirmosios išpažinties ir šv. Komunijos iškilmės — įvyks šį sekmadienį, birželio 7 d., laike 9.30 val. pamaldų. Vaikučiai į iškilmes renkasi 9 val. ryto į parapijos salę iš kur organizuotai vyks pamaldoms į bažnyčią. Po iškilmių bažnyčioje parapijos salėje įvyks priėmusiųjų Pirmą šv. Komuniją vaikų bendri pusryčiai su tėvais. Pusryčiuose taip pat dalyvauja altoriaus berniukai.

— Šį sekmadienį pirmąsias pamaldas laiko kun. dr. J. Gutauskas, kuris paruošė vaikus pirmajai išpažinčiai. Kitų pamaldų metu pamokslus sako kun. P. Ažubalis.

— Per porą metų intensyviai svarstytas lietuviškų kapinių klausimas eina prie konkrečių formų: praėjusį savaitgalį parapija užpirko liet. kapinėms gražią vietą Queen Elizabeth ir 10 kelio sankryžoje. Vieta kapinėms ideali: smėlynas, netoli nuo bažnyčios. Lietuviškų kapinių klausimas bus sprendžiamas plačia bendruomenine prasme, kviečiant jomis pasinaudoti ne vien Toronto visus lietuvius, bet taip pat visų lietuviškųjų kolonijų lietuvius, kurie amžinąja poilsio vieta pageidaus pasirinkti šias lietuviškas kapines, administruojamas šv. Jono Kr. parapijos.

—Pamaldos Springhurste pradedamos birželio 14 d., sekmadienį. Tuo pačiu laiku vykdomas ir naujųjų parapijos pastatų tvarkymas.

— Parapijos chorui rengiamas sezono užbaigimo pobūvis, į kurį įsijungia ir teatro mylėtojų būrelis "Sietynas". Bendras pobūvis įvyks birželio 12 d. penktadienio vakare parapijos salėje.

— Šį penktadienį, pirmąjį birželio mėnesį, švč. Jėzaus Širdies šventė: vakarinės pamaldos bus 7.30 val.

— Šią ir kitą savaitę vyksta kunigų rekolekcijos. Šią savaitę jose dalyvauja par. klebonas.

— Savaitgalį iš kunigų seminarijos vasaros atostogoms grįžo stud. Jonas Staškevičius, sekmingai kun. seminarijoje baigęs trečiuosius mokslo metus.

— Pakrikštyta: Jonas Audronius Besasparis ir Ona Lapinskaitė.

PAUL STANISZEWSKI

šiuose provinciniuose rinkimuose yra liberalų kandidatas High Park rinkiminėje apylinkėje.

Tai jaunas lenkų kilmės Toronto advokatas, gimęs 1925 m., vedęs taip pat lenkaitę ir turi tris dukras. Jis nuo pat jaunystės veiklus Toronto lenkų visuomeniniame gyvenime. Dar besimokydamas yra buvęs įvairių jaunimo organizacijų vadovybėse, net pirmininkas visos Kanados lenkų jaunimo organizacijos. Pastaruosius tris metus jis buvo Toronto mažumų tarybos vicepirmininkas, taigi susigyvenęs su visomis tautinėmis grupėmis.

Jis kalba lenkiškai, angliškai, prancūziškai, supranta kitas slavų kalbas ir taip pat ispaniškai. Liberalų partijoje pradėjo reikštis Parkdale apylinkėj jau prieš keletą metų.

Pastebėtina dar, kad Staniszewskis yra katalikas ir katalikiško nusistatymo vyras. Tarp kitko jis yra turėjęs nemažai reikalų su lietuviais ir lietuvių reikalus gerai pažįsta.

Padėka

Širdingai dėkoju žemiau paminėtiems asmenims, kurie sirgimo metu mane lankė šv. Juozapo ligoninėje:

Šv. Jono Kr. parapijos klebonui kun. P. Ažubaliui už daugkartinius lankymus, maldas, raminančius žodžius ir velykines dovanas,

Kun. B. Pacevičiui didelė padėka už dvasinį sustiprinimą ir lankymus,

Prisikėlimo parapijos klebonui tėvui Placidui už pareikštus linkėjimus ir tėvams Modestui ir Steponui už daugkartinius lankymus ir velykines dovanas,

Šv. Jono Kr. ir Prisikėlimo parapijų Moterų D-jos skyrių atstovėms už lankymus ir velykines dovanas,

Skaučių D-vės, Toronte, atstovėms skautėms: Vitai Žolpytei, Birutei Gataveckaitei, Margart. Saderaitei, Margart. Švedaitei, kurios aplankė pareikšdamos linkėjimus pasveikti ir įteikė spaudos,

Bičiuliams ir pažįstamiems tenka didelė padėka, kurie nesigailėdami poilsio po sunkaus darbo, rado laiko atsilankyti ligoninėn, mane stiprino ir reiškė viltį, kad greičiau pasveikčiau: H. M. Drevininkams, Pr. Tarvydams, V. Starkevičiams, Pekautienei, Buteikiams, Remeikiams, A. Bilitavičiams, M. Barškėčiams, J. Dūdėlai ir kitiems.

Negaliu likti nepaminėjęs ir savo namiškių, kurie su Žentu Algiu mane lankė, prižiūrėjo ir globojo.

Su pagarba

Stasys Klumbys.

Prisikėlimo parapijos žinios

— Visą birželio mėnesį, kuris paskirtas švč. Jėzaus Širdies garbinimui, Prisikėlimo bažnyčioj birželinės pamaldos bus po 8 val. Mišių. Sekmadieniais po sumos, penktadieniais — 7.30 v. vakarais. 8 val. Mišios visą mėnesį laikomos už Mišių novenoj pavestuosius tėvus.

— Šį pirmąjį birželio penktadienį 7.30 val. vak. Mišios ir iškilmingos birželinės pamaldos.

— Vaikučių pirmoji Komunija Prisikėlimo parapijoj yra birželio 7 d., šį sekmadienį, per 9.30 val. Mišias. Šį šeštadienį 3.30 v. popiet visi vaikučiai renkasi bažnyčion paskutinei repeticijai ir išpažinčiai. Sekmadienį 9 val. visi vaikučiai turi būti suvesti salėn ir atiduoti seselių globai. Tėvų susirinkime nustatytos uniformos būtinos. Bažnyčioj vaikučiams rezervuoti suolai, o po jų tvarkdariai nurodys tėveliams ir artimiesiems suoluose vietas. Po Mišių kavinėj vaikučiams paveikslėlių įteikimas ir motinų komiteto paruoštos vaišės vaikučiams ir jų tėveliams.

— Sutvirtinimo sakramentui besiruošiantiems pamokos antradieniais ir ketvirtadieniais 7.15 v. v. Sutvirtinimą teiks J.E. vyskupas V. Brizgys birželio 21 d. Suaugusieji, šio sakramento dar nepriėmę, prašomi registruotis klebonijoje. Jie buse atskirai painstruktuoti. Sutvirtinimo kūmai turi būti katalikai ir atitinkamos lyties — mergaitėms moterys, berniukams vyrai.

— Prisikėlimo par. Vyrų D-jos susirinkimas įvyko gegužės 31 d. muzikos studijoje. Atsilankė nemažas būrys vyrų. Pirmininkaujant J. Simanavičiui, susirinkimas praėjo darniai ir darbingai. Po išsamių diskusijų, vienbalsiai priimtas statutas, nustatytas metinis nario mokestis $2, išrinkta dviems metams valdyba ir revizijos komisija. Valdyba pareigom pasiskirstė šitaip: pirm. Vl. Sonda, vicepirm. A. Dilkus, sekr. V. Birieta, iždin. J. Žadeikis ir narys Vac. Verikaitis. Rev. kom.: pirm. P. Regina, sekr. M. Bušinskas ir narys J. Kriščiūnas. Susirinkimas pageidavo iškilmingai minėti Draugijos šventę — Kristaus Karaliaus, suruošti vasarą Draugijos iškylą ir rudeniop vyrišką parengimą. Valdybai pavesta išdirbti smulkmenas. Kitas veikimo gaires išplanuos valdyba.

— Birželio 7 d. 3 val. p.p. bažnyčioje bus mėnesinė tretininkų konferencija ir susirinkimas. Laukiama atsilankant naujų narių, kurie norėtų Asyziečio dvasioje siekti krikščioniškos tobulybės.

— Nuoširdžiai dėkojame parapijos komitetui ir KLK Moterų D-jos Prisikėlimo par. skyriaus moterims už šeštadienį suruoštą "viščiukų balių" jaunimo stovyklavietės statybai paremti. Nors karštoka diena pasitaikė, bet atsilankė nemažas dalyvių skaičius ir išeita su vidutiniu pelnu. Ačiū visiems.

— Dėl Pirmosios Komunijos birželio 7 d. Prisikėlimo par. tebus Mišios šiomis valandomis: 8, 9.30 ir 11.

— Prisikėlimo bažnyčioj geg. 30 d. pakrikštyti: Gina Mackevičiūtė, Silvija Manuelė Šmitaitė ir Rolandas Herbertas Bruno Šmitas.

— Metines rekolekcijas atlieka Kennebunkporto vienuolyne kleb. t. Placidas ir t. Steponas. Torontan grįš kitos savaitės gale. Juos pavaduoja likę tėvai.

Organizacijų dėmesiui

Kaip jau žinoma rugsėjo 5-6 d. Hamiltone ruošiama VI Kanados Lietuvių Diena. Ta proga, kaip paprastai, bus išleistas specialus leidinys — metraštis. KLB Toronto apylinkės valdyboje yra gautas iš Lietuvių Dienos ruošėjų terminuotas prašymas atsiųsti tam leidiniui medžiagos iš Toronto kolonijos gyvenimo. Patį kolonijos gyvenimo aprašymą paruošti apsiėmė bendruomenės apylinkės valdyba, tačiau reikėtų kolonijos gyvenimą pailiustruoti ir nuotraukomis. Todėl prašome organizacijas, kurios turėtų reikšmingesnių įvykių ar šiaip nuotraukų iš Toronto lietuvių veiklos, atsiųsti jas iki birželio 8 d. apylinkės valdybai į Liet. Namus arba jos pirm. L. Tamošauskui, 236 Dovercourt Rd., Toronto 3, tel. LE. 1-4469.

Apylinkės valdyba.

KLB Kr. Tarybos rinkimai

Prnešame, kad rinkimai į KL B-nės Krašto Tarybą vyks šį sekmadienį, birželio 7 d., abiejose parapijose nuo 9 val. ryto iki 1 val. p.p. ir nuo 1 val. p.p. iki 9 val. vak. T. Lietuvių Namuose.

Toronto apyl. rink. k-ja.

MOKSLO METŲ UŽBAIGIMAS

Toronto Maironio vardo lietuvių mokyklos mokslo metų užbaigimo aktas įvyks šį sekmadienį, birželio 7 d., Prisikėlimo parapijos salėje 4 val. p.p.

Akto metu bus įteikiami pažymėjimai baigusiems 8 skyrius mokiniams. Be to, skyrių mokytojai įteiks perkėlimo į augštesnius skyrius pažymėjimus.

Prašome visus mokinių tėvelius atsivesti ir jaunuosius broliukus bei sesutes. Mokyklos Tėvų komitetas pavaišins ir juos kartu su visais mokiniais.

Tėvų komitetas prašo priminti, kad šį šeštadienį yra paskutinė galimybė apsimokėti už mokslą tiems, kurie ligi šiol dar nesuspėjo **Tėvų komitetas.**

Šv. Jono Kr. Pašalpinės D-jos susirinkimas

įvyksta šį ketvirtadienį, birželio 4d., 8 v.v. virš "Tėviškės Žiburių" parapijos patalpose. Maloniai kviečiama galimai daugiau narių dalyvauti susirinkime, kuriame bus paliesti ir lietuviškųjų kapinių reikalai.

Toronto skautų-čių stovykla

Šatrijos ir Rambyno tuntai šiais metais stovyklaus nuo liepos 25 d. iki rugpiūčio 3 d. La Salette, Ont., A. ir E. Augustinavičių ūky, apie 90 mylių nuo Toronto. Toje vietoje jau stovyklauta. Vieta graži ir patogi stovyklai — gražus ir sausas pušinėlis vilioja skautą pabūti gamtoje. Netoli gražus miškas žaidimams. Į stovyklą kviečiami visi skautai-ės nuo 7 m. amž. Stovyklos mokestis: už 10 dienų $15 arba vienam asmeniui $1.50 dienai, dviems asmenims iš tos pačios šeimos $25, trims — $30. Stovyklaujantieji savaitgaliais moka $2 dienai. Norintieji vykti stovyklon registruojasi pas savo vienetų vadovus, pas D. Keršienę — tel. LE. 6-2781 arba pas J. Karasiejų — tel. LE. 3-8733. Registruodamiesi įmoka $2, kurie bus įskaityti į bendrą stovyklos mokestį. Registracija vykdoma iki liepos 5 d. **Tuntininkai.**

Mokyt. Antanas Rinkūnas

kanadiečių mokytojų seminarijoje sekmingai baigė vienerių metų kursą, įgydamas pradžios mokytojo cenzą, ir nuo gegužės vidurio pradėjo mokytojauti šv. Tomo Akvyniečio katalikų mokykloje Toronte. Mokyt. A. Rinkūnas lietuvių visuomenei žinomas kaip energingas visuomeninkas ir pedagogas, parašęs keletą lietuviškų vadovėlių.

VISI Į TALKĄ

Lietuvių Vaikų Namų statybos vajus Toronte jau pradėtas. Juo norima sutelkti galimai daugiau lėšų reikalingų šių namų atsiradimui. Minimi namai nesiribos vien tik vaikų darželiu, bet priglaus ir mūsų mokyklinio amžiaus vaikus ne tik žiemą, bet ir vasaros metu. Sklypas jau yra nupirktas. Jis randasi prie pat Dufferin parko. Mums belieka dabar tik pastatyti Lietuvių Vaikų Namus. Todėl, kai pas mus 3-4 savaičių laikotarpy pabels aukų rinkėjas ar rinkėja, tai neišleiskime tuščiomis, ar iš nepatogumo įspaudę doleri, bet visu lietuviškos širdies dosnumu paremkime šią naują kylančią įstaigą, kuri tarnaus mūsų vaikams. Kas negalėdamas prie šio vajaus prisidėti auka gali prisidėti darbu. Šiems namams vadovauja Nekalto Prasidėjimo Švč. Marijos seserys. Tad padėkime ir kartu savo aukomis statykime Toronto Lietuvių Vaikų Namus.

Rėmėja.

"Tėvynės prisiminimai" praneša

Toronto radijo stotis CKFH, iš kurios transliuojama lietuviška radijo programa "Tėvynės prisiminimai", birželio mėn. pradžioj sustiprinama 20 kartų — šiuo laiku yra 250 vatų stiprumo, o bus 5000 vatų. Banga irgi pasikeis. Dabar yra 1400, o bus 1430. Stotis bus viena iš stipriausiųjų ir bus girdima beveik visoj Ontario provincijoj ir artimesnėse Amerikos vietovėse. Diena, nuo kurios bus stotis sustiprinta ir banga pakeista, bus paskelbta Toronto dienraščiuose.

Šį šeštadienį, birželio 6 d., "Tėvynės prisiminimų" programoje bus speciali valandėlė jaunimui šeštadieninės Maironio vardo mokyklos užbaigimo proga.

PLB pirm. J. Matulionis kalbės išvakarėse rinkimų į KLB Krašto Tarybą.

Religinėj programoj "Krikščionis pasaulyje" kalbės kun. P. Ažubalis.

Programa šeštadeiniais nuo 5-6 val. vak. banga 1400.

J. R. Simanavičius, Radijo vedėjas.

Persitvarkė apylinkės valdyba

KLB Toronto apylinkės valdybos posėdyje gegužės 30 d., iš apylinkės pirmininko pareigų atsistatydino Juozas Senkus. Naujuoju pirmininku valdyba išsirinko Liudą Tamošauską, kuris valdyboje ėjo Kultūros Fondo įgaliotinio pareigas. Kadangi J. Senkus pasitraukė ir iš valdybos, į valdybą yra pakviestas kandidatas Jonas Karka.

Emilija ir Silvestras Čepai

gegužės 25 d. sulaukė šeimos padidėjimo, trečio sūnelio — Algiukui ir Linukui broliuko.

Mielus "TŽ" bičiulis nuoširdžiai sveikiname.

LINOTIPO VAJAUS REIKALU

Torontiečiai "Tėviškės Žiburių" bičiuliai, kurie galėtų prisidėti prie linotipo vajaus kiek paaukodami arba nupirkdami "Žiburių" b-vės šėrų, gali tai padaryti ir sekmadieniais po 10 ir 11 val. pamaldų abiejų kat. parapijų spaudos kioskuose.

Po 11 val. pamaldų galima tai atlikti ir "TŽ" administracijoje.

Aušros jaunučių stovykla

t.t. pranciškonų stovyklavietėje, New Wasagoje, įvyks rugpiūčio 1-16 d. Vaikučiai priimami nuo 7 iki 14 metų amžiaus. Mokestis dviems savaitėms vienam vaikui $30, dviems tos pačios šeimos vaikams — $50, trims ir daugiau —$65. Nepajėgūs užsimokėti bus atleisti dalinai ar visai. Registruotis Prisikėlimo klebonijoje asmeniškai ar telef.: LE. 3-0621.

Praėjusią savaitę stovyklavietėje dirbo: P. Regina, B. Putna, V. Bendorius, J. Baltaduonis, V. Balsevičius, A. Čeponis, A. Dauka, P. Grigas, V. Gvalda, R. Juozaitis, J. Jacikas, A. Klimas, L. Kriščiūnas, R. Juknevičius, S. Narbutas.

Šią savaitę tikimasi paruošti salės-pastogės stogą ir apkalti miegamųjų stogus.

Turi atliekamų lovų, staliukų ir kėdžių prašomi paaukoti stovyklavietei. Ačiū.

Kurie dar negrąžino $5.000 loterijos knygučių, prašomi tai padaryti iki šio sekmadienio. Kadilakų loterijos knygučių šaknelės turi būti grąžintos iki birželio 20 d. Visiems platintojams nuoširdus ačiū. Platintojų pavardės bus paskelbtos po birželio 20 d., gavus visas knygutes.

Ukrainiečių meno paroda atidaryta "Apšvietos namuose", 140 Bathurst St., gegužės 27 d. Ji tęsis iki birželio 7 d.

KAS VAŽIUOJA į Čikagą šį savaitgalį — birželio 5 d. vakare ir galėtų paimti 2 asmenis, prašome skambinti Ežinienei tel. LE. 6-8841.

Išnuomojamas VASARNAMIS visas arba atskirais kambariais Springhurst vasarvietėje, lietuvių rajone. Šiltas-šaltas vanduo ir kiti patogumai. Tel. RO. 6-5738.

Išnuomojamas kambarys II augšte su baldais ir maistu. Bloor-Symington rajone. LE. 2-6922.

Išnuomojamas kambarys merginai. Tel. RO. 6-0445.

Išnuomojami 3 kambariai ir virtuvė, be baldų, yra gazo plyta, garažas. Telef. LE. 5-4748.

Išnuomojami 2 kambariai ir virtuvė II augšte, be baldų, yra garažas. Suaugusiems arba su 1 vaiku. Tel. LE. 6-5489.

Išnuomojamas frontinis kambarys II-me augšte su baldais. 30 Constance St. Tel. LE. 2-4074.

PARDUODAMAS SKLYPAS Springhurst vasarvietėje. Skambinti LE. 5-4237.

PARDUODAMI DU SKLYPAI Springhurst vasarvietėje Queensdale Ave., 50 iš 150 dydžio. Tel. LE. 4-5358.

Išnuomojamas frontinis kambarys vienam asmeniui su maistu ar be maisto, Sunnyside rajone. Tel. LE. 6-7424.

PARDUODAMAS javų ir gyvulių ūkis 100 akrų su gyvu ir negyvu inventoriumi arba atskirai tik žemė, 75 mylios nuo Toronto.

Mr. VAIVIL, RR 4, Dunnville, Ont.

Dėl smulkesnių informacijų skambinti tel. LE. 4-0176, Toronto.

MILNES FUEL OIL CO.
atstovas
VYTAUTAS AUŠROTAS
sudaro alyvos sutartis, priima užsakymus alyvos krosnims įstatyti ir visų rūšių anglių pristatymui.
Skambinkite: LE. 5-0527

BALTIC MOVERS
Baldų pervežimas Toronte ir tolimomis distancijomis. Visos vežamas turtas apdraustas. Važiuojam kas savaitę į Montrealį, Londoną, Windsorą, Hamiltoną, North Bay, Sudbury ir kitur.
30 DEWSON ST. TEL. LE.4-1403
TORONTO

PADĖKA

Mieloms ponioms: Balčiūnienei, A. Bigauskienei, L. Bigauskienei, Dubickienei, Girdauskienei, Grigaitienei, Liuimienei, Matulionienei, Matukynienei, Paškovičienei, Sekonienei, O. Senkuvienei, Smailienei, Staliloraitienei, G. Stauskienei, Šakalinienei — suruošusioms man priešvestuvinį pobūvį ir visoms jame dalyvavusioms, bei įteiktas taip gražias dovanas, nuoširdžiai dėkoju.

Danutė Mitalaitė.

PADĖKA

Neseniai Toronte įsikūrusiam chirurgui dr. JULIUI KELERTUI, už padarytą operaciją ir rūpestingą priežiūrą, lieka dėkingi ir linki sėkmės

L. M. Gvildžiai.

T. šaulių Vl. Putvio kuopa ruošia birželio 7 d., 3 val. p.p. iškylą-susirinkimą prie Musselman Lake - Ceder Beach, pp. Puserų vasarvietėje. Šauliai dalyvauja su šeimomis. Važiuojama 401 keliu rytų kryptimi iki Wood bine Ave. Nuo čia 8 keliu šiaurėn iki trečių šviesų, pasukti dešinėn į 15 kelią ir važiuoti iki 48 kelio. Pervažiavus 48 kelią važiuoti iki 9 conc. Čia sukti dešinėn ir privažiavus ežerą vėl sukti dešinėn. Ant kaikurių pasisukimų ir susirinkimo vietoje bus iškabintos žalios spalvos vėliavėlės. Smulkesnių informacijų skambinti kuopos pirmininkui—RO. 6-1563. **Kuopos v-ba.**

Socialdemokratų susirinkimas

Šį sekmadienį, birželio 7 d., 2 val. p.p. Lietuvių Namuose kviečiamas Kanados Lietuvių Socialdemokratų Sąjungos Toronto skyriaus narių susirinkimas. Nariai, skyriaus rėmėjai ir tie, kurie norėtų į lietuvių socialdemokratų organizaciją įstoti nariais, jeigu jų nepasieks asmeninis ar telefoninis pakvietimas, prašomi pasinaudoti šiuo pakvietimu. Kito susirinkimo nebus iki po vasaros atostogų. **Skyr. sekr.**

Yra laiškas iš Lietuvos, adresuotas J. Dambrauskaitei, Close Ave. (nėra namo numerio), Toronto, Ont. Atsiimti "TŽ" adm.

Dr. Pr. Ancevičius pereitą trečiadienį The Globe and Mail dienrašty išspausdino ilgą straipsnį, komentuojantį Sovietų Sąjungos pastarojo visuotinio surašymo gyventojų duomenis ir vertinantį pereitojo karo Sovietų Sąjungos žmonių nuostolius.

A. † A. JURGIUI PIKTŠILINGIUI

nežinomom aplinkybėm staiga Lietuvoje mirus,

jo brolį Justiną ir Jadvygą Piktšilingius liūdesio valandoje giliai užjaučiame

F. M. Noreikai.

STATAU MŪRINIUS GARAŽUS,
priestatus IR ATLIEKU KITUS MŪRO DARBUS.
S. ANDRIEKUS. Skambinti tel. RO. 6-5420.

V. KUZMA HAULAGE
DABAR LAIKAS PAGERINTI JŪSŲ DARŽĄ IR ŽOLĘ.
Pristatau juodą žemę, plytoms smėlį, lime stone gravelį privažiavimams. Atlieku žemių išvežimą.
Tel. LE. 4-7838 173 Westminster Ave.

Naujas telefonas
RO. 6-0811
arba RO. 6-0832
Pranas Barauskas Draudimų Agentūra
49 Cameo Cres., Toronto 9

MONTREAL, Que.

Šį penktadienį dieviškosios Kristaus Širdies šventė. AV bažnyčioje iškilmingos šv. Mišios ir palaiminimas švč. Sakramentu 8 val. vak.

Visą birželio mėnesį birželinės pamaldos AV bažnyčioje vyks kasdien rytais po 8 val. šv.Mišių.

Jo Eksc. vysk. Brizgys AV parapijoje suteiks mūsų vaikučiams Sutvirtinimo sakramentą šį šeštadienį, 6 val. vak. Iškilmėse dalyvaus ir daug lietuvių kunigų. Tą patį vakarą, po liturginių apeigų, 7 val. AV salėje įvyks Jo Ekscelencijos pagerbimo banketas. Dalyvauti kviečiami visi.

M. liet. šeštadieninės mokyklos baigia mokslo metus šį sekmadienį, birželio 7 d.

Lietuvių mokyklų Kanadoje 10-čiui paminėti, mokslo metų užbaigimas ruošiamas nepaprastai iškilmingai, dalyvaujant J. E. vysk. Brizgiui. Tą pačią dieną po pietų ruošiama didelė mokinių sporto šventė neokanadiečių stovyklos "Camille Casavant" aikštėje. Važiuoti Toronto keliu — už Dorion miestelio 4 mylios. Prie kelio nuo Dorion bus rodyklės.

Neturintiems savo susisiekimo priemonių, bus paruošti autobusai: Rosemonte prie mokyklos ir prie AV bažnyčios. Norintieji važiuoti autobusais, prašomi pranešti iš anksto p. Niedvarui tel. DU. 9-3916.

Šventės dienotvarkė:

11 val. iškilmingos pamaldos sporto aikštėje, 12 val. mokyklų metų užbaigimo aktas ir pažymėjimų įteikimas. Pertrauka, kurios metu vaikams bus duodami veltui užkandžiai. 3 val. p.p. sporto šventės atidarymas — 1. mokinių paradas, 2. berniukų ir mergaičių pratimai.

Po sporto, geram orkestrui grojant, bendra gegužinė. Jos metu veiks turtingas bufetas.

Mokytojai ir vaikai ruošiasi šiai šventei veik visi metai. Tikime sulaukti svečių iš toli ir arti. Kas turi mašinas, prašomi padėti tiems, kurie jų neturi. Ypatingai kviečiamas jaunimas prie gražios muzikos gryname ore gražiai laiką praleisti.

Iki pasimatymo mūsų didžioje šventėje. **Rengėjai.**

Paminklinės lentos žuvusiems už Lietuvos laisvę iškabinimas susitrukdė dėl numatomo Aušros Vartų bažnyčioje vidaus remonto. Apie vidurį birželio šis klausimas galutinai paaiškės, o jeigu staigiai atsirastų naujos kliūtys, vietos lietuviškoji visuomenė bus apie tai tiksliai ir išsamiai laiku painformuota.

LKKūr.-Savan. Sąjungos M. skyriaus valdyba.

Svarbus pranešimas

DLK Vytauto nepriklausomo klubo valdyba skelbia Montrealio lietuvių žiniai:

1. Š.m. birželio 4 d., ketvirtadienį, 8 val. vak., šaukiamas klubo pašalpinės draugijos eilinis susirinkimas.

2. Tą dieną, nurodytu laiku, dar neatsiėmusiems, bus išmokėti dividendai už 1958 metus.

3. Bus parduodami klubo šėrai.

4. Išmokamos neatsiėmusiems sirgimo pašalpos.

5. Priimami nauji nariai ir

6 Susitiksime vieni su kitais, nors trumpai, pasidalinsime mintimis, pasimatysime.

Nuoširdžiai visi Montrealio lietuviai šį vakarą yra kviečiami susirinkime dalyvauti. Kviečiami nariai, kurių pareiga yra susirinkimus lankyti, bet mielai yra kviečiami ir laukiami svečiai ir norintieji kluban stoti nariais. Iki pasimatymo birželio 4 d., 8 v.v., klubo patalpose.

Klubo valdyba.

Augšt. lituanistikos kursų IV laidą šiemet baigė 17 kursantų.

Baršauskas Narvydas, Baršauskas Sigitas, Bartešaitė Dalia, Jungmeisterytė Nijolė, Keturka Antanas, Kličius Raimundas, Knystautas Emilijus, Laimikis Rimantas, Masevičiūtė Ašarėlė, Navikėnas Rimvydas, Peteraitytė Regina, Piešina Raimundas, Rudinskas Algis, Sibitytė Dalia, Šemagaitė Rūta ir Zubaitė Danutė. Ta proga šeštadienį, geg. 30 d., AV parapijos salėje įvyko iškilmingas aktas, kuriame dalyvavo apie 150 montrealiečių. Oficialiąją dalį pravedė kursų vedėjas dr. H. Nagys. Baigusiuosius sveikino tėvas J. Borevičius, SJ, Kult. Fondo įgaliotinė Rimkevičienė, seimelio prezid. pirm. Malaiška, "Lito" direktorius Jurkus, Tėvų k-to atstovas Knystautas ir kursų inspektorė Lukoševičienė. Meninėje dalyje pianinu skambino R. Navikėnas, Binkio kūrybą deklamavo N. Jungmeisterytė ir vėl pianinu skambino R. Piešina. Svečiai buvo pavaišinti užkandžiais. **J.P.**

Ruošiasi susituokti: Edm. Augūnas su Onute Salalyte, abu AV parapijos, Juozas Rutkowski su Elena Plioplyte ir Edvardas Vaicekauskas su Sofija Cwikla.

Praktikuojame taip vad. "Option". Tai yra imti objektus parduodavimui ir mokėti tam tikrą sumą pinigų, jei neparduotume per sutartą laiką.

P. Adamonis, District Estate Brokers, VI. 2-8501.

WINNIPEG, Man.

Šv. Kazimiero lietuvių bažnyčios šventinimas įvyks birželio 14 d. 11 val. Visus nuoširdžiai kviečiame dalyvauti. Atvykusieji iš vakaro bus aprūpinti nakvyne. Vykite tiesiog prie bažnyčios — 432 Elgin Ave.

Šv. Kazimiero lietuvių bažnyčios klebonas ir komitet.

TAUPYK, SKOLINKIS
savo kredito kooperatyve "LITAS"

Santaupos pilnai apdraustos. Paskolos lengvai ir greitai duodamos bet kokiam geram tikslui.

"LITAS" veikia sekmadieniais 11-1 val. p. p. Aušros Vartų parapijos salėje. Banko kambaryje.

Pirm. A. Norkeliūnas, RA. 7-3120. Ved. D. Jurkus, PO. 7-4280

AL GARBENS
REAL ESTATE
Kanados, Ontario ir Toronto Real Estate Boards narys
1611 Bloor St. W. - - Toronto, Ont.
TELEFONAI: LE. 6-2738, LE. 6-2664. Vakarais — HU. 9-1543

GLENWOOD - RUNNYMEDE. 9 kambariai per 2 augštus, vandeniu alyva apšildomas, 2 virtuvės, gražių plytų, atskiras pastatas, garažo galimybė. Visa kaina $24.500.

GLENCAIRN - BATHURST. 3.000 įmokėti. visa kaina $15.500, atskiras gražus namas, 10 metų senumo, didelis daržas, garažas, užbaigtas žaidimų kambarys, lengvi mokesčiai.

BLOOR - DUNDAS. 9 kambarių atskiras namas, 3 virtuvės, labai geram stovy, vandeniu alyva apšildomas, garažas. Visa kaina $23.500.

DURIE - ANNETTE. $3.000 įmokėti, 6 kambariai, pusiau atskiras plytų namas, 2 virtuvės. Vandeniu alyva šildomas, Didelis daržas, garažas.

REIKALINGI NAMAI PARDAVIMUI.