LIET. BIBLIOGR. TARYBOS DOVANA

TĖVIŠKĖS ŽIBURIAI

The Lights of Homeland
Lithuanian Weekly
Published by the Lithuanian R.C. Cultural Society of Canada
Authorized as Second Class Mail Post Office Department Ottawa

SAVAITRAŠTIS
Leidžia Kanados Lietuvių Katalikų Kultūros Draugija
941 Dundas St. W., Toronto

Nr. 25 (493) TORONTO, Ontario, 1959 m. birželio (June) mėn. 18 d. Kaina 10¢

Laisvės balsas nenutils

Yra nusikaltimų, kuriuos istorija amžius smerks ir kurių jokie išsisukinėjimai nei laikas niekados nepateisins. Tai nusikaltimai prieš tautų laisvę ir žmonių teises tvarkytis, kaip tinkami, tikėti ir skelbti savo idėjas, burtis, kurti, dirbti ir naudotis savo darbo vaisiais be suvaržymų ir nusavinimų. Tokiuos nusikaltimus yra padarę Kremliaus valdovai anomis baisiojo birželio dienomis. Savo nusikalstamą darbą jie tęsia toliau ir mindo pagrindinius tautų teisės dėsnius ir nuostatus. Negana to, Maskva grąsina laisvosioms tautoms atomo ir branduolinėmis bombomis, jei jos nesutiktų su Sovietų reikalavimais leisti jiems nekliudomai plėsti savo vergų imperiją.

Vykdydama šiuos visa griaunančius ir naikinančius darbus, Maskva turėtų atsiminti viena, kad, kaip rusų tauta neužmiršo tų laikų, kai totorių ordos mindė jų žemę, niekino ir žudė jų žmones, taip ir lietuvių tauta niekados nepamirš tų skriaudų, kančių, kraujo ir ašarų, kurias jai tenka lieti ir kentėti dėl sovietų vergijos. Nieko nepadės nervai, pyktis, nei grąsinimai. Nuskriaustoji lietuvių tauta reikalavo ir reikalaus savo teisių grąžinimo. Tai yra jos kovos šauksmas, kuris nenutils, kol bus atstatyta Lietuvos valstybinė nepriklausomybė. Šis šauksmas nėra nacionalistinių-buržuazinių atplaišų reakcija prieš pavergėją, kaip Maskvos tarnautojai okupuotoje Lietuvoje tą lietuvių tautos laisvės balsą norėtų vadinti. Ne. Tai yra vieningas visos tautos, ne kokių nesamų atplaišų pasiryžimas kovoti ir siekti nepriklausomybės. To siekimo nesulaikys jokie persekiojimai, priešo sukti mainų pasiūlymai ar klastingi tariamos taikos pažadai, "graždankos" nei pagaliau išprievartautų pareiškimų skelbimas. Subversyvūs okupanto tikslai yra gerai visiems žinomi. Pavergtųjų žmonių Maskva jais nesuvylios. Lietuvių tautos lasvės balsas nenutils niekados! Jis kaskart labiau reikalaus, kad sovietai pasitrauktų iš krašto, kad Lietuva galėtų pasinaudoti savo teise į neprikalusomą valstybinį gyvenimą ir kad Maskvos ištremtiems lietuvių vaikams būtų leista grįžti į savo tėvų žemę ir kurti joje savo tautos šviesią ateitį.

Dr. A. Trimakas
Vyriausio Lietuvos Išlaisvinimo Komiteto Pirmininkas.

A. a. ministeris V. Gylys

Birželio 14 d. 10.30 val. vak. staiga mirė įgaliotas Lietuvos ministeris gener. konsulas Kanadai Vytautas Jonas Gylys. Savaitgaliui buvo išvykęs į Springhurst vasarvietę, kur pasijuto negerai; grįžo į Torontą tą patį šeštadienio vakarą.

Sekmadienį dar ruošėsi eiti į birželio masinių deportacijų minėjimą Columbus salėje, bet jau nebepajėgė. Vakare apie 10 val. pasijuto labai blogai ir netrukus visiškai nusilpo. Iškviestas gyd. dr. J. Yčas rado padėtį kritišką ir tuojau pasiuntė ligonį šv. Juozapo ligoninėn. Deja, ministeris ją pasiekė jau miręs nuo širdies smūgio. Pastangos atgaivinti nebebuvo sėkmingos.

Apie ministerio mirtį telegrama buvo pranešta min. St. Lozoraičiui Romoje, telefonu — Lietuvos atstovui Vašingtone J. Kajeckui ir gen. kons. J. Budriui Niujorke. Taipgi pranešta Toronto konsularinio korpuso dekanui. Kanados vyriausybę apie tai painformavo, berods, J. Kajeckas.

Velionies V. Gylio kūnas pašarvotas Turner & Porter laidojimo įstaigoj — 436 Roncesvalles Ave. Laidotuvės trečiadienį 10 val. ryto iš šv. Jono Kr. bažnyčios Park Lawn kapinėse. Laidotuvėm tvarkyti sudarytas specialus komitetas: V. Meilus, kun. P. Ažubalis, prof. A. Zubrys, A. Kiršonis ir J. R. Simanavičius.

Į laidotuves atskrenda Lietuvos konsulas Čikagoje dr. P. Daužvardis. Generalinis konsulas J. Budrys atvykti negali, nes serga, o Lietuvos atstovas Vašingtone p. J. Kajeckas laidotuvių dieną turi dalyvauti svarbiose iškilmėse Amerikoje.

Velionis gimė 1886 m. sausio 26 Griškabūdyje. Vidurinį mokslą ėjo Marijampolėje ir Kaune, augštąjį — Petrapily, kur gavo teisių kandidato laipsnį. Teisininko darbą jis pradėjo caro laikais Petrapilyje vidaus reikalų ministerijoj juriskonsultų skyriuje, vėliau buvo perkeltas Suomijos generalgubernatūron. Atsikūrus nepriklausomai Lietuvai 1919 m. buvo paskirtas Lietuvos atstovu Suomijai, 1920 m. — Estijai, o 1921 m. — konsulu Karaliaučiuje. Iš čia toms pačioms pareigoms 1924 m. buvo perkeltas Kopenhagon, 1927 m. Rygon, o 1930 m. Londonan. Kai 1932 m. Lietuvoje ėmė aštrėti Klaipėdos padėtis, gubernatoriaus pareigoms buvo pakviestas jau patyręs diplomatas Vyt. Gylys, kuris toje vietoje išbuvo ligi 1934 m., kai vėl grįžo dipl. tarnybon kaip Lietuvos chargé d'affaires Belgijai. 1937 m. buvo paskirtas įgaliotu ministeriu ir nepaprastu pasiuntiniu Šveijai, o nuo 1938 m. jam buvo pavesta kartu atstovauti Lietuvą Danijoj ir Norvegijoj. Kai sovietams okupavus Lietuvą Švedija pripažino Lietuvos įjungimą Sov. Sąjungon de jure, nepriklausomos Lietuvos atstovavimas pasidarė neįmanomas, ir Vyt. Gylys 1949 m. persikėlė Kanadon. 1949 m. gruodžio 1 d. buvo paskirtas Lietuvos gen. konsulu ir tas pareigas ėjo iki mirties. Prieš jį Toronte tebuvo garbės konsulas Grant-Suttie, miręs 1949 m. gegužės 24 d.

Velionis be diplomatinės tarnybos dar reiškėsi visuomeninėj veikloj ir spaudoj. 1917-18 m. Suomijoj buvo lietuvių tremtinių d-jos pirmininkas, rašinėjo liet. laikraščiams iš politinės informacijos srities. Gyvendamas Kanadoje liet. laikraščiams teikdavo svetimų laikraščių iškarpų ir biuletenių Lietuvos reikalais. Būdamas Helsinky 1917 m. dėstė politinę ekonomiką liaudies universitete. Velionies tėvas Mykolas buvo pedagogas, suorganizavęs progimnaziją Širvintose ir eilę metų jai vadovavęs.

A.a. ministeris V. Gylys paliko liūdinčią žmoną p. Vandą Aleksandravičiūtę ir gyvą atminimą kaip sąžiningo Lietuvos valstybės pareigūno.

KAS NAUJO KANADOJE?

Rinkimus į Ontario prov. parmentą laimėjo ikišiol valdę konservatoriai. Iš 98 atstovų jie gavo 71, liberalai—22, CCF — 5. Konservatoriai po 16-kos metų valdymo galės tęsti valdymą, nors ir su mažesne dauguma. Per šiuos rinkimus jie neteko 13 atstovų, liberalai gavo 11 naujų, CCF — 2 nauju.

Praėjusiame parlamente buvo 84 konservatoriai, 11 liberalų ir 3 CCF.

* *

Ambasadoriu Švedijai paskirtas Toronto advokatas A. K. Graham, ikišiol buvęs Suomijos garbės konsulu ir konsulų Toronte vicedekanu. Į Suomijos garbės konsulus jis buvo pakvietas prieš 27 metus, kai sėkmingai buvo gynęs vieno suomių laivo bylą. Visą laiką jis domėjosi ir Švedija, kurioj lankėsi net keletą kartų. Ambasadoriaus pareigas Švedijoj jis perims birželio 21 d., o ligšiolinis ambasadorius J. Chapdelaine gaus kitą paskyrimą.

* *

Sov. Sąjungos augščiausiojo sovieto penki nariai, pakviesti ambasadoriaus A. Arutunian, birželio 11 d. atvyko Kanadon ir lankosi Otavoj, Montrealy, Toronte ir Niagara Falls. Jų tarpe yra Ivan Kabanov, buvęs užsienio prekybos min., ir Aleksandras Volkov, darbo ir algų komisijos pirmininkas. Pasiliks dvi savaites ir galbūt bandys įtikinti kanadiečius parlamentarus atsilankyti Sov. Sąjungoj.

* *

Kanados vėliavos klausimas vėl iškilo ryšium su karalienės vizitu. "Vancouver Sun" paskelbė tuo reikalu savo redaktoriaus H. Weir straipsnį, kuriame aštriai pasisakoma prieš Union Jack vėliavos vartojimą Kanadoj. Esą tai būtų Kanados karalienės įžeidimas. Union Jack vėliava esąs simbolis suvienytos karalijos, kurią sudaro: Anglija, Škotija, Š. Airija. Kanada su šia karalija neturinti nieko bendro nuo to laiko, kai nustojo buvusi kolonija Westminsterio 1931 m. statutu. Union Jack vėliava negalinti būti Kanados, kaip nepriklausomos valstybės, vėliava, lygiai kaip Romos ereliai negalį būti britų salų ženklu, kuris vyravo Anglijoj 400 metų. Laikraštis kaltina kolonizmu vadovaujančius politikus.

* *

2.000 kanadiečių moterų šią vasarą išvyks Vokietijon su savo vaikais ir vyrais kariais, kurie turės pakeisti 4-tąją pėstininkų brigadą Vestfalijoje, išbuvusią ten 3 metus. Leidžiama pasiimti daiktų iki 1.200 sv. Prieš trejus metus 4-sios brigados nariai atvyko Vokietijon su 30.000 lagaminų, o grįš jau su 50.000.

* *

Žemės palydovas, kurio pagaminime dalyvauja ir Kanados mokslininkai, bus iššautas erdvėn 1961 m. Pasak min. pirm. Diefenbaker, Kanada neturinti iššovimo bazių, tačiau tai nekliudo jos mokslininkams prisidėti prie JAV gaminamo žemės palydovo.

**

Kanados komunistų partija, pasak jos vado T. Buck, kuri oficialiai vadinasi Labor Progressive Party, grįšianti prie savojo vardo Communist Party, kaip buvo iki 1940 m., kai partija buvo paskelbta neteisėta, nes priešinosi krašto karinėms pastangoms. 1943 m. kom. partija vėl išėjo viešumon Labor Progressive Party vardu. Visuomenė bet gi nesileido apgaunama, ir kom. partija liko išmesta iš feder. ir provincinių parlamentarų. Fred Rose, atstovavęs Montrealio Cartier apylinkę feder. parlamente, buvo nuteistas kalėti 6 metams už šnipinėjimą ir išmestas iš parlamento narių 1946 m.

**

Presbiterininkų sektos suvažiavime iškilo priekaištas imigracijos ministerijai dėl padidėjusio katalikų ateivių skaičiaus. Esą praėjusiais metais Halifaxo uoste buvę išlaipinta 28.000 katalikų, 14.000 protestantų. Po žygių Otavoje betgi buvo įsitikinta, kad imigracijos ministerijoj nesiekiama atgabenti daugiau vienos kurios tikybos ateivių. Be to, vienas presbiterininkų pareiškė, kad katalikais vadinamų tarpe esą daug antiklerikalų, kurie nesą katalikai.

**

Dvikalbiškumas Kanadoj, pasak premjero Diefenbakerio, esąs pageidaujamas, bet neesminis valstybingumui ugdyti. Tai gražus kultūrinis bei pedagoginis idealas, praturtinąs piliečius dviem kalbom, tačiau nesąs būtinas Kanados valstybingumui. Antra vertus, Kanados valstybingumui sukurti nėra būtina visiems kalbėti ta pačia kalba, taip kaip nėra būtina priklausyti tai pačiai tikybinei grupei, politinei partijai ar rasei. Tai esą rodo Kanados praeitis, kai vienoj kofederacijoj sutilpo angliškos ir prancūziškos bendruomenės, padėdamos pagrindą krašto valstybingumui.

JAV SUMAŽINO PASKOLĄ LENKIJAI

Vašingtone buvo pasirašyta nauja 1959 m. prekybos sutartis su Lenkijos delegacija ir tai perpus mažesnės apimties. 1957 ir 1958 m. Lenkijai buvo duota $100 mil. paskola, šiemet gi tik $50 mil. Į tą sumą įeina JAV kviečių pertėkliaus pardavimas — už $44 mil. ir $6 mil. paskolos doleriais, kurių $2 mil. būsią sunaudoti polio serumui ir $4 mil. — žemės ūkio gaminių transportui. Paskola duota iš JAV prezidento specialaus fondo užsienio kraštams ir turi būti grąžinta doleriais su 4,5% palūkanomis. Skola už kviečius gali būti grąžinta zlotais. Šis paramos apkarpymas padarytas, matyt, ryšium su W. Gomulkos kalbomis, puolančiomis JAV.

Otava. — National Housing teikiamų paskolų procentai nebūsią pakeisti, pareiškė viešųjų darbų min. Green. Jos ir toliau bus teikiamos po 6%.

Mokslo premija L. Dambriūnui

"Aidų" žurnalo mokslo premijos komisija, susidedanti iš pirmininko dr. Pr. Skardžiaus, sekret. V. Trumpos, narių: dr. L. Andriekaus, OFM, dr. Vl. Viliamo ir dr. R. Zalubo, susirinkusi 1959 m. birželio 11 d. Vašingtone, svarstė pateiktus veikalus ir vienbalsiai nutarė $500 premiją skirti LEONARDUI DAMBRIŪNI už jo studiją "Lietuvių kalbos veiksmažodžių aspektai".

Komisija Leonardui Dambriūnui premiją paskyrė už tai, kad jis savo veikale pasirinko spręsti svarbią ir didžiai aktualią lietuvių kalbos mokslo problemą ir, problemą moksliškai spręsdamas, jis tiriamąją sritį gerokai išplečia ir daug ko naujo įneša, tuo būdu pataisydamas ir papildydamas ankstyvesnius užsienių mokslininkų tyrinėjimus. Komisija mano, kad šis premijuotas veikalas, būdamas stambus indėlis ne tik į lietuvių kalbos, bet ir į bendrąjį kalbų mokslą, pirmiausia turėtų būti išspausdintas lietuvių, o vėliau išverstas ir išleistas kuria svetima — anglų, prancūzų ar vokiečių kalba.

Savaitės įvykiai

Penktoji Ženevos konferencijos savaitė pasiekė kritišką tašką, verčiantį keturių didžiųjų užsienio r. ministerius arba susitarti, arba išsiskirstyti. Britanijos S. Lloyd ir Prancūzijos Couve de Murville grįžo savaitgaliui į savo sostines pasitarti su šefais, o amerikiečių ir sovietų ministeriai pasiliko Ženevoje. Vakariečiai atskleidė sovietams visus savo pasiūlymus ir minimalinius reikalavimus, nuo kurių negalį trauktis, būtent: pripažinimą okupacinių teisių Berlyne, laisvo priėjimo, sudarymo bendros rytiečių-vakariečių ir vokiečių komisijos spręsti špionažo bei propagandos reikalams. Taipgi vakariečiai sutiko nedidinti dabartinio karinių įgulų skaičiaus Berlyne. Sovietų A. Gromyko betgi tęsė savo reikalavimą baigti V. Berlyno okupaciją. Vakariečiai pareiškė nebematą prasmės tęsti derybų, jei A. Gromyko nepakeisiąs savo kartojamo reikalavimo. Pastarasis, užuot sušvelnėjęs, pateikė naują, beveik ultimatyvų, pasiūlymą pripažinti okupacines vakariečių teises V. Berlyne dar vieneriems metams, jei karinės įgulos bus sumažintos, propaganda ir špionažas sulaikyti, ir bus atsisakyta nuo atominių ginklų įvedimo V. Berlyne; sudaryti vokiečių-rytiečių-vakariečių komitetą paruošti Vokietijos suvienijimo planui ir taikos sutarčiai vienų metų laikotarpyje. Vakariečiai pareiškė negalį tokio pasiūlymo priimti. Čia tad kol kas derybos ir sustojo.

De Gaulle reikalauja

Besiderant Ženevoje su sovietais, vakariečių užsienio r. ministerių užnugary įvyko nelauktų ėjimų. Britų spaudoj pasklido žinios apie užs. r. min. Lloyd pakeitimą kitu ir, nežiūrint oficialaus paneigimo, buvo pakartotos. Tai susilpnino ministerio poziciją Ženevoje. Paryžiuje De Gaulle pareikalavo amerikiečius-britus dalintis su Prancūzija atominėmis paslaptimis, laikyti ją atomine galybe ir pritarti jos politikai Alžerijoj. Jau praėjusiais metais De Gaulle siūlė sudaryti JAV-Britanijos-Prancūzijos trijulę, kuri tvarkytų globalinę Š. Atlanto S-gos politiką. Mažesnieji nariai užprotestavo, ir pasiūlymas nepraėjo. Užtat De Gaulle, siekiąs Prancūzijos didybės, ėmė trauktis nuo Atlanto S-gos. Prancūzijos sausumos kariuomenės daliniai liko atitraukti Alžerijos kovoms, Viduržemio jūros laivynas išimtas iš Atlanto S-gos vadovybės, aviacijos ir ryšių įjungimas sulaikytas. Paskutinis De Gaulle ėjimas — uždraudimas laikyti atomines bombas Prancūzijos teritorijoj. Atlanto S-gos karinis vadas gen. Norstadt ėmė planuoti perkelti amerikiečių aviacijos dalinius iš Prancūzijos į kitus kraštus — Britaniją, V. Vokietiją ar Italiją. Tikimasi, kad bus rasta visiems priimtina išeitis. Sunkumą sudaro JAV įstatymas, draudžiąs teikti atomines informacijas kraštui, nepadariusiam atitinkamos pažangos atominėje srity. Prez. De Gaulle sutiktų su atominių bombų sandėliais Prancūzijoj, jei jie būtų pavesti jos kontrolei.

Adenaueris ramina

V. Vokietijos kanclerio K. Adenauerio atsisakymas būti kandidatu į prezidentus ir pasiryžimas likti kanclerio pareigose sukėlė priekaištų bangą iš pozicijos ir pozicijos pusės. Prie jų prisidėjo dr. Erhardo, numatyto kanclerio, pareiškimai besilankant JAV ir grįžus į Bonną. Buvo manyta, kad kr. demokratų partijoj įvyks skilimas, juoba, kad šiuo atveju Erhardo pusėje stovėjo partijos dauguma. Po dvi valandas užtrukusio privataus pokalbio tarp Adenauerio ir Erhardo viskas buvo išlyginta, ir Erhardas pareiškė žiūrįs ne praeitin, o ateitin. Manoma, kad kancleris sutikęs ateityje remti Erhardo kandidatūrą į kanclerius ir nebepiršti tai vietai finansų min. Etzelio. Šis nesutarimas pakenkė kr. demokratų prestižui Vokietijoj ir gali turėti neigiamos įtakos prezidento rinkimams, kuriems kr. demokratai dar nėra parinkę kandidato, galinčio konkuruoti su populiariuoju socialistų kandidatu Carlo Schmid.

Chruščiovas Rygoj

Neseniai lankęsis Balkanuose ir ten pasiūlęs neatominę sritį, Chruščiovas atvyko Pabaltijin su palydovais, kurių tarpe buvo R. Vokietijos premjeras Grotewohl ir kompartijos gen. sekr. Ulbricht. Čia jis buvo vietinių komunistų iškilmingai priimtas ir savo kalboj Rygos Kultūros ir Poilsio parke, pasmerkė vakariečių politiką, nustatytą a.a. Dulles. Esą jis norįs, kad ir Pabaltijys, kaip ir Balkanai, būtų padarytas neatomine sritimi, neišskiriant nė Danijos su Norvegija, kurios priklausančios Atlanto S-gai. Sov. Sąjunga esanti geruose santykiuose su Suomija, nors ir ten esą sovietų priešų, kaip socialdemokratų dešiniojo sparno vadovas V. Tanner. Rugpiūčio 15-20 d. Chruščiovas lankysis Švedijoj. Ta proga jis buvo norėjęs kalbėti didelio masto visuomenės susirinkime, bet Švedijos vyriausybė su tuo nesutiko.

Sovietų vicepremjeras į JAV

Birželio 25 d. į JAV atvyks Sov. Sąjungos vicepremjeras Frol Kozlov, 51 m. amžiaus, atidaryti sovietų parodos Niujorko kolizėjuje. Sovietų ambasadorius JAV Menšikov kreipėsi į Valst. Departamentą, prašydamas padėti suorganizuoti Kozlovo 10 dienų kelionę po JAV — Niujorke, Vašingtone, Detroite, San Francisco, Los Angeles ir viename Texas mieste. Taipgi jis norėtų būti priimtas prez. Eisenhowerio ir pasirodyti televizijoj. JAV pareigūnai studijuoja Kozlovo pageidavimus ir, atrodo, juos išpildys tiek, kiek sovietai išpildys JAV viceprezidento R. Nixono pageidavimus. R. Nixon vyks Maskvon liepos 25 d. atidaryti amerikiečių parodos Sokolniki parke. Jis prašė leidimo aplankyti keletą sovietų miestų, neišskiriant Sibiro, kur retai kam iš užsienio pavyksta apsilankyti.

Varšuva. — Devintinių pamoksle 100.000 miniai kardinolas Wyszyinskis pareiškė protestą, kad valdžia neleido pasinaudoti garsintuvais ir neleidžia Bažnyčiai naudotis radiju.

Otava. — Kanados valdžia paskyrė $5.000.000 karo pramonės subsidijoms. Jie bus paskirstyti tarpe firmų vykdančių toje srityje tyrimus, kurie turėtų pakelti pramonę.

Čiurlionio ansamblis su savo vadovu Mikulskiu ir solistėmis — Stempužiene ir Krištolaityte. Jis koncertuos Kanadoje, Merritton vietovėje prie St. Catharines, Vilniaus Krašto Lietuvių Sąjungos ruošiamose Joninėse. **Žiūr. 3 psl.**

Tėviškės Žiburiai
THE LIGHTS OF HOMELAND
Published by Lithuanian R.C. Cultural Society of Canada
SAVAITRAŠTIS
Redaguoja Dr. A. Šapoka ir Dr. Pr. Gaidamavičius
Leidžia Kanados Lietuvių Katalikų Kultūros Draugija
Prenumerata visur metams $5.00, pusmečiui $3.00.
Įmokėję nemažiau $10 laikomi garbės prenumeratoriais
Už skelbimų turinį redakcija neatsako.
941 Dundas St. W., Toronto, Ont. Canada Telef. EM. 8-6813.

RELIGINIAME PASAULYJE

★ **Ortodoksai** Graikijoj gyvai domisi krikščionių konfesijų suvienijimu ir būsima visuotine santaryba, šaukiama popiežiaus Jono XXIII. Jų žurnalas "Kathemerini" paskelbė straipsnį "Didžiausia problema", kuriame iškeliama vienybės svarba ir naujai užmegztas ryšys su šv. Sostu Romoje. Esą popiežiaus atstovo vizitas Konstantinopolio ortodoksų patriarchui ir ortodoksų arkivyskupo vizitas Romoje yra paruošiamieji žingsniai ablėjų konfesijų suartėjimui.

★ **Katalikų** ir kitų konfesijų mokykloms Britanijos vyriausybė sutiko skirti didesnes sumas. Tuo reikalu įvairių konfesijų mokyklų atstovai darė žygių vyriausybėje, bet ypač pasižymėjo katalikų vyskupų švietimo komisijos pirm. vysk. Beck, remiamas viso episkopato. Sudarytas planas statyti naujoms mokykloms visame krašte.

★ **Premija** už geriausį filmą dvasiniu-moraliniu požiūriu paskirta autoriui Francois Truffant už "Keturi šimtai smūgių". Premija buvo paskirta katalikų tarp taut. filmų organizacijos "Office catolique international du Cinema" Cannes mieste įvykusiame festivalyje. Liko atžymėti ir kiti filmai: "Negras Orfen" M. Camus, "Moters polėkis" kanadiečio D. Tunstell.

★ **Socializmo** įtaka valstybinei santvarkai per paskutiniuosius 25 metus smarkiai padidėjo — pareiškė tėvas Marcotte, jėzuitas, Montrealio un-to prof., kalbėdamas Kanados "Caritas" suvažiavime. Ūkinio liberalizmo laiokatarpis esąs pasibaigęs net Amerikoj. Komunistiniuose kraštuose socializmas pasiekęs savo kraštutinę ribą, laisvajame gi pasaulyje socialistinės tendencijos yra įsivyravusios net antikomunistiniuose kraštuose. Nuo 1930 m. valstybės įėjimas socialinės apsaugos sritin vis didėja ir daugeliui tapo net pajamų šaltiniu. Krikščionišku požiūriu nei liberalizmas, nei socializmas esą nepriimtini. Pirmasis valstybinę santvarką atremia į individą — paskirą žmogų ir nueina anarchijon, antrasis nuveda žmogų vergijon. Krikščionybė gina asmenį. Valstybė turi jam tarnauti, o ne jis valstybei. Valstybės vaidmuo visuomeniniame gyvenime turįs būti pagalbinis, teikiąs apsaugą bei tvarką, kurioje galėtų išsigydyti savo jėgas kiekvienas asmuo.

★ **Ganytojinių laiškų**, rašytų vyskupų savo tikintiesiems, žmonės nesupranta—rašo olandų savaitraštis "De Bazuin" — Trimitas. Straipsnio autorius apklausęs daugybę katalikų po paskutinio Olandijos katalikų vyskupų laiško apie kunigų ir pasauliečių vaidmenį bei pareigas Bažnyčioje kaip Mistiniame Kristaus Kūne. Daugumas atsakė nieko nesupratę, nors laiškas buvo paskelbtas netik bažnyčiose, bet ir laikraščiuose. Laikraštis nagrinėja to priežastis ir randa, kad tarp vyskupo ir tikinčiųjų yra perdidelis tarpas; Europoje vyskupas tapęs izoliuotu autoritetu, kuris kalba tik iš tolo per laiškus, kurių kalba augšta, tikintiesiems neprieinama. Dominikonų laikraštis pataria, be kitko, glaudesnį kontaktą su žmonėmis, tiesioginį kreipimąsi į juos ir tai prieinamu būdu.

★ **Žydų biblinių studijų kongresas** įvyko Jeruzalėje, kur dalyvavo 1.200 atstovų. Jį atidarė Izraelio premjeras Ben Gurion, iškeldamas Biblijos reikšmę. Paskaitų temos sukosi daugiausia apie pranašus Jeremiją ir Ezekielį. Visa eilė kalbėtojų palietė žydų misiją pasaulyje pasisakydami prieš tautos išblaškymą grupėmis. Žydų tautos misija esanti Sionas, t.y. Palestina. Kongrese kaip stebėtojai dalyvavo katalikų ir protestantų atstovai.

★ **Šventąjį karą** prieš ateistinį komunizmą Vid. Rytuose paskelbė tūkstantmečio muzulmonų universiteto rektorius Mahmud Shaltut Kaire. Savo radijo kalboje kvietė visus tikinčiuosius kovoti su komunistine propaganda. Taipgi Egipto didysis mufti paskelbė per radiją savo potvarkius tikintiesiems kaip elgtis su komunistine propaganda Vid. Rytuose. Tokių priemonių griebtis juos paragino įvykiai Irake, kur komunistai sudeginę Koraną ir nužudę muzulmonų dvasininkų.

★ **Liuteronų** skaičius 1958 m. pabaigoj pasiekė 71.135.068. Jie sudaro 30% visų pasaulio protestantų. Europoje liuteronų yra 59,4 mil., Amerikoj — 8,8 mil., Azijoj — 1,4 mil., Afrikoj — 1,2 mil., Australijoj su N. Zelandija ir N. Gvinėja — 283.000.

★ **Stalingrado** ortodoksų katedrai nukaldintas kryžius iš 1940 m. sunaikintos Coventry (Anglijoj) katedros vinių. Tai būsianti anglikonų dovana už ortodoksų atsiųstą ikoną. Kryžiuje iškaltas atitinkamas įrašas, primenąs krikščionišką vienybę.

GEDIMINAS GALVA.

Berlyno ženkle

Pokario JAV užsienio politika pateko prieštarybių tėkmėn. Skelbė tautoms laisves ir pirštu nepajudino jų laisvę ginti. Turėjo priemones komunistinį imperializmą sulaikyti ir nuolat traukėsi išsižadant ne tik besišaukiančių laisvės, bet ir savo gyvybinių reikalų. Kai Rusija pasigamino atominius ginklus, paskelbta atsikirtimo teorija, kuri iki šio meto tokia ir liko. Užsimota daryti Rusijos apsupimą, tačiau netrukus apėmė nuogąstis, kai Maskva ėmė kylius tarp vakariečių varyti. Svajota apie laisvą, pažangų ir pasiturintį pasaulį, sukurtas toks, kuriame negirdima šauksmo esančių vergovėje, mokslinė pažanga fizikos, chemijos, biologijos ir kitose srityse žada pražūti. Raketos sudaro grėsmę kiekvienam žmogui pasaulyje. Ligų mikrobai, cheminiai būdai žmonėms išnaikinti ir psichiškai paralyžuoti tampa pavojingesni už betkuriuos sprogmenis, kai atskiri žemynai ims kariauti. Šie ginklai didesniu pavojumi grąso Amerikos žemynui, kaip Europai, kurioje dėl artumo negali būti panaudoti. JAV nuotolis anksčiau buvo išsigelbėjimas, nūdieną sudaro priešui galimybę panaudoti visuotinio naikinimo ginklus. Anksčiau JAV grėsė ideologinis ginklas — komunistinė mintis, kuria neatsakingai žaidė kaikurie amerikiečiai politikieriai. Net šiandieną jie, prisidengę liberalizmu ir žmoniškumu, eina talkininkauti Maskvai. Didesnio susijaudinimo būta, kai Rusija atsidėjusi siekė politinių tikslų kuomažiausia nuolaidų darydama. Šis laikotarpis dalimi jau praėjęs. Sputnikai, lunikai ir raketos kurį metą amerikiečius įstūmė į sąmyšį, bet netrukus jie ėmėsi priemonių neatsilikti. Pastaruoju metu Maskva ėmė savo tikslui ir ūkinį veiksnį panaudoti JAV nusilpnintai. Šis rusų polėkis JAV ūkinėje imperijoje sukėlė susirūpinimo. Kas nutiks ūkiškoje imperijoje, kai jai teliks idealistinė plokštuma?

KOVA GENEVOJE

Aptartoji plotmė leidžia Rusijai vesti žaidimą Genevoje. Jį galima pavadinti negirdėtu įžulumu, kai imta kalbėti apie stalus ir kėdes. Jis patapo nelyg kurčiųjų dialogas, kai abi pusės sako įkyrias kalbas apie tuos pat dalykus, nes negali išgirsti priešingosios pusės žodžių. Tikrovė yra tragiškesnė, nes vakariečių betkurie siūlymai iki šio meto rusų buvo atmesti.

Jie atmetė vakariečių politinį ryšulį aptarti Berlyno, vokiečių sujungimą ir Europos saugumą. Vakariečiai politinį "ryšulį" iškaidė pagal Maskvos reikalavimą. Ėmėsi Berlyno klausimo, bet čia pat nudegė nagus. Rusai pareikalavo vakariečių dalinius atšaukti iš Berlyno ir sudaryti tarptautinius dalinius, kurių tarpe būtų ir rusų įgulos.

Vakariečiai begindami savo teises Berlyne, ėmėsi siūlyti tolimesnes nuolaidas. Anglas S. Lloyd, vakariečių vardu, pasiūlė Berlyne palikti tik trečdalį esamų įgulų, sumažinti prieškomunistinę propagandą, sulaikyti pabėgėlius iš rytinės Vokietijos ir net juos grąžinti. Gromyko ir šiuos siūlymus atmetė, nors jie aiškiai pažeidžia ne tik vergijoje esančiųjų valią pasirinkti laisvę, bet ir pačių vakariečių tikslus, jau nekalbant apie garbę.

Vakariečiai iki šio meto sulaukė neigiamo atsakymo į visus siūlymus. Jų taktiniai posūkiai ir derybose darytos nuolaidos juos artina į rusų reikalavimą atšaukti savąsias įgulas iš Berlyno.

Chruščiovas iš Balkanų grįžęs Maskvon ėmė grąsyti Graikijai ir Italijai. Apie Genėvą jis nutylėjo. Vakariečių pasiūlymą Gromykui atmetus kalbėti su rytine Vokietija, rusų agentu, rytinės Vokietijos delegacija išskubėjo tartis su Chruščiovu. Jei Maskvoje bus pasirašyta sutartis su Pankow "vyriausybe", vakariečiam ilgus pasitarimus teliks užbaigti ir sutikti su Berlyno ypatinga padėtimi, kurioje apsčiai tragiškų spalvų.

Prieš Vakarus stovi didelės jėgos

Šiaurės Atlanto Sąjungos įstaigų žiniomis šiuo metu sovietinis blokas yra pajėgus. Tokių pajėgų europinėse srityse sovietai dar niekad neturėję. Štai turimų divizijų skaičiai:

Sovietų Sąjunga europinėje dalyje turi 140 divizijų su 1.230.000 karių ir 18.000 karo lėktuvų.

Vokietijos sovietinėje zonoje yra 22 sovietų ir 7 savos divizijos.

Lenkijoje yra 18 savų divizijų ir 4 sovietų divizijos.

Čekoslovakijoje yra 15 savų ir 2 sovietų divizijos.

Rumunijoje yra 15 savų ir 1 sovietų divizija.

Bulgarijoje yra 14 savų divizijų ir rusų štabai.

Vengrijoje yra 6 savos ir 2 sovietų divizijos.

Albanijoje yra 3 savo divizijos ir sovietų karinės misijos.

Satelitai, be to, turi 4.000 moderniškų karo lėktuvų, kurių daugelis yra išmesti į priekį — į R. Vokietijos ir Čekoslovakijos aerodromus.

Vokietijos sovietų zonoje sovietų šarvuočiai yra laikomi strategiškai svarbiausiose vietovėse, taip, kad reikalui esant galėtų operacijas pradėti kiekvienu momentu. Ypač taip galima sakyti apie smogiamuosius dalinius su jų šarvuočių batalijonais. Pačios R. Vokietijos "liaudies armijos" pajėgumas tebėra menkas ir dėl to ji laikoma toli sovietų dalinių užpakaly.

Minėtinos tolimo šaudymo raketos, kurių išsovimo rampos yra įrengtos Harzo ir Thueringijos miškų srityse. Šitos stotys aptarnaujamos ir saugomos specialių sovietų dalinių, kurie su zonoje esančia armija neturi jokių ryšių.

Tenka pastebėti, kad sovietai R. Vokietijoje savo karinę politiką vykdo, lyg karo metu, nesiskaitydami su jokiais ūkiniais ar kitokiais gyventojų reikalais. Reikalui esant ištisi apsėtos žemės plotai paimami kariniams reikalams, uždaromi keliai, ar paimamos armijos žinion visos susisiekimo priemonės, nesiskaitant su jokiais ūkiniais interesais. Dėl armijos įsikišimo pvz. į traukinių judėjimą Lenkijoje ir Rumunijoje yra buvę didelių susisiekimo nelaimių. Civilinė geležinkelių tarnyba nespėja prisiderinti prie armijos beatodairiškai pradėdamo vykdyti naujo plano ir įvyksta katastrofos.

Kinija jau nepavojinga?

Vakarų pasaulis labai godžiomis akimis žiūri į Kiniją, kur mato didelių galimybių savo prekėms. Jau 1957 m. britai savo eksportą į Kiniją padvigubino, o V. Vokietija nuo 45 milijonų pakėlė iki 165 milijonų. Bet štai pereitų metų gruodžio mėnesį staiga įvyko didelis sukrėtimas. Kinija atšaukė užsakymus Vakarų kraštuose, kaikurių nebepriėmė net pakrautų į laivus. Kinijos uostai staiga neteko gyvumo, buvo tylūs, be jokių svetimų laivų. Tuo pat metu ji pažadėjo didelius kiekius prekių pati eksportuoti.

Taip buvo paskelbta, bet įvyko kitaip. Pasirodė, kad dėl neteisingos statistikos Kinijos valdžia savo krašto gamybinį pajėgumą buvo pervertinusi. Kraštas ištikrųjų neturėjo ką eksportuoti. Be to, Kinijos prekių prireikė Rusijai, iš kurios pati Kinija daug ką importuoja. Iki 1958 m. rudens kinų santykiai su rusais buvo blogi, kaip vienas rusų diplomatas išsireiškė: "Burmoje geriau būti šunimi, negu Kinijoje rusu". Bet 1958 m. abiejų kraštų santykiai pradėjo gerėti. Kiek buvo galima sugraibyti prekių, jos buvo gabenamos į Sovietų Sąjungą, o Vakarų pasauliui nebeliko nieko — pasirodė, kad Kinija dar daug ką turės pati pirkti.

—

Berlynas. — Vak. Vokietijos organų apskaičiavimu Rytų Vokietijoje dar yra 8.000 politinių kalinių.

Aš išniekinau laisvę Budapešte

JAROSLAV MILANIOV
Išvertė Pr. Alšėnas

(Pabaiga)

Pagaliau, atsirado jų ir daugiau. Gal koks dvidešimt. Ir jie turėjo tommy-guns. Šūviai pasipylė viršum mano galvos. Iš likusių mūro liekanų atplaišos ir plytų bei rišamosios medžiagos gabalėliai pilte pylėsi viršum manęs, baigdami apnešti ir apipurvinti mane taip, kad aš nebebuvau panašus į žmogų.

Tačiau partizanai, visdėlto, buvo atsargūs. Jie šaudė begaliniai daug, bet į vidų to griuvėsyno nesiryžo eiti. Ir tie trys vaikigaliai, kurie buvo netoli manęs, taipogi pasitraukė.

Ką man daryti? Nejaugi gulėsiu visą laiką tarp tų griuvėsių ir gausybės dulkių? Apsižvalgiau aplinkui. Argi nesiras kur kokia skylė, kur galėčiau slėptis? ....

Pamačiau laiptus, vedančius į rūsį. Jie buvo visiškai netoli manęs. Pajudėjau ir ėmiau šliaužti. Šaudymas—nesiliovė. Triukšmas, tarytum pragare. O dulkių ir dūmų — taip pat pilni griuvėsiai. Vieta — nepavydėtino komforto...

Taigi, automatų šūviai ėmė ginti mane žemyn. Laiptais nėjau, bet tiesiog, verste nusiverčiau, tarytum į paslaptingą tamsią skylę.

Gal pasakytumėt, jog šonai skaudėjo nuo vertimosi? Ne, jų visai nebejaučiau. Nuo griuvėsių krūtimo ir nuo gulėjimo tarp jų — buvau visas apsidaužęs, dulkinas ir purvinas...

Nusiritęs žemyn, plyšio šviesos fone, staiga pamačiau žmogystę, kuri buvo atstačiusi į mane automatinį tommy-gun ir taikstėsi šauti. Aš nelaukiau — paspaudžiau savo automatinio pistoleto gaiduką ir — labai sėkmingai — tas šaulys susmuko vietoje. Kad padaryti jį tikrai nebylų ir man nebejavojingą, prisilenkęs dar keletu revolverio rankenos smūgių sudaužiau jo galvą. Tačiau, atrodė, ir taip nebebuvo gyvybės žymių...

Po to, pro viršuj esančią skylę, įkrito į rūsį kažkoks nedidelis daiktas. Žaibo greičiu sumojau — tai granata! Vos spėjau instinktyviai palysti po kožkokiu geležiniu griozdu, atrodė, tai būta nenaudojamos geležinės krosnies, granata sprogo, apkurtindama mane beveik totališkai ir dar daugiau apnešdama dulkėmis. Laimei, visiškai manęs nepaliesdama savo skeveldromis ir nesužeisdama...

Žinojau ir mačiau, kad viskas vyksta nebejuokais. Mačiau, kad partizanai nuvokia, jog įsmukau į rūsį. Galimas dalykas, jie čia pasiųs dar kokią vieną granatą arba patys atsiras su automatais...

"Turiu bėgti iš čia", galvoju sau vienas. "Bet kur ir kaip?" Šis momentas — buvo tarytum visa amžinybė. Laukiau, bet laukti — tikrai laiko nebeturėjau. Dar gulėjau po tuo geležiniu griozdu, bet jau labai didelės baimės apimtas, nes mačiau, jog tai esama ne keleto ir ne keliolikos fašistų, bet visos vengrų tautos sukilimo prieš mus...

Aš kovojau Budapešte prieš vokiečius 2-jo Pasaulinio Karo metu. Tada vietiniai — buvo itin paslaugūs tiems, kurie norėjo jiems gero. O dabar — netgi vaikai, su ginklais rankose, ieškojo tų ir keršijo jiems, kurie jiems bloga darė...

Tie vaikai, kaip jau pastebėjau, ypač sėkmingai veikė prieš mūsų tankus, padegdami juos benzinu ir padarydami savo priešams daug žalos.

Čia pat — dar ryškesne nuogybe — veržėsi mano galvon mintis:

— Argi tai buvo tiesa, ką man viršininkai sakė? Argi tai saujelė fašistų ir kapitalistų išėjo prieš mus?...

Staiga — aš įgavau ryžtingumo ir noro gyventi! Ne, tuo viskas dar negali baigtis! Aš dar turiu gyventi ir privalau išsiaiškinti!...

Dabar — aš jau visiškai nebuvau tikras, ar kariauju prieš savo priešus, ar, ko gero, prieš savo ir visos žmonijos draugus?...

Mano galvoj virė didžiulis chaosas. Aš šokau ant kojų ir vėl susmukau. Padėtis mane buvo paveikusi. Vėl šokau, norėjau bėgti, nė pats nežinodamas kur. Deja, mano pirmykštė nuojauta nebuvo klaidinga. Į rūsį įkrito dar viena granata, kuri sprogo sekundžių laikotarpyje, nespėjus man pasislėpti už geležinės krosnies.

Sprogimas apakino ir apkurtino mane. Griebiausi už veido, kuris buvo visas šlapias, gal kruvinas? Jaučiausi besilpstąs ir susmukau vietoj... Daugiau — nieko nebeatsimenu...

Ligoninėj

Tarytum iš gilaus ir sunkaus miego atsibudau tik ligoninėj. Atsibudęs, labai įtemptai pats save kamantinėjau mintyse, kur aš esu ir kaip čia pakliuvau. Kai ką atsiminiau, kaiko ne, bet vieną tik turėjau galvoj — Dievas mane išsaugojo, jeigu dar esu gyvas! Tas Dievas įsimaišė į mano gyvenimą, kuriuo aš taip ilgai netikėjau ir su kuriuo taip ilgai kovojau...

— Dievas, tik Dievas mane išgelbėjo... — ritosi mintys mano pasąmonėje.

Iš visko mačiau, jog esu ligoninėj. Tačiau —

— Ką jie toliau darys su manim? Teis ir nuteis mirties bausme — sušaudys ar pakars? O gal grąžins mane į Sovietų Sąjungą? —Irgi—nebenorėčiau. Per daug melų ir apgavyščių ligi šiol išgyvenau tenai...

Kaip ten bebūtų, bet širdyje jaučiau didelį pakitimą ir dalykai atrodė visiškai kitokioje šviesoje. Buvau tvirtai įsitikinęs, jog Vengrijos revoliucijoj dalyvauja, anaiptol, ne fašistai ir ne kokie amerikoniški kapitalistai, bet visa tauta. Tauta — ištroškusi laisvės ir laimės, tauta — nebepakelianti svetimųjų priespaudos...

Negali būti pasaulyje žmonių, kurie kovotų taip kietai ir taip narsiai dėl praeinančių gėrybių. Negali būti tokių žmonių, kurie siųstų savo vaikus į tokią baisią kovą, jeigu jie neturėtų šventų idealų...

Vadinasi, partija ilgus metus mane apgaudinėjo. Ačiū Dievui, kad aš susipratau ir pratęgėjau. O kaip Dievo Įemta — taip ir bus...

Havana. — Nuverstasis Kubos prezidentas Batista išviso turėjęs investavęs vietos ir užsienio firmose $43.000.000. JAV ūkyje jis turįs investavęs $12.000.000.

Otava.—Kanada prisidėjo prie susitarimo cinką ir švyną gaminančių kraštų apriboti tų metalų gamybą, kad sumažėtų perteklius tų metų pasaulinėje rinkoje.

Tirana. — Albanijoje sovietai pradės rengti savo raketų bazes. Be abejonės, jos statomos prieš amerikiečių bazes Italijoje.

GRAŽIAME SIMCOE EŽERO KRANTE
MERCURY LODGE
109 Orchard Beach, Keswick, Ont., 40 mylių nuo Toronto, 1 mylia į šiaurę nuo Keswick.
IŠNUOMOJAMOS naujai atremontuotos kabinos—vasarnamiai — kambariai su maistu arba yra galimybė gamintis kabinose.
Taip pat išnuomojami laiveliai ir parduodamos žuvelės.
Telefonas Keswick GR6-4073. Savininkai L. P. Krilavičiai.

Baby Point Paint & Wallpaper
C.I.L., B. MOORE, CR. DIAMOND, SELECTONE, O.P.W. firmų dažai, sienoms popieris, įvairios tailės ir kiti reikmenys. DAŽAMS NUOLAIDA 15%—25%.
Kviečiame atsilankyti arba skambinti tel. RO. 2-4931.
Sav. A. F. GALDIKAI 351 JANE ST. (prie Annette).

Radio aparatai ir Tape Recorderiai
URMO KAINOMIS!
Mūsų firmos importuoti įvairių vokiškų firmų muzikiniai kabinetai, stalo modelio radio aparatai ir "tape recorderiai" parduodami URMO KAINOMIS TIESIOGINIAI PIRKĖJAMS. Neproleiskite progos! Sutaupysite daugiau negu trečdalį kainos. Prašome įsitikinti, kad PAS LIETUVIUS TIKRAI PIGIAU PIRKSITE. Naujos radio siuntos kainos vėl bus pakeltos normaliai. Pigiau negu kitur pirksite pas mus TELEVIZIJAS, kanadiškus ir japoniškus mažus radio aparatus ir kt. Išmokėjimas iki 2 metų, įmokant 10%.
Atidaryta nuo 10 val. iki 8 val., šeštadieniais nuo 9 - 6 val.
ELECTRO RADIO CENTRE CO.,
355 RONCESVALLES AVE. TEL. LE. 1-4435

RESTORANAS "RŪTA"
Naujai atidarytas ir naujai įrengtas. Valgiai gaminami prityrusių virėjų.
Atidarytas nuo 6 val. ryto iki 9 val. vak. Visi maloniai kviečiami atsilankyti.
994 DUNDAS ST. W., TORONTO. Telefonas LE. 6-4393
Savininkai V. H. J. IVANAUSKAI.

Visada yra metas džiaugtis ir juoktis
MOLSON'S EXPORT ALE
BREWERY LIMITED TORONTO

Įvairūs siuntiniai
į LIETUVĄ, Latviją, Estiją, Ukrainą, Lenkiją ir U.S.S.R.

IŠ KANADOS:
Siunčiame Jūsų sudarytus ir apdraustus rūbų, avalynės, vaistų ir kitų reikmenų įvairius siuntinius.
Turime pardavimui kostiumams, paltams ir suknelėms medžiagų, priedų ir įvairių kitų prekių.
Be to, turime standartinius medžiagų ir odos siuntinius, kurie sudaromi mūsų krautuvėje ir siunčiami iš Kanados.
Prieš sudarant siuntinį prašome užeiti pas mus ir apžiūrėti medžiagas, bei susipažinti su kainomis ir Jūs tikrai būsite patenkinti.

IŠ EUROPOS VALSTYBIŲ:
Priimame užsakymus ir siunčiame įvairius vaistus, akordeonus, mezgimo mašinas, laikrodžius, stiklai piauti peiliukus, parkerius, skustuvus, plaukams kirpti mašinėles, įvairias tekstilės medžiagas, maistą ir t.t.
SIUVAMA KOJINĖ MAŠINA firmos "Minerva - T22" (medinis staliukas ir kojos) įskaitant visus mokesčius — į Europą $175.00
į Aziją $182.00

Jeigu pas Jus kiltų bent koks neaiškumas, kaip pigiau ir geriau pasiųsti siuntinį, prašau paskambinti arba parašyti ir mes tuojau duosime sąžiningą ir nuoširdų atsakymą.

Standartiniams medžiagų, odos ir vaistų siuntiniams prašome reikalauti mūsų atspaudintų katalogų.

Gyvenę ne Toronte, prašome savo sudarytus iki 17 svarų gryno svorio siuntinius, bei užsakymus reikmenims iš Europos valstybių, siųsti mums paštu ar eksbresu. Apmokėsite gavę mūsų pranešimą.
Mūsų patarnavimas greitas ir sąžiningas.

LIETUVIŲ ĮSTAIGA
BALTIC EXPORTING CO.
CENTRINĖ ĮSTAIGA:
849 College St., Toronto, Ont., Canada. Telefonas LE. 1-3098
SKYRIAI:
105 Cannon St. E., Hamilton, Ont. Tel. JA. 8-6686. Ponia V. Juraitis.
94 Douglas St., Sudbury, Ont. Tel. OS. 3-5315. Ponia M. Venskevičienė.
DARBO VALANDOS: pirmadieniais - penktadieniais nuo 9 val. ryto iki 7 val. vakaro. Šeštadieniais—nuo 9 val. ryto iki 5 val. v.
DĖMESIO! Ši įstaiga šių metų vasaros atostogoms bus uždaryta nuo liepos mėn. 19 d. iki rugpiūčio mėn. 3 d. imtinai.
Sav. A. Kalūza

1959 m. birželio 20 dieną, šį šeštadienį, Niagaros Pusiasalyje

PENKMEČIO SUKAKTUVINĖSE JONINĖSE – PAVASARIO JAUNIMO ŠVENTĖJE

matysime ir girdėsime žilą Lietuvos senovę: krivių krivaičių kanklių garsus, vaidilutes ir jų maldą ir visą garbės ir didybės skraiste pridengtą Lietuvos praeitį. Tas viskas įsikūnys

LTM ansamblyje "ČIURLIONIS".

PROGRAMOJE: 11–4 val. sporto varžybos, 6 val. vakaro koncertas. Atliks ČIURLIONIO ansamblis ir solistės AL. STEMPUŽIENĖ ir J. KRIŠTOLAITYTĖ. Po to su pajvairinimais ŠOKIAI. Muzika Vyt. BABECKO.

Vieta: Merritton Community Centre Hall, Park Ave., Merritton, Ontario (prie St. Catharines).

VKLS St. Catharines Skyrius.

Brangūs Čiurlioniečiai, Nuoširdžiai sveikiname Jus birželio 20 d. atvykstančius į St. Catharines.

B-nės Valdyba.

VKLS ST. CATHARINES SKYRIAUS INFORMACIJA

Kaip jau buvo skelbta spaudoj, birželio 20 d. vilniečiai penkmečio sukaktuvines Jonines rengia naujoje vietoje — Merrittone, nes čia yra salė daug didesnė, tinkama sportui ir koncertams. Juk kviečiantis ansamblį kaip "Čiurlionis" turėjome parūpinti tinkamas patalpas. Vieną iš geresnių ir tinkančių patalpų suradome prie St. Catharines, 9 mylios nuo Niagaros — Merritton Community Centre Hall, Park Ave., Meritton, Ont.

Nors ir nauja vieta, bet ji surandama gan lengvai. **Pagrindinis kelias Merrittoną pasiekti yra Q. E. Hwy (Elizabeth autostrada).**

Važiuojant iš Toronto bei Hamiltono **prieš pat Wellando kanalo pakeliamąjį tiltą,** kur žalioje lentoje yra užrašyta "Hwy 8 West St. Catharines", sukti į dešinę, į 8 kelią*) ir pravažiavus kapines prie pirmų šviesų kur žalioje lentoje yra užrašas "Merritton" sukti į kairę į Harzel Rd. Pavažiavus apie mylią Harzel Rd., prie geležinkelio sukti į kairę, į College St. ir ten tuoj matysis aikštė su maudymosi baseinais, teniso aikštėmis ir salė. Prišaky salės plevėsuos Kanados ir lietuvių tautinės vėliavos.

Važiuojant nuo Niagara Falls **tik pravažiavus kanalo pakeliamąjį tiltą,** kur žalioje lentoje užrašas "Hwy 8 West St. Catharines", sukti į dešinę ir apačia higwes tilto įvažiuojama į tą patį 8 kelią, toliau vadovautis kaip augščiau buvo nurodyta nuo ženklo *).

Važiuojantiems iš Hwy 20 primename, kad pačiam Merrittone geležinkelio tiltas uždarytas, todėl patogiausia betkurioje vietoje įvažiuoti į Q. E. Hwy ir važiuoti augščiau nurodytu keliu. Prie to prašome sekti žemėlapius programų leidinėlyje ir laik raščiuose.

Šventė tęsis visą dieną. 11 val. prieš piet sporto varžybos, vakare 6 val. LTM "Čiurlionio" ansamblio koncertas. Liaudies dainos, solisčių Al. Stempužienės ir J. Krištolaitytės solo dainos ir kanklių muzika. Atidaromąjį žodį tars PLB pirm. J. Matulionis. Po koncerto pasilinksminimas "Aido" garsuos, vad. V. Babecko. "Laimės šulinys" ir valgių bufetas veiks nuo 12 val.

Tik primename, kad koncerto pradžia punktualiai 6 val. vakaro, todėl mielus svečius maloniai kviečiame atvykti punktualiai, norint pilnai išklausyti koncertą. Lietuviai paprastai mėgėjai vėliau pradėti ir vėliau užbaigti. Šį kartą nuoširdžiai kviečiame ir prašome pradėkime laiku ir skirtą laiką pilnai išnaudokime.

VKLS St. Catharines skyr.

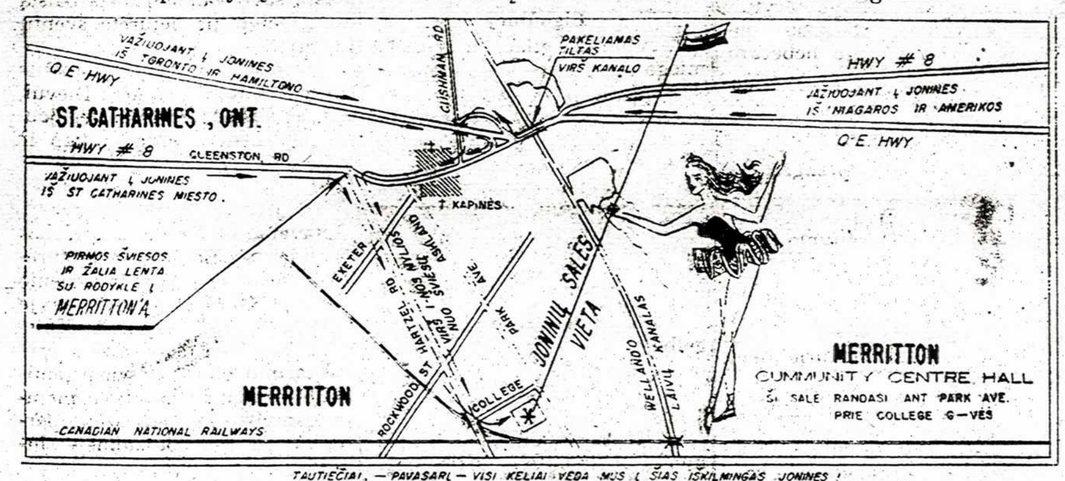

ŠNIPŲ MASĖ V. VOKIETIJOJE

Iš R. Vokietijos atbėgusio karinės žvalgybos kapitono Heim žiniomis, R. Vokietijos komunistinė valdžia turi suorganizavusi 12.500 agentų, veikiančių Vakarų Vokietijoje. Jie renką žinias bei valstybines paslaptis psichologiniam karui. Labiausiai jie esą skverbiąsi į užsienio politikos, gynybos sritis ir į kr. demokratų parlamentines komisijas, per kurias plaukia svarbių informacijų. Kpt. Heimo informacijų dėka V. Vokietijoje buvo suimta 21 šnipas, o 38 agentai, pajutę pavojų, patys pasidavė valdžios organams.

10.000 KOMUNISTINIŲ AGENTŲ

Sovietų Sąjunga ir jos satelitiniai komunistų kraštai savo veiklą yra plačiai išplėtę ir į kultūrinę sritį. Kiekvienas kraštas kasmet kviečiasi daugybę kitų kraštų studentų, kuriems duoda stipendijas. Ypač daug tokių studentų į tuos kraštus atvyksta iš Azijos, Afrikos ir Pietų Amerikos kraštų. Vien iš Pietų Amerikos sekančiais metais komunistiniuose Rytų Europos kraštuose studijuos net 10.000 studentų.

Aiškus dalykas, kad šių išmetamų milijonų uždavinys tiems studentams įskiepyti komunistinę doktriną ir gauti jų simpatijų komunistiniams kraštams. Studentai, be abejonės, yra veikiami visą laiką, o be to, jie greičiausiai ir parenkami iš komunistams palankių sferų ir siunčiami tik sustiprėti.

Na, pagalvokim, vien Pietų Amerikai bent 10.000 agentų. O tai juk tik vienų metų kontingentas!...

LIETUVIŠKI APMĄSTYMAI

A. ŠALČIUS

Pro memoria

Dėkingi Pavergtųjų Europos Tautų generalinio Komiteto Niujorke vadai viešu laišku The New York Times kelia velionio John Foster Dulles nuopelnus Vidurio Europos tautoms "kovoje už jų laisvę ir nepriklausomybę". Jis ne tik buvęs šios "išlaisvinimo" politikos iniciatorius, bet iki paskutinio taipgi griežtai atmetęs betkokius kompromisus. "Laisvasis pasaulis" privaląs pagerbti Mr. Dulles atminimą ir toliau "kovodamas už laisvę visiems žmonėms ir nepriklausomybę visoms tautoms"!

Tiesa, Dulles neužmiršdavo gražių deklaracijų mažų Pabaltijo tautelių atžvilgiu, tačiau, kaip rodo jo privatūs dokumentai, sutiko, jog "mažos valstybės turi išnykti". Vos du mėnesiai, kai naciai likvidavo bandžiusią atsistatyti Lietuvos nepriklausomą valstybę, 1941 m. rugsėjo 18, Mr. Dulles, tada Teisingos ir Pastovios Taikos Ieškojimo Komiteto Vašingtone pirmininkas, aštriai kritikavo Rooseveltą už io pažadus ALTui atstatyti mažų valstybėlių senojoj Europos sistemoj suverenumą. Savo pranešime jis prašė Amerikos visuomenę įsisąmoninti, jog genocidas ir žudymai toj Europos dalyj buvo ir yra normaliausias reiškinys lemiąs pasikeitimus.

Kai min. Dulles gavo darbą Valst. Departamente jo nuomonė tarytum pasikeitė. Jis buvo vienas iš tų, kurie susigriebė, kad revoliucinius sovietų šūkius Amerikai patogiausia atremti keliant rusiško imperializmo pavojus Vidurio Europos tautose.

PET politikai kviečia netikėti sovietų gandais, būk tai Dulles pastaraisiais mėnesiais galutinai atsisakęs "išlaisvinimo" politikos, nors lieka nesuprantami tarnybiniai dar Dulles valdomo V. Departamento laiškai pripažįstą Lietuvą TSRS dalimi(!).

Gaudavo žinių tada

Valstybės Departamento nuomonę dažnai reiškias NYT oro paštu gaunąs "Sovietskaja Litva", nespausdina žinių iš Lietuvos, nes, ten "neturįs korespondentų". Pavarčius karo metų NY Times puslapius, kada Lietuvoj tikrai nebuvo jokių korespondentų, neatsistebi kaip greitai šis Niujorko laikraštis pranešdavo apie įvykius Lietuvoje. Kur kas greičiau nei tuometinė vietinė pogrindžio spauda tėvynėje. Būdinga, jog šita informacijos padėtis tarytum pritinka veiksniams – lietuviškiems ir kitokiems.

Kaip tėvas, taip ir dukra

Iš Dzūkijos kaimo kilęs ryškus lietuvių talento reiškėjas V. K. Jonynas net ir sunkiomis kūrybai išeivijos Amerikoj sąlygomis nuolat žaižaruoja vis naujomis varsomis. Laikomas vienas iš pajėgiausių medžio rėžinių dailininkų, V. K. Jonynas stebino savo ruošiamų Naragansett, R.I., vienuolių bažnyčiai vitražų meniškumu. Jo paruoštos stacijos yra tiek originalios ir patrauklios, jog jau dabar susilaukė dėmesio. Bet tai tik pradžia. Pagal V. K. Jonyno projektą statoma St. Labre Indėnų Montanoj Katalikų misija netrukus taps vienu originaliausių Amerikos Vakarų architektūriniu paminklu. 114 pėdų augščio pagal indėnų palapinę "Teepee" stiklinė bažnyčia, skoningi bendrabučiai, kiti pastatai, yra ne tik subtilūs, bet stebina savo paprastumu, praktiškumu. Paprašytas informacijų misijos vedėjas kapucinas Emmett skubiai atrašė: "...Kad įvertinti šių pastatų gražumą, kiekvienas turi juos pats pamatyti — net nuotraukos tiksliai neatvaizduoja..." Pastatų tech. architektu yra J. Mulokas.

Giedrė Jonynaitė gavusi pusiau valstybinę JAV Fulbright Scholarship studijuoti valstybės lėšomis prancūzų kalbą ir literatūrą Prancūzijoj, gavo visą eilę Amerikos žymių visuomenininkų-senatorių ir kongresmenų sveikinimo telegramų. Gražus, mūsuose betgi visai kitaip suprantamas paprotys.

Palanga plečiama

Neseniai Palangoj apsilankęs tėvynainis rašo: "Palanga labai gražinama. Plečiamos gatvės, tiesiamas vandentiekis, statomos sanatorijos, išklota plytelėmis Ronžė(?). Jau projektuojamas už Nimerzatės naujas kurortas". Gaila, kad kietapročiai Vilniuje taip ir neišdrįsta, projektuojant visų lietuvių ateitį, pasitalkinti išeivijoj esančių architektūros talentų.

Dainų šventės

Tas pats tėvynainis toliau rašo: "Šiandien, gegužės 24, Kaune dainų šventė. Tai labai įspūdingas dalykas. Joje dalyvauja, be lietuvių, latviai, estai, baltarusiai. Dainos, tiesa, lauko sąlygoms nesudaro tokio įspūdžio, bet tautiniai šokiai tai nepapasakojamas dalykas. Bendrai pokariniu laikotarpiu šis menas labai išbujojo: tautiniai šokiai, dainos, tradicinės šventės (Joninės atgaivintos prieš metus, derliaus šventės, šiemet dar margučių — pavasario šventė). Labai išsivystė ir sportas. Šis sąjūdis irgi labai išsiplėtė. Lietuviai neatsilieka ir labai dažnai turi pirmąsias vietas. Gaila, paskutiniu laiku nusmuko krepšinis. Juk po karo TSRS rinktinę sudarė veik vieni lietuviai. Dabar atsilikome, tepajėgiame išlaikyti TSRS antrą, dažnai trečią vietą".

Būdinga, kad išdrįsta užsiminti: "Greta to viso linksmumo yra ir trūkumų, bet negi viską išpasakosi..."

Architektūros metraštis

"Uždaryti" lietuviai architektai savo naujaisiais projektais neatsilieka nuo maskvinių. Sveikintina M. Šaltenio "Švytury" nr. 7 drąsa reikalauti, kad lietuviams architektams būtų leista būti ne tik originaliems, bet ir žymėti kūrinius savo inicialais.

Išeivijos architektai, manding, visi turėtų gauti tik ką Lietuvoj pasirodžiusį "Metraštį I", kuris gausia grafine medžiaga iliustruoja lietuviškos architektūros istorijos klausimus. S. Abramauskas rašo tema "Plytų dydžiai XIV-XV amžių Lietuvos architektūros paminkluose". Ed. Budreika apie Vilniaus reprezentacinius rūmus (dabar sov. armijos karininkų r.) ir "Gedimino kalno pilies Vilniuje vakarinio bokšto rekonstrukcijos". J. Jurginis – Vilniaus miesto vandentiekis XV-XVIII amžiais, A. Tauras — "Vilniaus žaliųjų plotų vystymosi bruožai". Svarbią grafinę medžiagą Vilniaus senamiesčio tyrinėtojams pateikė A. Pilypaitis su arch. J. Kamarausku. Kl. Čerbūlėnas rašo apie "Senųjų lietuvių liaudies medinių pastatų konstrukciją". V. Balčiūnas — "Mokslinės restauracijos gamybinės dirbtuvės 1951 - 1957 m. veiklos apžvalga". Lietuvos urbanistikos istorijos klausimais rašo M. Kleinas — Lietuvos miestelių aikčių formos.

Šabloniškas redagavimas

Jei Maskvos Izvestijos jau tapo įdomesnės, tai lietuviškųjų žurnalų, kaip "Švyturys", "Pergalė", šablonas apgailėtinas. Gal tai redakcijos nesugebėjimas, gal tai tik dailininkų laužymo išdava, bet pavartęs porą numerių beveik žinai, kas kokiams puslapy bus. Viršelio antroj pusėj būtinai bus rusiškas propagandinis paveikslas, kuriems iki 19 šimtmečio Mateikos dar toli. Toliau seks "Leninas Raudonoj Aikštėj" ir aišku, antiamerikonine informacija, pranešanti, kad ten badu tebemiršta žmonės, linčiuopami negrai. Redaktoriams reikėtų kruopščiau paruošti antraštes.

LTSR žurnalistu, senu lietuvišku papročiu, nesunku tapti. Nuo dabar "žurnalistais" bus jau ir leidyklose dirbą asmenys. "Žurnalistais" taipgi taps kiekvienas politikų paskirtas laikraštin.

SIUNTINIAI Į LIETUVĄ

per 4-5 savaites

Siunčiame įvairius sudėties, o pagal turinį taip pat maišytus siuntinius su apmokėtu muitu iš anksto — gavėjas nieko nemoka, siuntiniai pilnai garantuoti, pristatomi greit, kainos žemiausios. Čia paduodame kainas iš mūsų naujo kainoraščio — kainose muitas įskaitytas. Siunčiame vaistus, maistą, medžiagas, mašinas amatininkams — siuvėjams ir kt.

Vaistai:

ACTH 10 amp. plius 10 salv.	$5.50	Reserpin-Serpasil 100 tab. @ 0.25 mg.	1.50
Atophan 100 tab.	2.00	Vit B-1 100 tab. @ 50 mgm	1.25
Atophanyl 5 amp. @ 5cc	2.25	Vit B-12 100 tab. @ 25 mcg	1.90
Cortisone 40 tab. @ 25 mgm	7.50	Vit B-12 10 amp. 100 mcg	1.65
Cortisone 40 tab. @ 5 mgm	2.95	Vit B Complex 100 tab.	0.90
Cortisone 100 tab. @ 5 mgm	5.50	Vit C 100 tab. @ 100 mgm	0.75
Isoniazid (rimifon) 1000 t.	4.60	Multivitaminai 1000 tab.	4.95
P.A.S 500 tab.	3.50	Liver Extract 15 USP Forte 10 amp.	1.95
Streptomycin 10 gr. amp.	2.60	APC 100 tab (Anacin)	0.95
Prednisone-Meticorten 100 tab. 1 mg.	5.75	Piperazin 100 tab.	2.00
Prednisole-Sterane 100 t. 1 mg.	7.50	Chloramenicol 12 tab. 250 mgm	1.85

ir šimtai kitų vaistų.

cukraus 1 sv.	0.25	bekono 1 sv.	1.30	slyvos dž.	0.70
ryžių 1 sv.	0.40	lašinių 1 sv.	1.05	šokoladas 1 sv.	2.20
miltų 1 sv.	0.25	kavos 1 sv.	1.95	pipirai 1 sv.	1.40
sviesto 1 sv.	1.30	kakavos 1 sv.	1.95	cinamonas 1 sv.	1.40
pieno miltai	1.10	arbatos 1 sv.	2.75	bobkų lapai 1 sv.	1.25
taukai 1 sv.	0.85	saldainiai 1 sv.	1.40	valg. alyva	1.00
salami 1 sv.	1.40	riešutai	1.40	sardinių dėž.	0.40
kumpis 1 sv.	1.75	muilas 1 sv.	0.55	cigaretės amerikoniškos 10 pokel.	2.95
kumpio dešra 1 sv.	1.30	džiovinti vaisiai	0.80		
		figos 1 sv.	0.70		

Medžiagos labai geros vilnos 3½ yrd kostiumui (kaina su muitu) $20.35. Viln. medž. (mixwool) angliška jv. spalv. ir dryž. (su muitu) 3½ yrd. $12.25. Laikrodžiai 17 akm. su muitu ir persiunt. $29.50. Akordeonai 7 registrų 120 bosų (su muitu ir pers.) $245.00. Akordeonai 5 registrų 120 bosų (su muitu ir pers.) $190.00.

Persiuntimo išlaidos, licencija, apdr. ir patarnavimas už 20 sv.	$7.50
Persiuntimo išlaidos, licencija, apdr. ir patarnavimas už 40 sv.	$10.50

Standartiniai siuntiniai (šiuose siuntiniuose į kainą įskaityta muitas ir persiuntimo išlaidos). Kainos su viskuo:

cukrus 40 sv.	$20.50	10 sv. taukų ir 10 sv. cukraus	$15.90
cukrus 20 sv.	12.35	20 sv. taukų ir 20 sv. cukraus	$30.25
taukai 20 sv.	$21.90	ryžių 20 sv. $13.95, ryžių 40 sv.	$25.90
taukai 40 sv.	$41.50	lašinių 20 sv. $24.40	

Mūsų kainoraščiai, patarnavimas ir informacija lietuvių kalba. Reikalaukite mūsų kainoraščių ir rašykite mums lietuviškai. Kainos USA doler.

Mūsų Centrinės įstaigos adresas:

ORBIS EXP. & IMP.
2258 So Sacramento Ave., Chicago 23, Ill.
Telefonas BI. 7-5362

(Turime taip pat vieną skyrių KANADOJE, kuris randasi Windsor, Ont. Skyriai Detroite "Gaiva", skyrius Brighton Park Chicagoje ir Kenoshoje).

Nauja Lietuviška Valykla

Lenard's Cleaners

985 College St. Tel. LE. 1-5166

Darbas atliekamas vietoje su moderniškomis mašinomis.
PRIIMAME IR PRISTATOME Į NAMUS.
Darbo valandos: 8 val. ryto — 7 val. vak.
šeštadieniais — 8 val. ryto — 6 val. vak.
Savininkas L. LEVECKIS

JAU PATS LAIKAS PARUOŠTI MAŠINAS TOLIMIEMS VASAROS IŠVAŽIAVIMAMS! Nedelsdami užsukite į:

WALLY'S GARAGE
5 ROBERT STREET, TORONTO
/prie Spadina-College/
Sav. VL. TARVYDAS
Sąžiningai atliks visus mašinos pataisymo darbus.
Naujų stabdžių įdėjimas tik $18.00
Garantuotas darbas. Lietuviams pigiau negu kitur.
TEL. NAMUOSE: LE. 2-4058. TEL. DARBE: WA. 1-9541

Pakvieskite Rogers patikrinti jūsų KROSNĮ *DABAR*

PASINAUDOKITE ROGERS PILNO PATIKRINIMO IR DALIŲ PAKEITIMO TARNYBA. Jūsų šildymo sistema yra tik ką nustojusi veikti po sunkios ir ilgos kanadiškos žiemos. Galėjo jūsų krosnį ar alyvos degintuvą tai pažeisti. Suraskite tai dar dabar. Tegul Rogers ekspertai pilnai patikrina jūsų šildymo sistemą. Ir, jeigu bus reikalinga, Rogers pakeis nusidėvėjusią krosnį ar alyvos degintuvą. Galite gauti iki 5 metų išsimokėjimą. Pakvieskit Rogers DABAR, anksčiau negu visi vasarą pradės kviesti.

JEIGU JŪS TURITE...
Daug dulkių sukeliantį ir daug darbo reikalaujantį anglių šildymą.

TEGUL ROGERS ĮRENGIA...
Alyvos degintoją arba pakeičia automatiška alyvos krosnimi.

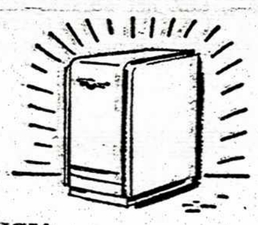

Arba naują pilną alyvos šildymo vienetą, krosnį bei degintuvą, kurie užima daug mažiau vietos.

JEI TURITE...
Senesnę krosnį ir pusnaujį alyvos degintoją...

TEGUL ROGERS ĮRENGIA...
Puikią, naują, mažai vietos užimančią krosnį, panaudojant turimą alyvos degintuvą.

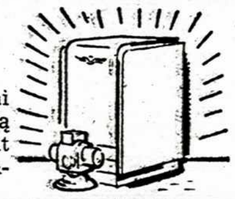

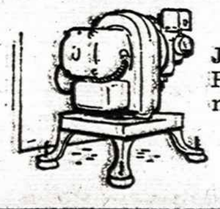

JEI TURITE...
Pusnaują krosnį su nusidėvėjusiu alyvos degintuvu...

TEGUL ROGERS ĮRENGIA...
Naują, taupų alyvos degintuvą, toj pačioj krosny.

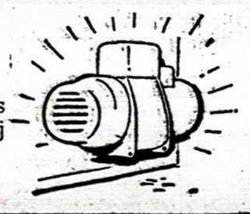

SUTAUPYSITE ŠIAIS 4 BŪDAIS

1 SUTAUPYSITE KURĄ
Rogers sutvarkyta šildymo sistema yra geriausioje padėtyje. Ji nesunaudoja reikalo nei lašo alyvos.

2 SUTAUPYSITE DARBĄ
Pilnai automatiška Rogers alyvos krosnis išlaikys jūsų namus norimoje temperatūroje be jokio sunkumo.

3 SUTAUPYSITE VIETĄ
Atsikratę anglims sudėti kertės ir didelės krosnies turėsite daugiau vietos ir daugiau galimybių namų pagerinimui.

4 SUTAUPYSITE RŪPESČIUS
Kai jūsų šildymo sistemą Rogers patikrins ir pataisys, būsite tikri, kad turėsite saugų alyvos šildymą.

Tegul Rogers patikrina Jūsų krosnį DABAR!

PASKAMBINKITE HU. 1-3311 DAR PRIEŠ VASAROS SUSIGRŪDIMUS!

APŠILDO TORONTĄ PER VIRŠ 90 METŲ

THE **ELIAS ROGERS** COMPANY LIMITED

ANGLYS, KURO ALYVA, KROSNYS, ALYVOS DEGINTUVAI.

2221 YONGE STREET HU. 1-3311

Pavergtoje tėvynėje

Petras Vaičiūnas, poetas, dramaturgas ir vertėjas, ilgai sunkiai sirgęs, mirė birželio 7 d. Vilniuje. Laidotuvėms sudaryta komisija: pirm. E. Mieželaitis, K. Kymantaitė, J. Marcinkeičius, D. Smilgevičius ir T. Tilvytis. Velionio kūnas buvo pašarvotas L. rašytojų sąj. rūmuose. Palaidotas birželio 9 d.

P. Vaičiūnas buvo gimęs 1890 m. birželio 19 d., Piliakalnių km. Panoterių, Ukmergės apskr.

Dr. Rokas Šliupas, dr. Jono Šliupo brolis, mirė Lietuvoj, sulaukęs 94 metų amž. Jis buvo vienas pirmųjų med. gydytojų Kaune, buvo kunigų seminarijos gydytojas, atsikuriant Lietuvai buvo pirmasis Kauno ir apskr. viršininkas, nuo pat pradžios iki 1933 m. buvo Liet. Raud. Kryžiaus pirmininkas. Nuo 1940 m. gyveno savo 5 ha ūkely prie Garliavos, kur vertėsi praktika ir buvo ambulatorijos vedėju iki 1950 m., kada pasitraukė į pensiją dėl susilpnėjusio regėjimo ir klausos.

Kauno IX forte gegužės 30 d. atidarytas "fašizmo kankinimų" muzėjus. Ta proga prie forto buvo surengtas didelis mitingas, kurį atidarė Kauno miesto kompartijos sekr. J. Mikalauskas. Kalbėjo A. Sniečkus, buvęs šio forto kalinys, Limos fabriko darbininkas P. Cereka, prof. A. Purėnas, V. Levickas, T. Tilvytis.

(E) **Latvijos Augščiausioje taryboje yra ir vienas lietuvis.** Latvių komunistų organas "Cina" pranešė, kad į Latvijos Augšč. tarybą išrinktieji atstovai tautybėmis pasiskirstą taip: latvių 164, rusų 20, lenkų 3, gudų 2, ukrainiečių 1 ir lietuvių 1.

Rygoje yra 20 protestantiškų ir 7 katalikiškos bažnyčios. Visoje Latvijoje, kurioje yra pora milijonų gyv., registruotų protestantų yra 600.000, o katalikų 200.000.

(E) **Moksleiviai "išdirbio normas" įvykdą 150%**, pranešė Švietimo ministerijos Mokyklų skyriaus viršininkas per Vilniaus radiją geg. 23 d. (pastatydamas pavyzdžiu Panevėžio linų kombinate dirbančius moksleivius). Jau ir iki šiol vasaros gamybinėje praktikoje dalyvavę apie 40.000 moksleivių. Ateityje bus žymiai daugiau, nes "gamybinė praktika" dabar jau apims visus vyresnius mokinius. Gamybinė praktika dabar bus atliekama netik kolchozuose bei sovchozuose, bet ir fabrikuose, net prie statybų, miško darbų ir pan. Eilėje Lietuvos mokyklų jau šiemet šalia mokslo buvo vykdomas gamybinis apmokymas darbovietėse, net nelaukiant galutinių įstatymų tuo klausimu.

(E) **Atlanto silkių kainos**, kaip skelbia Lietuvos šaldytuvų kombinatas, dabar yra tokios: I rūšies Atlanto mažai sūdytų silkių kilogramas 13 rublių, sūdytų silkių 7 rb. Silkių brangumo priežastis ta, kad sovietinė valstybė iš silkių apyvartos sau ima lupikiškus pelnus.

(E) **Brangus kiaulių ūkis.** Vilniaus radijas geg. 19 d. valandėlėje žemės ūkio darbuotojams pastebėjo, kad kiaulių ūkis pastaraisiais metais vystėsi nepatenkinamai. Vis dar didelė kiaulienos savikaina. O vienos veislinės kiaulės išlaikymas per metus kainuojas kai kur 2.560 rb.

(E) **Aktorei Petronėlei Vosyliūtei-Dauguvietienei** Augščiausios tarybos prezidiumo įsakuryšium su jos sceninės veiklos 40 metų sukaktim suteiktas "Tarybų Lietuvos liaudies artistės garbės vardas".

(E) **Į Lietuvą atvyko grupė ukrainiečių** mokinti kolchozininkus kukurūzus auginti ir nuimti. Sovietams su kukurūzais Lietuvoje iki šiol ne labai sekėsi. Ar šiemet seksis geriau, parodys ruduo.

(E) **Klaipėdos žvejai prie Kanados krantų** pagauną daugiau žuvies, negu plane numatyta, pranešė Vilniaus "Tiesa" 109 nr. Be jau žvejojančių laivų neseniai į Kanados pajūrį išplaukė dar keli Lietuvos traleriai. Tik laivų kapitonų pavardės daugiausia rusiškos. Matyt, lietuvių tautybės kapitonams ne labai patiki tiek arti prie Kanados pakraščio priplaukti, kad nesusigundytų pasirinkti laisvę. Be to, Klaipėdos žvejybos laivai yra kietoje lydimųjų laivų priežiūroje.

Lietuvos cigarečių pavyzdžiai esą pasiųsti į pramonės parodą Niujorke. Be to, numatoma Lietuvos cigarečių pavyzdžius išstatyti ir Lenkijos, Graikijos bei Ceilono parodose.

VISI Į WELLAND'Ą! VISI Į WELLAND'Ą!

Birželio mėn. 20 d., šeštadienį, visus maloniai kviečiame į

JONINES - JAUNIMO FESTIVALĮ,

kuris įvyks St. STEPHEN'S HALL, E. Main St. ir Port Robinson Rd. gatvių kampas, ten pat kur kiekvienais metais, visiems žinomoje salėje.

PROGRAMĄ IŠPILDYS:

- Toronto Dramos Sambūris "Sietynas", suvaidins K. Kaknevičiaus vieno veiksmo komediją "Molis".
- Buffalo Ukrainiečių Tautinių Šokių Grupė, kuri dažnai pasirodo TV ekrane, pašoks ukrainiečių tautinius šokius.
- Wellando Vokiečių Jaunimo Klubas pasirodys su savo tautiniais šokiais, dainomis ir muzika.
- Toronto Lietuvių Tautinių Šokių Grupė, pašoks lietuvių tautinius šokius.

Loterija, bufetas, minkšti ir kieti gėrimai. Salė atdara, veiks bufetai nuo 12 val. dienos ir bus išduodami gėrimai. Šokiams muzika pradės groti nuo 4 val. p.p. Programos pradžia 6 val. vak. Įėjimas $1.

KLTS-gos Welland skyrius.

HAMILTON, Ont.

ŠĮ ŠEŠTADIENĮ, birželio 20 d., visi vykstame į vilniečių Jonines prie St. Catharines, Merrittone, kur programą išpildys "Čiurlionio" ansamblis. Po koncerto bus smagūs šokiai, grojant V. Babecko orkestrui. Ryte, taip pat įvyks ir sporto žaidynės, dalyvaujant Kovui, Sakalui ir Vyčiui. Hamiltoniečiai vyksta su jaunių ir moterų krepšinio ir vyrų lauko teniso komandom.

Vietos dienraštis pranešė apie P. Tautvaišą kaip naująjį Čikagos šachmatų meisterį. **K. B.**

Lietuviška mokykla birželio 6 d. iškilmingai baigė dešimtuotuosius mokslo metus. Mokiniai ir mokytojai 10 val. ryto organizuotai atvyko į pamaldas, kurias atlaikė ir pamokslą pasakė kun. dr. J. Tadarauskas. Parapijos salėje, dalyvaujant mokinių tėvams ir o-jų atstovams, įvyko mokslo metų baigimo aktas. Oficialią dalį atidarė ir ją pravedė mokyklos vedėjas J. Mikšys, savo kalboje vedėjas pažymėjo, kad šiais metais mokykloje veikė 8 klasės, kuriose metų pradžioje buvo 192 mokiniai, o jiems baigiantis 183 ir 8 nuolatiniai bei 2 atsarginiai mokytojai. Prisiminęs, kad prieš dešimtį metų šią mokyklą įsteigė kun. dr. J. Tadarauskas ir kad pirmaisiais mokslo metais joje tebuvo 3 mokytojai ir 11 mokinių, J. Mikšys nuoširdžiai padėkojo šeimoms ir visiems lietuviams už sudarymą sąlygų šiai mokyklai išaugti į lietuviškumo tvirtovę. Taip pat kvietė visus ir ateityje lietuvišką mokyklą remti.

Mokslo metų baigimo proga mokytojams už jų įdėtą darbą tėvų komiteto pirm. V. Sakas įteikė vokuose pinigines dovanėles. Tam tikslui lėšas suaukojo:

Aušros Vartų parapija	$150
H. Liet. Namų Fondas	$100
Tautos Fondo Ham. skyr.	$ 75
Bendruomenės valdyba	$ 75
Bankelis "Talka"	$ 25
Kat. Mot. D-jos valdyba	$ 25
Šalpos Fondo Ham. skyr.	$ 25
Kronas-Valevičius firma	$ 20
Tri-Realty	$ 20
Iš viso	$515

Kun. dr. J. Tadarauskas jam, kaip mokyklos kapelionui, skirtą dovanėlę čia pat paaukojo mokyklos reikalams.

Toliau sekė geriesiems mokiniams ir nepraleidusiems metų eigoje nė vienos dienos, o tokių buvo 21, dovanėlių įteikimas lietuviškomis knygomis. Iš viso išdalinta 50 egz. keturiolikos pavadinimų knygų. Jas gavo šie mokiniai:

I kl. 3 geriausi: Diana Pliuraitė, Roma Alšauskaitė ir Nijolė Beniušytė, gavusi ir antrą dovaną už nepraleidimą pamokų. Nepraleido pamokų ir gavo knygą Kažemėkaitė Rita.

II kl. 3 geriausiai baigę: Giedrimas Aloyzas, Aušrotaitė Birutė ir Trumipckaitė Marytė. Nepral. pamokų: Juozapavičiūtė Dainora, Repčytė Margarita, Plis kevičius Kęstutis, Narbutaitė Birutė: ir Gudinskas Juozas.

III kl. geriausi: Karalėnas Jonas, Jonikaitė Dalia, Jūraitytė Nijolė ir nepraleidę pamokų Arštikaitytė Onutė, Kaminskaitė Raimunda ir Klevaitė Margarita.

IV kl. geriausiai baigę: Juozopavičiūtė Gabija, Paškevičiūtė Vida, Mikalauskas Arvydas ir nepral. pamokų Matukaitis Rimas, Grinius Marius, Paškevičiūtė Vida, Sakas Marijus ir Šernaitytė Irutė.

V kl. pirmieji: Stukaitė Birutė, Orvidas Arturas ir Bildaitė Birutė. Nepr. pamokų: Vitaitė Laima, Bildaitė Birutė ir Antanaitytė Nijolė.

VI kl. pirmieji: Chrolavičius Juozas, Kalmatavičius Vytautas ir Vilimas Arvidas. Nepr. pam. Kalmatavičius Vytautas ir Klimaitis Leonas.

VII kl. pirmieji: Tumaitytė Teresė, Kybartaitė Birutė ir Milerytė Ramunė. Nepr. pam. Tumaitytė Teresė.

VIII kl. pirmieji: Mačiulaitytė Liuda, Breichmanas Gediminas ir Gužas Kęstutis.

Po oficialios dalies sekė meninė, kurią atliko mokiniai, ir užbaigoje vaikams vaišės.

Hamiltono lietuviai tikrai vertų pagarbos. Tik reta šeima neleidžia vaikų į liet. mokyklą, bet tikimės, kad ateinantį rudenį ir jie susipras. Kam žudyti savąją tautą, kuri ir taip yra maža!?

Didelė mūsų visų padėka gerb. mokytojams, kurie taip ištvermingai auklėja jaunąją kartą lietuviškoje dvasioje.

Naujais LN nariais, įnešdami po $100 įstojo Zita Sakalienė ir Lisauskas Jonas, kuris yra iš mūsų senųjų ateivių tarpo. Nuoširdžiai dėkojame.

Visuotinis LN narių susirinkimas šį sekmadienį Liet. Namuose. Visi nariai būtinai dalyvaukime. Kviečiame taip pat ir visus tautiečius į jį atsilankyti.

LN kinas per gegužės mėnesį davė $1.008 pelno. Užėjus birželio karščiams, lankytojų skaičius sumažėjo, tad ir pelno tikimasi mažesnio.

Mūsų kine šį savaitgalį eina komedija "Seržantams nėra laiko" ir antras filmas "Dideli pinigai". Turėdami laiko užsukime jų pažiūrėti.

Nuo ateinančio pirmadienio, birželio 22 d. visą savaitę eis puikus spalvotas filmas "Kelionė" su Deborah Kerr ir Yul Brynner. Šis filmas parodo 1956 m. vengrų sukilimą prieš komunistus, tad visiems lietuviams jis bus labai įdomus.

Skautų Rėmėjų v-bos posėdis įvyks birželio 24 d., trečiadienį, 7 v.v. Liet. Namuose, skautų bukle. Visi v-bos nariai, skautams remti būrelių vadovai ir skautų vadovai maloniai prašomi jame dalyvauti. Būrelių vadovai labai prašomi surinkti iš rėmėjų aukas ir jas su sąrašais atsinešti į posėdį.

Vasario 16 ir Salesiečių gimn. būrelių vadovai maloniai prašomi surinkti aukas ir pristatyti St. Bakšiui iki liepos 1 d.

Tekstilės fabrikas "Canadian Cottons", kuriame dirba nuo 50 iki 100 lietuvių, šį mėnesį galutinai uždaromas. **Sk. St.**

Hamiltono skautų stovykla

Širvintos ir Nemuno tuntai šiais metais stovyklaus nuo liepos 25 iki rugpiūčio 3 d. La Salette, Ont., A. E. Augustinavičių ūky, apie 45 myl. nuo Hamiltono. Toje vietoje stovyklauta. Vieta graži ir patogi stovyklauti — gražus ir sausas pušynėlis, vilioja skautą pabūti gamtoje.

Į stovyklą kviečiami visi skautai-ės nuo 7 m. amž. Taip pat kviečiame ir visus kitus vaikučius, kurie nepriklauso skautų organizacijai kartu pastovyklauti.

Stovyklos mokestis: už 10 dienų $15 arba vienam asmeniui $1.50 dienai, dviems asmenims iš tos pačios šeimos $25, trims—$30.

Stovyklaujantieji savaitgaliais moka $2 dienai.

Norintieji vykti stovyklon registruojasi pas savo vienetų vadovus: Reg. Bagdonienė — tel. LI. 5-4568 ir A. Pilipaitis — tel. LI. 9-9786.

Registruodamiesi įmoka $2., kurie bus įskaityti į bendrą stovyklos mokestį. Registracija vykdoma iki liepos 12 d.

Tuntininkai.

PRISIMENANT LIETUVIŲ NAMŲ Hamiltone vienų metų egzistavimo sukaktį, malonu girdėti, kad labai gerai verčiamasi. Ta pačia proga norėtume priminti Lietuvių Namų Hamiltone šėrininkams, kad mūsų atstovas V. Sakas turi klijentą, kuris kiekvienu metu yra pasiruošęs pirkti tą didžiulį pastatą. Jo pasiūlymas būtų $200.000 grynais. Šis pasiūlymas nebuvo priimtas. Pasikalbėjus su keliais L. Namų valdybos nariais prieita išvados, kad jokios intencijos nesą pardavimui.

Tri-Realty Ltd.

WELLAND, Ont.

SVEIKINAME atvykstantį iš JAV ČIURLIONIO ANSAMBLĮ į mūsų kaimynystėje VKLS St. Catharines skyriaus ruošiamas Jonines Merritton.

JŪS, sesės-broliai, esate didžiausi mūsų tėvynės Lietuvos ambasadoriai.

JŪS esate tie žmonės, kurie poilsio valandas skiriate savo, anksčiau dainuojančios, o dabar kenčiančios šalies kultūrai, papročiams bei būdui propaguoti pasaulyje.

JŪS esate tie, iš kurių lūpų, per skambią dainą, ne vienas svetimtautis sužino pirmą kartą apie mūsų tėvynę.

JŪS esate tie, kurie ne vieno lietuvio širdyje blėstančią tėvynės meilę uždegate nauja ugnimi.

KLB Welando apyl. valdyba.

Birželio mėn. 20 d., Welland, St. Stephens Hall, E. Main St. ir Port-Robinson Rd., gatvių kampe įvyks Joninės — Jaunimo Festivalis. Vieta visiems gerai žinoma ir gali sutalpinti kelis tūkstančius asmenų. Be to, prie salės yra labai didelis "parking lot", kuris talpina 500 mašinų. Šioje vietoje rengia minėjimus ir kitokius parengimus ne tik lietuviai, bet ir kitos tautybės. Pernai čia buvo surengę savo parengimą kroatai kur buvo susirinkę apie 6.000 asmenų. Salė gražioje vietoje, naujai atremontuota ir visiems vietos užteks.

Kaip jau žinoma iš spaudos, į šį Jaunimo Festivalį — Jonines atvyksta organizuotai Buffalo ukrainiečių jaunimo šaunieji šokėjai su savo vadovais, taip pat Wellando vokiečių jaunimo klubas dalyvaus organizuotai ir išpildys dalį programos. Čia taip pat bus Toronto Lietuvių Tautinių Šokių Grupė. Kaip matyti iš programos, šis Jaunimo Festivalis — Joninės, bus tikra jaunimo šventė.

Iš Buffalo atvyksta dr. Nestor Procyk, president of the American Friends of the Anti-Bolshevik Bloc of Nations ir geras lietuvių prietelius ir bičiulis, geras kalbėtojas. Jis tars kelis žodžius prieš prasidedant programai į susirinkusį jaunimą. Jis yra žinomas visoje Amerikoje ir turi geras pažintis su valdančiais sluogsniais ir spaudos darbuotojais.

Grįžta į darbą. The Electrical Metalurgical Ltd., Welland, prieš porą metų buvo paleidęs iš darbo daug darbininkų, kurių tarpe buvo keletas lietuvių. Šis fabrikas jau pradėjo šaukti atgal darbininkus ir jau dirba keli atleistieji lietuviai. Manoma, kad ir kiti bus greit pašaukti.

Serga ir vis dar gydosi Welland General Hospital N. Naiduškevičienė. Jau grįžo iš ligoninės B. Jackevičius ir po sunkios operacijos sveiksta namuose J. Tamulėnienė. **Š.**

Gegužės 17 d. apylinkės visuotiniame susirinkime išrinkta nauja valdyba pareigomis pasiskirstė: B. Andriušis — kasininkas, A. Kalvaitis — švietimo ir kultūros reikalams, J. Sinkus — sekretorius, P. Šidlauskas — parengimų ir šalpos reikalams ir K. Stankevičius — pirmininkas.

Rev. kom.: J. Bružas, M. Šidlauskienė ir M. Kuzavas.

Tautos Fondo atstovybė: V. Zinaitis, M. Šalčiūnas ir V. Vitkauskas.

Valdyba birželio 21 d. 11.30 val. buv Columbus salėje, kur vyksta lietuviams katalikams pamaldos, ruošia liūdnųjų birželio 14-15 dienų minėjimą.

Minėjimas prasidės pamaldomis ir dienai pritaikintu pamokslu. Pamaldas laikys ir pamokslą pasakys t. Barnabas Mikalauskas, OFM. Po pamaldų toje pačioje salėje P. Balso paskaita.

Susirinkime skaitlingai paminėti šių liūdnųjų mūsų tėvynei dienų. Susirinkime ne liūdėti, bet susikaupti, bei pasižadėti dirbti, kad kas mums yra galima padarytume sumažinimui mūsų kenčiančios tėvynės kankančių ir priartinimui jai laisvės ryto. **Apylinkės v-ba.**

A. LIŪDŽIUS, B.L.
VIEŠASIS NOTARAS
(Notary Public)
Advokatas iš Lietuvos.

Visi notariniai reikalai ir teisiniai patarnavimai, morgičiai.

20 KING ST. E., HAMILTON
Telefonai:
Įstaigos JA. 7-5575
Namų FU. 3-8928

SIUNTINIAI Į LIETUVĄ, LATVIJĄ ir kt. Rusijos kraštus siųskite savo giminėms ir artimiesiems siuntinius per

SAKAS PARCEL SERVICE

sent by

Ukrainska Knyha

755 Barton St. E., Hamilton, Ont.
Tel. LI. 4-7239

Jūsų siuntiniai yra garantuoti ir apdrausti. Galite siųsti maistą, avalynę, vaistus bei rūbus nuo 4-19 sv. Muito mokestis yra Ukrainskos Knyhos nustatytas.

Mūsų krautuvėje Jūs rasite: avalynės, skaručių, odinių švarkų, skutimo, kirpimo priemonių ir kt. Mes turime didelį pasirinkimą kostiumams ir paltams medžiagų. Taip pat siunčiame maistą, vaistus ir kt. iš Europos. **Siuvama mašina su muitu ir siuntimo išlaidomis $175.00.**

Mes Jums patarnausime greitai, nuoširdžiai ir teisingai.
Darbo val. 10 ryto - 7 val. vakaro, išskyrus pirmadienius.

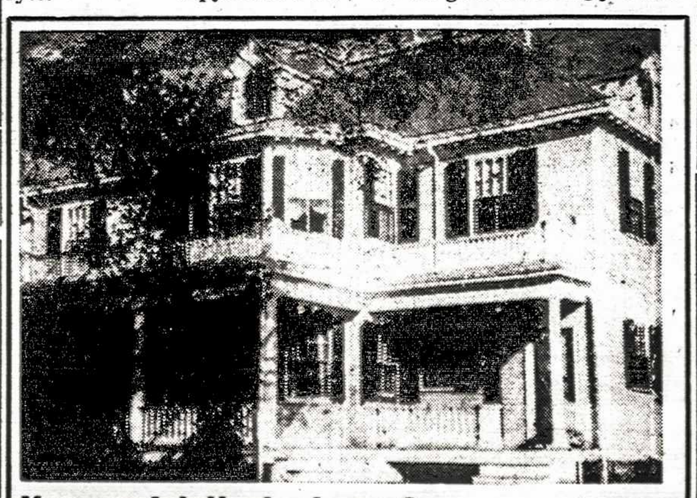

Kur praleisti atostogas?

Lietuvių vasarvietės savininkai LUŠIAI ir VEITAI nuoširdžiai KVIEČIA ATVYKTI Į SAULĖTĄ CAPE COD

ir apsistoti jų puošnioj viloj, kuri šią vasarą turės naują "MEŠKOS" vardą. Vešlių medžių, žalumynų ir vaisių sodo apgaubta sodyba primena mielą Lietuvos jaukumą ir sudaro geriausias sąlygas poilsiui.

- **Gražūs ir erdvūs kambariai,**
- **Geras ir sveikas maistas,**
- **Stropus patarnavimas,**
- **Neaugštos kainos,**
- **Vandens sporto įrengimai,**
- **Teniso - golfo aikštės,**
- **Arti Golfo srovės šildomi Atlanto vandenys,**
- **Arti teatrai ir kitos vakarinės pramogos.**

Kreiptis adresu:

Mrs. Maria Lušys, c/o "Meška",
Monument Beach, Beach Street, Cape Cod. Massachusetts.
Telefonas: Buzzards Bay, PLaza 9-3251.

Lietuviai pasaulyje

JA VALSTYBĖS

Inž. Aukštuolis, 39 m., gyvenęs Los Angeles, prigėlė žvejodamas kalnų ežere.

Jis buvo išvykęs žvejoti su inž. J. Kiškio šeima. Valčiai apvirtus inž. Kiškis su žmona ir dviem mažamečiais vaikais išsigelbėjo. Valtis apvirto nuo dideliu greičiu praplaukusių greitlaivių. Vaikai buvo užsidėję gelbėjimo juostas, tad neskendo. Jų įsikibusi išsilaikė ir motina. Vyrai laikėsi už apvirtusios valties. Kai atplaukęs gelbėjimo laivas gelbėjo vaikus, inž. Aukštuolis pasileido nuo valties, turbūt, plaukti prie laivo, tačiau dingo vandenyje ir jo lavonas rastas tik vėlai vakare. Aukštuoliui paleidus valtį ji vėl apsivertė apvoždama ir inž. Kiškį, kuris buvo ištrauktas jau pusgyvis.

Prel. Pr. Juras, daugelį metų vadovavęs Naujosios Anglijos Liet. Kunigų Vienybei, iš pirmininko pareigų pasitraukė. Tas pareigas perėmė prel. Pr. Virmauskas, vicepirm. kun. J. Dambrauskas.

Prel. L. Tulaba, Romos šv. Kazimiero kolegijos rektorius, birželio 11 d. atskrido į JAV, kur pasiliks porą mėnesių. Čikagoje ruošiamas jo 25 metų kunigystės sukakties paminėjimas.

J. Kapočius, Liet. Enciklopedijos leidėjas, gegužės 27 d. buvo smarkiai sutrenktas ir sužeistas, kai ant jo mašinos Dorchesterio pagrindinėje gatvėje dideliu greičių užlėkė jaunuolių vairuojamas automobilis. Kapočiui teks porą mėnesių pailsėti.

Vilties D-jos, kuri leidžia "Dirvą", suvažiavime Detroite išrinkta nauja valdyba: pirm. dr. J. Bartkus, sekr. inž. Z. Rekašius, reikalų ved. B. Gaidžiūnas, ižd. dr. Vl. Ramanauskas, narys dr. Br. Nemickas. Į kontrolės kom. išrinkti: Stp. Nasvytis, adv. J. Smetona ir inž. P. Žiūrys.

Am. Liet. Tautinės Sąj. seime Detroite išrinkta valdyba iš čikagiečių: E. Bartkus, T. Blinstrubas, J. Jurkūnas, dr. J. Paplėnas ir dr. A. Rudokas. Rev. k. E. Čekienė, B. Gaidžiūnas ir dr. B. Nemickas. Į tarybos prezidiumą išrinkti adv. V. Abraitis, dr. S. Biežis, J. Bachunas, adv. A. Lapinskas, o į tarybą: C. Cheledinas, J. Gaižutis, B. Gediminas, J. Ginkus, K. Karpius, J. Kiaunė, J. Kasmauskas, V. Rastenis, J. Smetona, A. Trečiokas ir Ig. Vileniškis.

Am Liet. Taut. S-gos seimo, vykusio Detroite gegužės 30-31 d.d., rezoliucijos rodo "opozicinių" nuotaikų. Neaiškių pageidavimų pareiškiama dėl BALF, o ypač dėl ALTo, iš kurio reikalaujama, kad būtų laikomasi kongresų rezoliucijų, kad visos "laisvinimo institucijos" būtų remiamos nešališkai, kad būtų tobulinama organizacinė struktūra bei veiklos metodai, kad būtų remiama kultūrinė veikla. Tautininkų seimas pageidavo taip pat vienybės srovės viduje — "apjungti Am. Liet. Tautinės Sąj. ir Liet. Tautinio Sąjūdžio veiklą". Toliau reiškiamas pageidavimas remti tautinės ideologijos jaunimo organizacijas, remti "Vilties" b-vę ir "Dirvą", ją dažninant, organizuoti Tautinį Fondą, "kuris rūpintų socialinius ir kultūrinius reikalus".

BALFo pirm. kan. J. Končius dalyvavo tremtiniais besirūpinančių organizacijų konferencijoje Vašingtone, o po jos lankėsi VD tartis pabaltiečių šalpos reikalais, kur kėlė sumanymą rūpintis ir kultūriniais tremtinių reikalais.

VOKIETIJA

Med. dr. Leonardas Stelmokas, buvęs stovyklos komendantas, apyl. pirm., BALFo įgaliotinis, liet. atstovas prie Schleswig-Holstein kr. ministerijos Kielyje, laikraštininkas, po sunkios ir ilgos ligos mirė gegužės 25 d. Rendsburge.

Prieš buvusius kriminalinės policijos valdininkus Ewald Sudau (Minden) ir Herb. Schmidtke (Bielefeld) yra iškelta byla ryšium su masiniais Lietuvos gyventojų žudymais 1941-42 m.

Rytų Prūsijos vokiečių tremtinių organo "Ostpreussenblatt" vyr. red. M. Kakies pasitraukė iš tų pareigų. Rytprūsių "Landsmannschafto" pirm. dr. Gillie geg. 1 d. laidoje paskelbė, kad K. pasitraukęs "abipusiu susitarimu", bet tikroji permainų priežastis neskelbiama. Laikraščio tiražas siekia dabar 125.000.

TILLSONBURG, Ont.

Skaudi nelaimė ištiko mūsų koloniją, kai š.m. birželio 6 d. apie 24 val. tragiškai žuvo Jonas Žemaitis, jo vairuojamam automobiliui susidūrus su traukiniu.

Velionis kilimo iš Vilkaviškio apskrities, 36 metų amž., nevedęs. Iš gana skaitlingos šeimos: liko 3 broliai ir 5 seserys, kurių dalis likę Lietuvoje kiti gi, kaip daugelis lietuviškų šeimų, pasklidę po visą pasaulį: Australiją, Ameriką ir Kanadą. Velionis visiems šios apylinkės lietuviams buvo žinomas, kaip geras lietuvis, ramaus sugyvenamo būdo jaunuolis. Be sunkaus darbo pragyvenimui, nemažai laiko skirdavo ir visuomeniniams bendruomenės reikalams, aktyviai dalyvaudamas lietuviškuose reikaluose (paskutiniu laiku buvo bendruomenės valdyboje kandidatu).

Iškilmingai palaidotas š.m. birželio 9 d. Delhi kat. kapinėse. Ypatingai gausus dalyvių skaičius laidotuvėse įrodė, jog bendruomenė neteko tikrai brangaus ir visų mylimo nario. Visų nuoširdi malda tegu padeda a.a. Jonui žengiant amžinąjam gyvenimui. **P. A.**

SUDBURY, Ont.

Tumo Vaižganto šeštadeininės lietuvių mokyklos mokslo metų užbaigtuvės įvyko birželio 7 d. Christ the King parapijos salėje. Mokyklos vedėjas kun. A. Sabas tarė įžanginį žodį, išrėkšdamas padėką LB Sudburio apyl. veikliajai valdybai, kuri visą laiką nešė ant savo pečių tos mokyklos išlaikymo naštą ir dar skyrė $25 užbaigtuvėms. Buvo iš dalinti mokslo pažymėjimai ir dovanos lietuviškomis knygomis. Pirmieji mokiniai, pradedant pirmuoju skyriumi, šįmet išėjo: Zita Griškonytė, Danguolė Remeikytė, Irena Lapienytė ir Dalė Jasiūnaitė. Po to ėjo menine dalis, kurią išpildė patys mokiniai. Eilėraščių pasakė E. Baltutis, I. Lapienytė, D. Kusinskytė ir Z. Griškonytė. G. Jakubonis labai gražiai padainavo solo "Ten toli ošia", o jo broliukas Karolis akomponavo akordeonu. L. Gatautytė ir I. Glizickaitė gražiai pašoko tautinį šokį ir padainavo duetą "Ten, kur žaidžia Nemunėlis...", o mūsų garsusis akordeonistas Al. Kusinskis pagrojo tris muzikos dalykėlius: Acordiana, Juodos akys ir Angelų skridimas. Po meninės dalies buvo šokiai jaunimui ir suaugusiems. Veikė turtingas bufetas. Parengimą suorganizavo mokytojai ir mokinių tėvai KL Bendruomenės rėmuose. Ypačiai daug prie to parengimo prisidėjo: A. L. Baltučiai, A. P. Mazaičiai, M. A. Lapieniai ir L. J. Remeikiai. Užbaigtuvės praėjo tikrai jaukioj šeimyniškoj nuotaikoj.

Kun. B. Liubauskas ir A. Kriaučeliūnienė iš Omahos, JA-bių, lenkėsi pas J. M. Kriaučeliūnus.

MOTERŲ KIRPYKLA
ir GROŽIO SALIONAS

- **Mes dažome plaukus, antakius ir blakstienas.**
- **Darome pusmetinius ir šukuosenas.**

Kalbame lietuviškai.

381 Main St. East at Emerald,

HAMILTON JA. 8-2300

Taupyk ir skolinkis bankelyje "Talka"

Išduodamos paskolos iki $3.000, morgičių paskolos iš 7% iki 50% turto vertės. Indėliai, paskolos ir nario gyvybė apdrausta.

DARBO DIENOS: antradieniais ir penktadieniais 6 - 8 val. vakaro, Minden Building, 20 King St. E., notaro A. Liudžiaus įstaigoje II augšte, tel. JA. 7-5575. Sekmadieniais 12-2 val. p.p., parapijos bibliotekoje, 58 Dundurn St. N.

Susirašinėjimo adresas: 15 Homewood Ave., Hamilton, Ont.

Lietuvos Generaliniam Konsului

A. A. min. VYTAUTUI GYLIUI

staiga mirus,

velionies našlei p. V. GYLIENEI

nuoširdžią užuojautą reiškia

KLB Krašto Valdyba.

Lietuvos Generalinį Konsulą

A. A. min. VYTAUTĄ GYLĮ

palydint į amžinybę,

velionies žmonai p. V. GYLIENEI

nuoširdžią užuojautą reiškia

KLB Toronto Apylinkės Valdyba.

Lietuvos Generaliniam Konsului

A. A. min. VYTAUTUI GYLIUI

netikėtai mirus,

velionies našlę Ponią Vandą Aleksandravičiūtę-Gylienę

nuoširdžiai užjaučia

K. Liet. Kat. Kultūros Draugija
ir
"Tėviškės Žiburių" redakcija bei administracija.

Lietuvos Generaliniam Konsului

A. † A.

ministeriui VYTAUTUI GYLIUI mirus,

liūdesio valandoje Poniai V. Gylienei

užuojautą reiškia

Liet. Kariuomenės Kūrėjų Savanorių Sąjungos Toronto Skyrius.

Lietuvos Generaliniam Konsului bei

Kanados Pabaltiečių Federacijos Garbės Pirmininkui

A. † A.

min. VYTAUTUI JONUI GYLIUI mirus,

velionies našlei Poniai V. Gylienei

nuoširdžią užojautą reiškia

Kanados Pabaltiečių Federacija
ir
K. Pabaltiečių Moterų Taryba.

A. A. Lietuvos ministeriui VYTAUTUI GYLIUI mirus,

jo žmonai gilaus liūdesio valandoje nuoširdžią užuojautą

reiškia

Vilniaus Krašto Lietuvių Sąjungos
Kanados Krašto Valdyba

A. A. min. VYTAUTUI GYLIUI,

Lietuvos Generaliniam Konsului Kanadoje, mirus,

jo žmonai gilaus liūdesio valandoje nuoširdžią užuojautą

reiškia

Vilniaus Krašto Lietuvių Sąjungos
Toronto skyriaus Valdyba.

A. † A.

ministeriui VYTAUTUI GYLIUI,

Lietuvos Generaliniam Konsului Kanadoje, mirus,

jo žmonai gilią užuojautą reiškia

Lietuvos Inžinierių ir Architektų Sąjungos
Toronto skyrius.

A. † A.

ministeriui VYTAUTUI GYLIUI,
Lietuvos Generaliniam Konsului Kanadoje,
mirus,

p. V. Gylienei liūdesio valandoje

gilią užuojautą reiškia

Lietuvos Rezistencijos Santarvės
Toronto Skyrius.

Mūsų mielą skyriaus narę ponią Moniką Povilaitienę ir dr. B. Povilaitį, tėveliui ir uošviui

A. † A. JUOZAPUI LUKOŠEVIČIUI

Lietuvoje mirus,

nuoširdžiai užjaučia ir kartu liūdi

K. L. K. Mot. Draugijos
Delhi-Tillsonburg skyrius.

TORONTO

A.A. min. V. Gylio laidotuvių reikalams tvarkyti pirmadienį organizacijų atstovų susirinkimas sudarė specialią komisiją iš penkių asmenų.

Kom. pirm. KLB Kr. Valdybos pirm. V. Meilus, nariai: kun. P. Ažubalis, Al. Kiršonis, J. R. Simanavičius ir Al. Zubrys.

Kitiems reikalams tvarkyti nutarta sudaryti platesnę komisiją.

LINOTIPO VAJAUS REIKALU

Torontiečiai "Tėviškės Žiburių" bičiuliai, kurie galėtų prisidėti prie linotipo vajaus kiek paaukodami arba nupirkdami "Žiburių" b-vės šėrų, gali tai padaryti ir sekmadieniais po 10 ir 11 val. pamaldų abiejų kat. parapijų spaudos kioskuose.

Po 11 val. pamaldų galima tai atlikti ir "TŽ" administracijoje.

IŠ TORONTO LB APYL. VEIKLOS

Valdyba paskutiniame posėdy nutarė nuolatine būstine laikyti ir toliau Toronto Lietuvių Namus — 1129 Dundas St. W., tel. LE. 3-3027. Valdybos reikalui nutarta išnuomoti specialią pašto dėžutę, kurias turės ir kitos organizacijos.

Dėl solidarumo mokesčio pagyvinimo ir įprasminimo nutarta pravesti specialią akciją spaudoje.

Taip pat bus prašomi visi laikraščiai nuolat spausdinti užrašą: "Sąmoningas lietuvis solidarumo mokestį moka savanoriškai".

Būtų labai gražu, kad toks užrašas būtų iškabintas kiekvienoje liet. salėje.

VI-sios Kanados Lietuvių Dienos Hamiltone, rugsėjo mėn., leidiniui skelbimus rinkti įgaliotiniu Toronte yra V. Vaidotas — tel. RO. 6-1720.

Toronto LB Spaudos ir informacijos sekcijai pavesta suorganizuoti bendradarbių būrį iš senesnės ir priaugančios kartos.

Šis būrelis seks lietuvių ir kit. kalbomis spaudą ir daugiau informuos lietuvybės reikalais savoje ir kt. spaudoje, kartu iškeldamas teigiamus pasireiškimus iš Toronto lietuvių gyvenimo. **TLBSI.**

Toronto LB apylinkės valdybą dabar sudaro: pirm. L. Tamošauskas (tel. LE. 1-4469), vicepirm. kun. P. Ažubalis, spaudos ir informacijos vadovas J. Karka, sekret. Br. Saplys, ižd. St. Dabkus (112 Geoffrey St. Telef. LE. 3-5869), nariai Aloyzas Kuolas ir S. Pusvaškis.

JAUNIMO STOVYKLAVIETĖS ŽINIOS

Praėjusią savaitę buvo uždėti salės-pastogės stogo "rafteriai", užbaigtas kalti vieno miegamojo stogas, apvalytas naujųjų pastatų priešakinės dalies kiemas bei pradėti elektros įvedimo darbai. Visi darbai atliekami talkos būdu vadovaujant P. Reginai ir B. Putnai. Praėjusią savaitę dirbo: P. Regina, B. Putna, S. Telšinskas, R. Burdulis, V. Bendorius, J. Bukšaitis, A. Čeponis, A. Daukša, P. Grigas, J. Gadišauskas, R. Juozaitis, J. Jacikas, J. Žadeikis, S. Vaštokas. Savaitgalyje šeimininkavo p. Valiulienė. Visiems ačiū.

Šį savaitgalį laukiame daugiau talkos. Darbų dar daug ir visiems. Atlikime juos prieš stovyklas. Pirmoji stovykla jau čia pat — liepos 16 d.

Turį atliekamų ir nebenaudojamų lovų, matracų, staliukų, kėdžių ar kitokių baldų prašomi paaukoti stovyklavietei.

Stovyklavietei padovanojo lovą ir sofą p. Grigai ir V.M. Ačiū.

Nepamirškime, kad Kadilakų loterijos bilietų šaknelės turi būti grąžintos iki sekančio pirmadienio vakaro. Pasistenkime nepamiršti. Ačiū.

Antras universitetas Toronte jau pradės veikti 1960 m. rudenį York University vardu. Iš pradžių — manoma, kad 8 metus — jis veiks kaip Toronto universiteto filialė. Iš pradžių pradės veikti tik trimetis menų fakulteto bendrasis (general) kurssa, kuris pirmuosius bakalaurus išleis 1963 m. Iš pradžių ir laipsniai bus teikiami Toronto universiteto vardu. Tuo būdu šio naujojo universiteto absolventai turės visam pasauly jau žinomo universiteto diplomus.

TL Dramos Sambūris "Sietynas"

prašo pranešti, kad susidėjus aplinkybėms "Sietynas" į KLTS ruošiamas Jonines Wellande nevyksta ir programoje ten nedalyvaus.

Atitaisymas

Pereitame "TŽ" nr. Toronto kronikos žinutėje apie lietuvius studentus įsibrovė nemaloni klaida. Yra išspausdinta: "Trečiuosius studijų metus su pasižymėjimu, gaudamas William Stonie Memorial stipendiją baigė V. J. Sinkus"... Ištikrųjų šią stipendiją gavo antruosius studijų metus baigęs V. J. Siciūnas, o trečiuosius metus baigusio Sinkaus vardai yra ne V. J., bet R. L. V. J. Siciūnas toliau teisingai įrašytas prie antrus metus baigusių.

Paliestuosius redakcija labai atsiprašo.

Raudonasis Kryžius

jau 16 mėnesių renka kraują, kuris nemokamai duodamas visiems transfūzijų reikalingiems ligoniams. Torontiečiai gali gauti nemokamai kraujo visoje Kanadoje ir net JAV. Tai sutvarkoma per JAV Raudonąjį Kryžių.

Iki šiol kraujo yra davę jau per 100.000 asmenų. Raudonasis Kryžius kreipiasi į torontiečius prašydamas daugiau aukoti kraujo, nes šiuo metu aukojamo nepakanka. Pvz. balandžio mėnesį 44 klinikose gauta 6.583 buteliai kraujo. Per metus tuo būdu būtų gauta 24.492 buteliai, o išviso reikėtų apie 26.000.

Vad. United Appeal — karitatyvinį darbą dirbančių organizacijų jungtinis vajus — šiemet sieks beveik puse milijono didesnės sumos negu pernai buvo pasiekta. Šiemet reikės $9.187.500, kai pernai surinkta $8.750.000.

Padėka

Nuoširdžiai dėkojame ponioms: Gataveckienei, E. Švėgždienei, M. Tamulaitienei, R. Zubrickienei ir p-lei E. Strikaitytei už paruošimą vaišių šeštadieninės mokyklos mokytojams 1958-59 mokslo metų užbaigimo proga. Taip pat labai dėkojame šv. Jono Kr. parapijos klebonui kun. P. Ažubaliui už leidimą nemokamai pasinaudoti sale šioms vaišėms. **Tėvų komitetas.**

KLB KRAŠTO TARYBOS RINKIMŲ DUOMENYS

Šį pirmadienį vakare KLB Krašto Tarybos vyriausioji rinkimų komisija savo posėdy suvedė iš apylinkių gautus balsavimo duomenis.

Visoje Kanadoje balsavimai įvyko 14 apylinkių, kuriose balsų įteikta 1.288: Toronto apylinkėje 471, Hamiltono 219, Montrealio 194, Sudbury 67, Windsoro 55, Rodney 50, Wellando 49, Winnipego 48, Sault Ste. Marie 29, Vancouverio 26, Port Arthuro 26, Pembroke 21, Oakvilles 19, Otavos 14. Pasirodo, kad eilėje apylinkių balsavimai neįvyko. Tokios yra St. Catharines, Londono, Delhi ir Edmontono apylinkės.

Kandidatai pagal gautą balsų skaičių išsirikiavo šia eile ir balsų gavo:

1. Šapoka A., Toronto — 723
2. Ažubalis P., Toronto — 673
3. Kardelis J., Montreal— 653
4. Simanavičius J., Tor.— 629
5. Matusevičiūtė I., Tor. — 598
6. Mikšys J., Hamilton — 570
7. Borevičius J., Montr. — 532
8. Indrelienė O., Toronto— 530
9. Užupis V., Toronto — 519
10. Baronas K., Hamilton— 499
11. Sungaila J., Toronto — 487
12. Aušrotas V., Toronto — 457
13. Strazdas J., Toronto — 439
14. Matulionis P., Winn. — 439
15. Bakšys St., Hamilton — 434
16. Rudinskas P., Montr. — 431
17. Čepas Silv., Toronto — 424
18. Lukoševičius P., Mon. — 371
19. Ankudavičius A., Tor.— 368
20. Kšivickas J., Hamilt. — 367
21. Vaidotas V., Toronto — 361
22. Juozapavičius S., Tor. — 352
23. Anysas M., Toronto — 346
24. Balzaras L., Montr. — 340
25. Augustinavičius P., Tor. — 339
26. Liudžius A., Hamilt. — 339
27. Sakalas-Sakalauskas B., Toronto — 331
28. Kęsgaila S., Montr. — 330
29. Navikėnas J., Mont. — 326
30. Januška P., Windsor — 325
31. Mališka I., Montr. — 320
32. Čuplinskas E., Tor. — 313
33. Vaičeliūnas J., Sudb. — 313
34. Augustinavičius S., Tillsonburg — 310
35. Andriuškevičius K., Montreal — 308
36. Pleinys J., Hamilto — 307
37. Kvedaras P., Toronto — 302
38. Gustainis J., Toronto — 298
39. Jasinevičius J., Tor. — 286
40. Dalius S., Hamilto — 282
41. Dvilaitis J., Toronto — 276
42. Augaitis P., Tillsonb. — 272
43. Šmaižienė V., Win. — 260
44. Aleliūnas A., St. Wil. — 254
45. Preikšaitis J., Tor. — 249
46. Manglicas K., Tor. — 242
47. Federavičienė E., Winipeg — 233
48. Slapšys A., Toroto — 229
49. Budreika P., Toront — 218
50. Krištolaitis J., Ham. — 205
51. Saplys B., Toronto — 194
52. Rimkus J., Vittoria — 179
53. Vasys-Vasiliauskas V., Toronto — 171
54. Miceika Vl., Simcoe — 168
55. Narušis E., Toronto — 156
56. Basalykas A., Tront — 148
57. Stabčiskas V., Tronto — 106

Kadangi buvo renkama 30 Kr. Tarybos narių, tai išrinkti pirmieji 30. Jų tarpe yra 16 torontiečių, 7 montrealiečiai, 5 hamiltoniečiai, ir po 1 iš Windsoro ir Winnipego.

Duomenys nėra oficialūs. Oficialų pranešimą Vyr. Rinkiminė Komisija paruoš šią savaitę.

Paieškojimai

Labutis Antanas, sūnus Antano, gimęs 1927 m. Kaune, ieškomas motinos iš Lietuvos. Atsiliepti arba žiną apie jį pranešti: Klemensas Indriūnas, 45 Ketherine Rd., Downsview, Ont.

Kučys Juozas, Juozo sūnus, gimęs 1902 m., kilęs iš Uliūnų kaimo, Ramygalos valsč., Kanadon atvykęs 1928 m., prašomas atsiliepti ar žiną apie jį prašomi pranešti: Ona Budaitis, 2316 So. Hoyne Ave., Chicago 8, Ill.

Butkevičiaus Juozo, kilusio iš Sedos ar Skuodo, ieško Pocius Valerijonas iš Venezuelos. Jis pats ar žinantieji apie jį prašomi pranešti: Veronika Moklickaitė, 53 Delaware Ave., Toronto 3, Ont. Tel. LE. 6-7039.

Antanas, Vincas, Juozas, Kazys ir Magdelena Simanaičiai, kilę iš Geištarų, Vilkaviškio ap., iš kur jie išvyko prieš pirmąjį Didįjį karą Šiaurės Amerikon, Čikagon; ir **Jonas Raganevičius, Ona Raganevičiūtė - Kriščiūnienė, Magdelena Raganevičiūtė - Bigelienė ir Marcelė Raganevičiūtė,** išvykę iš Pilviškių miestelio prieš Pirmąjį Didįjį karą Kanadon; prašomi atsiliepti ar jų giminės prašomi atsiliepti parašant laišką jų pusseserei Onai Simanavičiūtei - Martinaitienei, kurios pasiturinčiai gyvenanti duktė su vyru, keliaudami po Šiaurės Ameriką ir Kanadą, norėtų aplankyti bei susipažinti su savo giminėmis. Adresas: O. Martinaitienė, Caixa Postal 371, Sao Paulo, Brasil.

Senelių namai

Pagal "TŽ" nr. 22 tilpusią žinutę, Toronte prie Prisikėlimo parapijos sudaryta komisija, kuri nagrinėja senelių namų įkūrimo galimybes. Tai nebe naujas kaikurių organizacijų svarstytas ir iki smulkmenų išdiskutuotas klausimas. Senelių prieglaudos jau pasigendame šiandien, o su kiekvienais praeinančiais metais reikalingumas opės. Tai visi suprantame, bet kas turi imtis to didžiojo darbo su ta milžiniška atsakomybe? Nereikia galvoti, kad tam reikalui trūko ar trūksta specialistų ar organizatorių. Oi ne! Gal svarbiausia, kad mūsų pavienės organizacijos nėra tokios pajėgios leistis į ne pelną, bet daugumoj nuostolį nešantį biznį. Sudaryti kokį jungtinį vienetą, kuris rūpintųsi tuo reikalu, aš manau, praktiškai būtų neįmanoma. Stambiausias ir pajėgiausias Toronte, pasakyčiau, organizacinis vienetas, ir yra Prisikėlimo parapija. Ji viena tik ir gali imtis tos pareigos. Tikimės, kad jau kartą pajudintas, nors ir labai gąsdinantis reikalas, nebebus atidėtas vėlyvesniam laikui. Jeigu pabūgtų dėl finansinių sunkumų, tai patarčiau žvilgterėti į Hamiltono lietuvių koloniją.

Noriu iškelti vieną kitą faktą senelių namų reikalingumo įrodymui. Didelis lietuvių skaičius įsikūrė Toronte. Daugumoje, tai ateiviai po paskutiniojo karo. Jaunoji karta kyla, kaip grybai po lietaus, persiimdami šio krašto, mums vyresniesiems visai svetimus ir... nesuprantamus, papročius. Senieji metų naštos slegiami, nespėdami su to krašto tempu, nors kartais pagal pajėgas ne visai tinkamu laiku, užleidžiame vietą jaunesniesiems. Tai yra normalu ir nieko nepaprasto!. Visi gausime $55 senatvės pensiją, turėsime daugiau ar mažiau santaupų, kas užtikrins kasdieninę duoną, gal ir su sviestu — ko ir bereikia! Tai yra gražu, bet nevisai realu.

Pirma, pažiūrėkime į šio krašto jaunųjų respektą seniesiems. Daugumoje jaunimas nesupranta senųjų, nenori priimti dėmesin arba klausyti žilagalvių patarimų, atsakydami, kad čia yra skirtingas kraštas, skirtingi ir reikalavimai, kad nesikištų senieji ir viskas. Iš dalies mes su tokia galvosena turime sutikti, bet iškentėk tu žmogau nepataręs? Čia ir yra pradžia dėl ko tėtukas ar močiutė nubraukia karčią nesusipratimo ašarą. Be šeimų, tuo atžvilgiu gal yra "laimingesni", bet ir jie turi savų rūpesčių. Juk daug dažniau mus, negu jaunus, atlanko visokie strėnų negalavimai. O ką bekalbėti apie oro pasikeitimus! Dažniausiai geriausias vaistas, tai nusikalbėjimas. Kam pasiguosi? Su kuo išsikalbėsi? Svetimtautis taip nesupras, o be to nepaslaptis, kad mums, su labai mažom išimtim, blogai su ta angliška kalba. Ir ta priežastis kartais turi didelę reikšmę.

Nemanau, kad kas ginčytų senelių namų reikalingumą, nes kas nenorės eiti, niekas nevers ir nesiūlys, tik būtų gera turėti tiek vietos, kad būtų patalpinti tie, kurie prašysis.

Laukiame iš to organizacinio komiteto informacijų spaudoj tuo reikalu. Juk ne visi esame arti Prisikėlimo parapijos, o kiti, suinteresuoti, gal net ne Toronte gyvename.

Suinteresuotas.

Geneva. — Pereitais metais visame pasaulyje policija konfiskavo išviso 16.8 milijonus kg. opiumo, kai 1957 m. buvo konfiskuota 34 mil. kg.

A. † A.

min. VYTAUTUI JONUI GYLIUI,

Lietuvos Generaliniam Konsului Kanadoje,

mirus,

velionies našlei Poniai Vandai Gylienei-Aleksandravičiūtei

nuoširdžią užuojautą reiškia

S. ir V. Aušrotai
E. ir S. Čepai
Kun. Pr. Gaida
V. ir J. Jasinevičiai
O. Jonaitienė
J. ir A. Rinkūnai
A. ir K. Rusinai
S. ir B. Sakalai
A. Saulis
V. ir J. R. Simanavičiai
A. ir J. Sungailai
A. ir A. Šapokai
M. ir V. Tamulaičiai
A .ir V. Užupiai.

A. † A.

ministeriui VYTAUTUI GYLIUI,

Lietuvos Generaliniam Konsului Kanadoje, mirus,

jo žmonai gilaus liūdesio valandoje širdingą užuojautą

reiškia

V. ir J. Sližiai.

A. † A.

ministeriui VYTAUTUI GYLIUI,

Lietuvos Generaliniam Konsului Kanadoje,

mirus,

p. Vandai Gylienei nuoširdžios užuojautos reiškia

Natalija ir Algirdas Šalkauskiai.

Lietuvos Generaliniam Konsului

VYTAUTUI GYLIUI mirus,

jo liūdinčiai žmonai p. Vandai Gylienei

reiškia gilios užuojautos

Stasė, Kęstutis, Birutė ir Kęstutis jr. Grigaičiai.

A. † A.

ministeriui VYTAUTUI GYLIUI netikėtai mirus,

liūdesio valandoje nuoširdžiausiai užjaučiame p. V. Gylienę ir drauge liūdime

S. B. Marijošiai.

A. † A.

ministeriui VYTAUTUI GYLIUI,
Lietuvos Generaliniam Konsului Kanadoje,
mirus,

p. V. Gylienę liūdesio valandoje

nuoširdžiai užjaučiame

M. ir Aug. Kuolai.

A. † A.

ministeriui VYTAUTUI GYLIUI mirus,

jo žmonai nuoširdžią užuojautą reiškia

E. N. Fedoriv.

Mielajam Broniui Rūkšteliui

A. † A.

VINCUI RŪKŠTELIUI mirus,

reiškiame giliausią užuojautą ir

drauge su juo liūdime

Virginija, Vladas, Ona, Danguolė
Jurgis ir Marijona Kriaučeliūnai.

Lietuviška pranciškonų gimnazija Kennebunkporte

1. Lietuviai pranciškonai Amerikoje

Lietuvoje komunistams panaikinus pranciškonų provinciją, uždarius visus vienuolynus ir išvaikius vienuolius, dalis pranciškonų atsidūrė laisvame pasaulyje ir atvyko į JAV, kur jie lietuvių kunigų ir savo tautiečių remiami įkūrė lietuvišką šv. Kazimiero provinciją, kuri yra ne kas kitas, kaip Lietuvoje veikusios provincijos tąsa. Jauni ir energingi pranciškonai kasmet lietuviškose srityse užėmė vis daugiau ir daugiau darbo barų.

Vos atvykę į JAV, jie pradėjo vesti misijas, rekolekcijas, sakyti pamokslus ir skaityti paskaitas minėjimuose. Netrukus jie ėmė reikštis ir lietuviškoje spaudoje. Pirmiausia jie atgaivino Lietuvoje bolševikų sustabdytą "Šv.Pranciškaus Varpelį" ir pradėjo leisti savo ir kitų rašytojų parašytas knygas.

Sunkėjant lietuviškos spaudos leidimui ir katalikų vadams pageidaujant, trys lietuvių katalikų laikraščiai: "Amerika", "Darbininkas" ir "Lietuvių Žinios", sujungiami į vieną du kartu savaitėje išeinantį "Darbininką". Jį leisti atiduodama naujai JAV įsikūrusiems pranciškonams. Netrukus jiems pavedamas ir tremtyje ėjęs kultūros žurnalas "Aidai". Pasiėmę šį sunkų spaudos darbą, pranciškonai Brooklyne įkūrė ir savo spaustuvę, kur be minėtų lietuviškų laikraščių spausdina laug lietuviškų žurnalų ir knygų.

Neapleido jie ir darbų parapijose, dėl to Pittsburgho vyskupas pavedė jiems administruoti Bridgeville, Pa., lietuvių parapiją, o Kanadoje Toronto kardinolas leido kurti naują lietuvių parapiją.

Neatsiliko jie jaunimo auklėjimo srityje. Patys rengė jaunimo organizaciją ir berniukų stovyklas Kennebunkporte, Me., vienuolyno ir Wasagos vasarvietėse. Rengė uždaras rekolekcijas bei kursus ir buvo jaunimo dvasios vadais.

Dabar lietuviai pranciškonai JAV ir Kanadoje, skaitant kunigus, klierikus ir brolius turi per 50 narių, 6 vienuolynus, dvi parapijas, spaustuvę ir gimnaziją. Jei jie turėtų daugiau vienuolių galėtų užimti dar platesnes darbų sritis, dabar gi daug darbų tenka atsisakyti.

2. Jaunų pranciškonų reikalas

JAV ir Kanadoje veikiančios šv. Kazimiero provincijos narių skaičius, kaip matėme nėra didelis, dėl to jiems nuveikti visus čia išvardintus darbus darosi sunku, juo labiau, kad mažėjant lietuviškam susipratimui vis mažiau lietuvių ateivių vaikų stoja į lietuviškus vienuolynus. "Piūtis didelė, o darbininkų maža". Kas tada ateityje nuveiks tuos darbus užimtuose baruose? Kas grįš seniesiems išmirus į išlaisvintą tėvynę atgaivinti pranciškonų provincijos?

Šiems klausimams atsakymo beieškant lietuviai pranciškonai jau nuo pirmųjų įsikūrimo dienų pradėjo kviesti į savo ordiną lietuvių amerikiečių sūnus, baigusius šio krašto augštesniąsias mokyklas (High school) ir tremtinius jaunuolius, baigusius 5 gimnazijos klases. Tiesa, atsirado ir dabar atsiranda jaunuolių, kurie jausdami pašaukimą, susižavėję šv. Pranciškaus idealais jį seka. Jie atlieka vienerių metų naujokyną ir paskui provincijos lėšomis mokosi pranciškonų seminarijose. Jų skaičius, tačiau atsižvelgus į mūsų provincijos darbus, yra permažas.

3. Savos gimnazijos kūrimo tikslas

Prisiminę, kad ir Lietuvoje iki savos gimnazijos įkūrimo Kretingoje nedaug teturėjome kandidatų, sumanėme kurti šv. Antano gimnaziją (High School) Kennebunkporte, Me., ir į ją lengvomis sąlygomis priimti lietuvių vaikus. Šiais metais ši gimnazija jau baigia trečiuosius mokslo metus ir nuo ateinančio rudens turės visas keturias gimnazijos klases. Iš čia jau aiškus ir šios gimnazijos tikslas, būtent, auklėti lietuvių kilmės jaunuolius, ruošiant juos būsimais pranciškonais.

Suprantama, kad tokio amžiaus berniukai, vos baigę pradžios mokyklą, dar negali turėtų aiškaus pašaukimo į kunigus vienuolius, dėl to iš stojančių į šią pranciškonų mokyklą reikalaujama, kad jie nors turėtų palinkimą į dvasinį luomą ir pasiduotų ta kryptimi auklėjami. Savaime suprantama taipgi, kad nevisi jie ir bus pranciškonais, bet išėję gimnazijos kursą su lietuvių kalba, geografija, Lietuvos istorija ir literatūra, jie netik bus tinkamai paruošti į kolegijas ir universitetus, bet bus ir susipratę lietuviai.

4. Priėmimo sąlygos

Norintieji stoti į šv. Antano gimnaziją Kennebunkporte, Me., turi būti gerai baigę pradžios mokyklą, pavyzdingi ir gražaus elgesio berniukai. Jie turi paduoti rektoriui prašymą, atsiųsti savo krikšto ir tėvų moterystės sakramento metrikus, sutvirtinimo sakramento pažymėjimą, pradžios mokyklos baigimo atestatą su visų išeitųjų dalykų pažymiais ir daktaro išduotą sveikatos liudijimą.

Nuo ateinančio rudens ir kitų augštesniųjų mokyklų mokiniai gali persikelti į visas gimnazijos klases. Jie tik turi pristatyti tų mokyklų, kuriose iki tol mokėsi, atestatus su išeitųjų dalykų pažymiais. Augštesniųjų klasių mokiniai tų dalykų, kurių tose mokyklose neturėjo, mokosi privačiai.

Mokestis už mokslą ir išlaikymą tik $400 metams. Susitarus su gimnazijos vadovybe šį mokestį galima mokėti ir dalimis. Neturtingi gabūs ir gero elgesio mokiniai gali būti dalinai arba ir visiškai nuo mokesčio už mokslą atleidžiami.

5. Pracškonų gimnazijos mokiniai

Į šv. Antano gimnaziją priimami visame pasaulyje gyvenančių lietuvių vaikai. Rimtai norintieji būti pranciškonais berniukai gali būti net atgabenti iš Europos, Pietų Amerikos ir kitų kraštų. Daugumas dabartinių gimnazijos mokinių yra iš artimesnių lietuvių kolonijų: Brooklyn, N. Y., Rochester, N.Y., Philadelphia, Pa., Pittsburgh, Pa., ir kitų. Yra, tačiau ir iš tolimų kolonijų, pvz. turime tris iš Kalifornijos, tris iš Chicago, Ill., du iš Kanados Ontario provincijos.

Nežiūrint iš kur jie būtų ir kokiai šeimai priklausytų, bendrabutyje jie yra visi lygūs ir turi laikytis tos pačios tvarkos. Visi kartu kelia, kartu gula, kartu meldžiasi, valgo ir mokosi. Kaikuriems pirmosios dienos būna gana sunkios, bet ilgainiui pripranta ir jaučiasi linksmi ir laimingi. Nuobodžiauti gi čia laiko jie ir neturi, nes turi tiek mokslo dalykų, kurių kitose mokyklose neturėtų.

6. Dėstomieji dalykai, teisės ir mokytojai

Keturių metų bėgyje išeinami sekantieji dalykai: lietuvių kalba — gramatika, sintaksė, literatūros teorija, literatūra, Lietuvos geografija ir istorija, anglų, lotynų, graikų ir vokiečių kalbos, algebra, geometrija, biologija, fizika, chemija, Amerikos ir pasaulinė istorija, visuomenės mokslas, muzika, sportas ir kiti dalykai.

Šv. Antano gimnazija nuo pirmųjų savo veikimo metų turi visas Maine valstybės High School teises. Joje moko kvalifikuoti mokytojai pranciškonai.

7. Lavinimosi būreliai

Visi gimnazijos mokiniai pratinami ir savistoviai reikšti savo visuomeninius, literatūrinius ir meninius gabumus, dėl to čia veikia lavinimosi būreliai, skautai ir ateitininkai bei tretininkų kongregacija.

Įvairiomis progomis ruošiami minėjimai, kuriuose patys moksleiviai skaito savo parašytus referatus, noveles, vaizdelius, pratinasi kalbėti ir sako eilėraščius. Kiekvienais mokslo metais ruošiami Kristaus Karaliaus, Vasario 16, šv. Kazimiero ir Motinos dienos minėjimai ir organizacijų šventės.

8. Lietuviškos gimnazijos išlaikymo rūpesčiai

Kuriant šią gimnaziją ir statant jos pastatus buvo kreiptasi į lietuvišką visuomenę, prašant moralinės ir materialinės paramos. Atsirado nemaža geradarių, lietuviškoji spauda apie šį sumanymą irgi gražiai atsiliepė, o daugelis susipratusių tėvų jau pirmaisiais mokslo metais leido savo vaikus į šv. Antano gimnaziją.

Dabar ši mokykla, kaip ir kitos lietuvių vienuolių vedamos mokyklos, turi sunkių problemų norėdama palikti grynai lietuviška. Visų pirma, kad ši pranciškonų gimnazija išliktų lietuviška, mums reikia dviejų dalykų: **1. kad ji turėtų pakankamai mokinių** (jie turi būti tik lietuviai ar bent lietuvių kilmės), ir 2. kad ji turėtų lėšų išlaikymo išlaidoms padengti.

Pirmoje eilėje mokyklai reikia lietuvių mokinių, dėl to lietuviai tėvai turi siųsti savo vaikus į šią mokyklą ir leisti juos auklėti lietuviškoje katalikiškoje dvasioje. Vėliau gi, jei Dievas šauks ir jie patys norės, leisti jiems stoti ir į pranciškonus.

Gimnazijai reikia ir toliau materialinės pagalbos iš šalies, nes mokinių atlyginimas už mokslą ir išlaikymą nedidelis, dėl to gimnaziją išlaikyti iš šių pajamų neįmanoma.

Negana to, nevisi ir gimnazijos pastatai pabaigti. Jai dar trūksta koplyčios ir sporto salės. Dabartinė koplyčia laikinai įrengta viename miegamajame, dėl to padidėjus mokinių skaičiui neturėsime koplyčios, o sporto salės būtinai reikia netik sportui, bet ir kultūriniams parengimams.

9. Pranciškonų prašymas

Visi šie dalykai ir verčia mus kreiptis į jus, brangūs lietuviai, prašant jūsų aukų, testamentinių užrašų arba nors paskolos lengvomis sąlygomis.

Jūs žinote, kad mes beveik išimtinai dirbame tik lietuvių tarpe, savo vienuoliją, savo gimnaziją, savo parapijas, leidžiamą spaudą norime išlaikyti grynai lietuviškomis, o to negalėsime padaryti neturėdami prieauglio ir jūsų medžiaginės paramos.

Visa tai, ką mes darome, darome pasitikėdami Dievo Apvaizda ir jūsų širdžių dosnumu. Iki šiol Dievas ir geri žmonės mūsų neapleido, dėl to tikimės, kad ir toliau neapleis.

Tėv. Vikt. Gidžiūnas, OFM.

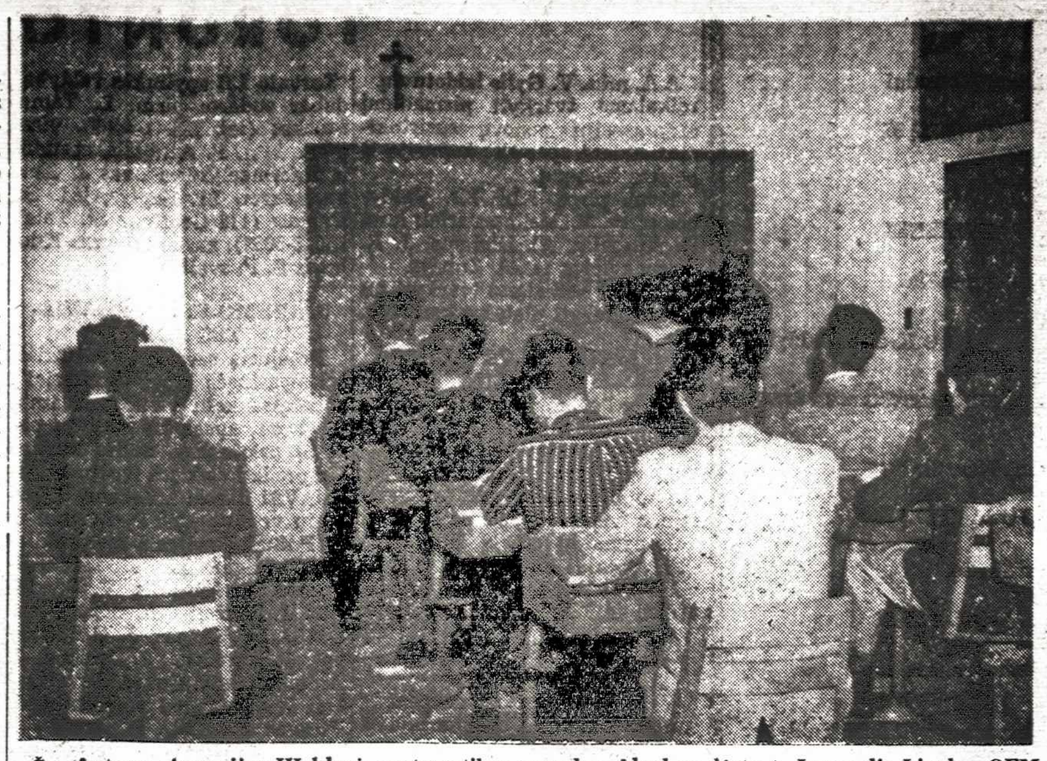

Šv. Antano gimnazijos III klasė, matematikos pamoka. Algebrą dėsto t. Juvenalis Liauba, OFM.

Redakcijai prisiųsta

Moteris, balandis-birželis, Nr. 2(15), 28 psl.

Turinys: Vysk. V. Padolskis—Lietuva dalyvaus pergalės triumfe; A. Karvelytės-Dubauskienės, D. Mickutės-Mitkienės, Gabriela Mistral eilėr.; Maldos iš Sibiro; Šv. Kazimiero seserų kongregacija; V. Sruogienė — Morta, Lietuvos karalienė; S. Tomarienė — Džentelmenas; S. Butkevičienė — Motina ir duktė brendimo amžiuje; Dr. E. Armanienė — Ant. Gustaitytė-Šalčiuvienė; J. Paukštienė — Žvilgsnis į modernųjį meną; Ona Krikščiūnienė — Med. dr. prof. V. Tumėnienė; Moterys visuomeniniuose baruose bei moksle; LKM D-jos skyrių veikla; Pro momeria; Mados; Br. Pabedinskienė — Šeimininkėms.

Eglutė. 1959 m. birželis, vol. 10, No. 6, 32 psl.

Vilniečių Joninės

Nuostabiu būdu giliausiai lietuvio sielą suvirpinančios šventės — Joninių — saugojimą ir jų ugdymą išeivijoje likimas pavedė tyraus patrijotizmo tautiečiui — Vilniaus krašto lietuviui.

Vilnietis lietuvis, ilgai nešęs svetimųjų priespaudą ir neišgyvenęs nė krislelio laisvės dienų, sakyčiau, pats sudvasėjo. Jo pilkos dienos buvo persunktos vargu ir skausmais, todėl, norėdamas išlikti lietuviu, jis visa savo būtimi natūraliai atsirėmė į lietuvišką dvasinį pasaulį. Tose sąlygose lietuviu išliko tik idealistas. Visas savanaudiškas tautines nuotrupas suvirškino savame kūne svetimasis. Vilnietis mūsų brolis tėvynės meilės srityje yra žymiai praaugęs mus, išgyvenusius tautos laisvės laiko tarpą. Vilnietis yra švelnus svajotojas, daugiau pamirštąs savus rūpesčius, nuoširdus ir teisingas, tautinius reikalus laikąs taip lygiai svarbiais, kaip ir kasdieninę duoną. Gal todėl ir Joninių šventės dvasia, kibirkščiuojanti tautos senove ir naujaisiais amžiais gausi krikščioniška atspalvį, giliausiu aidu rezonavo subtilioje vilniečio širdy!

Prieš penketą metų negausus Niagaros pusiasalio vilniečių būrelis pabandė atgaivinti tą mistinėmis nuotaikomis perpintą Joninių šventę svetingoje Kanados žemėje. Grūdas krito į derlingą dirvą, ir šventės populiarumas metai į metus augo. Šįmet, ruošdamiesi atžymėti penkių metų sukaktį, rengėjai visai pagrįstai suplanavo Joninėms duoti visuotinį pobūdį.

Suvažiavę svečiai turės progos pasigėrėti pirmaeile lietuviška programa. "Čiurlionis", tas nepailstantis mūsų tautos vaidyla svečioje žemėje, yra programos centre. Solistės A. Stempužienė ir J. Krištolaitytė programą padarys vispusiškai pilną. Jaunimas savo sporto žaidynėmis suteiks pasigėrėjimo ir ne sportuojančiam. Po įvairiaspalvės tautinės programos malonus svečių susitikimas erdvioje šokių salėje.

St. Catharines vilniečiai, šios Pavasario Jaunimo šventės rengėjai, ruošiasi sąskrydžiui visu atidumu. Programos parinkimas ir suderinimas rodo jų didelę meilę savajam kraštui ir mūsų papročiams. Jų kruopštūs parengiamieji darbai duoda vilčių, kad netik pati Joninių šventė praeis retai pakilia nuotaika, bet ir sutrauks daug tautiečių iš įvairių Amerikos vietovių. Retu skoningumu ir puikia kompozicija rengėjų iš anksto atspausdinta Vyt. Mačikūno suprojektuota programa jau senokai išsiuntinėta.

Vilniečiai Joninių penkmečio proga mūsų visuomenei ruošiasi suteikti retai pakilią nuotaiką ir sugrąžinti Joninių naktį į mūsų mylimą Lietuvą.

Lietuviškoji visuomenė su didele padėka minės Niagaros pusiasalio mažo vilniečių būrelio gražias pastangas ir didelį jų idėjinį darbą, surengiant Joninės metai iš metų vis gražesnes ir artimesnes lietuvio širdžiai. Iš jų tarpo savo retu pasiaukojimu išsiskiria J. Dilys ir Ig. Šajauka, ant kurių vilnietišku pečių gula darbų našta.

Linkime tauriesiems vilniečiams didžiausio pasisekimo ruošiant Joninės ir tikime, kad paparčio žiedas pražydęs Joninių naktį Merrittone prie St. Catharines patrauks atvykti jo pasižiūrėti ir toliausiai gyvenantį lietuvį!

Sk. St.

Kultūrinė kronika

Lateranum universitete Romoje kun. Adomas Pupšys apgynė disertaciją apie Vygrių vyskupystės įsteigimą ir jos santykius su Prūsijos valdžia. Naujasis daktaras šią vasarą išemigruoja į JAV.

Pr. Dvilaitytė, Kanados lietuvaitė dailininkė, dirbusi Toronte vienoje leidykloje, dabar studijuojanti Paryžiuje, vasarai išvyko kelių mėn. kelionei po Ispaniją ir Italiją.

P. Goštautas yra paruošęs ir leidžia Kolumbijoje knygą apie lietuvių meną. "Arte Lituana".

Dail. Č. Janušas Long Island Meno Lygos 20-oje parodoje laimėjo I premiją už aliejinį paveikslą "Okeanas". Jam įteiktas mėlynas kaspinas, diplomas ir $100 čekis. Parodoje išstatyta 321 kūrinys. Iš jų premijuota 300. Long Island lygoje yra apie 300 dailininkų narių ir apie 40 kandidatų. Lietuvių yra 7. Dail. Č. Jonušas antrą kartą perrinktas vicepirmininko pareigoms ir birželio 1 d. buvo prisaikdintas.

Algim. Ivaška, tautinių šokių grupės vadovės sūnus, yra paskirtas didžiausio Naujosios Anglijos kino "Metropolitan" vadovu.

(E) **"Baltų kultūros dienos"** Muensteryje įvyko gegužės 29-31 dienomis. Jos ruošiamos Baltų draugijos Vokietijoje, kuri, kaip žinoma, apjungia Vokiečių-Lietuvių, Vokiečių-Estų ir Vokiečių-Latvių draugijas. Programoje: geg. 29 d. paskaitos — dr. H. Ruthenberg tema "Europa tarp vakar ir rytoj". Geg. 30 d. buvo atidaryta lietuvių grafikos paroda, dalyvaujant Muensterio mies to orkestrui, kuris išpildė M. Lauriškaus "Iš Lietuvos". Tos pačios dienos vakare Otto Bong skaitė paskaitą apie Estiją. Geg. 31 d. įvyko pamaldos katalikų šv. Petro bažnyčioje, po to koncertas, dalyvaujant latvių solistei P. Brivkalne (Wuert. valst. operos dainininkei), Westfalijos muzikos mokyklos chorui ir Mozarto vardo orkestrui.

Gruenwaldo-Tannenbergo srityje, kur 1410 m. buvo sutriuškinta kryžiuočių kariuom., lenkai pradėjo archeologinius tyrinėjimus. Esą jau rasta nemažai senų davinių, surasti palaikai kaimo Stenbark, prie kurio tada stovėjo kryžiuočių artilerija. Rasta ir šiaip palaidų palaikų.

Dalis rastųjų paminklų numatoma palikti prie ruošiamo statyti Tannenbergo paminklo, o kitą dalį perkelti į Olsztyno (Allensteino) muzėjų.

Lietuvos draugui prof. Sigurd Curmen, buv. Švedų - Lietuvių draugijos pirmininkui, Švedijos valstybės antikvarui, balandžio 29 d. suėjo 80 metų. Ypač po 1930 metų sukaktuvininkas veikliai pasireiškė už Švedijos suaraėjimą su Pabaltijo valstybėmis. Dabar gyvena Stockholme.

Marek Hlasko, jaunas lenkų rašytojas, kuris pereitų metų kovo mėn. legaliai išvyko iš Lenkijos, Paryžiuje išleido savo apysaką "Kapinės". Labai puolamas Varšuvoje dėl pasitarnavimo antikomunistinei propagandai, jis buvo apsisprendęs į Lenkiją nebegrįžti. Kai pasibaigęs pasas jam Lenkijos konsulato nebuvo pratęstas, jis paprašė Vokietijoje politinio pabėgėlio teisių, tačiau ten nepritapo ir išvyko į Izraelį, kur turėjęs du gerus bičiulius. Pristigęs pinigų, jis ten uždarbiavo kaip automechanikas, o vėliau kaip kelio darbininkas. Jam Vakaruose gyvenimas nepatinkąs ir per Tel Avivo Lenkijos konsulatą ėmė rūpintis leidimu grįžti Lenkijon. Neseniai atėjo iš Varšuvos žinia, kad jam grįžti leidžiama.

GERIAU PAŽINKITE KANADĄ IŠ TRAUKINIO

Važiuokite CNR DABAR

Sumokėsite vėliau

Pradedant $100.00. Įmokėti 10%, paliekant iki 24 menesių išsimokėjimui — priklausomai nuo balanso. Kombinuotos geležinkelio - vandenyno kelionės taip pat gali būti finansuojamos.

- Visokie patogumai dienos ir nakties kelionėms.
- CNR leidžia veltui vežtis 150 svarų bagažo.

DU TOLIMO SUSISIEKIMO TRAUKINIAI Į RYTUS IR VAKARUS.

SUPER Continental ir Continental

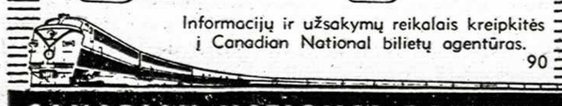

Informacijų ir užsakymų reikalais kreipkitės į Canadian National bilietų agentūras.

90

CANADIAN NATIONAL RAILWAYS

SIUNTINYS UŽ PUSĘ KAINOS!

Specialiai papigintos kainos vasaros sezonui.

BALTIC STORES visada pasiunčia geriausios rūšies prekes už žemiausią kainą, bet dabar siūlo siuntinį, kurio vertė normaliai būtų dviguba.

3¼ yd. vilnonės medžiagos vyriškam kostiumui, 3 yd. vilnonės medžiagos moteriškam kostiumui, 3 yd. vilnonės medžiagos paltui (vyriškam arba moteriškam), 4 yd. šilkinės medžiagos suknelei, 3 yd. poplino medžiagos vyriškiems marškiniams, 1 p. vyriškų pusbačių ir viena pora moteriškų batelių. Tokio siuntinio kaina įskaičius muitą ir visas persiuntimo išlaidas, siunčiant per BALTIC STORES kainuoja tik $90.00.

Klijentui pageidaujant galima daryti pakeitimus. Siuntinyje bus tik anglišką vilnonės medžiagos.

Kadangi neįmanoma išvardinti daug prekių ir parodyti, kad siunčiant per BALTIC STORES yra pigiau, duodame tik keletą pavyzdžių:

Geriausia vokiška įpylams medžiaga 1 yd. $3; Populiariausia kostiumams medžiaga Lietuvoje (Double plain) geriausios vilnos 1 yd. $8.50; Vyriški pusbačiai oxford $6.30; Vaistų kainos pas mus yra mažesnės kaip vaistinėse. Pvz. 250 tab. Aspirino, 30 gr. Streptomycin, 500 tab. P.A.S. ir 500 tab. Rimifon jau su muitu ir visomis persiuntimo išlaidomis $22.00. 19 sv. cukrdus $13.00. 16 sv. sviesto $27.00. 16 sv. taukų $21.00.

Siunčiant per BALTIC STORES siuntėjas nieko nerizikuoja, nes už kiekvieno siuntinio pristatymą atsako BALTIC STORES.

Visais reikalais prašome rašyti:

BALTIC STORES LTD.

(Z. JURAS)

421 HACKNEY RD., LONDON, E. 2, ENGLAND.

TIK PER BALTIC STORES YRA GERIAUSIAS IR PIGIAUSIAS SIUNTINIŲ KELIAS Į LIETUVĄ!

Lietuviška vasarvietė

Gražiame LAKE SIMCOE ežero krante puiki vieta vasarojimui, savaitgaliams, išvykoms, visokiems parengimams, gegužinėms-piknikams, ištaigingai įrengta

CLARLYN LODGE 405 LAKE SHORE RD., KESWICK, ONT. Telefonas: ROCHES POINT 430 W.

Tik 40 myllų nuo Toronto, 1½ myliosi į šiaurę nuo Keswick.

Kviečiame atsilankyti ir įsitikinti. Kabinos ir kambariai išnuomojami parai ar savaitėms. Veikia valgykla, snack baras, didelė salė parengimams. Puiki vieta maudymuisi, žuvavimui ir t.t.

Savininkai JONAS BARONAITIS ir CO.

VYRIŠKŲ ir MOTERIŠKŲ RŪBŲ SIUVĖJAS A. BERESNEVIČIUS

Visiems sezonams pasirinkimas naujausių moderniškų angliškų medžiagų kostiumams ir paltams. Augščiausios klasės rankų darbas. Toronte. Naujausi modeliai. Žemiausios kainos.

1299 Dundas St. W, (tarp Dovercourt Rd. ir Lisgar), Toronto

ŽUKLAVIMO

ir įvairius kitus SPORTO REIKMENIS su atitinkamomis nuolaidomis gausite tik:

J. Beržinskas

1212 DUNDAS ST. W. • TORONTO • TEL. LE. 2-9547

Čia pat galite užsisakyti laivams motorus bei įvairius medžioklinius šautuvus.

Mokslas dabar sutraukia hemoroidus be skausmo ar nepatogumo

Surastas vaistas, kuris palengvina skausmus bei niežėjimą ir sutraukia hemoroidus.

Toronto, Ont. (Specialiai) — Pirmą kartą mokslas atrado naują gydomąją priemonę sutraukti hemoroidus ir palengvinti skausmą bei niežėjimą. Tūkstančiams pagelbėjo ši nebrangi priemonė, privačiai savo namuose be jokio vargo ar nepatogumo.

Daugeliu atvejų buvo švelnioi palengvinti skausmai ir ištikrųjų atslūgimas (sutraukimas) įvyko.

Nuostabiausia—kad rezultatai buvo tokie, kad išgiję pareikšdavo: "Hemoroidai iš vis jau ne problema!"

Paslaptis šios naujos gydymo priemonės (Bio-Dyne) — atrasta garsaus mokslinio instituto.

Dabar ši nauja gydymo priemonė yra pasiūloma žvakučių (suppository) arba tepalo (ointment) pavidale vadinamu PREPARATION H.

Klauskite šio vardo vaistų visose vaistinėse — pinigų grąžinimo garantija.

Vardinėms atvirutės su lietuviškais tekstais.

Kaina 10 centų.
Užsakymus su apmokėjimais siųsti:

Sp. B-vė "Žiburiai"
941 Dundas St. W.,
Toronto 3, Ont.

VEDYBOS

Jei norite vesti, rašykite /vokiečių ar lenkų k./, telefonuokite ar atvykite asmeniškai į

VEDYBŲ BIURĄ "WALDI"
859 COLLEGE ST., Toronto, Ont.
Telefonas LE. 2-5461.

Informacijos kasdien nuo 6-9 val. v. Atsakymams raštu prideti $1. Moterims iki 35 m. amž., tarpininkavimas VELTUI.

Jau turime naujausių modelių 1959 metų baldų

Mohawk Furniture

LIMITED

2448 DANFORTH AVE. Tel. OX. 9-4444 ir OX. 9-4224
TORONTO.

Dar yra ribotas kiekis 1958 m. modelio elektrinių ir gazinių pečių ir šaldytuvų

LABAI NUPIGINTOMIS KAINOMIS.

Norėdami pasinaudoti šia paskutine proga, nedelsdami užeikite į mūsų krautuvę ir išsirinkite, kol dar yra didesnis pasirinkimas.

"LIETUVIŠKIEJI KALNELIAI"

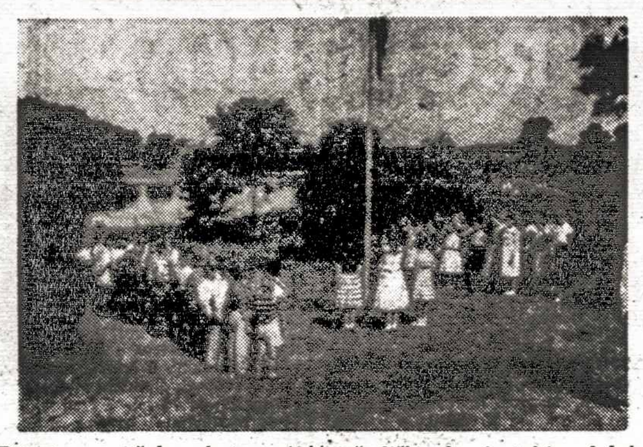

Prisnigus, pašalus, kai vartai Manchesterio, Michigane, katalikų stovyklos "Dainavos" mergaičių leidinėlį "Liepsneles", širdy tikra liepsnelė užsidega. Kokia betgi graži lietuviškos talkos tradicija! Praktiška ir naudinga sugebantiems ją suorganizuoti ir pasinaudoti! Argi nebuvo lietuviškosios kaimo talkos tikrieji tęsėjai nepriklausomybės metais įgyvendintos kooperatyvų idėjos pradininkai?

Tie, kurie šneka apie "lietuvišką koloniją" Hondure, turėtų būtinai išstudijuoti katalikiškų lietuviškų "kalnelių" plėtotę prie Detroito. Lietuviai svetimose padangėse yra pristatę puikių bažnyčių, salių, įmonių. Net ir paskutinieji išeiviai sugeba patriotiškų jausmų paveikti pirkti ir išlaikyti gimnazijas Europoj.

"Lietuviškų kalnelių" tikriausiai nebūtų, jei Detroite nebūtų susimetęs būrelis augšto išsilavinimo lietuvių inžinierių, kurie, suburti vienos pasaulėžiūros, nebūtų pasidavę talkon steigti lietuvišką vietovę kaime, idant jaunimui būtų kur vasarą susitikti, atsigaivinti savo tėvų tautiniu palikimu. Kartais net nustembi, kad šitokio intelekto lietuviai šviesuoliai, kaikurie iš jų net vadovavę tautai, tiek "susimažino", kad ištisų metų energiją pašventė vaikų vasarvietėms įkurti. Tai, turbūt, pirmas toks atsitikimas Amerikos inžinierių istorijoj — jei neskaityti žydiškų, kurie tokius dalykus efektingiau praveda per Pasaulio Žydų Bendruomenės organizacijas. "Dainavos" stovyklos Michigano "Lietuviškuos kalnelius" šeimininkais radome dr. inž. A. Damušį, inž. J. Mikailą, dr. inž. L. Bajoriūną, dr. agr. K. Bublį ir Br. Polikaitį. Praėjusią vasarą stovykloj jaunimas iš visų rytinių ir centrinių Amerikos valstijų rado jau patogius, begaliniai praktiškus barakus — mūsų inžinierių suprojektuotus, mūsų rangovų ir lietuviškų darbščių rankų iš Detroito pastatytus. Rado taipgi seną lietuvišką dvasią, kurią pažinę tėvynėj galėjo sunkiai patikėti, kad visi šie stovykloj susirinkę žmonės būtų išklydę iš gimtosios žemės prieš 14 metų, o daugumas vaikų net niekad Lietuvos nematę!

Teko stebėti Mergaičių Stovyklos programą ir tvarką. Jei tokia buvo ir kitos stovyklos, tai šios skilties autorius tegali tik linkėti, kad ateinančią vasarą neliktų nei vieno išeivio lietuviuko ar lietuvaitės, kuriems ne būtų sudaryta proga pasisvečiuoti Dainavoj ar panašiose stovyklose. Vargiai katras tėvų galėtų pasiteisinti lėšų stoka. Mokestis iš tiesų minimalus, įgalintas tiek šeimininkų, tiek stovyklos vedėjų aukos darbu.

O šių stovyklų tikslą gražiai aptarė mergaičių stovyklos lituanistikos vedėja sena pedagogė V. Kundrotienė: "Būkite panašios bitėms. Atsargiai ir rūpestingai pasirinkite svečiose šalyse tai kas gražu ir gera. Atskirkite geruosius žiedelius nuo nuodingųjų". P. Kundrotienė ragino mergaites gerai pramokti tėvų kalbos, persiimti papročius, išsiugdyti lietuvišką charakterį, kuris jas (juos) išskirtų iš masės.

"Dainavos" šalies vaišingumu praėjusią vasarą naudojosi pirmą kartą ir kviestiniai lietuviškos spaudos atstovai — ačiū Detroito laikraštininkui A. Astašaičiui. Laikraštininkai buvo daugiau negu įtikinti, jog talkoje - galybė, kai jie matė, kokius gražius vaisius, ne vien tik dvasinius, teikia "Dainavos" talkos idėja. Egoistinės aplinkos vietiniai gyventojai neatsistebėję tokiu sparčiu "Lithuanian Hills" progresu. Jie dar labiau stebėsis po metų ir kitų, kai bus įgyvendinti tikrieji šeimininkų planai "Dainavą" paversti Čikagos - Detroito - Clevelando lietuvių poilsio ir dvasinio atsigaivinimo vieta. Šeimininkai sakė kviečią "Dainavon" visus lietuvius, kurie tik moka gerbti kitų įsitikinimus ir tikėjimą.

- - -

SAARAS ĮSILIEJA Į VOKIETIJĄ

Saaras, kurį Prancūzija po karo buvo jau prisijungusi sau ir kurio ūkį įjungė į Prancūzijos ūkinę sistemą, spėjama, liepos 1 d. baigs atsipalaiduoti nuo Prancūzijos ir įsijungs į Vokietijos valstybių federaciją. Naujasis Saaro ministeris pirmininkas dr. Franz Josef Roeder gegužės 21 d. lankėsi Bonnoje ir galutinai susitarė dėl šito įsijungimo datos, kuri betgi neskelbiama. Ji būsianti paskelbta tik prieš pat įsijungimą.

Politiškai Saaras įjungtas į V. Vokietiją jau 1957 m. sausio 1 d. Pagal Vokietijos - Prancūzijos sutartį ūkiškai jis į Vokietiją turėtų būti įjungtas 1959 m. gruo džio 31 d., tačiau jau prieš kelis mėnesius prasidėjo pasitarimai dėl ankstyvesnio įsijungimo ir tikimasi, kad tai bus padaryta. Spėjama, kad tas įsijungimas Saaro į V. Vokietiją įvyksiąs liepos 1 dieną.

—

Otava. — 1958 m. Kanadoj nepilnamečių nusikaltėlių skaičius padidėjo 17%. Ypač padidėjo vagysčių skaičius.

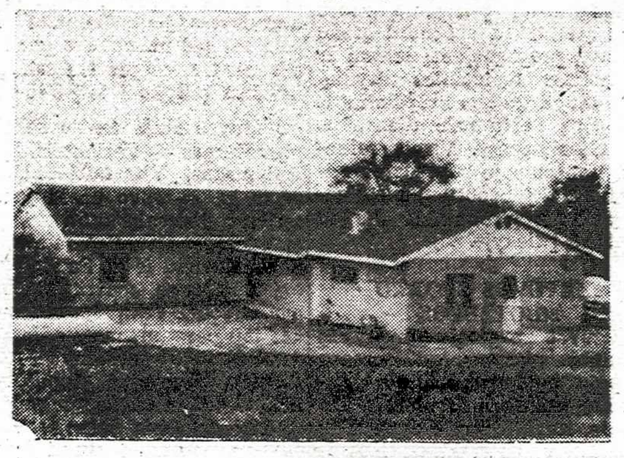

OKUPUOTOJI LIETUVA

LIETUVA OKUPACIJOJE. Pranešimai Pasaulio Lietuvių Bendruomenės Seimui apie okupuotos Lietuvos gyvenimo kaikurias sritis. Paruošė PLB Seimo Organizacinis Komitetas. New Yorkas 1958.

Šis 128 mašinraščio puslapių multiplikuotas leidinys, skirtas "PLB Seimo atstovams, atskirų kraštų LB vadovybėms ir išeivijos kultūrinio, spaudos bei politinio gyvenimo vadovaujantiems žmonėms", dėl techniškų kliūčių tepasirodė kiek vėliau po seimo. Kaip nurodo prel. Balkūnas įžangos žodyje, PLB Seimo Organizacinis Komitetas buvo užsimojęs "parūpinti okupuotos Lietuvos dabartinės ūkinės, kultūrinės, politinės padėties kondensuotą tikrovišką apžvalgą" ir tuo reikalu kreipęsis į "okupuotos Lietuvos gyvenimo atitinkamas sritis pažįstančius žmones", kurių vieni tuojau pat atsisakė, kiti pažadėję netesėjo ir tik likusiųjų talkos dėka leidinys pasirodė, koks yra. Jo turinį sudaro 6 nevienodos apimties studijos, liečiančios pavergtosios Lietuvos nūdienį režimą, žemės ūkį, švietimą, literatūrą ir tarptautinę padėtį.

Dr. A. Trimakas ir V. Vaitiekūnas bendrame straipsny **"Lietuvos okupacinė santvarka** (p. 3-16), pabrėžę sovietų žodžių ir darbų skirtumą, apibūdina jų vykdomą tautų asimiliacijos politiką, reikšdami nuomonę, kad "Lietuvos partizanų kovos, Jugoslavijos schizma, Vengrijos sukilimas, Lenkijos gomulkizmas verčia SS-gą savo asimiliacinę politiką intensyvinti" (p. 5). Tokia politika atsispindi pačioje LSSR konstitucijoje, kuri "buvo keičiama keliais atvejais, kaskart priduriant visai sovietinei imperijai bendrų nuostatų ir eliminuojant specifinius lietuviškuosius nuostatus" (p. 5). Vienas ryškus pavyzdys: 1951 m. pakeitimu panaikintas individualinis ūkininkavimas, kuris buvo užtikrintas okup. Lietuvos žemės ūkiui pagal 1940. 8. 25 priimtąją konstitucijos redakciją. Tačiau nei ši konstitucija, nei jos sekama SSSR konstitucija iš tikrųjų nėr pagrindinis sov. režimo įstatymas, nes savo ruožtu jį saisto kita "konstitucija" — kompartijos nuostatai. Keturaugštė kp organizacijos piramidė, kurios pagrindą sudaro pirminiai organai, ant jų rajoniniai ir respublikiniai, o pačioje viršūnėje sąjunginiai, yra griežtai centralizuoto pobūdžio ir neroco jokių ženklų vystytis decentralizacijos linkme. SS-gos kp vadovaujančiajai viršūnei — ck prezidiumui—faktiškai priklauso visos SS-gos ir jos respublikų suverenumas. Ir štai "šiame gremiume nėra nė vieno lietuvio. Tuo būdu okup. Lietuvos ryšys su augščiausiu SS-gos suverenines valdžios vykdytoju yra perdėm pavergtojo ryšys su pavergėju, netgi be marionetinio tarpiniko" (p. 8). Autoriai toliau taikliai pastebi, kad ir žemesnėje pakopoje — kp respublikinių organų plotmėje — Lietuvos komunistai neturi Maskvos pasitikėjimo, kaip rodo Lkp ck atmiešimas rusais. Antai, 1952 m. Lkp ck narių ir kandidatų 34,7% buvo rusai, 1954 — 22,7%, 1956 — 23,6%, 1958 — beveik 20%. Tas pats santykis matomas sekretoriate: iš dabartiinų 5 Lkp sekretorių 1 yra rusas. Šiemet paskelbtais skaičiais, Lkp nariai ir kandidatai sudaro tik 1,7% visų Lietuvos gyventojų. Sąjunginiame Augščiausiame Soviete sov. Lietuvai atstovauja 10 atstovų, jų tarpe 2 rusai; Tautybių Soviete — 25 atstovai, jų tarpe 3 rusai ir 1 lenkas. Kultūros, ryšių, statybos, miškų ūkio, gynybos ir užsienių reikalų ministerijų pervedimas išsąjunginės priklausomybės į sąjunginę - respublikinę, o teisingumo minisr terijos iš sąjunginės-respublikinės į respublikinę perkėlimas, autorių nuomone, tėra "kp viršūnės taktinės ir propagandinės manipuliacijos su kom. partijos tarnyboje esančia valstybinės mašinos aparatūrą, tai ar kitai tos aparatūros dalelei suteikiant naują pavadinimą, vietoj sąjunginės etiketės jai klijuojant respublikinę" (p. 10). LSSR Augščiausiąją Tarybą, konstituciškai "augščiausiąjį valstybinės valdžios organą", šiuo metu sudaro 205 atstovai. Kadangi vienas atstovas renkamas nuo 15.000 gyventojų, "iš to eitų, kad okup. Lietuvoj yra 3.075.000 gyventojų" (p. 11). Tuo tarpu sovietai neseniai skelbė, kad okup. Lietuva teturinti 2,7 mil. gyventojų. Labai gaila, kad nenurodoma, kiek šiame organe esama rusų, nes tai būtų vertingas palyginimo elementas (kaip lygiai norėtųsi turėti duomenų, liečiančių ankstesnių metų sudėtis). Augšč. Sovieto ir Ministrų Tarybos bei kitų vykdomosios valdžios institucijų galia pavergtoje Lietuvoje yra "subordinuota ne tik S. S-gos kp viršūnės imperiumui, bet ir SS-gos valstybinio aparato nuožiūrai" (p. 13). Sovietinė sistema nepripažįsta nepriklausomo teismo nei tikros savivaldybės institucijos. Išvados—silpnoji straipsnio dalis, nes čia daugiausia arba pakartotos nejrodytos prielaidos arba minimi visiškai nenagrinėti dalykai (pvz. socialinio ir kultūrinio gyvenimo spraudimas į sovietinius rėmus). Geriau būtų buvę jų atsisakyti, juo labiau, kad autoriai negalėjo pretenduoti į išsamią apžvalgą tiek dėl plačios temos apimties, tiek dėl išnagrinėtos bei prieinamos medžiagos ribotumo. Studijai kenkia išeities tašku pasirinktas dedukcijos metodas ypač dėl to, kad abi įvadinės prielaidos yra smarkiai diskutuotinos. Pirmiausia, žodžių ir veiksmų priešta̧ra nėra vien sovietų liūdnoji privilegija: nuo jos nelaisvi ir Vakarai, kaip kiekvienas žmogus atskirai paimtas. Vietoj to derėjo labiau išryškinti valstybės ir kp santykį. Stalino "asimiliacinės politikos" prielaida, dargi net neišryškinant joje slypinčios dialektikos, yra ne kas kita kaip **petitio principii.** Neišvengta teigimų, liečiančių klausimus už straipsnio ribų. Pvz. autoriai nieku neparėmė tokių tvirtinimų, kaip šie: "Maskva siekia suniveliuoti lietuvių tautinius bruožus, socialiniame ir kultūriniame gyvenime, tą gyvenimą — vistiek, ar tai bus literatūra, menas, teatras, muzika, visuomeninė veikla—spraudama į sovietinius rėmus, suteikdama sovietinį turinį", "Lietuvos ūkio susovietinimas labai toli pažengęs ir skirtumo tarp lietuvių, rusų ar kitų sovietų pavergtų tautų ūkio atžvilgiu jau beveik nebėra" (p. 5). Suminėtieji trūkumai, be abejo, nesumažina straipsnyje pateiktų duomenų bei faktų vertės. Tai greičiau sugestija, kad autoriai apžvelgtų pradžioje ne visą "sritį", bet dalintų ją atskirais klausimais, tuo būdu sukonkretinant faktų tyrimą. Ta prasme norėtųsi, kad nuodugniau būtų išnagrinėtas LSSR konstitucijos turinys bei ypatumai, išryškintas kompartijos ir valstybės organų santykis respublikinėje plotmėje, atskirų viešųjų galių veikimo mechanizmas, pakeitimai vad. "socialistinio teisėtumo" srityje.

Sekančios studijos **"Okupuotos Lietuvos susovietintas žemės ūkis"** (p. 17-29) autorius **J. Audėnas** skaitančiajai visuomenei yra žinomas iš eilės periodikoje ir L. Enciklopedijoje paskelbtųjų darbų kaip kone vienintelis šio klausimo specialistas. Todėl apgailestauti tenka, kad šiame leidinyje jo apžvalga perdaug fragmentinio pobūdžio. Jau įžangoje apie sovietinę žemės nuosavybę ir naudojimą šalia formalaus teisinio požiūrio labai pasigendama konkrečių pavyzdžių, kaip tai vyksta praktikoje, nevengiant tame sąryšyje panalizuoti vad. socialistinės nuosavybės "grobstymą", šeimų narių pastangas gauti atskirus žemės sklypus ir pan. Iš 107 sovchozų, buvusių 1957 m., autoriui yra pavykę lokalizuoti 78. Verta pažymėti, kad jų nuostolingumą ir šiemet pripažino sov. premjeras Šumauskas. Tik autorius perdaug skuba su išvada: "Kodėl sovchozai nuostolingi? Todėl, kad darbas sovchozuose yra atlyginamas panašiai kaip pramonėje". Toks katekizmo stilius tinka amžinoms nekintančioms tiesoms dėstyti, bet labai abejotinas, kai liečiama akivaizdžiai kintanti tikrovė, apie kurią net pakankamai duomenų neturima. Tik trumpai apžvelgtos MTS, MMS bei kitos ž. ūkio įstaigos, kurios lauktų platesnio nagrinėjimo. Už tat daugiau duomenų pateikiama apie kolchozus, tačiau ir čia kaikuriems momentams turėtų skirti daugiau dėmesio, jeigu jie paliečiami. Autorius rašo: "Dėl pasipriešinimo kolektyvizacijai pirmasis didysis Lietuvos ūkininkų išvežimas į Sibirą buvo įvykdytas 1948. Buvo deportuota per 120.000 lietuvių beveik išimtinai ūkininkų šeimų" (p. 22). Liečiant tokius pirmaeilės svarbos faktus yra būtinas skrupulingas tikslumas. Autorius nenurodo tikslesnės trėmimų datos, sudaro įspūdį tarsi 1948 m. Lietuvą būtų nusiaubusi tik viena deportacijų banga. Kuo remia nurodomą tremtinių skaičių? Bene labiausiai pavykęs skyrelis apie ę. ū. gamybą. Šiuo atžvilgiu autorius prieina dėmesio vertos išvados: "Vilniaus ir Klaipėdos kraštų žemės plotas sudaro 19% okupuot. Lietuvos teritorijos. Nepaisant veik penktadaliu padidėjusios teritorijos, veik visų kultūrų plotai, išskyrus bulves, cukrinius runkelius ir linus, 1956 yra apie 27% mažesni kaip 1939. Priskaičius teritorijos skirtumą, 1956 pasėlių plotai už 1939 pasėlių plotus išeina mažesni 32,4 %, t.y. visu trečdaliu" (p. 24). Žuvų ūkis ir žvejybinio laivyno klausimas aiškiai prašomi atskiro išvystymo. Dėl išvadų tektų pakartoti tą patį, kas anksčiau pasakyta. Tiesiog vengtinos tokios bendrybės, kaip "ž. ū. darbams vartojama nemaža mašinų" (p. 28).

(Bus daugiau)

KLAIPĖDIEČIAI SIBIRE

Vokiečių pabėgėlių paieškojimo reikalams skiriamas laikraštis "Suchdienst Zeitung", 1958 m. Nr. 21 išsispausdino straipsnį "Likiminis klaipėdiečių šeimos kelias". Pateikiame kaikurias būdingesnes jo ištraukas.

- - -

Antrasis pasaulinis karas artėjo į galą. 1944 m. spalio mėn. pradžioje Raudonosios armijos priekiniai daliniai jau siekė Klaipėdos krašto sienas, krašto, priklausiusio vokiečių Reichui ir toliausiai išsikišusio į rytus. Panikiškai bėgdami gyventojai bandė pasiekti saugesnę vietą.

Grįžintieji Klaipėdos kraštą jau rado lietuvių valdomą. Taipogi laimingi jautėsi tie, kurių šeimos nebuvo išskirstytos. Daugelis susidūrė su sunkumais gauti darbą ir butą, nes Raudonoji armija viską buvo užėmusi.

1946 m. pradžioje visi vokiečiai turėjo registruotis rajono milicijoje. Kiekvienam buvo išduotas laikinasis žalios spalvos liudijimas su įrašu "Vokiečių tautybės". Liudijimai galiojo vienerius metus, bet po to nuolatos būdavo pratęsiami.

Vokiečių gyventojų skaičius dėl karo pasėkų smarkiai sumažėjo. Iš 1945 m. ten buvusių 150 tūkst. liko tik 30 tūkst., o ir ta pati grupė nebegalėjo kartu begyventi, nes buvo išsklaidyta. Pirmieji gyventojų transportai jau 1944 m. gale ir 1945 m. pradžioje buvo išvežti į Tarybų Sąjungą, bet didžiausias vežimas į Sibirą prasidėjo 1948 ir 1949 m. Mažiausia apie 22.000 vokiečių tuomet buvo išvežta.

Pasiekti Sibirą reikėjo maždaug apie 14 dienų, kaikurie buvo paskirti miško darbams ar medžio apdirbimo pramonėje, uždirbdami apie 800 rb. mėn.

Iki 1955 m. vokiečiai gyveno sunkiose sąlygose. Gyveno daugiausia barakuose tarp daugelio asmenų kartu su rusais ir kitomis tautybėmis. Prekių kainos buvo labai augštos, ir daug ką teko pirktis spekuliacine kaina. Imtiniai galėjo laisvai judėti tiktai 8 kilometrus apie savo vietovę. Toliau nuvykti buvo reikalingas milicijos leidimas.

Paskutiniųjų 3 metų bėgyje sąlygos vokiečiams pagerėjo, nes buvo duotas truputis žemės, kur jie galėjo savo reikalams pasisodinti ir daržovių. Kiekvienas galėjo laikyti kokį nors sparnuotį ar gyvulį. Kaikuriems pavyko savus namelius pasistatyti, nes kartais buvo galima pigiau gauti statybinės medžiagos. Pragyvenimas pasidarė kiek lengvesnis. Duonos, mėsos ir riebalų jau pakako ir buvo galima pigiau gauti. Sergantieji jau būdavo nemokamai paguldomi į ligonines. Sergantieji taipgi gaudavo 25 proc. uždarbio. Tie, kurie 10 metų išdirbo toje pačioje vietoje, sirgdami gaudavo iki 80 proc. atlyginimo, bet tiktai po to, kai jie buvo jau pripažinti vokiečių piliečiais ar žmonėmis be pilietybės. Tada jau turėjo teisę į senatvės ar invalidų pensijas ir jų vaikai į valdžios apmokamą mokslą.

Visi turi dar kas mėnuo pristatyti milicijai, bet jau važinėti gali laisvai po visą Tarybų Sąjungą.

Norintiems išvykti iš Tarybų Sąjungos į Federalinę Vokietiją nebuvo leidžiama, nes Klaipėdos krašto vokiečiai buvo laikomi Sovietų piliečiais. Tiktai po 1958 m. balandžio 8 d. įvykusio tarp Tarybų Sąjungos ir Fed. Vokietijos susitarimo, žmones, 1941 m. birželio 21 d. turėjusius vokiečių pilietybę, išleido vykti į Fed. Vokietiją.

Tiems, kurie rūpinosi, pavyko išgauti leidimus išvykti, o daugeliui kitų dar ir šiandien neišduodami leidimai. Išvykstantieji kelionę apsimokėti turi patys. **Paruošė J. J. (E. L.).**

●

Otava. — Šiemet Kanadoje galėsią būti tepastatyta 67.000 gyv. namų, kai buvo tikimasi pastatyti 140.000. Didžiausia kliūtis esąs trūkumas statyboms paskolų.

Otava. — Kanados žemės ūkio pajamos 1958 m. padidėjo 8%. Daugiau pajamų ūkininkai gavo iš gyvulių ūkio. Grūdų ūkio pajamos net sumažėjo.

Londonas. — D. Britanijos vyriausybė palengvino daugelio užsienio prekių importą—vienoms draudimą nuėmė, kitų kontingentus pakėlė. Tai duos galimybės daugiau importuoti iš JAV.

Sovietų pilietis ieško drabužio

(IŠTRAUKA IŠ "TIESOS")

Išsiruošė žmogus nusipirkti kostiumą ar kitą kokį drabužį. Nesudėtingas, atrodo, dalykas, ypač gyvenant mieste, kur ne viena parduotuvė savo vitrinoje siūlo pasipuošti nauju gatavu rūbų. Eina į pasitaikiusią.

— Neturime jūsų ūgiui, — išgirsta.

Kitoje pasiūlo apiblukusį senutėlį modelį arba liūdnai skėsteli rankom: "Užeikite vėliau".

... Vilniaus universalinė parduotuvė. Nedžiugina akies gatavų drabužių sekcija. Štai "Lelijos" fabrike siūtas vasarinis vyriškas kostiumas. Jei spręsti pagal kainą (1.870 rublių), pirkėjas turėtų nešioti neatsidžiaugdamas. Deja! Siūlės, rodosi, nebraška, o pečiai lipa ant sprando ir gana.

— Dabar nors šviesių yra, o būtumėte pabandę jų gauti vasarą ... — šypteli pavaduojantis sekc. ved. E. Makauskas.

Ir ne tik tai. Jeigu nesate, sakysime, 48 dydžio, šiandien kostiumo ar palto nebeišsirinksite. O po savaitės jums reikės persikvalifikuoti į 50 dydį ...

... Vilniaus modelių namuose — meno tarybos posėdis. Tekstilės, siuvimo fabrikų atstovai, prekybininkai, konstruktoriai apžiūri naujus drabužių modelius. Modeliai skoningi, madingi, praktiški. Kuo daugiau tokių į parduotuves, kuo daugiau vartotojui! Bet čia ir prasideda ...

Naujas modelis — tai dar ne gatavas drabužis parduotuvėje. Keista - nekeista, o patys prekybininkai, kurie meno taryboje šiems modeliams žadėjo puikią ateitį, vėliau neretai užsisako vos pusę naujų modelių ar ko gero dar mažiau. Šitas, girdi, jau nebepatinkąs, anam paklausos nebūsią ... Ir jeigu, sakysim, pateikta 10 modelių tam tikram paltų kiekiui, prekybininkai bevelija užsisakyti tam pačiam kiekiui tik 3-5 modelius. Svarbiausia, girdi, paklausa.

Prekybinės organizacijos ne visada kritiškai žiūri į parenkamą prekybos tinklui asortimentą, maža kovoja, kad to asortimento griežtai laikytųsi ir fabrikai. Todėl labai daug žmonių priversti dėvėti savotišką uniformą. Pernai didelę paklausą turėjo vyriški žali paltai. Ir užuot pasirūpinus išleisti ir daugiau gerų, praktiškų paltų pavyzdžių, buvo nueita lengviausiu keliu. Fabrikai kaip susitarę siuvo vienodus, vos ne uniforma virtusius paltus ...

Gatavų drabužių kokybė kenčia ir nuo to, kad siuvimo fabrikai ne visuomet laikosi gamybai priimtų modelių. Kūrybingumas darbe būtinas, ir teisingas modelių pataisymas net pageidautinas. Tačiau kuo vadovavosi, pavyzdžiui, "Spalio" siuvimo fabrikas, išleidęs gana daug šviesių vyriškų palaidinių su visiškai netinkančiu pamušalu, kuris blunka ir nudažo "nešiojantį lietaus" drabužį? Ne kar tą buvo nustatyti drabužių konstrukcijų pažeidimai "Žibutėje", "Siuvėjo" artelėje. Tais atvejais, kai drabužiams panaudojama modelį neatitinkanti medžiaga, kai kombinuoto pasiuvimo drabužiuose nesuderinamos medžiagų rūšys, spalvos, o kartais net sagos, mėginama teisintis: "Siuvame iš to, ką turime". Ir dažniausiai linksniuojama tekstilės prekybos bazė.

Geras šeimininkas vasarą ruošiasi žiemai, žiemą — vasarai. Ypač tai liečia sezoninių drabužių gamybą, kuri susijusi su stambiais gamybos pertvarkymais. Kol siuvimo fabrikai pereina prie naujojo sezono drabužių gamybos, kol keičiama technologija, jie neretai yra atvedami į aklavietę , dėl medžiagų tiekėjų kaltės. Lengvosios pramonės valdyba niekaip nepajėgia sutvarkyti savo įmonių veiklą taip, kad jos gamintų ne tik pakankamą kiekį medžiagų, bet ir tada, kai tos medžiagos labiausiai reikalingos. Siuvimo fabrikų nusiskundimai, kad sezoninių drabužių gamyba užvilkinama tik dėl medžiagų stokos, daugeliu atvejų pagrįsti. Antai, "Lelijos" siuvimo fabriko sandėlyje susikaupė apie 700 gatavų moteriškų žieminių paltų. Į prekybos tinklą jie negali patekti vien dėl to, kad fabrikas neturi kailinių apykaklių, kurias tiekia Vitenbergo vardo kailių siuvimo fabrikas. Tiesa, apykaklės buvo pristatytos, bet vien rugsėjo mėnesį 562 jų buvo išbrokuotos. Vitenbergo vardo kailių siuvimo fabriko gamybos skyriaus viršininkė A. Narkevičiūtė "Lelijos" atstovui pareiškė:

— Jeigu brokuojate šitas, galite neimti jokių. Prekybininkai paims ir tokias.

Argi kailių siuvimo fabrikas pritrūko kailių apykakalėms? Nepasakytume. O "Lelijoje" beveik užbaigti paltai guli. Guli ir demisezoniniai moteriški paltai, nes ir tiems trūksta kailių rankogaliams.

Abu šie fabrikai priklauso tai pačiai Lengvosios pramonės valdybai. Ji ir buvo įsteigta tam, kad lengviau būtų kovoti su žinybiškumu, kad lanksčiau, operatyviau būtų organizuojamas įmonių darbas. O vis dėlto valdyboje nepakankamai kovojama prieš tokias beveik privatininkiškas nuotaikas.

"Vilnelės" artelės sandeliuose susikaupę keli šimtai vasarinių šilkinių suknelių. Prekybininkai atsisako jas imti: ne sezonas. Jos pasiūtos daugiausia trečiame ketvirtyje. Tuo tarpu antrame ketvirtyje, kai jų paklausa buvo didelė, artelė siūti negalėjo — trūko medžiagos. Kol "Kauno audiniai" jos prigamino, kol apie ją sužinojo tekstilės prekybos bazė — pasibaigė sezonas ...

Atsargiai su elektriniais prietaisais

Visi šiame technikos amžiuje naudojame elektrą. Elektra šviečia, šildo, varo motorus, verda valgius, elektra veikia milijonai radijo ir televizijos aparatų. Bet su elektra reikia būti labai atsargiems ir jos įrengimus bei prietaisus laikyti stropioje priežiūroje. Kiek nelaimių ir gaisrų įvyksta vien tik dėl to, kad žmonės neprižiūri reikiamai elektros įrengimų. Daugelis namų savininkų kartais jungia kelius taškus į vieną jau seniau name įtaisytą tašką, nežiūrint ar jis pakels apkrovimą. Apkrauti elektros laidai yra dažna gaisrų priežastis. Arba, žiūrėk, radijo ir televizijos savininkai neboja, kad ir jų AC laidai ar jungtukai sutrūniję ir susprogę. Jiems sutrūkus yra galimas greitas gaisro išsiplėtimas. Todėl nelaikykime elektros punktų bei laidų atvirų, nežiūrint kur jie būtų.

Dažnas iš mūsų naudojamės ir šildomais prietaisais namuose. Nemažai nelaimių atsitinka kad ir su lygintuvais, elektriniais pagalvėliais ar krosnelėm. Elektrines pagalvėles dažnai naudojam žiemą lovoje ar besigydant nuo reumatizmo. Neseniai viena Waukegano mokyklos mokytoja tiek apdegė nuo elektrinės pagalvėlės bemiegant, kai užsidegė jos lova, kad neištvėrusi skausmų po kiek laiko mirė. Ji pagalvėlę vis laikė prie nugaros. Šiltas elektriškas antklodes irgi nuolat reikia peržiūrėti. O virimo ar šildymo įrengimus reikia laikyti visiškoje tvarkoje, nes jie ima daugiau jėgos, daugiau elektronų perbėga per laidus. Ateina vasara, daugelis jungsime oro įvairius vėsintuvus į senus elektros taškus. Prieš juos rengiant reikia gerai apžiūrėti elektros ypač senus punktus ar laidus, kurie seniau įvesti be vamzdžių. Neleiskim su elektra niekam žaisti ar ją taisyti, kas nėra tos srities žinovas. Kaikas namuose prisivedžioja įvairių elektros lengvai lankstomų vielų, guma izoliuotų, bet vielos kartais prasitrina sudžiūvę ir iš to kyla gaisrai.

Balys Brazdžionis, Čikaga.

—

VOKIETIJOS PENSIJOS IR KANADOS PILIEČIAMS

Kanados vokiečių sąjunga, remiant Vokietijos atstovybei Otavoje, pagaliau išgavo Vokietijos atitinkamų įstaigų pritarimą, kad karo invalidams bei kitiems Vokietijos pensininkams pensijos būtų išmokamos ir jiems priėmus Kanados pilietybę. Iki šiol tokiems pensijos galėjo būti mokamos tik tokiam atvejy, jei jie buvo nukentėję persekiojami dėl savo politinių įsitikinimų ir dėl rasės.

—

Kompartija ir betkokia komunistinė veikla Argentinoje nuo balandžio 16 d. uždrausta iki karo stovio pabaigos.

Mann & Martel LTD.

REALTORS

1199 Bloor St. W. Telef. LE. 4-8481

Perkant ar parduodant nekilnojamą turtą visada kreipkitės į šią didelę pardavimo įstaigą, kuri turi 10 atskirų biurų įvairiose miesto dalyse. Greitas ir sąžiningas patarnavimas. Didelis pasirinkimas. Paskolų sudarymas ir finansinė parama trūkstant įmokėjimo. Čia rasite viską kas Jus interesuoja nekilnojamo turto reikaluose.

Bloor - Lansdowne
$2.500 įmokėti, 6 kambarių atskiras mūrinis namas su garažu, 2 moderniškos virtuvės, nepereinami kambariai. Visai arti Bloor g-vės, tuojau galima užimti.

Bloor - Dufferin
$3.000 įmokėti, 6 kambarių pusiau atskiras mūrinis namas su garažu, graži didelė moderniška virtuvė, alyva apšildomas.

St. Clair - Oakwood
$3.500 įmokėti, 6 kambarių mūrinis namas, 2 virtuvės, vandeniu alyva šildomas, garažas ir privatus įvažiavimas.

Annette - High Park Ave.
$5.000 įmokėti, atskiras mūrinis 10 kambarių namas su vieta 2 garažams, 3 virtuvės, alyva apšidomas, gražūs dideli kambariai. Tuojau galima užimti.

Bloor - Quebec
$5.500 įmokėti, 12 kambarių atskiras, gražių plytų mūronamas su 2 garažais ir privačiu įvažiavimu, 3 virtuvės, 2 vonios, vandeniu apšildomas, naujas pečius, geros pajamos.

Bathurst - Davenport Rd.
$6.000 įmokėti, tik kelių metų senumo mūrinis 9 kambarių namas su garažu ir privačiu įvažiavimu, 3 moderniškos virtuvės, 2 vonios, alyva apšildomas. Tuojau galima užimti.

St. Clair - Oakwood
$6.000 įmokėti, 6 kambarių atskiras namas su privačiu įvažiavimu, vandeniu alyva apšildomas. Visai arti St. Clair.

Marion - Roncesvalles
$7.000 įmokėti, 9 kambarių atskiras mūrinis namas su 2 garažais, 2 virtuvės, vandeniu alyva šildomas, dideli gražūs kambariai. Tuojau galima užimti.

Jane - Bloor
$22.900 pilna kaina, 7 kambarių gražus mūrinis namas su garažu ir privačiu įvažiavimu, 2 vonios, vandeniu alyva šildomas. 1 kambarys rūsyje. Visai arti Bloor.

Oakwood - Davenport Rd.
$15.000 įmokėti, visai naujas 18 kambarių moderniškos tripleksas. Visai gražūs dideli kambariai, 3 garažai, privatus įvažiavimas. Visi trys butai virš rūsio. Tuojau galima užimti. Gera vieta nuomavimui. Arti susisiekimo.

Parkdale
$2.500 įmokėti, mūrinis, 7 geram stovy kambariai, alyva šildomas, 2 moderniškos virtuvės, vieta pastatyti mašinai. Savininkas pirko. Kaina $14.700.

Annette - Runnymede
$3.000 įmokėti, mūrinis, atskiras, 6 kambarių, garažas, įvažiavimas iš kiemo pusės. Geros išsimokėjimo sąlygos. Kaina $14.900.

Parkdale
7 kambariai — 2 augštai
1 atvira skola 10 metų
$3.900 įmokėti, mūrinis, 2 moderniškos virtuvės, dvigubas garažas, kvadratinis planas. Geras namas. Prašo $16.500.

Bloor - Dovercourt
1 atvira skola 10 metų
$3.000 įmokėti, mūrinis, 8 kambariai, vieta garažui, 2 virtuvės, tuoj pat galima užimti. Savininkas pirko. Prašoma kaina $16.900.

Bloor - Dovercourt
$4.000 įmokėti, mūrinis, 8 kambariai, 2 moderniškos virtuvės, 2 garažai, platus šoninis įvažiavimas. Prašoma $17.900.

Roncesvalles - Indian Rd. - Garden Ave.
$4.000 įmokėti, mūrinis, 8 kambariai, 2 moderniškos virtuvės, garažas. Pirmą kartą pardavimui. Prašoma $18.900.

Bloor - Jane
Savininkas pirko
7 kambariai — 2 augštai — atskiras
$5.000 įmokėti, mūrinis, kvadratinis planas, geram stovyje, moderniška virtuvė, didelis gražus kiemas 25 iš 175. Kaina $18.900. Niekur nerasite tokio gero pirkinio.

Bloor - Concord
12 kambarių — 3 virtuvės
$5.000 įmokėti, mūrinis, naujas alyvos pečius, dvigubas garažas, gražus kiemas. 4 kambariai ant pirmo augšto. Geras pajamų namas. Kaina $20.900.

B. SAKALAS
- SAKALAUSKAS

Darbo telef. LE. 4-8481
Namų tel. LE. 6-1410

T. STANULIS
1159 ST. CLAIR AVE.
LE. 4- 6346. Namų RO. 2-5543.

P.S. Jeigu kartais nerastumėte šiame skelbime sau tinkamo namo ar biznio, tuojau skambinkite mums pasiteiraudami ką mes turime naujo, nes mes gauname kas dieną naujų nuosavybių.

Joseph A. PETERS Ltd.

REALTORS
Narys Toronto Real Estate Board.

1162 ST. CLAIR AVE. WEST TELEFONAS LE. 2-3321

Bloor - Ossington
$2.500 įmokėti, 7 didelių kambarių, mūrinis atskiras namas. 2 virtuvės, vandeniu šildomas, dvigubas garažas. Labai arti Bloor.

St. Clair - Bathrust
$5.000 įmokėti, 7 dideli kambariai atskirame labai gerų plytų name. 2 virtuvės, vandens ir alyvos šildymas. Platus įvažiavimas. 10-čiai metų vienas atviras morgičius.

Jane - Lawrence
$2.500 įmokėti, 14.500 pilna kaina. 6 kambarių bungalow. Privatus įvažiavimas. Labai lengvos išsimokėjimo sąlygos. Arti mokyklos.

Dundas - High Park
$1.500 įmokėti, 6 gražūs kambariai, 2 virtuvės, vandens ir alyvos šildymas, vienas atviras morgičius 10-čiai metų. Vieta garažui.

Delaware - College
$6.000 įmokėti, 8 kambariai, 2 virtuvės, vandens šildymas. Dvigubas garažas. Vienas atviras morgičius 10 metų.

Bloor - Jane
7 labaidideli ir gražūs kambariai kilimais iškloti. Atskiras puikus namas, Privatus įvažiavimas.

Pirkdami ar parduodami kreipkitės:

B. MARIJOŠIUS

Įstaigos tel. LE. 2-3321 Namų tel RO. 2-5543

MORKIS

A. T.
Real Estate and Business Broker
1077 Bloor W. prie Dufferin St. LE. 4-8459
MES YPATINGAI GERAI SUTVARKOME MORGIČIUS ir SKOLINAME ĮMOKĖJIMUI PINIGUS.

Dufferin - College
$1.500 įmokėti, 7 kambarių pusiau atskiras namas, 2 virt., vand .alyva šild., garažui vieta, geri morgič., mokesčių tik $118. Kaina apie $11.800.

Bloor - Crawford
$3.000 įmokėti, 6 kamb., atsk., gerų plytų stilingas namas, prieš gražų parką (maudyklės ir t.t.), geras susisiekimas, puiki veranda ir puikus did. kiemas su medeliais. Naujas dvigub. garažas. Moderni did. virtuvė. Be morgičių. Skubiai parduodamas. Savininkas pirko kitur didelę nuosavybę. Visa kaina apie $14.500.

Vėl pigi farma
$2.500 įmokėti, 100 akrų geros žemės su 15 akrų statybiniu mišku. 78 mylios nuo Toronto, 6 mylios nuo Wasagos. Kertinė farma prie dviejų plentų. Tinkama vieta gazolino stočiai, kabinoms, restoranui. Puiki proga investuoti pinigus kūrybingam darbui. Nei ant žemės-trobų nėra skolų. Visa kaina tik $9.800. Į kainą įeina ž. ū. įrankiai.

College - Rusholme
$4.000 įmokėti, atskiras, gerų plytų, 11 kambarių, 2 verandos, 2 modernios virtuvės ir 2 mod. vonios. Vandeniu alyva šildomas. Didelis kiemas, dvigubas garažas. Skubiai parduoda papiginta kaina. Apie $19.900.

Sklypai prie Simcoe ežero ir Wasagoj
Neproleiskite progos su mažu įmokėjimu pirkti per mus rinktinius sklypus viloms. Turime pardavimui geriausius sklypus rytinėj-pietinėj pusėj Simcoe ežero (jau įsikūrusi didelė lietuvių kolonija). 41 mylia nuo Toronto ir miške Wasagoj naujoj lietuvių vasarinėj kolonijoj.

Cigar krautuvė su namu
$5.000 įmok., St. Clair - Oakwood rajone, prie krautuvės 2 kamb., viršuj 4 kamb. su atskiru įėjimu, atskiras namas, platus įvažiavimas, garažas, alyva šildomas, geri morgičiai. Kaina $21.900.

A. Bliudžius LE. 5-4229
P. Budreika WA. 1-7672
J. Kaškelis RO. 9-9488
F. Jonynas EM. 4-9641
V. Morkis BE. 3-8162
J. Pikšilingis RO. 6-9941.

SPORTAS

KANADOS SPORTO APYGARDOS ŽINIOS

FASK-tas praneša, kad IX-jų žaidynių antrasis ratas įvyks Clevelande liepos 4 ir 5 d.d., ne liepos 3, 4 ir 5 d.d., kaip spaudoje buvo skelbta.

Kanados Sporto Apygardos klubai registruoja narius vasaros žaidynėms senuojo apygardos adresu. Įspėju visus sporto klubus, kad vasaros žaidynėse tegali dalyvauti sportininkai turintieji FASK-to registracijos korteles. Korteles dar galima įsigyti apygardoje. Visais kitais, ne registracijos reikalais sporto klubai prašomi kreiptis į naująjį Sporto Apygardos vadovą J. Uogintą — 246 Barton Ave., Toronto 4, Ontario. Tel. LE. 3-7536.

Komandinėse lauko teniso pirmenybėse įvykusiose birželio 6 ir 7 d.d., dalyvavo trys komandos: Niujorko LAK, Rochesterio Sakalas ir Toronto Vytis. Rochesterio Sakalas - Niujorkas 3:1, Niujorkas - Toronto Vytis 1:3 ir Rochesterio Sakalas - Toronto Vytis 3:1. Taigi Toronto Lietuvių Namų pereinamoji taurė atiteko Rochesterio Sakalui.

VYČIO ŽINIOS

Lengv. atletikos treniruotės šią savaitę bus antradienį ir ketvirtadienį. Numatytos rungtynės užėjus lietui neįvyko. Jos nukeltos kiton savaitėn.

Futbolo pirmenybėse vytiečiai sužaidė lygiomis 2:2 su pirmaujančia Lions vienuolike. Įvarčiai J. Vėlyvio, P. Rožaičio. Po šių rungtynių vytiečiai iškopė antron vieton. Šį antradienį Broadview std. vytiečiai žaidžia antrojo rato Consols Cup varžybų rungtynes su estais.

Lauko teniso treniruotės nusistovėjusia tvarka vyksta antradieniais ir ketvirtadieniais Lake shore aikštelėse. Toronto Lietuvių Namų taurės varžybose Rochestery vytiečiai O. Rautinš ir P. Gvildys iškovojo antrą vietą.Ypatingai gerai sužaidė Rautinš įveikęs visus priešininkus, įskaitant ir nenugalimą Sakalo Lubes.

Stalo teniso treniruočių šv. Jono salėje daugiau nebebus.

Į Joninių žaidynes St. Catharines - Merritton, šį šeštadienį vyksta Vyčio krepšininkės ir lauko tenisininkai. **A. S.**

AUŠROS ŽINIOS

Sveikiname pirmuosius narius Ritą Juknėvičiūtę ir Mykolą Slapšį sukūrusius lietuvišką - sportišką šeimą, linkime daug laimės ir sėkmės vedybiniame gyvenime. **Aušros v-ba ir nariai.**

Lauko teniso treniruotėms gauta aikštė Nr. 1 Dufferin parke visomis savaitės dienomis nuo 7 iki 9 val. vak. Suinteresuotų prašomi registruotis pas sekcijos vadovą D. Laurinavičių.

Užsibaigus egzaminams, sekančią savaitę, lengvos atletikos treniruotės vyks du kartus į savaitę. Šią savaitę treniruotė įprastu laiku: trečiadienį 6.30 v. vak. Swonsea parke.

Mūsų krepšininkams Venecueloje numatomas priėmimas pas Venecuelos parlamento pirmininką dr. Rafael Caldera. Išvykos organizatoriai priėmimo metu žada įteikti su specialiu įrašu Lietuvą propaguojantį leidinį ir lietuviškos tautodailės kryžių. Apie atvykstančius krepšininkus jau porą kartų rašė dienraštis "El Carabobeno". Visais reikalais Venecueloje rūpinasi vietinė Lietuvių Bendruomenės vadovybė su pirmininku Jurgiu Bieliūnu priekyje.

LIETUVOS SPORTO NUOTRUPOS

Lietuvos augštųjų mokyklų rankinio pirmenybėse moterų grupėje netikėtai laimėjo Vilniaus Pedagoginio Instituto komanda, nugalėdama daugkartinį Lietuvos meisterį Kūno Kultūros Institutą. Vyrų grupėje laimėjimas atiteko Kauno Politechnikos Iinstitutui. Neblogų pasekmių atsiekė studentai plaukimo rungtynėse. Išskirtinos 100m. l. st. J. Šova 1 min. 4,6 sek., D. Janulevičiūtė 200 m. nugara — 3 min. 08 sek. ir R. Vidmantas— 2 min. 30,6 sek.

Lietuvoje apsigyvenęs rusas Rusinov 100 m. bėgime parodė 10,5 sek. laiką. Dabartinė Lietuvos Sporto S-ga užskaitė tai nauju Lietuvos rekordu.

Maskvoje įvykusiame 5 km. krose pirmą vietą laimėjo J. Pipynė, pralenkdamas estą Pernakiavį, rusus ir kt. geriausius SS bėgikus. Jo laikas buvo 14 min. 38,6 sek., taipgi tik 14,6 sek. blogiau už Lietuvos rekordą, atsiektą bėgimo take. Jis ir B. Zalagaitytė-Kalėdienė atvyks kartu su Sov. Sąj. lengvosios atletikos rinktine į JAV, tarpvalsybinėms rungtynėms, kurios bus pravestos Filadelfijos mieste.

Rygoje įvyko Pabaltijo sporto žurnalistų ir radijo komentatorių pasitarimas. Dalyvių buta trisdešimties asmenų.

Juozas Jaruševičius lenkišku sklandytuvu "Jaskulka" ore išsilaikė 6 val. 20 min., pasiekdamas 2.100 m. augštį.

Kauno moksleivių lengvosios atletikos pirmenybėse atsiekta neblogų pasekmių, kurių išskirtinas A. Globio šuolis į augštį — 1,82 m. Tai naujas Lietuvos jaunių rekordas. Kadangi meisteris neturi dar 16 metų, šis rekordas užskaitytas jaunučiams. I. Minalgaitė 100 m. nubėgo per 12,9, o jaunis Garšva per 11,4 sek., Žitkevičius nušoko į tolį 6,40 m.

Lietuvos stalo teniso sekcijos prezidiumas — Variakojis, Dzindziliauskas, Vitartaitė-Balaišienė ir kt. — savo posėdyje nusprendė diskvalifikuoti iki 1959 m. pabaigos Sov. Sąj. meisterius R. Paškevičių ir A. Saunorį. Jie esą nusižengę sportinei draugei. Tačiau rusų spauda rašo, kad jau pereitais metais jie žaisdami Europos pirmenybėse Budapešte, Vengrijos didmiestyje, ieškojo tik pramogų, nekreipdami dėmesio į patį turnyrą. Panašiai abu lietuviai elgėsi ir per turnyrą Maskvoje su kiniečiais. Sunku pasakyti tikras diskvalifikacijos priežastis, tačiau negali būti kalbos, kad sprendimas padarytas įsakius Maskvai, nes kaip rašo vilniškis "Sportas", abu lietuviai užmiršo esą TSRS rinktinės žaidėjais ir kad į juos yra atkreiptos visos SS jaunimo akys...

Lietuvos krepšinio pirmenybėse vyrų grupėje pirmauja Žemės ūkio akad. komanda prieš Vilniaus Švietimą. Tuo tarpu moterų — pirmoje vietoje laikosi vilnietės, kurioms "ant kulnų" lipa kaunietės.

Vilniaus Spartako futbolininkai Sov. Sąj. B klasės lygoje iš penkių rungtynių surinko tik 4 taškus ir randasi lentelėje 9-toje vietoje. Latviai užima septintą, o estai 13-tą vietą. Tuo tarpu Lietuvos futbolo A klasės pirmenybėse vienu tašku nuo Šiaulių Elnio yra atsiplėšę Kauno KKI studentai, turėdami iš 15-kos rungtynių 21 tašką. Paskutinėje vietoje randasi Kauno Lima. Antroje klasėje, taip vad. B grupėje pirmauja Šiaulių Statybininkas prieš Marijampolės cukraus fabriko komandą, kuri pereitais metais žaidė augštoje lygoje.

Vilniaus jaunių stalo teniso pirmenybėse dalyvavo 102 atstovai. Mergaičių nugalėtoja tapo O. Pajaujytė (IX vid. mok.), o berniukų M. Dukša (VII vid. mok.).

Jaunių futbolo turnyras Šiauliuose baigėsi Kauno pergale, kuris baigmėje įveikė Vilnių 7:0. Trečioji vieta atiteko Panevėžiui. Tuo tarpu lauko tenisą laimėjo Vilnius prieš Kauną ir antrąją Vilniaus rinktinę.

Kauno Politechnikos Instituto moterų krepšinio komanda viešėjo Čekijoje. Be rungtynių su pirmosios lygos klubais, lietuvaitės, stebint 1.500 žiūrovų, Podebrade pralaimėjo Čekijos rinktinei 44:68.

Lengvosios atletikos rungtynėse Vilniuje, dalyvaujant geriausiems Lietuvos sportininkams (ir atvykėliams į Lietuvą rusams, kaip Rusinov, Žaikina ir kt.) buvo atsiekta neblogų pasekmių. Be naujo rekordo 3.000 m. bėgime J. Pipynė ir 1.500 m. nuotolyje parodė 3 min. 47,3 sek. laiką, taigi, šiame sezone geriausią visoje SS. Klaipėdietis J. Mažeika į augštį iššoko 1,90 m., jaunė A. Stančiūtė ietį numetė 42,86 m. (naujas rekordas), o 800 m. bėgimą, net penki dalyviai baigė žemiau 2 min. Pasaulio meisterė B. Zalagaitytė ietį išmetė tik 48,40 m., taigi 9 m. arčiau rekordinės pasekmės.

Trakai - Vilnius bėgime dalyvavo žinomas neprik. Lietuvos laikų sportininkas G. Kalpokas, kuriam atrodo jau artinasi 50 m. amžiaus riba. Jis iš pradmės buvo išleistas 20 min. anksčiau, negu visi kiti dalyviai, tačiau jau 18-tame km. pavytas pirmosios grupės.

Žinomas stalo tenisininkas V. Variakojis parašė knygą "Stalo tenisas", kurioje autorius nagrinėja šios sporto šakos vystymąsi Lietuvoje ir Sov. Sąjungoje. V. Variakojis (stalo tenisu jis "užsiima" daugiau 20 metų) taip pat duoda daug patarimų pradedantiems žaisti, treneriams, apie pačių stalo teniso varžybų rengimą ir kt. Išleista 5.000 egz. ir kaina 4,55 rb. V. Variakojis dabar nešioja TSRS sporto meistro ir nusipelniusio trenerio vardą.

Vilniaus Kooperacijos Technikumas šių mokyklų atstovų — Rygos, Talino, Minsko ir Kauno —varžybose (lengvojoj atletikoj, krepšiny, tinkliny, stalo tenise ir gimnastikoj) iškovojo penkias taures ir tuo pačiu, bendrai surinktais taškais, iškovojo pirmą vietą. Antroji vieta atiteko Kaunui, trečioji Rygai. Paskutinę vietą užėmė gudai.

Kipras Petrauskas labai dažnai aplanko futbolo rungtynes Vilniuje. Atrodo, kad jo mėgiama komanda yra Vilniaus Spartakas. Prieš rungtynes jis spėlioja rungtynių pasekmes ir labai dažnai jos būna teisingos.

K. B.

Ken WILES Ltd.

REALTOR

1190 Bloor St. W. (prie Brock Ave.)
Telefonas LE. 7-3173

Didžiausias pasirinkimas namų - biznių visam Toronte. Nuoširdus ir sąžiningas patarnavimas. Rūpestingas morgičių sutvarkymas.

Jane - Baby Point
$2.500 įmok., mūr. 6 gražių kamb., naujos statybos, priv. įvaž. Lengvos išmok. sąlygos. Idealus vienai šeimai.

Keele - Lawrence
$3.500 įmok., 5 idealių kamb., 2 m. senumo bungalow. Labai graži vieta, didelis sklypas, įrengtas rūsys.

Durie St. - Annette
$4.000 įmok., mūr. atsk., 6 gražūs kamb., alyva šild., 2 garažai, viena skola balansui. Prašo tik $13.900.

St. Marks Rd. - Jane
$5.000 įmok., 6 šviesūs kamb., rupių pl. atskiras, vand. alyva. šildom., garažas. Labai skubus pardavimas.

Dufferin - St. Clair
$6.000 įmok., 9 did. kamb., atsk., geras mūras, 2 virt., vand. alyva šild. dvig. gar., priv. įvaž., vienas morg.

Bloor - Windermere
$6.500 įmok., 7 kamb. per du augštus, did. gražūs kamb., arti Bloor, did. kiemas, naujas garažas.

High Prk. Blvd. - Indian Rd.
$10.000 įmok., 15 did. kamb. tripleksas. Didelis sklypas, idealus nuomav. 2 gar., priv. įvaž. Geras pirkin.

S. Jokubaitis
Parūpina morgičius
Telefonai:
įst. LE. 7-3173 namų LE. 4-0773

Jane - St. Marks
$2.500 įmokėti, 6 kambariai, recreation room su baru, vieta garažui, privatus įvažiavimas. Geras namas!

Durie - Annette
$3.000 įmokėti, 6 kambariai, 2 virtuvės, 2 garažai, privažiavimas, didelis kiemas.

Crawford - Dundas
$4.000 įmokėti, 13 kambarių dupleksas, gera vieta nuomavimui. Vienas morgičius 10 metų.

Emerson - Bloor
$4.500 įmokėti, 8 kambariai, 2 virtuvės, garažas, platus įvažiavimas, geros mokėjimo sąlygos.

Rusholme Rd. - College
$5.000 įmokėti, 10 kambarių dupleksas, 2 garažai, arti Prisikelimo bažnyčios.

Bloor - Runnymede
$8.000 įmokėti, 12 kambarių dukleksas su atskiru šildymu, du garažai su plačiu privažiavimu.

A. Stančikas
Telefonai:
įst. LE. 7-3173 namų LE. 1-1602

JOINT REALTY LTD.
899 BLOOR ST. W. - TEL. LE. 4-6381
Turime daug įvairiose vietose namų pasirinkimui tik kreipkitės ir gausite pilnas informacijas.
Tvarkome visus morgičių reikalus.

EXTRA Realty Limited

TELEFONAS LE. 4-9211

$3.000 įmokėti, Glenlake - Dufferin, 7 kambarių mūrinis namas.

$3.000 įmokėti, 11 kambarių atskiras mūrinis namas — dupleksas su garažu. **College - Gladstone rajone.**

$3.500 įmokėti, 10 kambarių, pusiau atskiras mūrinis dupleksas. **Delaware - Bloor rajone.**

Skambinti A. DIMITRIJEVAS LE. 4-9211.

$5.000 įmokėti, Bloor - Jane, 6 kambarių atskiras, gerų plytų moderniškas namas. Garažas. Privatus įvažiavimas. Didelis kiemas.

Skambinti B. SERGAUTIS LE. 4-9211.

PIGIAUSI
siuntiniai
Į LIETUVĄ

Pramonės gaminiai — Maistas — Vaistai

Štai mūsų kainų pavyzdžiai:
22 svarai cukraus $11.95
22 svarai ryžių $14.75
22 svarai taukų $23.20

Siuntiniai pristatomi per 3 - 4 savaites.

Janique Trading Co. Ltd.
835 Queen St. W., Toronto
Tel. EM. 4-4025

Skyriai Hamiltone, St. Catharines, Edmonton, Buffalo ir kt.

R. CHOLKAN
REAL ESTATE LIMITED

527 Bloor St. W. Telef. LE. 2-4404

Perkant ar parduodant bet kokią nekilnojamą nuosavybę, kreipkitės į šią gerai žinomą firmą. Turime didelį pasirinkimą įvairių namų, biznių, sklypų, farmų, apartmentų ir kitokių nuosavybių. Sudarom paskolas. Sąžiningas patarnavimas.

Dundas - Keele
$900 įmokėti, 7 nepereinamų kamb., mūrinis namas, naujas šildymas, vieta garažui, lengvos išsimokėjimo sąlygos, pilna kaina $10.200.

Jane - Annette
$1.200 įmokėti, 6 kamb., mūrinis namas, mod. virtuvė, alyva šildomas, didelis kiemas, 10 metų skola, pilna kaina $13.100.

Dundas - Gladstone
$1.400 įmokėti, 6 kamb. namas, 2 modern. virtuvės, alyva šildomas, garažas, lengvos ir ilgos išsimokėjimo sąlygos. Pilna kaina $13.600.

Jane - Baby Point
$3.500 įmokėti, 6 didelių nepereinamų kamb., naujas mūrinis namas, 2 vonios, poilsio kamb. rūsyje, privatus įvažiavimas, 20 metų skola, puikus pirkinys.

Havelock - College
$3.500 įmokėti, 9 didelių kamb. atskiras mūrinis namas, kvadratinis planas, 2 virtuvės, alyva šildomas, privatus įvažiavimas, garažai, viena skola 10-čiai metų. Labai skubus pardavimas, pilna kaina tiktai $18.800.

Rusholme Park Cres - College
$4.500 įmokėti, 8 kamb. mūrinis namas, kvadratinis planas, 2 gražios dideles virtuvės, alyva šildomas, kilimai, viena skola 10-čiai metų. Pilna kaina $17.300.

Swansea - Bloor
$5.00 įmokėti, 6 kamb. bungalow, 4 metų senumo, šiurkščių plytų, 2 kambarių butas rūsyje, 2 vonios, privatus įvažiavimas, lengvos išsimokėjimo sąlygos.

Rusholme Rd. - College
$6.000 įmokėti, 6 kamb. atskiras mūrinis namas, kvadratinis planas, vand. alyva šildomas, 2 mod. virtuvės, 2 mod. vonios, garažas, ilgos išsimokėjimo sąlygos.

Jane - Baby Point
$8.000 įmokėti, 8 kamb. per du augštus, atskiras mūrinis namas, kvadratinis planas, vand. alyva šildomas, mod. virtuvė, garažas su privačiu įvažiavimu, didžiulis kiemas, viena skola 10-čiai metų.

Indian Rd. - Bloor
$8.500 įmokėti, 11 kamb. atskiras mūrinis namas, 3 vonios, 3 virtuvės, vand. šildomas, garažas su privačiu įvažiavimu, $280 gauna nuomos menesiui, pora minučių į pietus nuo Bloor gatvės.

Dovercourt - College
$8.000 įmokėti, 4-plex — keturi atskiri butai — atskiras, mūrinis, 4 vonios, 4 virtuvės, vand. alyva šildomas, 2 mūriniai garažai, privatus įvažiavimas, 10 metų lengva skola, prašoma kaina tiktai $30.000, už tą puikų pastatą.

P. KERBERIS
TEL. DARBO LE. 2-4404 - - - NAMŲ LE. 5-1584

ST. CATHARINES, Ont.

Motinos dieną St. Catharines lietuvių bendruomenė paminėjo gegužės 11 d. Minėjime paskaitą skaitė Wellando apyl. pirm. Stankevičius, apibudinęs motinos reikšmę šeimoje ir ką lietuvė motina gali duoti išeivijoje savo tautai. Paskaitininkas kalbėjo labai reikšmingai ir jautriais žodžiais perstatė motiną, kuri dėl vaiko išsižada pati sąvęs. Prelegentui baigus kalbėti ilgai plojo.

Meninę dalį išpildė Niagaros pusiasalio jaunieji menininkai— "Gintaras", vad. Ulbinienės ir muzikinės dalies vadovės Ritos Ulbinaitės. Vadovė pradėjo programą gyvu paveikslu "Ėeiskit į tėvynę". Po to sekė eilėraščiai, akordeono ir pianino muzika. Programos užbaigai vėl pasirodė gyvas paveikslas "Lietuva brangi". Programą pradedant sugiedota Marija, Marija, užbaigus — Tautos himnas.

"Gintaro" vadovėms — Ulbinienei ir R. Ulbinaitei, b-nės val dyba įteikė nevystančių gėlių. Be to, p. Ulbinienei motinos, kurių vaikučius mokina, įteikė atskirą dovaną.

P. Ulbinienei už paruošimą jau nimo minėjimo dalyviai ilgai plojo, o ji, padėkodama už dovanas, savo trumpame žody pareiškė: "Netrokštu sau garbės. Dirbu tą visuomenišką darbą iš idėjos. Pati turėdama iš mažens patraukimą vaidinimui ir šokiams, neturėdama sąlygų, negalėjau pasiekti savo pašaukimo. Šis mano darbas tegu duoda progos išryškėti talentams. Jaunimas, gyvendamas dabartinėse sąlygose, kiekvienas gali pasiekti savo pasirinkto meno. Antra, jaunimą įjungus į lietuvišką veiklą, atitrauki nuo angliškai kalbančio jaunimo. Toks jaunimas dainuodamas, vaidindamas lietuvių kalboje sykiu bręsta ir lietuviškoje dvasioje".

Kiekvienas surengtas b-nės minėjimas eina su išlaidomis. Šis Motinos dienos minėjimas susilaukė iš visuomenės paramos. Pagal aukų lapą suaukojo išlaidoms padengti šie asmenys:

Po $2 — J. Šarapnickas ir J. Satkus; **po $1.00** — J. Alonderis, J. Bušauskas, J. Dainora, K. Galdikas, A. Gverzdys, J. Grigas, St. Gudaitis, S. Jonušonis, Z. Jokubonis, K. Jonušas, Josa, J. Kavalėlis, Kuzavas, A. Liaksas, J. Markuškis, P. Meškauskas, V. Flatakis, Z. Piliponis, St. Šetkus, J. Skeivelas, A. Švažas, A. Viscosas, J. Vyšniauskas; **po 50 ct.**— V. Gudaitienė, Lianga, Pretkus ir J. Zubrickienė.

Už prisidėjimą aukomis ir darbu ruošiant Motinos dienos minėjimą, dėkojame

B-nės valdyba.

I. Mawrodin REALTOR

RO. 7-3121 • 2543 DUNDAS ST. W.

$29.000 pilna kaina, cigarų krautuvė 16x60 pėdų ir 5 kambarių butas antrame augšte. Randasi judriame Dundas ir Keele rajone. Tinka kiekvienam bizniui. Yra garažas.

$6.000 įmokėti, mėsos krautuvė su visais įrengimais ir rūkykla. Modernus 4 kambarių butas. Randasi užsieniečių rajone. Geras pirkinys

$15.000 pilna kaina, tuščia krautuvė ir 5 kambariai. Labai tiktų kirpyklai. **$3.000 įmokėti,** viena skola balansui. Randasi vakarinėj miesto daly

Turime dar daugelį biznio pastatų bei krautuvių.

Ant. Mičiūnas

Namų tel. BE. 3-0327 Įstaigos tel. RO. 7-3121

V. VASIS
REAL ESTATE
872 Bloor St. W. Telefonas LE. 1-4605

Didelis pasirinkimas gyvenamų namų, biznių, žemės statybams.

ANNETTE - BERESFORD
$3.000 įmokėti, pusiau atsikras, dvi moderhios virtuvės, švarūs dažais dažyti kambariai, nauja šildymo sistema, su garažu, skubiai reikalinga parduoti, savininkas išsikelia į Brantfordą.

DUNDAS - BLOOR
$4.500 įmokėti, 7 kambariai per du augštus, kvadratinio plano, vandeniu alyva apšildomas, garažas, viena skola balansui.

BLOOR - GLADSTONE
$5.000 įmokėti, 10 kambarių, gero mūro, 3 virtuvės, oru alyva apšildomas, garažas, geras pajamų namas, vertas dėmesio pirkinys.

HOWARD PK. - INDIAN GROVE
$8.000 įmokėti, 10 gražių kambarių per du augštus, vandeniu alyva apšildomas, gražus didelis kiemas, privatus įvažiavimas, vienas morgičius balansui.

Jūsų patarnavimui skambinti:
J. GUDAS — LE. 1-4605, namų LE. 6-7109.

PRANO BARAUSKO
Draudimų agentūra
Visų rūšių draudimai.
TELEFONAS
RO. 6-0811
arba RO. 6-0832
49 Cameo Cres., Toronto 9, Ont.

Baltica
Lietuviška Rūbų Valykla ir Skalbykla
966 Dundas St. W. - - Tel. LE. 1-5688

Valome, dažome, įaudžiame ir taisome.
PAIMAME IR PRISTATOME Į NAMUS.
Jūsų patogumui patarnaujame nuo 8 val. ryto iki 7 val. vakaro.
Darbas atliekamas greitai ir sąžiningai.
Sav. V. BLOCKIS

Kvalifikuotas technikas taiso
televizijos ir radio aparatus
TAPE REKORDERIUS, Hi-Fi, PATEFONUS.
J. STANIONIS
19 GLEN BELLE CRESC. Telefonas RU. 1-7861

DĖMESIO MOTORISTAMS!
Pranešame, kad jau parduodame naujus 1959 metų **RAMBLER automobilius**
kurie yra vieni iš praktiškiausių ir taupiausių šių dienų automašinų. Taip pat mūsų modernioje auto remonto dirbtuvėje atliekami prityrusių mechanikų visi **MAŠINŲ REMONTO DARBAI,** dažymas, ištaisymas. Turime baterijų, padangų ir kt. auto reikmenų. **Lietuviams duodama nuolaida.**
MOUNT ROYAL MOTORS
3 AUKLAND RD. - TEL. BE. 2-2131
(Islington, važiuojant iš miesto Dundas St. W., pirma gatvė kairėn už Kippling).
Sav. V. ir J. DUNDŽIAI.

Skubus TELEVIZIJOS pataisymas
Dalys garantuotos 3 mėn. Dirbam iki 11 val. vak.
RO. 6-9367 — V. Semaška

Lietuvių moterų KIRPYKLA
Doma Hairstyling
1618 BLOOR ST. W.
(netoli Dundas)
Telefonas LE. 3-2904
•
Sav. D. KAUNAITĖ

LIQUIFLAME
OILS LTD.
Atstovas
H. ROŽAITIS
Greitas kuro-alyvos pristatymas ir patarnavimas.
Telefonas LE. 3-4908.

TAUPYK ir SKOLINKIS
Kredito Kooperatyve "PARAMA"
Paskola 1 asm. iki $3.000. Paskolos, indėliai ir gyvybė apdrausta.

DARBO VALANDOS:
Pirmadieniais ir Penktadieniais nuo 10-12 v. ryto ir 5.30-9 val. vak.
Antradieniais — nuo 10-12 val. ryto ir 7 - 9 val. vak.
Trečiadieniais ir Ketvirtadieniais nuo 10-12 val. ryto uždaryta.
Būstinė: Lietuvių Namai, 1129 Dundas St. W., Toronto, Ont.
Telefonas LE. 2-8723

DĖMESIO! DĖMESIO!
Taisau visų rūšių Televizijas, namų ir auto radijas
Darbas sąžiningas ir garantuotas. AL. ČIŽIKAS
18 SKYLARK RD., Toronto. Telefonas RO. 6-4063

Krosnys — Gazai — Alyva — Anglys
CONVERSION BURNERS — gazo ir alyvos. VANDENS TANKAI — gazo ir alyvos. VĖSINTUVAI (air conditioners) vasarai ir žiemai. KROSNYS "Gurney" — gazo ir elektros. ŠALDYTUVAI — gazo ar elektros. Visų rūšių remonto darbai.
ROSE HEATING - TINSMITH CO.
844 Broadview Ave. Krautuvė: 723 Gerrard St. E.
SAVININKAI ZALECKIAI
Telefonas HO. 6-1623.
Pas mus pigesnės kainos ir didelis pasirinkimas.

ŠILDYMO KONTRAKTORIUS
Visų rūšių šildymas ir įvairios pompos.
999 College St., Toronto. Telef. LE. 4-6123
ANT. JUOZAPAITIS

LAIŠKAI REDAKCIJAI

p. "Tėviškės Žiburių" Redaktoriui.

Mielas Daktare,

Tamstos bendradarbis iš Niujorko jau kuris laikas nepaliaujamai perša mums visiems kultūrinį bendradarbiavimą su okupuotos Lietuvos kultūrininkais, menininkais etc.

Nors jau daug asmenų ir institucijų, kaip Lietuvos Laisvės Komitetas, yra pasisakę prieš tokį bendradarbiavimą, bet Tamstos bendradarbio ši mintis toliau puoselėjama ir ieškoma už ko užsikabinti.

Ir šitą liniją, keistu sutapimu (o gal ir ne keistu), randi tik "Tėviškės Žiburiuose" ir prosovietinėj lietuviškoj spaudoj. Jau šitas vienas sutapimas atrodo mums keistai. Pozicija labai neįdomi. Bent mums skaitytojams.

Kalbant iš esmės, prie to, kas jau spaudoj pasakyta (ypač geras buvo pasisakymas Al. Barono "Drauge"), nedaug tektų pridėti. Gal tik kiek paryškinti Almaus peršamų santykių pavojingumą ir mums patiems ir Lietuvos lietuviams. Ir bendrai visam lietuviškam reikalui.

Aš visiškai pritarčiau Almui, jo peršamam bendradarbiavimui, jeigu būčiau rusas. Sovietuose eina ir toliau rusų kultūros augimas, kad ir raudonai nudažytos. Bet su Lietuva yra kitaip. Lietuva yra ruskio okupuota ir viską ten tvarko rusas-bolševikas per visagalinčią ir centralizuotą komunistų partiją, kuri kaip niekas kitas yra valdoma iš vieno centro — Maskvos. Lietuvoj nėra privataus gyvenimo — ten viskas yra suvalstybinta, ir viskas eina pagal vieną planą, Maskvos padiktuotą. Viskas išeina iš Maskvos interesų. Tautybių interesams tik tiek leidžiama pasireikšti viešumon, kiek tai reikalinga pačių komunistų propagandai ir viduje ir prieš visą kitą pasaulį.

Mes gi žinome, kad Lietuvoj šalia bolševizacijos eina kartu ir rusifikacija. Ir šiuo atveju senasis baltojo caro režimas nebuvo tiek pavojingas lietuvia sielai, kiek raudonasis sežimas, nes anas lietuvius buvo pernelyg aiškus kaipo visiškai nepriimtinas su savo pravoslavizacija ir rusiškomis raidėmis. Komunistinis ruso režimas yra subtilesnis, daugiau apgaulingas, daugiau naudojąs propagandą ir, šalia jėgos, naudoja ir kitus įtikinimo metodus. Jis nori sudaryti liuzijas, kad štai Lietuvoj patys lietuviai valdosi, patys lietuviai gerbia rusų kultūrą, rusų kalbą, rusų meną ir visa kita. Dar daugiau, rusai nori sudaryti iliuziją, kad rusai Lietuvoj yra globėjai lietuviškos kultūros ir lietuviško meno ir kad patys lietuviai ieško ruso pagalbos visame gyvenime.

Juk toks nekaltas dalykas, kaip "Dabartinės Lietuvių Kalbos Žodynas" ir tas neapsėjo be pagarbinimo komunistų partijos bei "tėvelio" Stalino. Jo pratarmėj mes skaitome: "Komunistų partijai ir Tarybinei vyriausybei nepaliaujamai rūpinantis darbo žmonių nuolat didėjančių ekonominių ir kultūrinių reikmių patenkinimu, atsirado galimumas išleisti dabartinės lietuvių kalbos žodyną". — Ir toliau — žodyną redaguojant, atrenkant žodžius, charakterizuojant juos stilistiniu ir kitais požiūriais, aiškinant žodžių reikšmes ir t.t. **buvo vadovaujamasi marksizmo-leninizmo klasikų pasisakymais** leksikos klausimais, ypač J. V. Stalino veikale "Marksizmas ir kalbos mokslo klausimai duotaisiais teiginiais apie kalbos pagrindinį žodyninį fondą ir jos žodyninę sudėtį".

Ne vienas iš mūsų paklaus, — o ką bendro turi žodynas su Stalino "mokslu"? Žodynas tai ir yra kultūra, o Stalinas — Lietuvos okupantas, ir lietuvių tautos naikintojas. Bet štai ši kultūra neapsėjo be Stalino. O jei lietuviai būtų norėję išleisti šį žodyną be pagarbinimo, kažin ar išviso šis žodynas būtų išvydęs dienos šviesą.

Ir taip visur. Paimkim Maironio išleistą poeziją. Duotas įvadas, pagal kurį Maironis padaromas beveik ruskių garbintoju ir kuone marksizmo skelbėju. Paimkit ir visus kitus leidinius, visur rasite "išganingą įtaką" ruskių ir lietuvių kalbai, ir lietuvių literatūrai, ir lietuvių mužikai, ir lietuvių mokslui ir viskam kitam. Atrodo, kad, jei ne ruskelis, nebūtu ir pačių lietuvių, o tuo labiau jų kultūros. Jau nekalbant apie šių dienų kuriamą lietuvių literatūrą, kuri privalo garbinti visus idiotiškus ruskio patvarkymus, visus jo griovimo Lietuvoj darbus, visą įvestą Lietuvoj ubagystę, kuri pačių komunistų yra vadinama statyba.

Taigi, tą viską turint prieš akis, ir kyla klausimas, kokią kultūrą p. Almus nori gabentis į Ameriką, į Kanadą ir į kitus lietuvių gyvenamus kraštus? Lietuviškos kultūros, grynos, ten nėra. Mes ją mielai norėtume pamatyti. Bet sudarkytą, iškreiptą, su svetimais dievais — nenorime. Nenorėkime nuodyti nei savęs, nei savo žmonių falsifikuota, neva lietuviška kultūra. Nenorėkime nuodyti nei savo jaunimo. Mes, kurie matėme ir žinome ruskio visus fokusus, atskirsime, kur yra pelai ir grūdai. Bet jau mūsų jaunimas, tikrai nesugebes to skirtumo padaryti ir priims viską už gryną pinigą. Jis arba pasipiktins tokia, atsiprašant, lietuviška kultūra ir lietuvišku menu ir išviso nusigręš nuo lietuviško meno, kaipo netikusio ir persunkto propaganda, o jei priims, tai dar liūdnesnės pasėkos gali būti.

Dabar Lietuvoje esančių lietuvių atžvilgiu mes pasitarnautume dar blogiau. Jie rusiškos propagandos bus tikinami, kad štai ir buržuaziniai nacionalistai, kaip mus vadina bolševikai, gėrisi Lietuvoje sukurtomis kultūriniėmis ir meninėmis vertybėmis, ir sau kraus didžiulius nuopelnus, kurie pasitarnaus galutinėj sąskaitoj tik počiam okupantui. Lietuvos žmonės jau yra užgrūdinti ir patys skiria, kas ten yra gero ir rusiško bei komunistinio šlamšto. Bet jie bus veikiami, kad ir tas pats šlamštas nėra šlamštas, bet lietuvių išeivių mielai priimamas. Kaipo vertybė. Kam mums sankcijonuoti lietuviško meno ir bendrai lietuviškos kultūros maskvinį prievartavimą? Įdomumas? Pojūčių padilginimas? Susipažinimas?

Rusams nauda iš tokio bendradarbiavimo būtų neabejotina. Komunizmui propaganda. Apie tai jie ištriūbytų po visą pasaulį. Bet nei lietuviams čia, nei Lietuvoje esantiems jokios naudos.

Jeigu ruskis yra užinteresuotas tikrai parodyti jojo pavergto lietuvio kultūrinius laimėjimus, tai tepakviečia tą patį p. Almų su jo sudaryta ekskursija (jei jis sugebės rasti tokių drąsių vyrų, kurie rizikuos negrįžti), tevažiuoja Lietuvon ir patys pamatys, kas ten yra verto ir kokiam stovy šiandien yra visas ir kultūrinis ir meninis gyvenimas. Bet kada šiandien net kitų tautų nei žurnalistams nei bendrai ekskursantams neleidžiama lankytis Lietuvoje (kokie to viso sumetimai nes ir nežinome, o tik spėliojame), tai daug nereikia nei galvos laužyti tais visais reikalais.

Iš mūsų kiekvienas, kas seka tik čia išeinančią spaudą, turi vaizdą, kas darosi Lietuvoje. Iš Lietuvos mes turime ir laikraščių, ir knygų ir plokšteles su lietuviškais žodžiais rusiškomis raidėmis (ar tai nėra pradžia Muravjovo politikos?). Tą viską mes matome. Bet kartu turime konstatuoti ir tai, kad iš čia nieko panašaus negalima į Lietuvą pasiųsti. Ar ne gražus ir prasmingas "bendradarbiavimas"? Atrodytų, kad visos tos kalbos apie kultūrinį bendradarbiavimą yra labai dirbtinos, yra paimtos iš kitų pavyzdžių, kur santykiauja savistovios nepriklausomos valstybės. Mūsų padėtis yra labai skirtinga. Lietuva yra Maskvos okupuota, Lietuvos gyvenimas visas be išimties eina pagal Maskvos diktatą, lietuviškoji kultūra yra svetimybių sužalota ir iškreipta. Ten kūryba vyksta iš po botago, arba jis visai nėra. Tad ir mums įgąsdinti neišpultų.

Pone Redaktoriau, baikit su tuo "bendradarbiavimu" ir tegu Almus rašo kitomis temomis. Šita tema jau nusibodo. Ir "TŽ" ji yranenaudinga.

Jūsų
J. Matulionis.

Red. pastaba. Nuostabus dalykas — tik neseniai "TŽ" spausdinome vieno mūsų bendradarbio nusiskundimą, kad redaktoriai dažnai neleidžią laisvai pasisakyti, rankraščius perdaug išbrauką, viską sulyginą pagal savąją liniją, o štai p. M. — skaitytojo titulu — reikalauja: "Baikit su tuo "bendradarbiavimu" ir tegul Almus rašo kitomis temomis". Kažin ar bendradarbiams galima nurodyti, ką jie turi rašyti? Greičiausiai jie tada visai nieko nerašytų. Juk jie nėra redakcijų samdomi tarnautojai . . .

Pats kluasimas, mūsų nuomone, yra labai svarbus. Vargu ar daug kas sutiktų, jog jis nesvarstytinas dėl to, kad taip pasisakė LLK (berods, tai buvo ne LLK, bet PJT lietuvių delegacijos), nes demokratiškuose kraštuose laisvai svarstomos net sosto kalbos bei vyriausybių galvų pareiškimai. "TŽ" redakcija savo pažiūras į santykiavimo su kraštu problemas bande trumpai išreikšti "TŽ" 1958 m. lapkričio 27 d., Nr. 48(464) vedamajame. Red. nuomone spaudoje šiuo atžvilgiu yra pasireiškę perdaug karščiavimosi ir priekaištavimųsi, bet per mažai konstruktyvaus galvojimo. Be to, viešas nuodugnus ginčas tuo tarpu nėra įmanomas. Šiandien, vertindami gyvenimo faktus Lietuvoje, negalime visko viešai sakyti, nes negalime statyti į pavojus saugumą ten su didžiausiomis kliūtimis besigrumiančių lietuvių kultūrininkų. Ir būtų labai gera, kad oponentai šioje srityje būtų labai atsargūs, stengtųsi vienas kito į šį pavojingą kelią neprovokuoti . . . Dėl to ir dėl p. M. Maironio bei Žodyno vertinimų čia negalime pasisakyti.

Teisybė, organizuotas kultūrinis gyvenimas Lietuvoje dabar yra užterštas bolševikine propaganda, tačiau mes nusikalstume prieš lietuvių tautą, sakydami, kad prispaudėjo replėse yra sunykusi jos dvasia ir užduseęs jos genijus. Lietuvių tauta ir vergijoje tęsia savo kultūrinę kūrybą. Mūsų nuomone, nėra klausimo ar reikėtų santykiauti ir ar pavergtoji Lietuva turėtų ką parodyti (kančiose ir vergijoje kartais dideli dalykai gimsta), bet yra klausimas ar tai įmanoma. Mūsų nuomone, tuo tarpu tai neįmanoma, bet klabenimas bei šauksmas gali būti naudingas ir politiškai, nes juk tai išryškina geležinės uždangos esmę. Skleidimas žinių apie aklinai uždarytą sieną, apie neįsileidimą į Lietuvą net jokios čia spausdintos knygeles ir pan. faktų, juk netaiso okupanto vardo. Juk tai badymas jiems stačiai į akis. Taigi vargu ar verta paneigti patį klausimo svarstymą. Greičiau reikėtų vertinti viską pagal tai, kaip svarstoma . . .

Gerb. Redaktoriau,

Šio laikraščio nr. 23 p. Bal. Brazdžionis stipriai apkaltino mane vienu nusikaltimu, kurio papildymu tikrai nesu nusikaltęs. Jokiu būdu neįtariu Bal. Brazdžionio bloga valia, greičiau tai atsitiko per jo mažą neatydumą.

Jis rašo: "Al. Gimantas . . . galiausiai net pasiūlė prenumeruoti Lietuvoje einančią "Tiesą", be kurios žurnalistas ar spaudos žmogus negalįs čia gyventi . . . , o kolega skatina remti komunitus ir jų spaudą".

Gi manąjame rašiny "TŽ" š.m. balandžio 16 d. numeryje buvo parašyta: **"Pvz. nuolat rašantiems lietuviškojo gyvenimo klausimais ir bandant sekti gyvenimo nuotrupas tėvynėje, vilniškė "Tiesa" yra būtinybė . . ."** Mano žodžių reikšme, kaip kiekvienas gali pats įsitikinti, yra visiškai skirtinga, nuo tos, kurią bando išvesti Bal. Brazdžionis.

Studijiniams ar stebėjimo reikalams, įstaigos ar asmenys, ypač dirbantieji informacijos sektoriuje, labai intensyviai stengiasi sekti bolševikinę spaudą. Ją juk gauna net ir toks antikomunistinis centras, kaip Vatikanas. Sunku būtų sutikti, kad vėl minėtais tikslais prenumeravimas sovietinės spaudos jau yra komunistų rėmimas. Jei taip galvotume, tai turėtume sutikti, kad ir bolševikai remia mūsų išeivijos spaudą, nes ir jie saviems tikslams prenumeruoja ribotą skaičių mūsų periodikos, bando įsigyti ir kitokius leidinius.

Tame pačiame rašiny Bal. Brazdžionis teigia, kad honorarų mokėjimas laikraščių bendradarbiams yra negalimas dalykas. Su tuo teigimu norėtųsi tik dalinai sutikti. Tiesa yra, jog yra lietuviškų laikraščių, kurie tikrai labai sunkiai verčiasi, bet turime ir tokių, kurie sugeba per mėnesį skirti ir $900 honorarams. Žinoma, galima abejoti, ar tokia suma tikrai yra paskirstoma pačiais geriausiais būdais, bet tai jau būtų visiškai kitas klausimas.

Reiškiu pagarbą,
Al. Gimantas.

WELLAND, Ont.
TAUTOS FONDUI AUKOJO:
$6 K. Stankevičius; **po $5** — J. Stankevičius, A. Stankevičius, J. Šenkus, B. Andriušis, A. ir K. Smolskis, J. Paužuolis; **$4** V. Bieliūnas; **po $2** V. Markūnas, A. Ramanauskas, B. Luomanas, A. Naiduškevičius, V. Šurna, H. Yordon, B. Jackevičius, J. Masauskas, A. Čepukas, A. Pranaitis, V. Žinaitis, M. Kuzavas, M. Šalčiūnas, V. Karalius, A. Vadakojis, P. Naiduškevičius, S. Šetkus ir kun. B. Mikalauskas. Kiti aukojo po mažiau. Išviso suaukota $88,25.

Tautos Fondo ir savo vardu širdingai dėkoju p. Zinaičiui, Wellando apyl. TF įgaliotiniui, už tokį gražų pasidarbavimą, renkant aukas TF, o taip pat Wellando lietuviams už gausias aukas.

V. Vaidotas, TFA įgaliot. Kanadoj.

.. ŠYPSENOS ..

Sau statyti nenori

Važinėdamas po kraštą Chruščiovas viename mieste pastebėjo labai gyvą judėjimą prie gana didelės statybos. Darbininkų darbštumas jam taip patiko, kad jis nusprendė juos pagirti. Sustabdęs mašiną, jis išlipo ir nuėjo prie darbininkų pasikalbėti. Kai daugumas susirinko apie jį, jis pasakė kalbą, girdamas jų darbštumą ir pastebėjo:

— Ne kitiems, bet sau statote.

Kai po poros mėnesių Chruščiovas vėl užsuko į tą patį miestą, statyboje pažangos mažai tematė. Paklaustas, kodėl taip palengva statyba bevyksta, darbų vedėjas atsakė:

— Darbininkai nenori dirbti, daugumas visai pabėgo nuo darbų, kai tamsta pasakei, kad jie sau stato . . .

— Bet kodėl gi?

— Matot, čia statomas kalėjimas, ne gyvenami namai . . .

Nelygūs raiteliai

Irano vidaus reikalų ministerija paskelbė potvarkį apie policijos arklių mitybą. Arkliai taip pat yra sulaipsniuoti kaip ir valdininkai. Juo augštesnis valdininkas, tuo daugiau skiriama arklio išlaikymui. O pagrindas to gana įdomus: "Karininkai, kaip taisyklė, yra didesnio svorio, tad jų arkliams tenka didesnė našta . . ."

Įdomus rinkinys

Viename Karlsruhe name yra įsikūrę šios įstaigos: gydytojo ka binetas, laidotuvių biuras, kėrstų parduotuvė, greitosios pagalbos mašinų stotis ir gyvybės draudimo biuras. Kaži ar tos įstaigos turi ką bendro?...

Maskvos restorane

Svetys, užėmęs vietą prie staliuko, pasišaukęs padavėją, sako:

— Prašau vyno ir vaisių.

— Prašau konkrečiai, — sako kiek pagalvojęs padavėjas.

— Konkrečiai? Gerai. Prašau duoti ketvirtį degtinės ir raugintą agurką.

Apsukrus restorano šeimininkas

Paryžiaus "Chez Clo-Clo" kabaretė įrengta įdomi naujovė, žmonų įtaringumui apraminti. Kai tik kuris iš kabareto svečių skambina telefonu, tuojau įsijungia magnetofonas ir telefono klausytojas išgirsta daugybės rašomųjų mašinėlių garsus, atrodo, kad skambinama iš įstaigos.

Kas yra kas

Automobilis: didelė moralinė jėga, kuri visiškai pašalino arkliavagystę.

Bankas: tokia įstaiga, kuri tau mielai skolina pinigų, kuomet jai gali įrodyti, jog tau pinigai nereikalingi.

Banketas: yra valgymas to, kas nederėtų valgyti, kalbėjimas apie dalykus, kurių pats nesupranti, žmonėms, kurie nenori klausytis.

Taika: toks laikotarpis, kuomet nėra piliečio šventa pareiga kiekvienai oficialiai melagystei tikėti.

Pėsčias: toks žmogus, kurs turi automobilį ir nuosavą šeimą.

Flirtas: kai vyras tol vaikosi paskui moterį, kol ji jį pagauna.

Vyras: toks daiktas, kurs visą amžių ieško idealios moters ir tame tarpe apsiveda.

Dr. E. Zubrienė
Dantų gydytoja
1577 BLOOR ST. WEST
(prie Dundas)
Telefonas LE. 2-4108
Priėmimo valandos:
nuo 9-12 ir 3-8 val. v.
Šeštadieniais pagal susitarimą

Dr. V. Sadauskienė
DANTŲ GYDYTOJA
129 GRENADIER RD.
(2-ras namas nuo Roncesvalles), Toronto.
Telefonas LE. 1-4250
Priėmimo valandos: nuo 9-12 ir 3-8 val. vak. (pagal susitarimą).

W. A. LENCKI,
B.A., L.L.B.
TEISININKAS — ADVOKATAS - NOTARAS
100 ADELAIDE ST. W.
Room 107
Telefonas EM. 6-4182
Toronto

Kabinetas: LE. 4-4451
Dr. P. MORKIS
DANTŲ GYDYTOJAS
Vakarais ir šeštadieniais pagal susitarimą.
1082 BLOOR W., Toronto 4.
(į rytus nuo Dufferin St.)

Dr. N. Novošickis
DANTŲ GYDYTOJAS
459 BLOOR ST. W.,
Toronto, Ont.
(Starkman vaistin. namuose)
Darbo valandos susitarus telefonu.
TEL. WA. 3-2003

Dažai ir sienoms popieris!
Vaškas, šepečiai, terpentinas.
Sky's Paint & Wallpaper
891 DUNDAS ST. W.
Tel. EM. 4-2715, Toronto, Ont.

Elektros - Electronic Technikas
ANTANAS ČEPONIS
Visi elektros įrengimai ir pataisymai atliekami greitai ir garantuotai.
Tel. LE. 3-1080
44 Gwynne Ave., Toronto

Lietuvio advokato įstaiga
Victor D. ALKSNIS
ADVOKATAS - NOTARAS
62 RICHMOND ST. WEST
/kampas Bay & Richmond/
Room 901
Telefonas EM. 2-2585

OKULISTĖS
Br. Bukowska-BEJNAR, R.O.
Wiktoria BUKOWSKA, R.O.
274 RONCESVALLES AVE.
(prie Geoffrey St.)
TEL. LE. 2-5493
Darbo valandos: kasdien 10 v. ryto iki 9 val. vak.; šeštadieniais nuo 10 val. ryto iki 6 v.v.

LIETUVIS STOGADENGYS
Dengia naujus ir taiso visų rūšių stogus, taip pat deda skardines rinas.
Abest Roofing & Tinsmithing Company
144 First Ave., Toronto 8.
Tel. HO. 6-8252.
C. SWANKAS

LIETUVIO ADVOKATO ĮSTAIGA
NEIMAN, BISSETT & SEGUIN
Advokatai — Notarai
35 HAYDEN ST., Toronto,
(arti Bloor ir Yong gatvių)
Telef. įstaigos: WA. 4-9501. Telef. namų: BE. 3-0978

Akių specialistas
L. LUNSKY, R.O.

Pritaiko akinius visiems akių defektams. Ištiria akių nervus, kurie dažnai sukelia galvos skaudėjimą ir nervingumą. Kalba slavų kalbomis.
470 COLLEGE ST., Toronto
Telef. WA. 1-3924

Kas keliatės į kitą butą ir norite pigia kaina pervežti savo baldus, kreipkitės telefonu
LE. 3-1435
BR. STONČIUS

VALAU FOTELIUS
ir įvairius kilimus, taip pat išimu tašelo dėmes. Sutaisau iširusius galus ir pradegintus kilimus.
Skambinti LE. 3-4912
P. KABALIŪNAS

A. P. GARAŽAS
1539 DUNDAS ST. W.
/prie Dufferin/
Visų rūšių mechaninis automobilių remontas. Spec. Fordomatic - Hydromatic transmisijos.
Sav. ANTANAS PAŠKEVIČIUS
Telefonas LE. 5-9130

Piano ir Grand-Piano specialistas
A. BRIČKUS
Atlieku visus pianinų remonto darbus. Perku ir parduodu naudotus pianinus. RO. 9-5866.

PADAROMI
minkšti baldai
pagal užsakymus ir aptraukiami seni labai pigia kaina. Darbas garantuotas.
Telefonas WA. 2-7981
Atsišaukite nuo birž. 15 iki liepos 23.

Vyriškų ir moteriškų rūbų siuvėjas
K. ARDAVIČIUS
High Park rajone
2102 DUNDAS ST. W. Tel. LE. 3-2220
(tarp Howard Pk. ir Roncesvalles)

Visi elektros darbai atliekami greitai ir prieinamomis kainomis.
VICTOR ELECTRIC CONTRACTING CO.
V. JUSKEVIČIUS,
Licenced master electrician.
Telef. HI. 7-1601
Toronto

Įstaiga veikia
168 val. savaitėje
DRAUDIMAS
RO. 9-4612
GENERAL INSURANCE
Turto draudimas (namai, auto ir pan.) visoj Ontario provincijoj.
AL DUDA

DĖMESIO VISIEMS KLIJENTAMS DĖMESIO!
WESTERN TEXTILES
PERSIKĖLĖ iš 766 Dundas St. W. į naujas, gražiai atremontuotas patalpas 876 B DUNDAS ST. W. Telefonas EM. 3-0984.
Dabar turime didelį pasirinkimą vilnonių angliškų medžiagų kostiumams, paltams ir visokių kitų siuntiniams į tėvynę ŽEMIAUSIOMIS KAINOMIS.

Taisau RADIO ir TELEVIZIJOS aparatus
Darbą ir dalis garantuoju 90 dienų.
A. STANČIKAS Tel. LE. 1-5982

George BEN, B.A.
ADVOKATAS-NOTARAS
praneša, kad
persikėlė
į naujas patalpas
1134 DUNDAS ST. W.
Toronto 3, Ont.
Telefonas LE. 4-8431

TORONTO, Ont.

Šv. Jono Kr. parapijos žinios

— Generaliniam Konsului Kanadoje ministeriui Vytautui Gyliui mirus, parapija reiškia nuoširdžią užuojautą velionies našlei poniai Vandai Gylienei. Už velionies vėlę parapijos kunigai bažnyčioje atlaikė pamaldas pirmadienį ir antradienį 8.30 val.

Laidotuvės trečiadienį iš parapijos bažnyčios, 10 val. rytą.

— Vasaros sezono atidarymo proga praėjusį sekmadienį Springhursto lietuvių pamaldose dalyvavo labai daug lietuvių. Pamaldose prisiminti mūsų ištremtieji tautiečiai, jų prisiminimui sugiedotas Lietuvos himnas. Nuo šio sekmadienio vasarvietėje bus laikomos dvejos pamaldos — 9 ir 11 val.

— Šv. Jono Kr. bažnyčioje vasaros metu pamaldos sekmadieniais laikomos 9.30 ir 11 val. Šį sekmadienį 9.30 val. pamaldos aukojamos už a.a. tėvą Joną Kipą, SJ, buvusį ilgametį tt. jėzuitų provincijolą Lietuvoje. Velionio buv. mokiniai, prieteliai ir gerbėjai maloniai kviečiam dalyvauti.

— Pakrikštytas Mykolas Juozas Rūtalė.

Susirinkimas Springhurste

Šį šeštadienį, birželio 20 d., 8 val. vak. lietuvių salėje įvyksta Springhursto vasarviet. vasarnamių ir sklypų savininkų susirinkimas, kuriame bus aptarti vasarvietės administravimo reikalai. Būtų gera, kad susirinkime dalyvautų galimai daugiau lietuvių iškeliant savo pageidavimus.

Šaunios Antaninės

Mokytojas Antanas Rinkūnas Springhursto vasarvietėje praūjusį šeštadienį, šv. Antano dieną, nuotaikingai atšventė savo varduves. Kartu buvo atšvęsta ir mokytojo cenzo Kanados mokyklose diplomo gavimas. Vaišėse dalyvavo per 60 svečių iš Toronto, Hamiltono ir tabako ūkininkų.

Antanines Sprinhurste atšventė taip pat dr. A. Pacevičius, A. Masionis, A. Ruzgas. Nemažai antaninių buvo atšvęsta ir Toronte.

Svečiai

DanutėsŠčepavičiūtės ir inž. Leonardo Garbaliausko vestuvių proga, aną savaitgalį, birželio 6 d., Toronte lankėsi ir vestuvėse dalyvavo jaunojo brolis inž. Ričardas Garbaliauskas su ponia, anksčiau dirbusia Voice of America. Taip pat į vestuves buvo atvykusi jaunojo teta dantų gydytoja A. Ulpienė su dviem dukrom, žentu ir vaikaite.

Svečiai sekančią dieną grįžo į namus. Šie svečiai pereitame "TŽ" numery rašant apie vestuves kažkaip prasprūdo nepaminėti.

Statybų priežiūros organai dabar tyrinėja, ką daryti su namais, kuriems leidimai statyti buvo duoti dviem augštais, bet kurių pusrūsiuose vėliau taip pat įrengti gyvenami butai. Tokių namų esą gana daug.

Toronto meno galerijos moterų komitetas iš J. Lipchitzo parodos galerijai nupirko bronzinę skulptūrą "Hagar", vaizduojančią nelaimingą motiną su kūdikiu. Tai lietuviškam vertime vad. Agara, su kuria Abraomas buvo sulaukęs sūnaus Izmaelio, bet vėliau ją su kūdikiu išvarė į tyrus, likdamas su žmona Sara, pagimdžiusia Izaoką. Pagal padavimą iš Izmaelio esą kilę arabai.

Už Lipchitzo kūrinį sumokėta apie $8.000.

Prisikėlimo parapijos žinios

— Mirus a.a. gen. konsului min. Vytautui Gyliui, Prisikėlimo parapijos kunigai, komitetas ir visa parapija reiškia nuoširdžią užuojautą velionio našlei p. V. Gylienei.

— Baisiojo Birželio dienos buvo paminėtos po 11 val. Mišių specialiomis pamaldomis ir t. Rafaėlio dienai pritaikytu pamokslu. Giedojo sol. V. Verikaitis ir parapijos choras.

— Širdingai sveikiname šeimos židinį sukūrusius Mykolą Slapšį ir Ritą Juknevičiūtę.

— Šį sekmadienį, dėl Sutvirtinimo sakramento iškilmių, 10 ir 11.30 val. Mišių nebus. Kadangi 9 val. Mišios yra skirtos minėtoms iškilmėms, tiesioginiai su tomis iškilmėmis nesusijusius prašome pasiskirstyti 8 ir 11 val. Mišiose.

— Šį sekmadienį J.E. vysk. V. Brizgys mūsų parapijoje teiks Sutvirtinimo sakramentą, kurį priims apie 200 asmenų. Iškilmės bus 9 val. ryto. Visi Sutvirtinimo sakramentą priimą ir jų kūmai jau 8.30 val. prašomi būti susirinkę kavinėje. Jei bus palankus oras, Ekscelencija bus iškilmingai atlydėtas iš klebonijos į bažnyčią. Iškilmių metu giedos sol. V. Verikaitis ir parapijos choras. Kadangi sutvirtinamųjų bus didelis skaičius, tėveliai ir artimieji prašomi užimti likusias ir nerezervuotas vetas suoluose. Iš anksto atsiprašome, jei dėl vietos stokos net ir tėvelių negalėsime patogiai patalpinti. Užtat prašome, kad tie parapijiečiai, kurie pripuolamai šiose Mišiose dalyvaus, neužimtų suoluose vietų, kurios bus paliktos tėvams ir artimiesiems. Po iškilmių bažnyčioje parapijos salėje bus kuklios vaišės J. Ekscelencijai ir Sutvirtinimo sakramentą priėmusiems pagerbti, kuriose be sutvirtintųjų ir jų kūmų dalyvauja tėveliai ir artimieji.

— Šį šeštadienį, 3 val. p.p. bažnyčioje bus Sutvirtinimo sakramento generalinė repeticija ir sutvirtinamųjų, jų kūmų, tėvelių bei artimųjų išpažintis. Generalinėje repeticijoje būtinai prašomi dalyvauti Sutv. sakramentą priimą ir jų kūmai. Kviečiame visus išpažintį atlikti šeštadienį, nes sekmadienį kunigai bus užimti ceremonijomis ir vargu begalės sėsti į klausyklas.

— Sekmadieniais parapijos salėje laikomos 11.30 val. Mišios nutraukiamos.

— Birželinės pamaldos laikomos kiekvieną rytą po 8 val. Mišių. Penktadieniais — 7.30 v. v., o sekmadieniais po 11 val. Mišių.

— Parapijos vadovybė, bent dalinai norėdama atsidėkoti Nekalto Prasidėjimo Marijos seselėms už jų neišskaičiuojamus darbus ir nepaprastą pasišventimą, yra nutarusi jų statomų Liet. Vaikų Namų fondui padaryti didesnę auką. Kreipiamės į savo parapijiečius, prašydami mažos sutartinės dovanos. Speciali rinkliava per visas Mišias bus sekmadienį, birželio 28 d. Kviečiame kiekvieną šeimą šiam gražiam tikslui paaukoti bent po $1. Prašome aukoti vokeliais ir ant jų aiškiai pažymėti, kad ta auka skiriama "Seselėms". Kurie minimą sekmadienį pramato negalėsią būti bažnyčioje, prašomi savo auką atiduoti jau šį sekmadienį.

— T. Placidas ir t. Steponas, atlikę savo metines rekolekcijas, grįžo į parapijos darbą. Trumpam poilsiui išvyko t. Modestas.

— Pakrikštyta Kazimiero ir Birutės Čepaičių dukrelė Giedrė Elena.

"Dominion Day" išvakarėse, birželio 30 d., antradienį, rengiama linksma ir didelė

GEGUŽINĖ

kuri įvyks "Sky Club" aikštėje, 'Brant Inn", Burlington, Ont.

VEIKS ĮVAIRUS BUFETAS, TURTINGA LOTERIJA, VERTINGOS ĮĖJIMO PREMIJOS IR KITI ĮVAIRUMAI. ŠOKIAMS – BENNI FERRI ORKESTRAS. Pradžia 7 v. v.

Maloniai kviečiame visus Hamiltono, Toronto ir kitų vietovių lietuvius kuo skaitlingiausiai atsilankyti. Esant blogam orui, visos linksmybės įvyks ten pat salėje.

TF Hamiltono skyr. valdyba.

Birželio 19 d., PENKTADIENĮ, 8 v. v. Metropolitan Toronto Policijos Nr. 3 punktas, šv. Jono Kr. parapijos salėje rengia

LINKSMUS ŠOKIUS

Pilnas bufetas, prizai. Šokiams gros orkestras. Įėjimas $1.00. Lietuviai maloniai kviečiami atsilankyti. **Rengėjai.**

GENOCIDO PRADŽIOS MINĖJIMAS

Kaip ir kasmet, pereitą sekmadienį Toronte genocido pradžios minėjimą suruošė Pabaltiečių Federacija — bendrą visų trijų tautybių — Columbus salėje.

Įnešus Kanados ir visų trijų tautų vėliavas ir sugiedojus karalienės himną, kalbėjo miesto burmistras Phillips, kuris turėjo tuojau pat išvykti į kitą kokį susirinkimą. Pareiškęs simpatijas susirinkusiųjų jausmams, priminė, kad mes čia visi esame tyrosios demokratijos gerbėjai ir smerkiame betkokią prievartą, padėkojo už įnašą Toronto miesto bei visos Kanados gyvenimui. Jo abu seneliai atvykę iš to kraš to, kurį reprezentuojanti štai ši vėliava, tarė rodydamas į Lietuvos trispalvę. Baigdamas vėl pareiškė simpatijas "jūsų aspiracijoms . . ."

Burmistrui atsisveikinus tarė įvedamąjį žodį Pab. Federacijos pirm. J. Lejinš, pabrėžęs, kad mes tikim teise ir laisvės verte, tikim jų pergale.

Pirmininko pristatytas pagrindinis kalbėtojas federalinio parlamento pirm. Roland Michener, Q.C., M.P., pirmiausia pasveikino ir imigracijos min. Fairclough vardu. Toliau p. Michener savo kalboje priminė, kad kas atsitiko su Pabaltijo tautomis, gali atsitikti su kiekviena maža tauta, kuri bus palikta viena prieš didelę galybę. Atseit, siektina kolektyvinio saugumo. Laisvės kovas kanadiečiai gerai suprantą, nes ir patys savo istorijoje jų esą patyrę, pradedant 1812 ir baigiant pastaraisiais dviem pasauliniais karais. Pasmerkęs komunistinę santvarką, nuo kurios Kanada yra taip nusigręžusi, kad komunistų nebeišrenka į jokį elekcinį organą, kalbėtojas reiškė nuomonę, kad ir sovietų žmonės trokštą taikos. Baigdamas parlamento pirmininkas paguodė, kad pabaltiečių kančios ir skriaudos padedą pasauliui perprasti komunizmo esmę.

Toliau sekė pabaltiečių moterų vardu žodis, kurį perskaitė Pab. Moterų Tarybos pirmininkė A. Kopmanis. Neilgas, bet ryškių bruožų pareiškimas skelbė, kad mes lenkiame galvas prieš laisvės kovų aukas, bet keliame balsą šaukdami visus stoti laisvės ir demokratinio gyvenimo kelio ginti.

Minėjimui vadovavęs A. Stašans perskaitė sveikinimo telegramas bei laiškus: Ontario premjero L. Frost, transporto min. J. Yaremko, radijo komentatorės E. Hyder. Savo ir opozicijos vado Pearson vardu sveikino dar A. Thompson, tik ką išrinktas Toronto Dovercourt apylinkės atstovas Ontario parlamente. Pabaltiečiai esą žmonės, kurie supranta, ką prarado praradę laisvę, o čionykštės jų pastangos stipriną esančius vergijoje, kurie tuo būdu pamato, jog nėra pamiršti.

Toliau dar keletą žodžių tarė miesto kontrolierė Newman, linkėjusi čia laisvės palaimintoje šaly pamiršti savo skausmingą patirtį, o pavergtiesiems linkėdama susilaukti tokių laisvių kokios čia viešpatauja.

Baigiantis iškilmingam aktui buvo pristatyti dalyviams dar kiti garbingi svečiai: latvių ir estų konsulai, gudų feder. pirm. Chmara, visi buvę Pab. Feder. pirmininkai, estų federacijos pirm. Hansa ir PLB pirm. J. Matulionis. Po to dar kalbėjo Latvių jaunimo sąj. atstovas, nors pats ir netaip jau jaunai atrodęs.

Meninėje daly pasirodė estų solistas, latvių oktetas ir lietuvių J. Kvietytės Išraiškos Šokio Studijos 5 mergaitės įspūdingai pašokusios Chopino Lento. Šokis buvo gerai paruoštas ir ekspresyvus.

Pabaigoje buvo savomis kalbomis perskaityta bendra pabaltiečių eklaracija. Ji perskaityta kiekvienos tautos atstovės sava kalba, tuojaus pat sugiedant atitinkamos tautos himną. Lietuvių kalba deklaraciją perskaitė Irena Jurkšaitė.

Minėjimas šį kartą buvo gerai organizuotas, gerai vadovaujamas ir užtruko 2 val. 15 min. Tik be reikalo kažkieno sprendimu buvo pridėta programoje nenumatytų kalbėtojų, na, ir buvusių federacijos pirmininkų pristatydinimas.

VIEŠAS PRANEŠIMAS

Jos Didenybės Karalienės ir Jo Karališkos Augštybės Edinburgho Kunigaikščio apsilankymo proga birželio 29-tą ir 30-tą dienomis PAPUOŠIMAI..

Torontiečiai prašomi parodyti savo lojalumą mūsų karalieškiems svečiams papuošiant savo namus bei darbovietes ir gatves prieš savo nuosavybes, YPATINGAI JD PRAVAŽIAVIMO KELY, kad padarytume gilų įspūdį karališkiesiems svečiams šia išorine proga.

Mayors Office Nathan Phillips, Q.C.
Birželio 15, 1959. Mayeor.

Dėl išvykimo SKUBIAI PARDUODAMI BALDAI: šaldytuvas, elektrinė plyta ir įvairūs kiti. Tel. LE. 6-3194, po 5 val. v.

Išnuomojamas VASARNAMIS visas arba atskirais kambariais Springhurst vasarvietėje, lietuvių rajone. Šiltas-šaltas vanduo ir kiti patogumai. Tel. RO. 6-5738.

Išnuomojamas kambarys II augšte su baldais ir maistu. Bloor-Symington rajone. LE. 2-6922.

Išnuomojami du dideli kambariai ir virtuvė I augšte Delaware gat. Telef. LE. 6-1835, skambinti nuo 6 val. vak.

Išnuomojamas frontinis kambarys II-me augšte su baldais, galima virti. Tel. LE. 2-4074, skambinti po 6 val. vak.

Išnuomojamas frontinis kambarys vienam asmeniui, Sunnyside rajone. Telef. LE. 6-7424.

Išnuomojami 2 kambariai ir virtuvė II augšte, be baldų. Privati vonia. Gali būti šcima su vaikais. 17 Wyndham St. Tel. LE. 3-7859.

Išnuomojami du kambariai ir virtuvė, be baldų, II augšte ir vienas kambarys III augšte su baldais. 339 Ossington Ave. Tel. LE. 6-4566.

Išnuomojami naujai dekoruoti du kambariai ir virtuvė II augšte. 72 Beaconsfield Ave. Tel. LE. 3-6062.

MILNES FUEL OIL CO.
atstovas
VYTAUTAS AUŠROTAS
sudaro alyvos sutartis, priima užsakymus alyvos krosnims įstatyti ir visų rūšių anglių pristatymui.
Skambinkite: LE. 5-0527

Liet. Vaikų Namų vajaus rinkėjai prašomi sunešti surinktas aukas į lietuvių vaikų darželio patalpas — 46 Delaware Ave., iki liepos 1 d.

Lietuvių Vaikų Namų statybai paaukojo po $50 K. Vaičiūnas ir pažadėjo P. Regina; po $10 aukojo: S. Čepas ir J. K. Černiauskai, Žadavičius; "Time Press" paaukojo $14. Visiems aukotojams nuoširdus lietuviškas ačiū. Gerasis Dievas visiems šimteriopai teatlygina.

N. Pr. Marijos seserys.

"Dainos" grupės paskutinį prieš vasaros atostogas susirinkimą priėmė narės Jankaitienė ir Normantienė. Apsvarstyta daug naujų pagalbos prašymų ir perskaityta padėkos laiškų. Ypač daug pagalbos prašymų iš Suvalkų trikampio, kur ligi šiol dar leidžiama siųsti vartoti drabužiai. Dainietės kviečia savanores ponias ir paneles, kurios padėtų supakuoti ir išsiųsti vartotų drabužių siuntinius į Suvalkų trikampį "Dainai" apmokant visas persiuntimo išlaidas. Galinčios padėti nuoširdžiai kviečiamos kreiptis į pirm. Lapaitienę, 278 Ellis Ave., tel. RO. 2-5246.

Dainietės N. Kaveckienė ir jos mamytė S. Statkevičienė persikėlė į Čikagą. Naujoj vietoj jos bandys įsteigti "Dainos" grupės skyrių, kas daug palengvintų šal pos darbą. Joms linkime pasisekimo. Išleistuvių metu prisiminimui buvo įteikta tautinė lėlė.

Rudenį nutarta suruošti bazarą. Vasaros atostogų metu narės paruoš rankdarbių ir parinks vertingų fantų bazarui.

Po atostogų, rugpiūčio 30 d. susirinkimas numatomas pas narę Novogrodskienę. **Koresp.**

AR ŽINOTE,

kad pigiausia siuntinius siųsti į LIETUVĄ per Anglijos siuntinių b-vės atstovą ST. PRAKAPĄ, tel. RO. 7-9088, geriausia rytais iki 10 val.

Akordeonai Hohner ir Hoegstrom bei siuvamos mašinos siunčiamos tiesiog iš Švedijos, fabriko kainomis.

Vaistai siunčiami iš didž. vaistinės Londone urmo kainomis.

Didelis pasirinkimas naujausių dabar Lietuvoje - reikalaujamų kostiumams medžiagų.

Pabandykite ir sutaupysite taip sunkiai uždirbamus pinigus. Jau daugybė pamėgino ir buvo patenkinti greitu ir sąžiningu patarnavimu. Siuntinių užsakymai išsiunčiami tą pačią dieną. Visi yra apdrausti ir garantuoti.

BALTIC MOVERS

Baldų pervežimas Toronte ir tolimomis distancijomis. Visas vežamas turtas apdraustas. Važiuojam kas savaitę į Montrealį, Londoną, Windsorą, Hamiltoną, North Bay, Sudbury ir kitur.
30 DEWSON ST. TEL. LE.4-1403
TORONTO

STATAU MŪRINIUS GARAŽUS,

priestatus IR ATLIEKU KITUS MŪRO DARBUS.

S. ANDRIEKUS. Skambinti tel. RO. 6-5420.

— Ar dalyvaujate Kanados ūkio augime?
— Ar Jūsų pinigas Jums dirba?
— Ar duoda ganėtiną uždarbį?

TAUPA INVESTMENT CO. LTD.

JUMS PATARS.

P. Augustinavičius – RO. 2-9153,
J. Vailokaitis – BE. 3-8460

Lankykite Taupos ruošiamas paskaitas ir diskusijas ekonominiais klausimais.

Dėmesio! VESTUVIŲ ir POKYLIŲ progose, neapsieinama be linksmos daliesmuzikos, kuri pakelia visų dalyvių nuotaiką. Kalbant apie vestuves ir pokylius, ta proga jus visus palinksmins **gyvas-linksmas lietuviškos ir populiarios muzikos ORKESTRAS,** jei kreipsitės iš anksto pas orkestro vedėją **Albiną Ripkevičių, adresu: 272 Rusholme Rd., Toronto, tel. LE.5-6122.**

MONTREAL, Que.

Kristaus Širdies garbei visą birželio mėnesį AV bažnyčioje pamaldos vyksta kiekvieną dieną rytais, po 8 val. Mišių.

Joninių vakarienė, kurią ruošia AV parap. salėje patyrusios LKM D-jos narės, įvyks birželio 27 d. 7 val. vak.

Lietuvių Darbininkų D-ja ruošia pikniką Baringtone, p. Vizbaro ūkyje, liepos 12 d.

Vasaros stovyklą neokanadiečiams berniukams, kaip kiekvienais metais, ruošia Montrealio Kat. Mokyklų Komisija. Stovyklos kapelionu ir lietuvių būrelio vadovu pakviestas tėv. St. Kulbis, SJ. Stovykla prasidės birželio 29d. ir baigsis liepos 13 d. Stovyklon priimami berniukai 11-17 metų amžiaus. Kaina $1 dienai. Esant daugiau stovyklautojų iš tos pačios šeimos bus daroma nuolaida. Šios stovyklos reikalais prašoma kreiptis į Tėv. Kulbį tel. PO. 6-5755.

Skaudžių birželio 14 d. įvykių minėjimas įvyko sekmadienį 4 val. prie Dominion skvero žuvusiųjų karių paminklo. Lietuvių, latvių ir estų buvo susirinkę apie 300. Merginos tautiniais drabužiais prie paminklo padėjo vainiką. Iškilmės buvo fotografuojamos ir filmuojamos Kanados didžiosios spaudos reporterių. Pagrindinę kalbą anglų kalba sakė latvių atstovas. Po to kalbėjo kiekvienos tautinės grupės kalbėtojas ir buvo sugiedoti visi trys himnai. Lietuvių kalba gražų žodį tarė dabartinis seimelio prez. pirm. J. Malaiška.

Susituokti ruošiasi AV parapijoje: Algimantas Kličius ir Ina Šipelytė, Leonardas Austin su Denise Lavinskaite.

Onutė Salalytė ir Edmundas Augūnas sukūrė šeimos židinį.

Dešimtasis E. Kardelienės studijos koncertas, kaip ir kiekvienais metais, praėjo su nemažu pasisekimu. Ši patyrusi pedagogė sugeba įkvėpti savo jauniems mokiniams prisirišimo ir atsidavimo pasirinktam instrumentui dvasią, kuri ir vėlesniame amžiuje jų nebeapleidžia. Koncerte pasirodė 17 pianistų ir dvi dainininkės. Pirmoje dalyje pasirodė pradedantieji, antroje V. Lukošius neblogai paskambino Mozarto sonatos I dalį ir Zdaniaus liaudies šokį. Po jo visai nuotaikingai pasirodė vyresnysis Bulotukas Alvydas su kita Mozarto sonata ir liaudies daina. Rūta Šemogaitė gana lyriškai pa skambino Rondo iš Beethoveno Pathetique. Labai gerai pasirodė Jolanda Tauteraitė, sklandžiai ir temperamentingai paskambinusi Mozarto V sonatos dalį ir V. Kudirkos Polką. Kličiūtė Nijolė skambino F. Chopino Valsą. Pasirodė dainininkė Paškevičienė Agnė, padainavusi dvi arijas iš operų, kurios publikai patiko. Skambiai ir pajėgiai skambino Raimundas Kličius. Tai vienas iš daugiausiai žadančių E. Kardelienės piano mokinių. Labai išbaigtai ir rafinuotai W. A. Mozarto fantaziją D-moll skambino Silvija Pakulytė, nors šiai toli pažengusiai pianistei šiame rečitalyje gerokai nesisekė. Koncertą užbaigė skambiai ir efektingai, kita bręstanti ir žadanti dainininkė, lyrinis sopranas Janė Pauliūtė, padainavusi Schumano kompoziciją ir Puccini ariją iš "Madame Butterfly". Dainininkėms akompanavo M. Sigrist. Visi solistai ir jų mokytoja publikos buvo gausiai apdovanoti gėlėmis. Koncertas įvyko šeštadienį AušrosVartų par. salėje, publikos buvo susirinkę apie 150.

J. P.

Montrealis. — Birželio 25 d. iš čia išplauks laivynas iš 33 laivų bei ledlaužių su 80.000 tonų prekių, skirtų arktinėms sritims. Laivai plauks per Hudsono sąsiaurį į Hudsono įlankos Baffino salą, kur yra DEW linija, iš ten iki Ellesmere. Vienas galingas ledlaužis nuveš aprūpinimą Eureka meteorologijos stočiai, esančiai tik 750 mylių nuo poliaus. Kitas ledlaužis pasieks Alert stotį, o vėliau Thullą Grenlandijoj.

PRANEŠKITE JŪSŲ PROBLEMAS surištas su nekilnojamu turtu — tai mūsų specialybė ir įstaiga jau pajėgi daugumą jų spręsti.

District Etate Brokers,
P. Adamonis VI. 2-8501.

PARŪPINAME PASKOLAS namams be atskiro atlyginimo. Draudžiame namus ir kitus objektus nuo nelaimingų atsitikimų išmokėjimui 6 mėnesiams.

District Estate Brokers,
P. Adamonis, VI. 2-8501.

— - —

SOVIETAI IŠNAUDOJA SATELITUS

Harvardo universiteto ekonomikos skyriaus žurnalas The Review of Economics and Statistics gegužės mėn. numery nurodo, kad Sovietų Sąjunga prekiauda ma su satelitiniais kraštais savo prekių kainas labai iškelia, o satelitų prekių kainas nupigina. Straipsnio autorius dr. H. Mendershausen, tyrinėjimų bendrovės Rand Corporation — Santa Monica, Calif., ekonomistas, apžvelgia tų kraštų pastarųjų trijų metų prekybą. Pasirodo, kad per tuos tris metus satelitiniai kraštai Sovietų Sąjungai už importuotas prekes sumokėjo 16-11 ir 8% daugiau, negu būtų mokėję tas prekes pirkdami Vakaruose. Tuo pat metu satelitiniai kraštai už savo eksportuotas prekes į Sovietų Sąjungą gavo 12-17 ir 18% mažiau, negu būtų gavę jas eksportuodami į Vakarų kraštus.

TAUPYK, SKOLINKIS
savo kredito kooperatyve "LITAS"

Santaupos pilnai apdraustos. Paskolos lengvai ir greitai duodamos bet kokiam geram tikslui.

"LITAS" veikia sekmadieniais 11-1 val. p. p. Aušros Vartų parapijos salėje. Banko kambaryje.

Pirm. A. Norkeliūnas, RA. 7-3120. Ved. D. Jurkus, PO. 7-4280

AL GARBENS

REAL ESTATE

Kanados, Ontario ir Toronto Real Estate Boards narys

1611 Bloor St. W. - - Toronto, Ont.

TELEFONAI: LE. 6-2738, LE. 6-2664. Vakarais — HU. 9-1543

GLENWOOD - RUNNYMEDE. 9 kambariai per 2 augštus, vandeniu alyva apšildomas, 2 virtuvės, gražių plytų, atskiras pastatas, garažo galimybė. Visa kaina $24.500.

GLENCAIRN - BATHURST. 3.000 įmokėti. visa kaina $15.500, atskiras gražus namas, 10 metų senumo, didelis daržas, garažas, užbaigtas žaidimų kambarys, lengvi mokesčiai.

BLOOR - DUNDAS. 9 kambarių atskiras namas, 3 virtuvės, labai geram stovy, vandeniu alyva apšildomas, garažas. Visa kaina $23.500.

DURIE - ANNETTE. $3.000 įmokėti, 6 kambariai, pusiau atskiras plytų namas, 2 virtuvės. Vandeniu alyva šildomas, Didelis daržas, garažas.

REIKALINGI NAMAI PARDAVIMUI.

Sveikiname

MIKĄ SLAPŠĮ ir RITĄ JUKNEVIČIŪTĘ

sukūrusius lietuvišką-skautišką šeimos židinį ir linkime laimingo šeimyninio gyvenimo

Akademikų Skautų Sąjūdžio
Toronto skyriaus sesės ir broliai.

RITAI JUKNEVIČIŪTEI

ir

MYKOLUI SLAPŠIUI

sukūrus šeimos židinį nuoširdžiai sveikina ir linki daug laimės

Gerasimavičių šeima.

PADĖKA

Už suruoštą man priešvestuvinį pobūvį ir brangias dovanas, nuoširdžiai dėkoju iniciatorei mano tetai poniai E. Girėnienei ir mieloms poniams — Aleksienei, Augustaitienei, Aranauskienei, Ciurlienei, Dagilienei, Eidukaitienei, Jakimavičienei, Jasiūnienei, Jonaitienei, Manglicienei, Matulevičienei, Nalivaikienei, Norkienei, Poškovičienei, Senkuvienei ir Žilinskienei.

Visoms viešnioms, dalyvavusioms mano pobūvyje ir apdovanojusioms mane, nuoširdžiai dėkoju.

Silvia Šakalinytė.