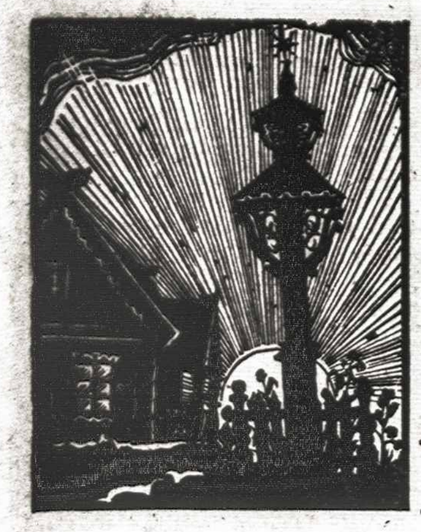

LIET. BIBLIOTEKA
TARNYBOS
DOVANA

TĖVIŠKĖS ŽIBURIAI

The Lights of Homeland
Lithuanian Weekly
Published by the Lithuanian R.C. Cultural Society of Canada
Authorized as Second Class Mail Post Office Department Ottawa

SAVAITRAŠTIS
Leidžia
Kanados Lietuvių Katalikų Kultūros Draugija
941 Dundas St. W.,
Toronto 3, Ont., Canada

Nr. 24 (544) TORONTO, Ontario 1960 m. birželio (June) mėn. 16 d. Kaina 10¢

Vilnin ar nevilnin

Prisimename Lietuvos okupacijos dvidešimtmečio liūdną sukaktį. Vos atgavusi nepriklausomybę po 120 metų vergijos, Lietuva staiga jos vėl neteko. Tauta atsidure vėl tos pačios Rusijos valdžioje. Kad ta Rusija šiandien ne caristinė, bet bolševikinė, didelio skirtumo nesudaro. Vistiek tai ta pati Rusija, su tais pačiais imperalistiniais siekimais, su tomis pačiomis pretenzijomis tapti pasaulio centru. 16 amž. teorija "Maskva — trečioji Roma", 19 amž. slavofilų sąjūdis, piestu stojęs prieš Vakarus bei jų kultūrą, ir mūsų laikų "Rusija — vyresnysis brolis" juk iš to paties kelmo spirti. Tai tas pats noras pateisinti savo imperialistinius siekimus. Ir visomis tomis epochomis Lietuva nuo šitų Maskvos išsiveržimų daug kentėjo: 16 a. "Trečioji Roma" atnešė Lietuvai 80 metų karus, 19 a. slavofilų sąjūdis — kultūrinę priespaudą bei spaudos draudimą, o "vyresnysis brolis" — naują okupaciją su visomis jos pasekmėmis.

Visais laikais šias grumtynes lietuvių tauta pakėlė ir pagaliau išeidavo laimėtoja, nors ir gerokai nukraujavusi. Paskutinės lietuvių tautos grumtynės su priespaudėju iš rytų užsitęsė jau dvidešimts metų ir mūsų laiko žmonėms atrodo niekad nepasibaigiančia košmarų pilna tamsia naktimi. Tačiau platesniu mastu imant perspektyvos neatrodo be vilčių.

Pirmiausia, lietuvių tauta tautinio sąmoningumo atžvilgiu niekad nebuvo tokia stipri ir pajėgi, kaip kad yra šianden. 20 metų nepriklausomo gyvenimo laikotarpis laisvės būtinybę taip įrėžė į lietuvio sielą, kad iš ten jos jau niekas neišdildys ir per šimtmečius. Ji valdo širdis ne vien tų, kurie gyvena dabar laisvajame pasaulyje, bet taip pat ir tų, kurie yra tėvynėje. Daugelis jų reiškiasi kaip bolševikai, net pagarbina "brolišką rusų tautą", nes to iš jų reikalaujama, tačiau nepamiršta esą lietuviai. Lietuviško tautinio sąmoningumo bei pasipriešinimo rusams reiškinių matome net viešajame gyvenime. Kitaip ir negali būti. Kai pavergtas lietuvis kiekviename žingsnyje girdi rusų tautos, jos istorijos bei jos kultūros garbinimą, jis gi negali neatsiminti, kad jis turi tokias pačias savas vertybes. Jų jis negali taip kilnoti ant šakių, kaip rusiškąsias, tačiau kiekvieno lietuvio sąmonėje ir širdy vietos joms pakanka. Ir tai matome ne vien vyresniojoje kartoje, bet ir jaunimo tarpe, kurie, ko negauna mokykloje, patys susiranda. Jie net Tautos himną moka! Ne tik tie, kurie už jo giedojimą Vasario 16 d. proga buvo ištremti ištisomis klasėmis į Sibirą 1945-46 metais, bet ir po 12 metų rusų okupacijos, kurie 1956 m. Vėlinėse jį sugiedojo Kauno kapinėse ir demonstruodami gatvėse. Mokytis jo nereikėjo, nes jie visi žino, kad Tautos himnas yra Kudirkos parašytasis, o ne tas Venclovos.

Tautinė dvasia ir tautinės kultūros puoselėjimo pastangos akivaizdžiai kyla ir kyla pavergtojoje Lietuvoje. Tas pats reiškinys matomas ir kitose pavergtosiose tautose. Visos jos trokšta pačios savąjį likimą spręsti, o ne Maskvos komandos klausyti. Gyvename gi tautų apsisprendimo principų epochoje. Tą patį kartoja ir pavergėjas. Tautos teisių ir jos valios jis neneigia, tik ją falsifikuoja. Tad kaip gi galima tikėti, kad šitas antros laidos tautų kalėjimas išliks amžiais, kai suverenines teises atgauna puslaukinės okeanijos ir Afrikos tautos? Mūsų laikų gyvenimo tempas perspartus, kad tai galėtų amžiais tęstis.

Nepamirštinas ir antras dalykas. Savo sunkiose dienose lietuvių tauta juk niekad neturėjo tiek daug savo kovų sąjungininkų, tiek daug viso pasaulio simpatijų bei tokios didelės paramos, taip pat jos byla niekad nebuvo taip glaudžiai surišta su globaliniais viso pasaulio reikalais, kaip nūdien. Rusija, tiesa, niekad nebuvo tokia veržli ir agresyvi, bet taip pat niekad nebuvo tokia silpna, kaip nūdien, palyginus su tuo frontu, kuris prieš ją stovi. Politikoje svyravimų visada buvo ir bus, bet joje visada diktavo ir diktuos valstybių interesai. Kad jie šiandien nesuderinami, visiems aišku. Iš to seka, kad Lietuva ir kiti pavergtieji sąjungininkų negali nustoti net ir tada, jei laikinais sumetimais būtų ieškoma ir kompromisinių sprendimų. Tarptautinių jėgų santykių painiavos vistiek visada liks pavergtųjų pusėje.

Taigi lietuvių tautos viltys nėra nepagrįstos. Už tai kalba visi realių tarptautinių santykių duomenys.

Rainių miškelio aukų karstai gabenami laidojimo apeigoms Telšių gatvėmis į bažnyčią.

IŠSTUMS CHRUŠČIOVĄ IŠ KREMLIAUS?

Ryšium su viršūnių konferencijos iširimu pasklido įvairūs spėliojimai apie pasikeitimus Maskvos politikoje ir valdžios viršūnėse. Spėliojimai remiasi vakariečių diplomatų stebėjimais, kurie praeityje nekartą pasitvirtino, nors ir po ilgoko laukimo. O tie spėliojimai šį kartą sako, kad tuo tarpu Kremlių valdo Chruščiovas, marš. Malinovskis ir Suslovas. A. Mikojano įtaka sumenkėjusi ir todėl jis kol kas būnąs užscenyje. Chruščiovo pareiškimu, A. Mikojanas atostogaująs. Kaikas mano, kad Mikojanas nesąs pavojuj, nesąs puolamas už švelnią politiką vakariečių atžvilgiu; jis tik norėjęs pasitraukti nuošalumon tuo momentu, kai Chruščiovas dega įsiutimu. Taip aiškina vienas komunistų diplomatų. Vakariečių diplomatų nuomone, Mikojano pasitrakimas reiškiąs žymiai daugiau, būtent, griežtesnės politikos šalininkų iškilimą. Suslovas, senas stalininkas, esąs to sparno vadovas ir jo prasikišimas pastaruoju metu laikytinas reikšmingu. Ikišiol Suslovas nieko nepareiškė viešumoje, nors Kremliuje vyksta tam tikras persiorientavimas. Yra manoma, kad Suslovas ar kitas jo sparno asmuo gali užimti Chruščiovo vietą, jei pastarojo šalininkai liktų įveikti ano sparno. Tuo tarpu dar nematyti ženklų, kad Chrušičovas, kad ir atsidūręs sunkumuose, šiuo metu galėtų būti išstumtas. Jis rodo daug lankstumo atsidūręs kritiškoj būklėj, o atėjus palankiam momentui kerta smūgį savo priešams. Taip įvyko jau su visa eile jo priešų, neišskiriant nė maršalo Zukovo, buv. krašto apsaugos ministerio. Dabartinis marš. Malinovskis tą gerai atsimena ir, nors turi daug galios savo rankose, nedrįsta prasikišti. Praėjusią savaitę jis net dukart liaupsino Chruščiovą, panašiai kaip buvo liaupsinamas Stalinas.

Kad Chruščiovas yra patekęs į sunkumus, matyti ir iš kompartijos paskelbto straipsnio "Pravdoje", kuriame karštai ginama dabartinė Chruščiovo politika ir venojami komunistų "kairieji", kritikuoją Kremliaus liniją. Kas tie "kairieji", nesakoma, tačiau aiškiai matyti, kad tai Maostetungo grupė, turinti šalininkų ir pačioj Maskvoj. Pasak "Pravdos", esą komunistinių kraštų, kurių vadovai nepaisą Šov. Sąjungos patyrimo ir norį tuoj pat įgyvendinti komunizmą. Tai esanti klaida, ir Sov. Sąjunga su Europos sąjungininkais tikinti, kad reikalingas ilgesnis pereinamasis socializmo laikotarpis bei pramonės išplėtojimas. Tik po to galįs būti įmanomas "grynas" komunizmas. Be to, "Pravda" puola savo kairiuosius už panaudojimą kad ir mažiausios tarpt. įtampos savo sektantinei nuomonei pateisinti. Esą sektantų pastangos užsieniuose atrodo labai revoliucingos, nors ištikrųjų jos tokios nėra. Jos tiktai darančios žalą darbininkų klasės vienybei kovoje už šaltojo karo baigimą bei taikos įgyvendinimą.

KAS NAUJO KANADOJE?

Kunigaikštis Pilypas, Britanijos karalienės vyras, lankėsi Otavoje ir Toronte. Jis yra pirmininkas Commanwealth konferencijos, kuri studijuoja pramonės įtaką šeimai ir individui. Konferencija, antroji iš eilės, įvyks Montrealy 1962 m. Lankymosi metu jis tarėsi su darbininkų ir darbdavių atstovais. Iš Kanados jis išvyko Niujorkan atidaryti britų parodos.

•

Dr. W. Penfield, pasaulinio garso smegenų chirurgas bei gydytojas, neurologinio instituto steigėjas Montrealy, pasitraukė iš aktyvios tarnybos ir tapo pensininku. Toliau jis ketina dirbti kaip savo specialybės veikalų rašytojas. Jo nuomone, smegenims nereikia poilsio: "Poilsis naikina smegenis. Pensininko amžius yra metas keisti pakinktus, sumažinti fizinį krūvį ir padidinti minties darbą". Vaikai esą turėtų mokytis kalbų pirmoj dešimty metų ir tai trijų kalbų, nes vaikui esą lygiai lengva išmokti vienos ar trijų kalbų.

•

Tamsią ateitį pranašauja dr. O. Hall, Toronto un-to sociologijos profesorius. Kalbėdamas pramoninninkų s-gos suvažiavime, jis pabrėžė, kad ateity visuomenės gyvenime vyraus — ištuokos, alkoholizmas, narkotikai, protinės ligos. Pramonė gaminsianti vis daugiau gėrybių, kurios didinsiančios asmenų nepriklausomumą ir kartu šeimos irimą. Šis kelias ateitin esąs grindžiamas dabarties pramonės vadų pavyzdžiu — vienos vedybos iš keturių baigiasi ištuoka. Tai reiškia, kad vis daugiau tėvų įsijungsią į alkoholikų eiles. Dabartiniai vartotojai naudoją tiek raminančių vaistų, kad neįmanoma net suskaičiuoti pastoviai vartojančių. Vartotojas šiendien esą gamintojų tiek bombarduojamas, kad nebeįstengia apsiginti. Esą susidariusi nauja "religija", kurios katedros esančios didžiosios krautuvės, o litanija — komerciniai vardai.

•

Kiniečių imigracijos klausimas buvo iškeltas parlamente ryšium su imigracijos min. biudžeto svarstymu. A. Peters, CCF, pasisakė pataręs kiniečiams nelaukti imigracijos įstatymo pakeitimo ir mokėti $3000 kyšį slaptiems agentams, parūpinantiems reikalingus dokumentus. Užpultas dėl tokio elgesio jis pasiteisino tai pranešęs imigracijos ministerijai, kuri ėmusi tirti neteisėtą kniečių imigraciją per Hong Kongą. Savo ruožtu jis puolė imigracijos ministerijos tarnautojus, kurie patys leidžiasi paperkami.

•

Rinkimus į prov. seimą N. Škotijoj laimėjo konservatoriai, gavę 27 atstovus iš 43; 1956 m. jie buvo gavę 24. Liberalai gavo 15 atstovų, o turėjo 18. CCF ir šį kartą tegavo vieną atstovą, nors balsų skaičius šiek tiek pakilo. Liberalų vadas Hicks, buvęs prov. premjeru 1954-1956 m. šį kartą nebuvo išrinktas. Imant nuošimčiais, konservatoriai 1956 m. ir dabar gavo 49%, liberalai nuslydo nuo 48 į 43%, CCF pakilo iš 3 į 9%.

Rinkimus į Saskatchewan provincinį seimą laimėjo CCF, jau penktą kartą iš eilės. Iš 55 atstovų jie gavo 38, liberalai 16. Per ankstyvesnius rinkimus 1956 m. CCF laimėjo 36 atstovus iš 53 surinkdami 45.2% balsų. Šį kartą CCF gavo mažiau balsų — 41 %, nors tikėjosi 51%. Premjeras T. C. Douglas buvo pareiškęs, kad visuotinio priverstinio gydymo plano įvedimui reikią 51% balsų. Po rinkimų betgi jis paskelbė vistiek vykdysiąs savo planą, prieš kurį kovoja opozicija ir gydytojai. Kitos partijos — konservatoriai ir social credit — nepravedė nė vieno atstovo.

Linotipui išpirkti fondui aukojo:

$10 torontietis Andriekus Simas,

Po $5 — torontietis St. Laurinavičius ir hamiltoniečiai St. Normantas bei Juozas Stonkus;

Po $2 — torontiečiai Ant. Masys, Fel. Noreika ir Pov. Sutkaitis;

Po $1 — torontiečiai Petras Alksninis, Pov. Baronas ir Julius Šimkevičius, montrealiečiai M. Aukštaitė ir Pr. Mickus, Anelė Allis iš St. Catharines, Pr. Brauklys iš Sudbury, Juozas Pažemėnas iš Queens Village, JAV, čikagiečiai El. Tamošiūnienė ir K. Zalagėnas.

Mieliems aukotojams, paremusiems lietuviškosios spaudos darbą, nuoširdžiai dėkojame.

"TŽ" leidėjai.

KLB apylinkių valdybų dėmesiui

VII Kanados Lietuvių Diena šiemet įvyks Toronte įprastu laiku — Darbo Dienos ilgąjį savaitgalį. Kaip kiekvienais metais, taip ir šiemet ta proga bus išleistas VII KLD Metraštis. Norėtume jame išspausdinti kuo daugiau informacijų apie apylinkes bei apylinkėse veikiančias organizacijas. KLB Krašto Valdyba tokių žinių iš apylinkių prašė jau š.m. balandžio 10 d. bendraraščiu Nr. 5. Deja, ne visos apylinkių valdybos išsiuntinėtus žinių lapus su atsakymais į klausimus grąžino. Yra pavojaus, kad žinios apie tokias apylinkes negalės patekti į Metraštį.

Dėl to prašome apylinkių valdybų, kurios tų žinių lapų Krašto Valdybai dar negrąžino, padaryti tai tuojau pat.

Jei dėl kurių nors priežasčių kaikurios apylinkės tuojau pat to padaryti negalėtų, prašome ne vėliau kaip iki š.m. birželio 25 d. pranešti Metraščio redakcijai šias žinias:

1. Apylinkės susiorganizavimo data.

2. Apylinkės valdybos sudėtis ir pirmininko bei sekretoriaus adresai ir telefonai.

3. Kiek kolonijoje yra gyventojų (apytikriai) ir ar yra apylinkėse gyvenančių lietuvių?

4. Kokios veikia kitos organizacijos ir kokie jų pirmininkų bei sekretorių adresai?

5. Ar veikia mokykla ir nuo kada?

6. Kas mokyklai vadovauja ir kas ją išlaiko?

7. Kokių kitokių lietuviškų institucijų yra apylinkės ribose? Kas joms vadovauja?

8. Ar daug apylinkėje yra mokslus einančio bei baigusio lietuviško jaunimo?

9. Kuo lietuviai daugiausia verčiasi? Ar daug yra laisvų verslininkų?

(Dviejų pastarųjų klausimų minėtuose klausimų lapuose nebuvo, Būtų labai gera, jei tokių žinių galėtų prisiųsti ir tos apylinkės, kurios į tuos lapus jau atsakė).

Vėliau siunčiamas žinias prašome siųsti tiesiai Metraščio redakcijai: Dr. A. Šapoka, 941 Dundas St. W., Toronto, Ont.

Deportacijų minėmas per radiją

praėjusį šeštadienį buvo tiktai Windsore. Visos kitos Kanados stotys vietoje šios turėjo specialią programą "Pavasario balsai". Padarius skubių žygių, gauta iš CBC centro Toronte sutikimas ir deportacijų minėjimas bus pertransliuotas daugumos CBC radijo stočių šį šeštadienį, birželio 18 d., 10.30 - 11 val. ryto Eastern Daylight laiku. Toronte ši programa bus girdima iš stoties CBL banga 740, Otavoje CBO banga 910 nuo 10.30 iki 11 val. ryto, kitur vietinės CBC stotys atitinkamu laiku.

Programa yra gerai paruošta, įdomi ir mums patiems ir visiems kanadiečiams pasiklausyti, dėlto nepraleiskite progos paisklausyti ir priminkite savo pažįstamiems apie šią vertingą porgramą. Lietuvių tragediją turi žinoti kiekvienas kanadietis. Windsoro lietuvių pastangos paminėti deportacijas per radiją vertos paremti parašant savo atsiliepimus CBC centrui — 354 Jarvis St., Toronto, Ont.

Amerikos žodis pabaltiečiams

Ryšium su Lietuvos, Latvijos ir Estijos okupacijos dvidešimtmečio minėjimais JAV Valstybės Departamentas atsiuntė Pabaltijo Laisvės Tarybai raštą, pasirašytą užsienio r. ministerio pavaduotojo Europos reikalams Foy Kohler. Jame sakoma: "JAV ir toliau nepripažįsta Latvijos, Lietuvos ir Estijos pagrobimo ir lieka tvirtai įsitikinusios, kad šių kraštų žmonės turi teisę į savo valstybinį suverenumą ir valdžios pasirinkimą. Mes tikime, kad jų tvirtas patriotizmas bei laisvės meilė įgalins atgauti teises, kurios jiems buvo taip neteisingai atimtos".

Savaitės įvykiai

Žydų naikintojo Eichmano pagrobimas Argentinoje sukėlė tarptautinio masto incidentą. Kol Izraelis slėpė suėmimo vietą bei aplinkybes, buvo ramu. Kai spaudoj pasirodė labai tikslūs pranešimai, kad Eichmanas buvo suimtas Argentinoj Izraelio žvalgybos agentų ir lėktuvu nugabentas Tel Avivan, sujudo Argentinos vyriausybė ir oficialiu raštu pasiteiravo apie įvykį Izraelio užsienio r. ministerijoj. Izraelis pradžioj svyravo ir manė paneigti vyriausybės betkokį bendradarbiavimą Eichmano pagrobime, bet kai faktas liko išviktas viešumon, tai nebebuvo įmanoma. Todėl Izraelio vyriausybė oficialiai prisipažino, kad jos saugumo agentai Eichmaną suėmė Argentinos žemėj ir kad jis pats sutiko vykti Izraelin ir būti teisiamas. Toks atsakymas įsiuti Argentinos vyriausybę, nes Izraelis oficialiai pripažino sąmoningą Argentinos suverenumo pažeidimą bei nepaisymą tarptautinės teisės. Argentinos vyriausybė pareikalavo grąžinti pagrobtąjį Eichmaną per vieną savaitę ir nubausti kaltininkus; jei ne — byla būsianti perduota Jungt. Tautoms. Kartu ji įsakė savo ambasadoriui išvykti iš Izraelio. Tokia nelaukta Argentinos reakcija pastatė Izraelio vyriausybę keblion būklėn. Premjeras Ben-Gurion parašė asmenini laišką Argentinos prez. Frondizi, prašydamas persvarstyti savo reikalavimą. Izraelis yra nusistatęs Eichmano nepaleisti ir jį teisti savo teisme, tačiau vengia pakliūti į JT Saugumo Tarybą, kur teisinių požiūriu jo pozicija būtų sunki, o arabų ir kitų Izraeliui nepalankių kraštų spaudimas gerokai pažeistų jo prestižą ir dargi iš naujo pažadintų antisemitizmą visame pasaulyje. Argentina, nekartą kaltinta priglaudusi Hitlerio pabėgusius vadus, nerado oro atsisakyti savo užsimojimo ir dargi mano, kad pagal tarptautinę teisę Eichmanas turėtų būti teisiamas ne Izraelio, o Vokietijos, kur jis yra nusikaltęs žydų naikinimu. Eichmano grąžinimo atveju Argentinos vyriausybė žada svarstyti išdavimo procedūrą. Argentinos pažiūrą palaiko tarptautinės Auschwitz konc. stovyklos buv. kalinių sekretorius Vienoje Langbein ir siūlo sudaryti tarpt. komisiją surasti pabėgusiems karo unsikaltėliams.

EISENHOWERIO 23.000 MYLIŲ KELIONĖ

Kaip anksčiau buvo suplanuota, prez. Eisenhoweris išskrido lankyti Tol. Rytų; pradėjo nuo Aliaskos ir baigs Korėjos sostine Seoul. Kelionė užtruks dvi savaites ir apims Japoniją, Filipinus, Formozą, Havajus, Korėją. Jo kelionė buvo labai sėkminga P. Amerikoj, bet Tol. Rytuose ji gali susilaukti ir nemalonių demonstracijų. Daugiausia rūpesčių sudaro Japonija, kur vyksta masinės amerikiečiams nepalankios demonstracijos ryšium su naujos JAV-Japonijos saugumo sutarties pasirašymu. Kairiosios grupės, ypač komunistai, įniršusiai puola premjerą Kiši siekdami sukliudyti sutarties įsigaliojimą. Pastarasis, turėdamas savo pusėje parlamento daugumą, laikosi atkakliai ir pasižadėjo laiduoti prez. Eisenhoferio saugumą lankymosi metu. Kai Tokijo aerodrome išlipo iš lėktuvo Baltųjų Rūmų spaudos sekretorius Hagerty ir su JAV ambasados automobiliu važiavo miestan, minia apsupo, apmėtė akmenimis ir reikėjo šauktis helikopterio. Šis įvykis sukėlė abejonių, ar Kiši vyriausybė pajėgs suvaldyti minias prez. Eisenhowerio vizito metu, kuris numatytas pradėti birželio 19 d.

SUKILIMAS ARGENTINOJ

San Luis provincijoj staiga įvyko karinis sukilimas, vadovaujamas gen. Fortunate Giovanona, prieš prez. Frondizi valdžią. Sukilimo pradžioje San Luis miesto, provincijos sostinės, radijas pranešė, kad prie sukilėlių prisidėjęs gen. Mauricio Gomez, II armijos vadas. Sekančios dienos rytą Buenos Aires radijas pranešė, kad sukilimas numalšintas ir kad prie jo buvo prisidėjęs nedidelis skaičius sukilėlių. Sukilimas įvyko prez. Frondizi besiruošiant ilgesnei kelionei po Europą. Pasak sukilėlių vado, prez. Frondizi valdžia leidžianti perdaug įsigalėti komunizmui ir trockizmui; sukilimui rūpėję apginti krikščionybę.

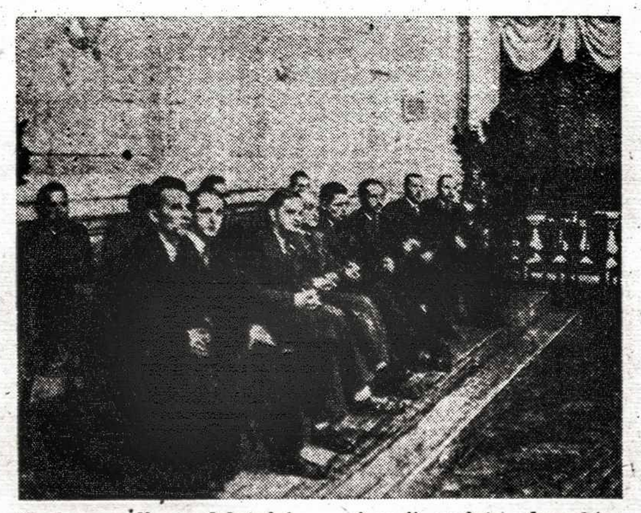

Maskvos valios vykdytojai — pirmoji sovietų okupuotos Lietuvos komisarų taryba po aneksijos 1940 m. rugpiūčio mėn. Pirmoj eilėj: J. Laurinaitis, A. Guzevičius, A. Venclova, M. Mickis, P. Pakarklis, M. Gedvilas, M. Junčas - Kučinskas, V. Knyva; antroj eilėj: M. Šumauskas, M. Gregorauskas, P. Glovackis, V. Girdzijauskas.

Bendra tautininkų vadovybė

Liet. Tautinės Sąjungos valdyba ir Tarybos prezidiumas paposėdžiavęs Bačiūno Tabor farmoje, kartu su ALTautinio Sąjūdžio attsovais, birželio 5 d. sutarė sudaryti bendrą "tautinės srovės organizacijų" vadovybę. Visa tai, kas šios srovės daroma išeinant už kurio vieno krašto ribų, buvo veikiama Liet. Taut. Sąjūdžio vardu, o šio junginio vadovybė bus sudaroma "iš paskiruose kraštuose veikiančių tautinės srovės junginių deleguotų narių".

Tuo būdu LT Sąjūdžio vadovybė, kurios pirmininku yra Br. Nemickas, greičiausia persitvarkys. Kaip persitvarkys, priklausys nuo to, kiek Amerikos tautininkai gaus iš kitų kraštų tautininkų įgaliojimus įeiti į tą organą. Tik dar nepaskelbta ar iš visų kraštų bus deleguojama po vieną ar proporcingai narių skaičiui.

Pačiose JAV ir toliau veiks Amerikos Lietuvių Tautinė Sąjunga, kuri įeina ir į ALTą. Jos pirm. dabar yra inž. E. A. Bartkus. Iki šiol JAV LT Sąjūdy buvęsi naujieji ateiviai tautininkai, o ALT Sąjungoje — senieji Amerikos liet. tautininkai ir tos organizacijos veikė lygiagrečiai.

Vašingtonas. — Prezidentas pasirašė įstatymą įgalinantį JAV karo laivyną 5 metams paskolinti Kanadai povandeninį laivą.

Tėviškės Žiburiai
THE LIGHTS OF HOMELAND
Published by Lithuanian R. C. Cultural Society of Canada
SAVAITRAŠTIS
Redaguoja Dr. A. Šapoka ir Dr. Pr. Gaidamavičius.
Leidžia Kanados Lietuvių Katalikų Kultūros Draugija.
Prenumerata visur metams $5.00, pusmečiui $3.00.
Įmokėję nemažiau $10 laikomi garbės prenumeratoriais.
Už skelbimų turinį redakcija neatsako.
941 Dundas St. W., Toronto 3, Ont. Canada. Tel. EM. 8-6813.

Tėvas negali juk numirti

(TĖVO DIENOS PROGA)

Daugelis mirusiųjų tėvų primirštami. Gedi jų ne visi... Ir metams vieniems kitiems praėjus užželia jų kapai.

O gęsta kaip žvakės, vienas po kito tėvelių karta — gęsta Lietuvoje ir svetur pasaulyje.

Tylomis praeiname pro tėvelių karstus — neretai jie paliekami tik jų vaikams beatsiminti. Tarsi natūralu, kad žilagalviai tėvai miršta — miršim juk ir mes.

Ne! Tėveliai neturėtų juk mirti! Mirtyje jie atgimti mums gyviems privalėtų!

Betgi atšiena balsas iš anapus. Sveiki gyvi tolimieji — artimieji! Toli mano broliai visur išblaškyti! Vieni jau užmiršo, greit užmirš ir kiti...

Ir klausiame su poetu: Kur prapuolė tas kelelis, kurs pro kryžių ėjo? Prapuolė tas kelelis... Išgriuvo kapų tvorelė. Mindo gyvulėliai tėvų kapelį. Be paminklų, be tvorų, jaugis ten kapeliai...

O mes ir jau ir apsipręsdę pasilikti čia amžius — o tėvų kapeliams trupinėlius beatiduodam.

Ir čia mes turime žymių tėvų — signatarus, knygnešius, savanorius karius, kacetų kankinius, partizanus, mūsų mokslo ir kultūros kūrėjus. Visą eilę dabartinių didvyrių — tėvų...

Jie meldėsi ir meldžiasi už mus. Jie galvojo ir galvoja už mus. Jie kovojo ir tebekovoja už mus.

Turime tėvelius, išnešusius okupacijose ir tremtyse gyvąją širdį: tebevartančius tarp rankų didžiąją brangenybę — nepasensiantį kaip ir jis pats — Lietuvos pasą!

Betgi mes jau praeiname pro šituos tėvelius, nebepamatydami nei pavyzdžių, nei didvyrių!

Ir grobstomės už svetimųjų cituodami jų žodžius, tarytum mūsų tėvai būtų nebyliai.

Retėja didvyrių tėvų eilės... Kaikurie jau paliekami su vaikaičiais bepažaisti... Ar už prieglaudos, tarsi kalėjimo, svetimų durų.

Ar mes neprivalėtumėm į minėjimų sales ir juos atvežti? Ant savo rankų tėvelius atnešti? Pasodink, jaunasis tėve, savo vaiką šalia jo senelio. Gal tavo sūnus ar duktė išskaitys jo akyse: Pjūtis didelė, o darbininkų vis mažėja.

Tėvo vaidmuo mūsų tautos gyvenime buvo, tebėra ir tegali būti tiktai reikšmingas. Tautos nelaimė — tėvo didžioji nelaimė! Tėvas! Tėvynė! Tėviškė! Tai trys žodžiai, įprasminti per amžius lietuvio tėvo, [illegible] jo žodžiu, krauju ir gyvybe.

Motina savo vaike mato tik vaiką, bet ne didvyrį. Visu motiniškumu maldaus savo vaiką nepalikti jos, nors ir pačiu kritiškiausiu kraštui metu. Gi tėvas paduos savo mylimiausiam — nors ir vieninteliam — sūnui ginklą:

— Eik, sūnau! Gyvenimo kaina yra ta, kad už jį gali prireikti mokėti net sava gyvybe.

Tikrai per mažai, tėve, tu esi įvertintas. Tu greta motinos esi pagrindinis šaltinis, kuris gaivina tautą ir jos kūrybą.

Tėvas žino, kad jis gyvena ir gyvens ne sau: savajam lizdui, vaikams. Kaip paukštelis nuo aušros iki vėlyvos nakties lipdys lizdelį, pridusdamas plasnos ir plasnos, maitins savąją šeimą, naktimis prapuolusiojo šalia lizdo ant šakelės, pradainuos, pračiulbės. Vis budėdamas, nuo visa blogio gindamas.

Tėvas niekad nėra pavargęs: tarsi antgamtiškas žmogus ant savo pečių neša ir neša visą šeimą. Visi vaikai iš jo reikalauja ne tik duonos — ir pastogės... Motina savo vaikams prašo ramaus kampelio, kai tėvas su nerimu žvelgia į dangaus erdvę, kur pinasi juodas klaustukas. Ir pro gilų skausmo tėvo žvilgsnis šiandie skverbiasi toliumon į kraują pasruvusią žemę. Ir pradeda sekti savo vaikui gražiausią pasaką — pasaką apie Lietuvos didingą praeitį, apie gražųjį Nemuną ir baigia žodžiais: "Sūnau, dukrele, tai ne pasaka..."

— Tėveli, aš norėčiau pamatyti Lietuvos kareivėlius su švytinčiais kardais. Ir Nemuną!

— Ne, ne! Ten kraujas! — sudreba motina.

Bet tėvas pasako:

— Ten, vaike, mano tėvo ašara, it perlas vieniša. Tą ašarą dažnai regiu...

Tu lietuvi, tėve, girdi tą senolių karžygių bylą, dėl kurios negali būti ramus. Tu girdi kiekviename žingsnyje šauksmą iš tolimųjų piliakalnių.

Net po žemėmis, kapuose, tu neramus, tėve!

Tas balsas primena didįjį pavojų — nutautėjimą.

Ir kas šiandien turi išeiti į kovos areną? Tėvas! Šeimos galva!

Pirmiausia, sugrįžk, tėve, į savo [illegible] stalo šalia duonos. Jei ir nebūtum pakviestas į priderama vietą, atsisėsk pats. Įsakyk savai šeimai paklusti tavo žodžiui. Susigrąžink [illegible] naujuo[illegible]. Turėk rankose stipriausius ginklus, apgynusius mūsų tautą nuo imperijų, reichų, devyngalvių slibinų. Tas ginklas — lietuviška kalba! Lietuviškas elementorius. Lietuvos istorija. Lietuviška knyga!

Įsakyk, Tėve, mūsų visiems vaikams: "Kur jūs bebūtumėt, jūsų gyvenimo neužpildys auksas! Jūs būsite dvasia išbadėję, ir sieksite pilko grumstelio — lietuviškos žemės saujos!"

Įsakyk, Tėve! Ir vaikai eis: jie turi eiti paskui Tave, Tėve, gerbdami savo tėvų ir protėvių garbę svetimųjų tarpe.

Įteik, Tėve, savo vaikams lietuviškąjį kardą!

V. R. Kralikauskienė.

Driving School
859 COLLEGE ST. LE. 2-5461
1081 ST. CLAIR W. LE. 5-5556
Pradėkite vairavimo pamokas dabar. Mes parūpiname mašinas egzaminams ir paruošiame teoretiškai.

VISŲ RŪŠIŲ AUTOMOBILIŲ BODY TAISYMAS
DUNDAS AUTO BODY
Darbas sąžiningas ir garantuotas.
Lietuvis savininkas A. Šimonis.
418 BATHURST ST.
Tel. WA. 1-3225.

Dažai ir sienoms popieris!
Vaškas, šepečiai, terpentinas.
Sky's Paint & Wallpaper
891 DUNDAS ST. W.
Tel. EM. 4-2715, Toronto, Ont.

Padaromi minkšti baldai
pagal užsakymus ir aptraukiami seni labai pigia kaina.
Darbas garantuotas.
Telefonas WA. 2-7981
Namų tel. AM. 1-0537

A. P. GARAŽAS
1539 DUNDAS ST. W.
(prie Dufferin)
Visų rūšių mechaninis automobilių remontas. Spec. Fordomatic - Hydromatic transmisijos.
Sav. ANTANAS PASKEVIČIUS
Telefonas LE. 5-9130

A. A. MIN. VYTAUTAS JONAS GYLYS

DR. M. ANYSO PASKAITA, SKAITYTA VELIONIO ATMINTIES PAGERBIMO AKADEMIJOJE TORONTE Š.M. BALANDŽIO 3 D.

(Pabaiga)

Stockholme pp. Gyliai sulaukė II Pasaulinio karo pradžios ir Lietuvos okupacijos. Latvių laikraštis "Laiks" 1953 m. gruodžio 23 d. savo straipsnyje "Tragedija karala zemė", kurį turiu ant stalo šį straipsnį rašydamas, aiškina, kad iš visų trijų Pabaltijo valstybių atstovų tik vienas Lietuvos atstovas Vytautas Gylys parodęs atsparumo ir drąsos. Prieš pavergtos Lietuvos vyriausybės parėdymus ministeris Gylys drąsiai protestavo per radiofoną ir notomis, įteiktomis pačiam švedų užsienių reikalų ministeriui. Kartu jis ministerį prašęs užprotokoluoti jo įteiktą notą, kas ir padaryta. Min. Gylys griežtai atsisakė atiduoti Lietuvos pasiuntinybę, jos archyvą bei turtą Lietuvos okupantui. Ir tik tuomet, kai švedų užsienių reik. ministerija jam pagrasino teismu, min. Gylys kartu su protestu perdavė pasiuntinybės raktus švedų užsienių r. ministerijai, kuri juos tuojau perdavė rusams. Tai įvyko 1940 m. rugpiūčio 21 d. Latviai bei estai jau anksčiau jas buvo perdavę savo kraštų okupantui, Sovietų Sąjungai.

Min. Gylys dėjo visas pastangas sulaikyti Stockholme deponuotą Lietuvos auksą, kurio minėto laikraščio žiniomis buvo: Lietuvos 15 milijonų kronų, estų tiek pat, o latvių 2 milijonai.

Min. Gyliui švedų banko buvo neigiamas juridinis titulas auksu disponuoti. Auksas buvo deponuotas Lietuvos Banko valdybos vardu. Gavęs iš Lietuvos Banko atitinkamą parėdymą, švedų bankas auksą perdavė rusams. Tas pats įvyko ir su latvių bei estų auksu.

Todėl visiškai nepamatuotas buvo velionies Igno Šeiniaus prieš penketą metų imigracinėje spaudoje paskelbtas min. Gylio apkaltinimas, jog jis nedėjęs pakankamai pastangų auksą sulaikyti. Tai buvo piktas rašinys žmogaus, kuris, tuomet taip pat Švedijoje gyvendamas, puikiausiai žinojo, kaip reikalai vyko.

Reikia dar pažymėti, kad kalbamąjame laikotarpyje bolševikų atstovė Švedijoje buvo pagarsėjusi rusų diplomatė Kolontai.

Min. Gylys sunkiai pergyveno visus įvykius ir smūgius, bet dirbo, kiek pajėgė, vienu arba kitu būdu tėvynei ir jos vaikams padėti. Karo metu rinko žinias iš Lietuvos, bet nebuvo jokio laikraščio, kuris jas talpintų. Anglai bei amerikiečiai buvo rusų sąjungininkai ir nenorėjo nieko spausdinti prieš savo sąjungininką. O švedai bijojo užpykinti rusus. Jau nuo pat Pabaltijo valstybių okupacijos jie elgėsi labai nedraugingai su pabaltiečiais.

Min. Gylys susipažino su vieno amerikiečių laikraščio korespondentu. Nugirdęs, jog tas noris mokytis rusų kalbos, jis pasisiūlė mokytoju, jeigu korespondentas duodamas iš Lietuvos žinias skelbs amerikiečių laikraščiuose. Tokiu būdu buvo paskelbta daug straipsnių apie Lietuvos gyvenimą vokiečių okupacijoje.

Šiam reikalui pasisekus, buvo ieškoma būdų pasiekti ir anglų spaudą. Ankstybesnių pažįstamų min. Gylys buvo supažindintas su tūlu anglu. Tai buvo anglų laikraščio "Times" užsitarnavęs žurnalistas ir korespondentas Reginald Urch, žmogus augštos kultūros ir pats sėdėjęs bolševikų kalėjime. Susidraugavus su juo, buvo rasta bendra kalba ir per jį buvo paskelbta korespondencija iš Lietuvos, kurią parašė min. Gylys, o pasirašė Mr. Urch. Tokiu būdu buvo paskelbtas visas ciklas žinių apie vysk. Brizgio veiklą. Daug kas negalėjo suprasti, iš kur Urch taip gerai orientuojasi Lietuvos gyvenime ir kaip tokio turinio straipsniai prieš savo sąjungininką galėjo tilpti 'Times' laikraštyje.

Karui einant prie galo, ilgokai laikėsi dar Kuršo frontas, visiškai atskirtas nuo susisiekimo su Vokietija. Be didelių karinių pajėgų ten buvo daug pabėgėlių iš įvairių Lietuvos dalių. Atsiradus galimybei, min. Gylys organizavo pabėgėlių išvežimą iš Palangos. Sunku buvo tą akciją suorganizuoti einant karo veiksmams ir dar sunkiau buvo ją laikyti paslaptyje. Atsirado ir nesąžiningų pagalbininkų, kurie šiai akcijai galėjo pakenkti.

Bet visgi pasisekė daug žmonių iš pražūties išgelbėti, jų tarpe ponia Gylienė prisimena: kun. Tadarauską, kun. Dagį ir jo brolį, majorą Zabulionį, p. Kuolienę, teisininkus brolius Kazlauskus, Žemės banko direktorių Kregždę, prof. P. Kazlauską, dr. Bagdonavičių, dr. Petrauską, studentą Būgą, prof. Būgos šeimą, gausią Vindašių šeimą ir daugel kitų. Jie visi atvyko į Švediją, kur jiems buvo teikiama ir medžiaginė pagalba, nes min. Gylys tuomet buvo BALFo atstovas.

Karo pabaigoje iš Pabaltijo laivais atvyko ir keli šimtai vokiečių armijoje kovojusių pabaltiečių. Švedai juos priėmė ir išskirstė dirbti pas ūkininkus. Min. Gylys pramatė šitų kariškių galimą išdavimą rusams, nes švedai iš vienos pusės rusų bijojo, o iš kitos pusės turėjo savo tarpe daug simpatikų Sovietų Sąjungai. Jis tuo reikalu teiravosi pas savo pažįstamus ir atsakingus švedų pareigūnus. Vienas iš jų jam netiesioginiai pasakė: "Jeigu aš būčiau Tamstos vietoje, aš apleisčiau Švediją".

Tuomet jis organizavo tų karių pabėgimą iš Švedijos į Angliją. Jiems pas ūkininkus dirbant, jis dėjo pastangų juos perspėti, kad pasinaudotų sudaroma galimybe į Angliją išvažiuoti. Bet tie atsisakė tai padaryti, aiškindami, kad švedai esą labai draugingi ir kad todėl jiems nieko blogo neįvyksią. Po kelių savaičių jie buvo sugaudyti ir prievarta į Latviją iškeldinti. Kiek mums iš laikraščių pranešimų tuomet teko girdėti, daug jų jau Rygoje buvo pakarti.

Atsiradus galimybei į Kanadą emigruoti, min. Gylys tarėsi su Kanados konsulatu, sudarė trūkstamus dokumentus, kad žmonės lengviau pro komisijas praeitų. Visam darbui prie galo einant, p.p. Gyliai 1949 m. irgi išvažiavo į Kanadą.

BALTŲ FEDERACIJA, ANTIKOMUNISTINIS BLOKAS (ABN)

Dar prieš V. Gylio paskyrimą generaliniu konsulu Kanadoje, jis pradėjo daryti žygių įsteigti Pabaltiečių Federaciją. Praėjęs II Pasaulinis karas ir Pabaltijo valstybių nepriklausomybės sunaikinimas buvo aiškiai įrodę, kad anksčiau pabaltiečių vedama atskira politika buvo klaidinga. Jo nuomone, tik kartu veikiant, galima atgauti nepriklausomybę ir ją išlaikyti. Susirado vienminčių estų ir latvių tarpe. Taip buvo įsteigta Pabaltiečių Federacija Kanadoje. Velionis parašė šios organizacijos statutą. Iš ankstyvesnių jo bendradarbių reikia paminėti: dr. Zubrį, Yokubyną, Stašans, Eckberg, Paulaitį ir Skirgailą.

Jau nuo 1950 m. kasmet buvo daromi parengimai žiauriosioms birželio mėn. deportacijų aukoms paminėti. Tuose minėjimuose anksčiau susirinkdavo iki 2.500 žmonių. Organizacija pasidarė žinoma ir Kanados vyriausybės sluogsniuose, nes nevieną kartą čia atvykdavo kalbėtojais federacinės ir provincijų vyriausybių ministeriai. Smulkmenų man, turbūt, nėra reikalo auškinti, nes visi įvykiai klausytojams yra gerai žinomi.

Buvo ilgų metų paprotys, kad šiuose minėjimuose prabildavo į publiką išlikę iš nepriklausomybės laikų pabaltiečių diplomatiniai atstovai. Jie mums gyvai priminądavo Lietuvos ir kaimyninių valstybių nepriklausomybę ir jos tęstinumą. Tik pereitais, 1959 m., buvo atsisakyta tęsti šį paprotį. Kviečiant į minėjimą min. Gyliui buvo pasakyta, kad šiais metais konsulams nebus leidžiama kalbėti. Kiek man asmeniškai žinoma, ši naujoji tvarka buvo pasiūlyta lietuvių atstovų Pabaltiečių Federacijos prezidiume.

Šis dalykas labai skaudžiai palietė Federacijos faktinąjį steigėją. Šitą širdgėlą jis nusinešė į kapines, nes kaip tik minėjimo dieną jis staigiai mirė.

Velionis taip pat aktyviai dalyvavo ir Antibolševikiniame bloke — ABN, — kuriame žymiai pasireiškia skaitlinga ir lietuviams draugiška ukrainiečių tauta. Visuose parengimuose, priėmimuose ir pasirodymuose niekuomet netrūko Lietuvos generalinio konsulo Gylio. Jis taip pat rašė straipsnius į jų laikraščius. Pirmoje protesto eisenoje Toronte 1950 m. jis žygiavo pirmose eilėse. Dr. Kaškelis, kuris ABN dalyvauja jau daugel metų, aiškina, kad velionis ABN veikime rodęs revoliucinės dvasios ir daug drąsos.

Dar daug būtų galima apie velionies veikimą pasakyti, bet laikas yra ribotas ir turiu baigti.

Baigdamas noriu pabrėžti, kad velionis nebuvo eilinis asmuo - tarnautojas, kurių mes daugel turėjome administracijoje ir diplomatinėje tarnyboje. Vytautas Gylys buvo žymus valstybinio masto žmogus, sąžiningas, ištvermingas asmuo, kuris 40 metų su viršum ėjo jam pavestas pareigas ligi mirties. Lietuvos valstybinėje ir diplomatinėje istorijoje jis turėtų būti tinkamai įvertintas ir atžymėtas.

Kadangi velionis buvo kuklus ir tylaus būdo asmuo, nevisi Kanadoje gyveną lietuviai buvo tinkamai informuoti apie jo veikimą ir darbus. Todėl stengiausi, nors ir trumpai, paliesti jo veiklą kaip diplomato ir administratoriaus, kad jis pilnoje šviesoje pasiliktų jo pažįstamų atmintyje.

Tegu jam būna lengva Kanados žemelė.

Apsvaigę būsima nepriklausomybe

Belgų Kongas birželio 30 d. gauna visišką nepriklausomybę. 13 mil. kongiečių negrų jau garsiai džiūgauja, o buvę šeimininkai belgai bėga. Visi lėktuvai ir laivai užimti iki rugp. vidurio. Iš 125.000 belgų kolonistų yra dar apie 80.000, kurie skuba išsikraustyti, nes steigiamojo siemo didžiausią grupę sudarys radikalūs nacionalistai, vadovaujami buv. pašto tarnautojo P. Lumumba, 34 m. amžiaus. Iš 137 atstovų jo grupė per rinkimus pravedė 35. Jau pasigirdo nevieši grasinimai europiečiams, ir Belgijos vyriausybė atsiuntė karinių dalinių į didesnius centrus. Tarp atskirų genčių ir partijų vyksta varžybos ir net kruvinos kovos. Visi susijaudinę dėl artėjančios nepriklausomybės, bet dauguma kongiečių nenutuokia, ką ji reiškia. Vieni mano, kad tai magiška dėžutė, kuri ateis birželio 30 d. ir klausia, ar ji ateis pati ar teks atsiimti iš pašto? Kitiems nepriklausomybė reiškia geresnį gyvenimą — daugiau mėsos, alaus, laisvą medžioklę ir pan. Miestuose slaptai dalinami vadinami "nepriklausomybės bilietai", kurių turėtojai esą galėsią atiminėti išvykstančių belgų namus, automobilius ir kitą turtą. Nors belgai nebuvo rasizmo šalininkai, tačiau visa tai juose kelia nerimą.

Partija kaltina kariuomenės vadus

Sovietų armijoje vėl prasidėjo trynimasis tarp karininkų ir politrukų, kurių galia karo metu buvo sumažinta ir prieš kuriuos ypač buvo nusistatęs maršalas Žukovas. Po karo partija buvo pradėjusi jų galią vėl stiprinti. Chruščiovui pradėjus "liberališką" politiką, karininkai vėl ėmė nesikaityti su politrukais, jų daugumas, be to, buvo pakeisti naujais, jau nuolaidesniais, geriau prisitaikančiais prie naujos dvasios. Bet kai kaikuriose gyvenimo srityse pastaruoju metu vėl prasidėjo atoslūgis nykti, partijos spaudžiami politrukai stengėsi savo įtaką plėsti, o kariuomenės vadai tam priešintis ir jų neklausyti. Šitam įtampos rezultate armijos žurnalas "Sovietskaja armija" prieš porą mėnesių smarkiai užsipuolė karininkus, kad jie pamiršta "partijos nurodymus". Dėl to esąs ir kilęs trynimasis tarp karininkų ir politrukų. Tokia padėtis nebegalinti būti toliau toleruojama ir dėl to tam reikalui aptarti būsianti sušaukta partijos sekretorių konferencija. Toji konferencija įvyko kaip tik prieš didžiųjų konferenciją Paryžiuje. Kaip ir galima buvo laukti, buvo nutarta politinį auklėjimą kariuomenėje sustiprinti, nors tuo pat laiku iš sovietijos pradėjo sklisti balsai, kad ten įtakos svoris esąs perėjęs į karo vadų rankas. Tenka laukti daugiau naujų žinių.

PRAEITO KARO PRISIMINIMAI

VOKIEČIŲ AVIACIJOS KOVOS

Vertė P. BRA-KAS

(Tęsinys iš praeito nr.)

Taiktai Wenneckers ir aš turėjome šiek tiek patyrimo aklai skristi. Nebuvo jau pirmas kartas kai mudu atlikdavome uždavinius panašiame ore.

Pirmą val. 30 min. pakilome. Nelabai ką galėjau matyti. Prakeiktas lietus! Laikydamiesi taip žemai, kaip tik galima, mes šokinėjome per stogus, medžius ir elektros laidus. Radijas veikė gerai ir leit. Kramer iš centrinės vadovietės nuolatos duoda nurodymus. Anglai virš Bremeno srities skrenda į šiaurės vakarus. Atrodo, kad, kaip paprastai, bandys skristi per Frizų salas.

Maunu link pakrantės. Oras virš jūros negeresnis. Pagal paskutinį pranešimą, priešas yra žemėlapio skyriuje Berta-Quelle — aštuntas. Jei tik laikysime akis išplėtę, tai kiekvienu momentu mes tuos mergvaikius dabar turėtume pamatyti. Kad tik sustotų nors kiek lyti! Dabar reikia labai žiūrėti, kad dar neatsimuštume į ką nors.

Laikas 1 val. 47 min.

Į priekį visiškai nieko nebematau. Viskas labai slegia. Iš kontrolės tuo tarpu šaukia:

— Turėtumėte dabar jau juos matyti. Pabandykite truputį į kairę.

Neatsakau, nes iš pilkumos priekyje pasirodo kažkoks šešėlis. Jis taip pat pastebėjo mane ir pliekia ratu į kairę sparnu vos neliesdamas vandens, paskui vėl į dešinę, tai vėl atgal į kairę.

— Ne, ne drauguži, ne taip jau lengvas dalykas Knokes nusikratyti. Ir kaip tik jis suka, aš paleidžiu seriją į jo nosies priekį.

Dabar mes skrendam žemai labai žemai virš atviros jūros. Mano tomies palieka tik nedidelį išmetamųjų dujų pėdsaką. Pilnu greičiu jis dabar laikosi tiesaus kurso, bet jo greitis labai didelis. Tačiau mano gerasis "Gustaw" dar pajėgia neatsilikti. Aš vis dar prie jo uodegos, bet Wennecekrs pamažu atsilieka. Jo lėktuvui toks greitis perdidelis.

Bandau nuotolį, kiek galima, dar sumažinti, nes noriu paleisti šią, gal paskutinę, seriją kaip galima iš arčiau. Kitaip nuo ginklų atatrankos mano lėktuvas visai atsiliks. Pamažu, beveik nepastebimai artėju. Uždaraus radiatoriaus plokštes ir atstumas nukrinta iki 150 pėdų. Dabar jis yra skersai taikiklio.

— Šauk, Knoke, šauk — DABAR!

Paspaudžiau mygtukus. Šūviai pagaunu jį į kairį varyklį. Sparnas užsidega ir, kadangi lėktuvas yra daugumoje iš medžio, tai gan greit atlūžta. Už kelių sekundžių De Havilland Mosquito pranyksta žaliose šiaurės jūros gilumose. Nieko, išskyrus didelę alyvos dėmę, nepasilieka ant paviršiaus. Tai buvo mano trečias. Braukiau prakaitą nuo veido..."

• • •

Naikintuvų vadovybė 1943 m. vasarą visokiais būdais stengėsi atitraukti kaip galima daugiau jėgų iš fronto ir pastatyti reicho gynybai. Taip iš rytų buvo atitraukta dvi eskadrilės, pietų frontas su laiku beveik visai turėjo atsiskirti su naikintuvais, ir iš visų kitų kampų, kas tik buvo galima, buvo surinkta ir sudaryta nauji daliniai. Priėjo prie to, kad Hitleris griežtai uždraudė atitraukti nors vieną daugiau eskadrilę iš rytų. Tą įsakymą pakol kas nesunkiai galėjome apeiti. Eskadrilių nelietėme, bet tai vieną tai kitą eskadrilės skyrių perkeldavome namo. Žinoma, praeidavo kiek laiko, kol lakūnai priprasdavo prie namų fronto, bet mūsų jėgos būdavo jau stipresnės. Kartais panaudodavome ir naktinius naikintuvus dienos mūšiams.

Tuo pačiu metu mes bandėme visokius būdus, kaip lengviau ir geriau kovoti su bombonešiais. Vienas geras sumanymas, daug padėjęs mūsų lakūnams, buvo taip vadinama "Keliaujančio cirko rožinis" — dalinys sudarytas iš paimtų priešo lėktuvų. Šis dalinys keliavo po mūsų aerodromus ir duodavo progos lakūnams susipažinti su anos pusės lėktuvais bei jų savybėmis. Lakūnai galėjo jais paskraidyti ir tuo būdu buvo patirta, kad daugeliu atžvilgių mes pervertinome priešo lėktuvų savybes. Keliaujančio cirko įtaka buvo sėkminga.

Be to, mes įvairiais sumanymais stengėmės pakelti naikintuvų ugnies pajėgumą. Buvo bandoma iš didesnio augščio bombarduoti bombonešius bombomis su laiko ir automatiniais foto celės degikliais. Gaudyti virvėmis ir lynais prie kurių buvo pritaisyta sprogstamieji užtaisai ir naudoti raketas. Venas iš sėkmingiausių ginklų ir buvo 21 cm. raketos, kurios galėjo būti sėkmingai iššautos nuo 800 jardų, t.y. už ginamosios ugnies ribos. Vienas labai nesėkmingų dalykų buvo apginklavimas sunkaus kovos lėktuvo ME-410 su šarvuočio 5 cm. patranką KWK-5, kuri svėrė apie 2000 svarų. Čia buvo Hitlerio idėja. Jis skaičiavo, kad kaip laivų ginklai tiek ištobulėjo, kad jie dabar šaudo vienas į kitą net nematydami, ar kaip tankų, kurie karui prasidėjus galėjo sėkmingai šauti tiktai nuo 800 jardų, kai tuo tarpu dabar jau kovoja su priešo tankais iš 3000 jardų. Tuo tarpu naikintuvai dar vis turi priskristi iki 400 jardų su savo 20 mm. patrankėlėmis. Todėl pagal Hitlerio įsakymą 5 cm. patranka buvo perdirbta automatine, turinčia 15 sviedinių apkabą ir galinčią šaudyti kas sekundę po vieną šūvį. Eksperimentas nepavyko. Buvo galima šiaip taip skristi su kyšančiu priekyje 3 jardų vamzdžiu, galima buvo ir šaudyti, nors po penkių ar mažiau šūvių patranka paprastai užspringdavo, bet nuo tūkstančio ar trijų tūkstančių jardų į ką nors pataikyti buvo neįmanoma. Todėl lakūnai keliais šūviais galėjo tik paveikti priešo lakūnų moralę, o paskui nebent durti su vamzdžiu. Dėl tos patrankos aš net buvau Goeringui įteikęs atsistatydinimą, kurį jis iš kart priėmė, o paskui atmetė. Tačiau nežiūrint to, mes baigėme ištobulinti naujus ginklus, ir su didesne naikintuvų gamybos viltimi tikėjomės, kad pasiseks sustabdyti bombonešius, ypač kad rudens metu jiems pavyko priešui padaryti labai skaudžių nuostolių. Tačiau nauja priešo strategija, bombarduoti perskrendant iš Anglijos į Italiją ar Afriką, o vėliau ir į Rusiją, vėl išsklaidė mūsų sunkiai suorganizuotas jėgas, o panaudojimas bombonešių apsaugai tolimo skridimo naikintuvų, suardė ir naujus kariavimo būdus.

Neturėdami naikintuvų amerikiečiai kurį laiką bandė užkišti skylę sudarydami kaikuriuose bombonešiuose stiprius sunkiųjų kulkosvaidžių lizdus. Tokie be bombų bombonešiai buvo priskirti lydėti ir saugoti tris keturis bombas nešančius bombonešius. Pasisekimas buvo prastas. Mūsų kažkas panašaus irgi buvo bandyta. Mes apginklavome savo sunkųjį keturmotorinį HE-177 augštyn šaudančiais pabūklais ir bandėme skrisdami žemiau apšaudyti bombonešius ir juos išsklaidyti, o su pavieniais jau paskui buvo lengva susidoroti.

Jau nuo pat 1943 m. pradžios amerikiečiai naudojo tolimo skridimo dviejų varyklių P-38 Lightnings naikintuvus savo apsaugai, bet jie kautynėms tiek tetiko, kiek mūsų ME-110. Apskritai jie nesudarė mums rimtesnės problemos. Nuo balandžio mėn. jau pradėjo rodytis ir P-47 Thunderbolt. Šis buvo geresnis, nors mūsų FW-190 dar prašoko jį visais atžvilgiais. Tik gegužės mėn. Thunderbolt buvo aprūpintas pagalbiniais išmetamaisiais benzino tankais ir galėjo lydėti į pačią Vokietiją.

Todėl nebuvo nieko nuostabaus, kai rudens metu priešo naikintuvai pradėjo rodyti vis didesniais ir didesniais kiekiais. Savo nusiminime Goeringas nenorėjo nė klausyti apie tai. Jis nenorėjo girdėti nei pačių faktų apie aliantų oro kovą. Jis visai paprastai sakydavo, kad mes tą viską išpučiam, nors tai ant Vokietijos viršaus buvo aiškiai išrašoma kiekvieną dieną. Jo nuolatinis reikalavimas buvo numušti bombonešius. Lydį naikintuvai turėjo būti ignoruojami. Visas apmokymas ir visi ginklai buvo nukreipti tik prieš bombonešius. Praktikoj prieš pasiekiant bombonešius, reikėjo praeiti pro naikintuvus, kurie nesutikdami kovos, kiekvieną dieną darėsi drąsesni. Dar vienas blogas dalykas, kuris kliudė sėkmingai gynybai buvo tai, kad, pagal įsakymą iš augščiau, mes beveik per visą karo laiką naudojome sienų gynimo taktiką. Tuo tarpu daug sėkmingesnis būtų buvęs gynimasis iš centro. Sienų gynimo sistemoje mūsų daliniai buvo išmėtyti po smulkius vienetus pasieniuose, buvo sunku sugrupuoti didesnius kiekius stipriam smūgiui. Toliau, mūsų negausios eskadrilės turėjo pulti priešą tada, kai jis turėjo stipriausią naikintuvų apsaugą.

(Bus daugiau)

Lake Simcoe
kuro alyvos ir burnerių aptarnavimas
Toronte. Lietuviškai kalbantiej klauskite
Betty Vaitiekunas WA 2-6181

Įvairūs siuntiniai
Į LIETUVĄ, LATVIJĄ, ESTIJĄ, UKRAINĄ ir U.S.S.R.
Vaistai iš Europos valstybių atpiginti nuo 10% iki 40%.
Prašome reikalauti mūsų naujai atspausdinto vaistų katalogo Nr. 2. Taip pat siunčiame iš Europos valstybių AKORDEONUS, SIUVAMAS MAŠINAS, INVALIDAMS KĖDES, LAIKRODŽIUS, MAISTĄ ir kitką.
Iš Kanados:
Siunčiame paprastu ir ORO PAŠTU Jūsų sudarytus ir apdraustus įvairius siuntinius.
Turime pardavimui įvairių medžiagų ir kitų prekių.
Gyveną ne Toronte, prašome savo sudarytus iki 17 svarų gryno svorio siuntinius, bei užsakymus reikmenims iš Europos valstybių, siųsti mums paštu ar ekspresu. Apmokėsite gavę mūsų pranešimą.
Mūsų patarnavimas greitas ir sąžiningas.
LIETUVIŲ ĮSTAIGA
BALTIC EXPORTING CO.
849 College St., Toronto, Ont., Canada. Telefonas LE. 1-3098
SKYRIAI:
105 Cannon St. E., Hamilton, Ont. Tel. JA. 8-6686. Ponia V. Juraitis.
94 Douglas St., Sudbury, Ont. Tel. OS. 3-5315. Ponia M. Venskevičienė.
DARBO VALANDOS: pirmadieniais - penktadieniais nuo 9 val. ryto iki 7 val. vak. Šeštadieniais—nuo 9 val. ryto iki 5 val. vak.
SAVININKAI S. ir A. KALUZA

OLYMPIA

rašom. mašinėlės
naujos ir naudotos.
YORK BUSINESS MACHINES
605 Yonge St. WA. 5-2491

PO 20 METŲ...

J. M. ŠIUGŽDA

. . . riedėjo tankai Lietuvos keliais ir laukais . . .

. . . važiavo svetimi kareiviai ir žygiavo jų keistos kolonos . . .

. . . tankai purvini, dulkėti, girgždą. . .

. . . kareiviai paniurusiais žvilgsniais, atkištais durtuvais. Svetimi veidai. Svetima apranga. Siauros mongolų akys. Liesi, sunykę, nuskurę. Bet pikti.

. . . žemės spalva visur — ir žmonių veidų, ir ginklų, ir visos aprangos.

. . . tai buvo svetimi — nuo Maskvos, nuo Uralo, nuo Baikalo ir Mongolijos.

Spaudė širdį Lietuvos žalių laukų žmogui. Žmogui gyvenusiam savo valstybėj, savoj troboj. Žmogui laisvam. Sočiam. Šviesiai žiūrinčiam į ateitį, kuri jam atrodė turi būti dar gražesnė, dar šviesesnė, ir dar geresnė.

Ir viskas aptemo!

. . . ir netikėjo tada lietuvis, kad jis belaisvių bus.

. . . netikėjo, kad eis metai, eis jų dešimt ir dvidešimt, ir jis — laisvas — žmogus vis dar nenusikratys svetimo durtuvo, šlykštaus tanko, kruvinos žvaigždės ir čekisto kreivos akies . . .

Lietuvis netikėjo, kad jį visi užmirš, kad jį apleis nelaimėj, kad su jo priesu bičiuliausis, su juo sėdės už bendro vaišių stalo, kad godžiai gaudys jo žvilgsnį ir spaus jo kruviną ranką . . . tai darys laisvę pamėgę laisvi žmonės iš Vakarų pasaulio, kurie demokratais vadinosi; visi tie, kurie žadėjo kovoti už tautų teises ir laisves, už tautų laisvą apsiprendimą, už pavergtų tautų išlaisvinimą, už...

Tai tokios padrikos mintys žaibais laksto stovint prie 20 metų Lietuvos okupacijos slenksčio . . . 1940 metai . . . birželio 15 diena . . . šeštadienis . . . 20 metų nuo Lietuvos valstybės numarinimo...

20 metų siaubo.

20 metų karčios taurės, skildinos ašarų, kraujo, vargų ir rytojaus dienos nežojimo.

20 metų pažeminimo ir išniekinimo.

Ir pilasi klausimai: kodėl? už ką? kaip ilgai?

Kodėl lietuvis negali gyventi savoj žemėj kaip ir visi kiti žmonės pasaulyje gyvena?

Kodėl lietuvis turi būti pavergtas?

Kodėl jis turi kęsti idiotiškiausią ūkio sistemą?

Kodėl jis turi klausyti kruviniausios politinės diktatūros? Maskvos girto burlioko tvarkomos?

Vardan ko kenčia lietuvis?

Kokiem galam tas viskas reikalinga? Kas tą viską vertina? Kas mato? Kas pasveria?

Laisvos Vakarų tautos? Sočios demokratijos?

Niekam pasauly nerūpi Lietuvos žmonių žiaurus likimas. Visi gyvena savais reikalais: sotūs, kad būtų dar sotesni; laisvi, kad būtų dar laisvesni; turtingi, kad būtų dar turtingesni. Dėl pavergtos Lietuvos piršto niekas nepajudins, nors sutikimus burliokui ten pasilikti visi davė: ir Molotovo - Ribentropo paktas, ir Jaltos konferencija, ir Teherano konvencijos, ir Potsdamo susitarimai, o ir šiandien nedrįstama pykinti Maskvos valdovo tais klausimais. Nusileido uždanga. Ir krauju pasruvo Lietuvos žemė. Niekas negirdėjo jos vyrų ir moterų didvyriškų kovų. Niekas nenorėjo suprasti desperatiškų lietuvio pastangų kovoti už savo ir visos žmonijos laisves.

Pasauly viešpatavo tylos sąmokslas. Atlanto pakto čarteris, Jungtinės Tautos, iškilmingi posėdžiai su tautų naikintojais, kuriuos sekė puotos su šampanais ir tostai už laisvę, lygybę ir brolybę . . . kalėjimuose, kacetuose, vergų stovyklose, vorkutose ir visuose šibiruose . . .

Praėjo figūros stalinų, hitlerių, ruzveltų, čiorčilių . . . atėjo naujos — nikitų ir visų jo bendralaikių, o sistema pasiliko ta pati — juoda, sunki ir be vilties . . .

Kilo tautos Berlyne, Poznanėje, Kaune, Budapešte . . . kilo ir vėl krito, nes laisvieji ir vėl pirštu nepajudėjo. Kas jiems?

Ir kyla keistas jausmas. Lyg ir keršto. Lyg ir pasitenkinimo.

Man beveik smagu ir linksma, kada mužikas nuo Volgos priiminėja Vakarų prezidentus, ministerius pirmininkus, ambasadorius ir iš jų viešai tyčiojasi, juos žemina, juos niekina ir kolioja. Ir ko jie ten važinėja? Ko jie tikėjosi iš Rasputino palikuonio susilaukti?

Man smagu, kada ir viršūnių konferencijos pabiro į šipulius, ir kada tas pats mužikėlis Nikita išdrįso išdraivinti galingos valstybės galvą — pačios Amerikos prezidentą. Mazgote per švarią burnelę.

Ir gerai! Tai politinė pamoka. Visiems laikams ir valstybių garbingiems vadams: nesusidėk su arkliavagiu. Esi garbingos tautos išrinktas vadas, tai ir būk!

O jei nori bičiuliautis, jei nori sodinti už garbingo stalo banditą, tai žinok, kad gali susilaukti visokių netikėtumų. Niekad nežinai, kada jis prismardins tavo salioną, kada tave patį primuš. Ir ne jisai apsijuokins, bet tu, garbingas žmogau! Ir visa tai jau įvyko!

O Nikitai kas? Nusispiovė, nusikeikė, spyrė orą, kaip tas Tysliavos drigantas, ir vėl pradės iš pradžių. Tik jau dar galingesnis. Jis mandresnis. Jis galės girtis, kad buvo geros kompanijos priimtas, ir išniekino ją palikdamas.

O toliau?

Liūdna ir graudu. Ir vėl širdį skauda. Ir vėl nežinia. Ir vėl tenka laukti. Bet ko? Dievas užmiršo. Žmonės bailiai. Ruskis šėls ir vėl. O lietuvis kentės. Be vilties.

Tai ir yra "naktis be aušros"!

Sovietų agresijos prieš Pabaltijo valstybes dvidešimtmetis

ESTŲ, LATVIŲ IR LIETUVIŲ LAISVAJAME PASAULYJE MANIFESTAS

Prieš dvidešimt metų Sovietų Sąjunga, prieš tai klastingai smogusi merdinčiai Lenkijai į nugarą, užpuolė Lietuvą, Latviją ir Estiją. 1940 m. birželio 15 d. apie 300.000 raudonosios armijos įsiveržė į Lietuvą, o birželio 17 d. — į Latviją ir Estiją. Okupacinės kariuomenės priedangoje, Kremliaus emisarai — Dekanozov, Višinskij ir Ždanov — pašalino teisėtas Pabaltijo valstybių vyriausybes. Pabaltijo kraštams buvo atimtos nepriklausomybės ir tapo paversti Sovietų Sąjungos kolonijomis.

Sovietų Sąjungos užpuolimas savo Pabaltijo kaimynų kartu buvo Sovietų agresijos prieš Europą pradžia. Siandienos tarptautinė įtampa ir grėsmė taikai turi šaknis Sovietų agresijoje prieš Pabaltijo valstybes 1940-taisiais metais.

Savo agresiniais veiksmais prieš Estiją, Latviją ir Lietuvą Sovietų Sąjunga sulaužė savo su šiomis valstybėmis pasirašytas taikos ir nepuolimo sutartis, taip pat savo kitus tarptautinius įsipareigojimus.

Ekspropriacija, eksploatacija, pauperizacija, vergo darbas, žmogaus teisių ir pagrindinių laisvių užgniaužimas, rusifikacija, teroras, žudynės, masinės deportacijos — štai Sovietų Sąjungos okupacinės gairės Pabaltijo valstybėse. Šiais veiksmais Sovietai pažeidė Atlanto Chartą, Jungtinių Tautų Chartą, Genocido Konvenciją, Visuotinę Žmogaus Teisių Deklaraciją — visi tie dokumentai turi ir Sovietų Sąjungos parašą.

Estų, latvių ir lietuvių tautos, savo istorine-tradicine orientacija ir pasaulėžiūra priklausydamos Vakarams, savo viltis dėjo ir tebededa į Vakarų pasaulį. Jų tikėjimą ir pasitikėjimą Vakarais stiprino JAV Valstybės Departamento 1940 m. liepos 23 d. deklaracija, JAV prezidento 1941 m. spalio 15 d. pareiškimas, Atlanto Charta, Jaltos Deklaracija, Jungtinių Valstybių vyriausybės kartojamas sovietinės aneksijos Pabaltijo valstybių atžvilgiu nepripažinimas ir tęsiamas jų diplomatinių atstovų pripažinimas, pagaliau JT principai bei siekimai.

Savo ruožtu Pabaltijo tautos yra veiksmingai parodžiusios savo ryžtą laisvei atgauti. Jos organizavo ir palaikė platų pogrindžio sąjūdį prieš pavergėją ir sudėjo labai reikšmingą įnašą visų sovietų pavergtų tautų tebetrunkančiai kovai dėl laisvės ir teisingumo. Nepaisydamos sunkių smūgių ir bandymų, mūsų tautos tebetiki savo laisvės ir nepriklausomybės atstatymu.

Šią vasarą sovietinis okupantas ruošia makabrišką spektaklį — Pabaltijo valstybių pavergimo dvidešimtųjų metinių iškilmingą minėjimą. Pabaltijo pavergtieji žmonės bus priversti liaupsinti pavergėją, šlovinti vergiją.

Mes — laisvieji estai, latviai ir lietuviai — suprantame atsakomybę prieš savo tautas ir prieš istoriją. Sovietinės agresijos dvidešimtųjų metinių proga mes jaučiame pareigą pareikšti savo pavergtųjų tautų aspiracijas.

MES KALTINAME Sovietų Sąjungą tęstiniu agresijos tarptautiniu nusikaltimu prieš Pabaltijo valstybes;

MES REIKALAUJAME Sovietų Sąjungą išvesti savo karinius, policinius ir administracinius dalinius iš Pabaltijo kraštų;

MES PRAŠOME lasvojo pasaulio vyriausybes, pirmiausia Didžiųjų Galybių vyriausybes, imtis visų taikių būdų ir priemonių Pabaltijo kraštuose ir kitoje Centro ir Rytų Europoje apsisprendimo teisės vykdymui atstatyti;

MES APELIUOJAME į žmonijos sąžinę, kad ji pajustų mūsų tautoms padarytą neteisybę ir kad paremtų pastangas mūsų kraštų laisvei atstatyti;

MES REIŠKIAME savo tautiečiams tėvynėje savo pagarbią nuostabą dėl jų ryžtingos rezistencijos pavergėjo kėslams sunaikinti jų asmeninę ir tautinę individualybę;

MES UŽTIKRINAME savo tautas anoj geležinės uždangos pusėj, kad sovietinė sistema — kaip kad ir visos tironijos amžių būvyje — savyje nešioja savęs sunaikinimo sėklą; sunaikinimo, kurio negali ir neturi išvengti;

MES ĮSIPAREIGOJAME stiprinti savo jungtinę organizuotą veiklą laisvajame pasaulyje Pabaltijo kraštų laisvės bylai palaikyti;

MES, PAGALIAU, PAREIŠKIAME laisvajam pasauliui, o lygiai ir komunistų dominuojamam pasauliui, neišskiriant nė Sovietų Sąjungos, kad laisvę atgavusios Pabaltijo valstybės darys viską geriems, valstybinio suverenumo bei teritorinio integralumo savitarpiu gerbimu pagrįstiems, savo santykiams su visais kaimynais užtikrinti.

Baltijos Valstybių Laisvės Taryba:

Pirmininkas — Vaclovas Sidzikauskas (Lietuva), vicepirmininkas — Alfreds Berzins (Latvija), Vicepirmininkas — Leonhard Vahter (Estija). Nariai: Estija — Jaan Tiivel, Eduard Vallaste; Latvija — Adolfs Blodnieks, Vilis Hazners, Dr. Vilis Masens, Juris Slecers; Lietuva — Msgr. Jonas Balkūnas, Jonas Šlepetys, Dr. Antanas Trimakas.

PADĖKIME JIEMS

Turėdamas galvoje mūs kenčiančią tėvynę, kiekvienas iš mūsų gali rasti tinkamų kelių, kaip iškelti Lietuvos reikalą Vakarų laisvajame pasaulyje. Bet turbūt tinkamiausias ir paprasčiausias kelias ir būdas į tai bene bus per mūsų jaunimą. Šį kartą čia turima mintyje lietuvius skautus. Jie tikrai su kitų tautų jaunimu turi dažnų progų pabendrauti, pagyventi gamtos prieglobstyje, vieni kitus suprasti, užjausti, pasidalinti rūpimais klausimais- problemomis ir paieškoti tam tinkamų išvadų bei sprendimų.

Aktyvus ir sąmoningas jaunimas be abejonės turi įtakos į senimą bei viešąją opiniją. Taigi mūsų skautai turi dažnų progų pabūti tikrai sumaniais ir efektingais mūsų tautos ir jos gyvybinių reikalų reprezentantais.

Šią — 1960 m. vasarą mūsų skautai kaip tik gauna tokias net keturias progas; jie yra pakviesti: 1) į Amerikos skautų 50 m. džiamborę prie Colorado Springs, 2) į Skautininkų Indabą Olandijoje, 3) į Šveicarijos skautų stovyklą ir 4) į vengrų skautų auksinę jubiliejinę stovyklą prie Toronto, Ont.

Šiuose didžiuliuose sambūriuose bus netik skautų, bet ir įtakingų asmenybių iš visų sluogsnių. Savaime aišku, kad mums ten būtinai reiktų nuvykti ir šalia skautavimo mūsų augščiau minėtą misiją atlikti.

Mūsų skautai niekad nebuvo pinigingi. Savo lėšomis net nė vienos čia minėtos išvykos negalėtume atlikti. Reiškia vėl reikia kreiptis į dosnią lietuvišką visuomenę ir prašyti paramos. Todėl list. skautų Vyriausias Skautininkas ir Džiamborės Fondas per paskirus rinkėjus kreipsis į tautiečius ir prašys įrašyti nors ir kuklią sumelę į aukų lapus. Būkime ir šį kartą dosnūs, nepalikime be paramos mūsų vienos iš aktyviausių jaunimo dalies — skautų.

Malonu pažymėti, kad Kanadoje visai šiai aukų rinkimo akcijai vadovaus naujai paskirtas Džiamborės Fondo įgaliotinis Viktoras Gudelis — 243 Highbury Ave., London, Ont. Tai didelį pasitikėjimą turįs visuomenės veikėjas ir didelis skautų bičiulis-rėmėjas. Jis jau nekartą yra labai sėkmingai pravedęs labdaringas rinkliavas ir sušelpęs į vargą patekusius tautiečius. Ištieskime ir dabar rankas jam ir po talkininkams - rinkėjams.

L. E-tas.

Londonas. — Kitais metais karalienė Elzbieta II aplankys Pakistaną ir Indiją.

Atidarytos lietuviškos kapinės

Lietuviškų šv. Jono kapinių Toronte taisyklių ir kainų projektą birželio 8 d. sveikatos ministerija patvirtino ir leido nuo tos dienos jomis naudotis. Tuo būdu nelengvas kapinių įsigijimo darbas yra užbaigtas. Patvirtintos taisyklės bus išverstos į lietuvių kalbą ir išleistos atskiru leidiniėliu. Iš taisyklių pažymėtini šie ryškesni nuostatai:

Kapinių sklypai padalinti į keturias sekcijas: pavieni, dvigubi, trigubi-keturgubi ir vaikų. Nuo sklypų rūšies priklausys paminklų (antkapių) statymas, o taip pat ir sklypų kaina. Neįskaitant tiesioginių laidotuvių išlaidų, kapinių taryba už sklypus yra nustačiusi šias kainas: už vieną sklypą $120, už dvigubą arba šeimos sklypą $240, už trigubą $400 ir už keturis sklypus $600. Nuo kiek kiekvienos minėtų sumų 35 % eina į valdžios sąskaitą, vadinamą "amžinai kapinių priežiūrai". Tuo būdu, pavyzdžiui, nuo pavienio sklypo kapinių tarybai pasilieka $78.

Antkapių statymui patvirtinta sekanti tvarka: pavienių kapų sekcijoje paminklas neturi prašokti dviejų su puse pėdų augščio, dvigubų arba šeimos sklypų sekcijoje augštis gali siekti penkias pėdas, o trigubų ir keturgubų sklypų sekcijoje paminklai gali būti iki aštuonių pėdų augščio ir pageidaujama, kad nebūtų žemesni, kaip keturių pėdų. Ant kiekvieno sklypo galima statyti tik vieną paminklą, žinoma, pagal atitinkamos sekcijos nuostatus. Kiekviename sklype galima bus laidoti vieną arba du asmenis. Tai priklausys grynai nuo sklypo savininko. Laidojant viename sklype du asmenis, pirmasis laidojamas septynių su puse pėdų, o antrasis virš jo penkių pėdų gylyje. Kapinėse numatyta viena sekcija lietuviams evangelikams. Visos kapinės yra paskirstytos į sekcijas, eiles ir sklypus. Atidarius įvairiose sekcijose laidotuvėms sklypus, laidojimai bus vykdomi iš eilės, neperšokant po keletą sklypų. Taryba labai pageidauja, kad laidojant karstai būtų įdedami į cementines dėžes. Jos yra labai patvarios ir už medines dėžes, naudojamas kiekvienose laidotuvėse, tik keletu dolerių tebrangesnės. Kapinių taryba yra išsiaiškinusi su keleta firmų, kurios, sudarius specialią sutartį, minėtas cementines dėžes gamintų papigintai. Jų kaina būtų tarp $35 - 40.

Didelių medžių sodinimas kapinėse priklauso vien kapinių tarybai. Pavieniai asmenys didelių medžių neturės teisės sodinti, o pasitenkinti gėlėmis ir dekoratyviniais krūmokšniais prie paminklo. Dvigubų, trigubų ir keturgubų kapų sklypai galės būti savininkų apsodinami gyvatvorėm, neaugšt. 2 pėdų. Statant paminklus ar norint daryti kokius įrengimus kapo papuošimui, visada reikalingas susitarimas su kapinių taryba.

Užperkant sklypus, kapinių taryba pirkėjui išduoda oficialų sklypo dokumentą. Sklypo nuosavybės perleidimas kitam asmeniui vykdomas per kapų administraciją.

Pagal valdžios nuostatus, žemė laidojimui naudoti tegalima ją pilnai išpirkus. Šis dėsnis galioja ne tik pavieniams asmenims, bet taip pat ir visoms kapinėms. Lietuviškose kapinėse iš turimų 11 akrų, kapinėms tuo tarpu yra paruošta keturi akrai. Likusiąją žemę reikės išpirkti iki pradžios sekančių metų. Bendra suma susidarys $7.000, kurių pusė reikalinga įmokėti liepos 1 d. Kapinių tarybos pageidavimas, kad lietuviai dėl augščiau minėtų priežasčių, konkrečiai prisidėtų prie bendrojo kapinių reikalo, iš anksto užpirkdami sklypus arba, kurie to nepageidautų, prašomi kapinių sąskaiton paskolinti. Kapinių vadovybė yra įdėjusi labai daug darbo steigiant kapines ir jas įruošiant. Ji manytų, kad dabar turi moralinę teisę paskatinti ir visus kitus konkrečiai prie to prisidėti.

Pirmosios lietuviškose kapinėse laidotuvės įvyko praėjusį šeštadienį — viena tautietė palaidota tik mirusi, o antras perkeltas iš kitur.

Telydi naująsias lietuvių kapines Kanadoje Augščiausiojo palaima!

K. P. Až.

"Tiesa" apie archit. Varno viešnagę Lietuvoje

"Tiesos" Nr. 103, gegužės 1 d. laidoje, išspausdintas B. Akstino feljetonas "Kaip Kranklys bedarbiu tapo". Be abejonės tai liečia lankymąsi Vilniuje archit. Varno, dėlko ir čia buvo audrelė kilusi.

Esą Rapolas Kranlys pabėgęs palikdamas dvarus ir namus "dievuliui saugoti", o grįžęs kaip turistas ir radęs savo keturaugštį namą bei dvarą užimtus ten gyvenusių ir dirbusių. Kai jis grįžęs, jį apspitę įvairiausi "gelbėjimo nuo liaudies komitetai" su priekaištais, kam važiavęs. Jie, mat, daug keliaują, o į Lietuvą net pažvelgti biją. Kranklys papasakojęs, kad "propagandai" komunistai "Vilniuje, Kaune, visuose kituose miestuose nutiesė naujas gatves, pastatė milžiniškų namų kvartalus, didžiulius fabrikus, elektrines, kelius ir geležinkelius vien propagandai . . . sunaikino puikias pelkes ir ant jų miestą gamyklą pastatė". Ir taip vis iškeliant "didžius darbus" koliodamas kalbėjęs. Kai į klausimus apie visokias blogybes atsakęs, kad to nematęs, jį apšaukę suklydusiu, o vėliau komunistų agentu bei išdaviku. Jis buvęs dėl to ir iš darbo atleistas ir kito darbo negaudamas pasikoręs.

Ko "Tiesa" su tokiuo jovalu siekia, gal ir jai pačiai neaišku.

IŠ LIETUVOS

AL. GIMANTAS

Kad ir kaip sunkiai prasiveria geležinė siena, vis dėlto iš Lietuvos Vakarus vis dažniau pasiekia nauji išeiviai. Jauni ar vyresnio amžiaus, visi atvykėliai lygiai mieli ir brangūs kiekvienam šio kontinento tautiečiui. Visi jie nemažu džiaugsmu pasitinkami, mylimi, klausinėjami. O tų kalbų, pasakojimų, rods, be galo, be pabaigos. Ir atvykusiųjų artimiesiems ir pažįstamiems ar net ir visai svetimiems, juk viskas taip įdomu ir miela išgirsti. Viskas, iki paskutinės smulkmenos, iki paskutinio taško. Tų pasakojimų, regis, klausytumeis be paliovos, per dienas ir naktis . . . Tiesa, beveik nieko neišgirsi iš jų to, kas jau nebūtų buvę žinoma šioje Atlanto pusėje. Nežiūrint to, kiekvienas žodis visvien grobstomas, nes jį gauni tiesiai iš gyvo liudininko lūpų, stebi ir seki kiekvieną pasakotojo judesį, lūpų virpėjimą, akių žvilgsnį — nenuostabu, juk tautietis tiesiai iš Lietuvos.

Rožančius iš duonos

Ir šis Jūsų bendradarbis neišvengė tokių nuotaikų ir įspūdžių, kuriuos teko patirti ketvertą valandų pasikalbėjus su tik ką iš Augštaitijos kalvų atvykusiu asmeniu. Atsargiai ir su pagarba vartai rankose tą mažutį, tiesiog miniatiūrinį, tamsiais karoliukais iš duonos padarytais, rožančių, gal nedidesnį, kaip 2 ar 3 colių diametro, atsivežtą iš šaltojo Sibiro sniegynų. Kodėl toks mažiukas? Reikėję nuolat slėpti nuo sargybinių akių. Mažą daiktą vis lengviau išsaugoti, kur giliau nukišti. Sibiro stovyklos mirtinai baisios. Neišpasakytai siaubingas kriminalinių kalinių siautėjimas, žiauresnis už pačių sargybinių elgesį. Sėdi sau žmogus ramiai W. C. įstaigoje, staiga, užgesta šviesa, pasigirsta kažkoks neaiškus garsas, jauti, kažkas, palietęs tave, nukrito. Patamsy bandai rankomis paliesti, lyg pakulos, lyg plaukai, pradedi nuodugniau čiupinėti . . . Dieve brangus, žmogaus galva . . . Dar viena kriminalinių kalinių auka. Gal iš jų pačių tarpo, gal ir visai nekaltas, jiems pasipriešinęs ar nepatikęs žmogus. Politiniai kaliniai tarpusavy labai darniai sugyvena. Sako, labai daug nuoširdumo rodo rusės moterys, tos senosios "babuškos". Kiek galėdamos ir kuo turėdamos stengiasi padėti politiniams.

Kombinavimas

Lietuvoje gyvenimas eina toliau, vietoje nestovi. Kiekvienas stengiasi gerinti savąją buitį. Tenka "kombinuoti", nes iš gaunamų atlyginimų niekas negalėtų pragyventi. Štai, Petras gali gauti plytų, Jonui nesunkiai prieinamas cementas, Stasys pasistengs įsigyti miško medžiagos ir t.t. Vienas kitam padeda, talkininkauja, po truputį, kur miesto pakrašty, išdygsta ir neblogas gyvenamas namas. Statybos medžiaga dabar turi būti pateisinta raštiškai. Tenka gauti ir lydimuosius raštus, pirkimo - pardavimo sąskaitas ir pan. dokumentus. Sutvarkomi ir tokie reikalai. Tarp stalininio ir chruščiovinio laikotarpio didelis skirtumas. Sako, gal net r palyginti nebūtų galima, bet, niekas nežino, kaip viskas eis toliau.

Jaunimas visur vienodas

Jaunimas — kaip ir visur pasauly. Mėgsta pasilinksminti ir, kiek tai įmanoma, bando pamėgdžioti vakarietiškas madas ir papročius. Kitą kartą net stebėtis tenka, iš kur jie viską sužino ir patiria, nes iš Vakarų, paprastai, labai sunkiai įsileidžiami spaudiniai. Šiaip, krašte kursuoja labai daug antisovietinių anekdotų, dainuškų ir pan. naujausių laikų tautosakos. Pasitikėjimas ir viltis Vakarais visiškai prarastos. Būtų laikoma nemažu laimėjimu, jei Pabaltijo valstybės gautų "liaudies demokartijų" statusą. Antirusiškos nuotaikos ryškios ir nesunkiai pastebimos. Nusivylimas sovietinės santvarkos mandrybėmis galimas matyti ir lietuvių partiečių tarpe. Jie neakli ir puikiai mato rusų kėslus, bet yra bejėgiai ką nors pakeisti. Nusivylę komunizmu ir nedidelis skaičius Lietuvoje gyvenančių žydų. Ir jų nuotaikos labai panašios į kitų krašto gyventojų lūkesčius. Žydai supirkinėja dolerius, mokėdami iki septynių tūkstančių už vieną šimto dolerių banknotą. Žydai tikisi, kad anksčiau ar vėliau, galės išvykti iš sovietijos.

Naujausias ginklas

Visur girdima nuolatinė propaganda, gyventojams jau baigia įkyrėti. Jei kiek anksčiau buvo stebimasi kaikuriais sovietiniais pasiekimais erdvėje, paskiausiu metu jau nevengiama ir pasišaipyti iš tos nepaliaujamos ir vis kalamos propagandos. Persūdyta ir perdaug. Nevengia pajuokauti ir sovietinė karininkija. Štai, vienoje šeimoje vaišės. Svečių tarpe pora aviatorių. Išgėrę, jiedu pasakoja apie naują ginklą, kuris bus panaudotas sekančiame kare — parodo abu augštai iškeltas rankas!

Varpai sugaudė . . .

Tuoj po karo, kaikur buvo uždrausta skambinti bažnyčių varpais. Kažkaip gedulo šydu apsitraukė visų tikinčiųjų širdys. Tylu ir liūdna. Pagaliau vėl buvo gautas leidimas naudoti varpus. Ir tai buvo viena iš laimingiausių lietuviškojo sodžiaus dienų. Vargdieniai sodiečiai, kur nebuvę ir ką nedirbę tuo metu, kai išgirdo vėl skambant varpus, tiesėsi augštyn, džiūgavo, veiduose ir akyse atsirado šypsena ir pasitenkinimas, kurie patys negirdėjo, tokius tuoj pat, tiesiog žaibo greitumu aplėkė žinia, kad vėl bažnyčių varpai skamba ir jų gaudimas vėl lydės lietuvio sodiečio kasdieninius darbus ir visą gyvenimo kelią. Džiaugsmo ašarų negalėjo sulaikyti nei vaikai, nei moterys, nei užgrūdinti vyrai.

(Nukelta į 7 psl.)

MES MOKAME JUMS 8% arba 10%

palūkanų į metus, apskaičiuojamų mėnesiais — už mūsų GARANTUOTUS INVESTACIJŲ PAŽYMĖJIMUS. Prašykite laišku arba telefonu nemokamos brošiūros be jokių įsipareigojimų.

ROBSON-STEWART LTD.

Suite 918, 2 Carlton St., Toronto 2, Ont., EM. 3-8271

Taisau televizijas, namų ir auto radio.

Raštu garantuojamas darbas ir dalys. A. GRYBAS.

Tel. LE. 2-7284

Gražiame Simcoe ežero krante
MERCURY LODGE

109 ORCHARD BEACH, KESWICK, ONT.,
40 mylių nuo Toronto, 1 mylia į šiaurę nuo Keswick.

Išnuomojamos naujai atremontuotos kabinos — vasarnamiai — kambariai su maistu. Galima maistą gaminti kabinose. Taip pat išnuomojami laiveliai ir parduodamos žuvelės.

Telefonas Keswick GR 6-4073. Savininkai L. P. Krilavičiai.

PASIRINKITE PATYS, KAS GERIAUSIAI PATINKA!

STANKŪNO IR MASIULIO LIETUVIŲ PREKYBOS BENDROVĖ yra pasiryžusi geriausiai pasitarnauti visiems tautiečiams, kurie tik nori pasiųsti savo artimiesiems Lietuvoje siuntinių.

Štai šįkart **STANKŪNO IR MASIULIO LIETUVIŲ PREKYBOS BENDROVĖ** siūlo jums ilgai nelaukiant pasirinkti ir užsakyti saviesiems vieną ar kelis iš šių siuntinių:

SIUNTINYS 3VK:
trys atkarpos labai **vertingos ir geros, gražios ir tvirtos angliškos vilnonės medžiagos** vyriškiems ar moteriškiems kostiumams, kiekviena po 3½ jardų, Boston serge, worsted arba barathea, pilkos, juodos, rudos ar mėlynos spalvos su įaustais įrašais arba su antspaudais "All Wool Made in England".
Siuntinio kaina su visais pasiuntimo mokesčiais $76.

SIUNTINYS 3VKP:
trys atkarpos po 3 jardus **grynos angliškos vilnos Ulster medžiagos** paltams, rudos, mėlynos ar žalsvos, arba viena atkarpa kostiumui, kaip siuntinyje 3VK, ir dvi Ulster paltinės atkarpos, arba dvi atkarpos kostiumams ir viena paltui pasirinktinai.
Siuntinio kaina su visais pasiuntimo mokesčiais $76.

SIUNTINYS 3K:
trys atkarpos kostiumams, kiekviena po 3½ jardų, **tvirtos ir gražios,** lygios ar dryžuotos, vyriškos ar moteriškos pusvilnonės medžiagos (vilna su medvilnės priemaiša), su antspaudais "Made in England".
Siuntinio kaina su visais pasiuntimo mokesčiais $40.

SIUNTINYS 4K: 4 atkarpos kostiumams po 3½ jardų tokios pat kaip siuntinyje 3K medžiagos, — $50.

SIUNTINYS 5K: 5 atkarpos tokios pat medžiagos — $60.

SIUNTINYS 10K: 10 tokių pat atkarpų — $115.

Prie šių siuntinių galima už papildomą mokestį pridėti dar pamušalų, moteriškoms suknelėms ir kitokių medžiagų ar kitų daiktų.
Garantuotas pristatymas per 3-5 savaites.

Ypač **skubiai vykdomi vaistų ir visi kiti užsakymai.**

Pavyzdžių ir katalogų bei informacijų galima pasiprašyti, o taip pat siuntinius užsisakyti **tiesiog Stankūno ir Masiulio Lietuvių Prekybos Bendrovėje, Londone, arba per šiuos jos atstovus,** kurie turi pilnus medžiagų pavyzdžių komplektus, pagal kuriuos vietoje galima pasirinkti, kas pageidaujama:

V. Bačanskas, 897 W. Lombard St., Baltimore 1, Md., USA.
A. Dabšys, 3803 Evans St., Los Angeles 27, Calif., USA.
J. Dagys Agency, 114 N. Rockton Ave., Rockford, Ill., USA.
J. Daugirdas, 337 Union Ave., Brooklyn 11, N.Y., USA.
K. Dulkys, 407 Burden St., Prince George, B.C., Canada.
D. Jurjonas & Co., Inc., 3251 So. Halsted St., Chicago 8, Ill., USA.
K. Kudukis, 1702 Whitehall Dr., London, Ont., Canada.
A. Kusinskis, 61 Front St., Apt. 3, Sudbury, Ont., Canada.
A. Mylė, 991 St. Elizabeth St., Montreal 18, P.Q., Canada.
J. Petrulionis, Gaiva-Refreschments & Gifts, 3570 W. Vernor, Detroit 16, Mich., USA.
L. Radzevičius, 180 N. Cumberland St., Port Arthur, Ont., Canada.
A. Steikūnas, 3824 Hemlock St., East Chicago, Ind., USA.
J. Vaičaitis, 359 W. Broadway, So. Boston 27, Mass., USA.
J. Valaitis, Hamburg-Altona, Daimlerstr. 44, Germany.
G. Zobarskis, 130 Bradford St., San Francisco 10, Calif., USA.
E. Žukauskas, Marquette Gift Parcel Service, 2439 West 69 St., Chicago 29, Ill., arba: 4839 W. 14 St., Cicero 50, Ill., USA.
K. Stankūnas, 5 Markwell St., Bowen Hills, Brisbane, Australia.

Stankūnas & Masiulis
LITHUANIAN TRADING COMPANY
108A, Whitechapel Rd.
London, E. 1, Great Britain

TAI YRA TEISYBĖ

kad tik WIENER KUECHE
PARK RESTAURANT

1002 DUNDAS ST. W.

Geriausiai ir pigiausiai galima pavalgyti. Didžiausias patiekalų pasirinkimas kiekvieno skoniui.

TEL. LE. 1-9138

Pavergtoje tėvynėje

Kukurūzai Lietuvoje sunkiai prigyja. Praėjusiais metais Kėdainių rajone buvo geresnis derlius, nei kurioj kitoj Lietuvos dalyje, tačiau eilėje kolūkių derlius buvo žemas, savikaina labai didelė. Kėdainių rajono žemės ūkio inspekcijos vyresnioji agronomė Šakienė sako, kad kolchozuose, kuriuose kukurūzų derlius buvo blogas, buvo padarytos rajono specialistų išvykos. Šių išvykų tikslas buvęs ne tiek kolchozininkus pamokyti, kiek nemaloniai nuteikti (t.y. įbauginti). E.

Lietuvos geologų grupė paruošė stambų veikalą apie Lietuvos žemėje aptinkamas žaliavas, paremtą eilės metų iškasenomis. Veikalo titulas: "Lietuvos mineralinių žaliavų apžvalga". Iš numatytų dviejų tomų pirmasis jau išėjo, o antrasis atiduotas spaudai. Pirmajame tome smulkiai aprašomi molio telkiniai visuose respublikos rajonuose. Aprašoma kiekvieno telkinio molio cheminė sudėtis, pažymimos klodo ribos, gylis ir storis. Taip pat duodamos pastabos apie žaliavų naudojimo galimumus. Antrajame tome pateikiami duomenys apie visus kitus mineralinių žaliavų išteklius Lietuvoje. E.

Profesoriaus vardas ir Lietuvoje dabar suteikiamas Maskvoje augštojo ir specialiojo mokslo ministerijos atestacinės komisijos. Taip ji tokį vardą suteikusi Vilniaus universiteto rektoriui, fizikos-matematikos mokslų daktarui Jonui Kubiliui ir med. fak. chirurginės katedros vedėjui Pranui Norkūnui.

Tarybinė "šeimos globa". "Tiesos" Nr. 85 korespondentas M. Ladyga aprašęs vargus tūlo Vytauto Kireilio, kuris vargstąs karšindamas jį išauginusią senelę ir tetą ir niekas jam nepadedąs gauti arti namų darbo, nors turįs traktorininko specialybę ir esąs komjaunuolis, toliau apie kitą šeimą: "Naudžiūnų šeima didelė — dešimt vaikų, — o gyvena sename, griūvančiame name. Jau keleri metai, kaip jie rūpinasi, prašo padėti kaip nors sutvarkyti šį reikalą, bet niekas dėl to nė piršto nepajudino. Nemalonu pasakyti, bet taip yra: Naradavos tarybiniame ūkyje nebranginamas žmogus, nesirūpinama juo".

Tas tarybinis ūkis yra Pasvalio rajone, Užusienio skyriuje.

Iš Kauno HES elektros laidai nutiesti iki Klaipėdos. Neseniai iš Kauno HES srovę gavo Alytus. Tiesiamos augštos įtampos linijos į Ukmergę. Vėliau prie Antalieptės HES bus prijungta Utena. Elektros perdavimo linijos bus nutiestos iš Kėdainių į Ariogalą, iš Tytuvėnų į Kelmę. Šiais metais bus pradėti augštos įtampos elektros linijos Šiauliai - Ryga statybos darbai. E.

Marijampolės rajono zootechnikas P. Pridotka skundžiasi, kad nuo seno garsus gyvulininkystės rajonas pernai visai neištesėjęs duoto žodžio ir sužlugdęs planus pieno ir mėsos srityje. Daugelyje žemės ūkio artelių buvę per mažas pašarinių kultūrų derlius. Daugumoje kolūkių pasitaikęs perdidelis karvių bergždumas. Jis ragina mokytis iš praeities klaidų. E.

Raseinių vid. mokyklos salėje balandžio 28 d. susirinko kolūkių, tarybinių ūkių, įmonių ir prekybos organizacijų atstovai į pirmąjį sąskrydį visų tų, kurie nutarė gyventi ir dirbti komunistiškai.

Pasirodo, rajone 9 brigados kovoja už teisę vadintis komunistiškomis, tačiau iki šiol nė viena jų nėra išsikovojusi šios teisės.

Kaip įprasta, jie išskaičiavo visus savo komunistinius laimėjimus bei nuopelnus ir rado, kad tik dirbtuvės sekretorius turi labai garbingą ir labai laimingą teisę vadintis komunistiniu brigadininku, ir tik viena melžėja Aleksytė apdovanota Lenino ordenu. Sąskrydis baigtas raginimu raginti vieniems kitus gyventi ir dirbti komunistiškai.

7 lietuviai gegužės 9 d. išvyko turistinėn kelionėn po Japoniją. Japonijoj jie viešės trylika dienų. Šios tolimos kelionės metu lietuviai turistai devynias dienas pabuvos komunistinėje Kinijoje. Turistų tarpe yra rašytojas Judaitis - Guzevičius, dailininkė Treiokienė, muzikos mokytoja Krasauskaitė ir kiti.

Juozas Kvėsulaitis, Ukmergės I-mos vid. mokyklos mokytojas, visą savo liuoslaikį skiria meniškiems medžio drožiniams ir paveikslams medyje. Jo žanrinius paveikslus medyje įsigijo Tretjakovo galerija. Visasąjunginėje darbo rezervų dailės parodoje, už meniškus baldus jam buvo pripažinta antroji vieta.

Žuvų krovinys iš Prancūzijos. Iš Paryžiaus į Maskvą lėktuvu atgabenta daug žuvų. Dalis šio žuvų krovinio teko Nemenčinės rajonui. 120.000 žuvų suleista į Arvydų žuvininkystės ežerus ir tvenkinius.

Nuomojami "Moskvičiai". Vilniaus ATK Nr. 7 vyr. inž. A. Majauskas sako: Pradedame gyventojams nuomoti lengvąsias mašinas. Kol. kas turime 10 "Moskvičių". Iki šių metų pabaigos numatome turėti 60 automobilių — "Moskvičių" ir "Volgų". Mašinos išnuomojamos tik tiems, kurie turi profsąjungos/ir administracijos rekomendacijas. Nuomos kaina — 29 rubliai už parą; mėnesiui — 440 rb. Pristatęs mašiną, klijentas moka 29 kapeikas už pravažiuotą kilometrą. Pirmieji nuomotojai: Vilniaus likerių ir degtinės gamyklos darbuotojas Uchačiovas, inž. A. Sirgedas, gyd. V. Jagminas ir kiti.

Auksas bonkoje. Ukmergės rajono Vadėlių pradžios mokyklos mokinys, po pamokų su kitais auklėtiniais besolindamas medelyną atsimušė kastuvu į bonką. Bonkai sudužus, pasiplyė cariniai aukso įvairaus dydžio rubliai. Radinys gerai atlygintas. Už gautus pinigus mokykla įsigys pavaizdumo priemones ir papildys mokyklos biblioteką.

Užkastas lobis. Šiaulių rajono Čibirių apylinkėje, Laukaičių kaime buvo kalbama, kad kaimo gale esąs užkastas lobis. Pinigus esą užkasęs kaimo gyventojo Jurgio Kazakausko, šiuo metu 80 metų senelio tėvas. Pinigus jis užkasęs kad išsipirktų iš baudžiavos. Daug kas bandė surasti lobį, bet vis veltui. Ir tik šį pavasarį du kolūkio traktorininkai ardami lauką iškasė molinį puodą su monetomis.

Rasta virš 400 Lietuvos, Lenkijos ir kitų kraštų monetų, daugumoje 17 a. antros pusės. Monetos perduotos Šiaulių "Aušros" istorijos ir etnografijos muzėjui. E.

Specialus gintaro semtuvas. Prahos "Svet Techniki" š.m. Nr. 4 rašo, kad Lietuvos pajūryje pradėjo dirbti naujai pagamintas specialus gintaro semtuvas, kuris iš jūros gelmių iškelia gintarą.

Naujieji kultūros ir technikos rūmai Klaipėdoje, kuriuos numatoma užbaigti 1962 m., bus 9 augštų ir turės 30 metrų bokštą. Naujuose rūmuose bus įrengtos kino, koncertų, sporto ir studijų salės, kuriose vienu metu galės sutilpti virš 5.000 žmonių. Tai bus augščiausias pastatas Lietuvoje. Kitas dar augštesnis numatomas pastatyti Kaune, kur stovėjo Vailokaičio rūmai. Tai projektavimo institutas.

Latvijoje iš kažkur buvo atsiradęs leopardas. Medžiotojai jį nušovė. Ar jis pabėgęs iš kurio zoologijos sodo ar iš kokio privataus augintojo, neišaiškinta.

?

ONTARIO LIGONINIŲ DRAUDIMAS

Rengiatės vesti ar ištekėti?

— nepraraskite draudimo!

Sukūrus šeimą, privalote mokėti ŠEIMOS Ligoninių draudimo mokestį. Užsitikrinkite, kad abudu būtumėte apdrausti. Tuoj praneškite savo darbdaviui ar kolektoriui. Jei mokate tiesiai ... praneškite Komisijai.

PERSKAITYKITE ONTARIO LIGONINIŲ DRAUDIMO VADOVĄ

— jei jo dar neturite, paprašykite iš savo darbdavio arba parašykite:

ONTARIO HOSPITAL SERVICES COMMISSION
TORONTO 7, ONTARIO

Birželio 18 d., šeštad., visi keliai veda į Wellande ruošiamas

JONINES

Programoje "SEKMINIŲ VAINIKAS"

— išpildo Hamiltono Lietuvių Teatras "AUKURAS", rež. E. Dauguvietytės-Kudabienės. Vaidinime dalyvauja Hamiltono Lietuvių Tautinių šokių grupė, vad. G. Breichmanienės. Gros Hamiltono Lietuvių orkestras "AIDAS".

JONINIŲ VIETA: St. Stephen's salė,
East Main St. - Port Robinson Rd. kampe.

Bufetas veiks nuo 2 val. p.p. Turtinga loterija — "Laimės Stalas" ir kt. Rengėjai.

HAMILTON, Ont.

HAMILTONO SKAUTŲ-ČIŲ STOVYKLA įvyks liepos 2-17 d.d. pp. Augustinavičių ūkyje prie La Sallette. Kartu stovyklaus Toronto ir Niagaros pusiasalio skautai-ės. Kaina $20 vienam, $30 dviem, $40 trim stovyklautojams iš vienos šeimos. Užsiregistruoti pas savo vienetų vadovus nevėliau birželio 25 d. Arba pas Širvintos skaučių tunto tuntininkę R. Bagdonienę, tel. FU. 9-3398 ir A. Pilypaitį, tel. LI. 9-9786. Į stovyklą priimami ir neskautai nuo 8 metų amžiaus.

Tuntininkai.

NAUJI LN NARIAI šį kartą visi iš kitų ir tolimų vietovių. Tai Gudaičiai iš Niagara Falls, Ont., pakviesti įstoti HLN nariais v-bos pirmininko Medžiotojų kartūno baliuje Wellande, tuojau paskyrė $500 ir čekio pasiimti paprašė atvykti į jų namus betkuriuo metu. Iš Čikagos Juozas Vaineikis pats, niekeno neprašytas, prisiuntė $100 čekį su gražiais linkėjimais. Jis rašo:

Gerb. p. Bakšys!

Nors nesu kanadietis, bet per "Tėviškės Žiburius", kuriuos skaitau nuo pat jų įsikūrimo, seku Kanados lietuvių kultūrinį gyvenimą, ir iš to sekimo esu susidaręs įspūdį, kad Kanados lietuviai yra veiklesni už Amerikos lietuvius ir todėl nereikia stebėtis, kad jie per paskutinį dešimtmetį padarė tikrai daug dėka pasišventusių idealistų, kurie nori, kad kuo ilgiau šviestų lietuviškas žiburys svetimoje padangėje. Man atrodo, kad nesuklysiu pasakęs, kad vienas iš didžiausių tų idealistų Kanados lietuvių tarpe ar tik nebūsite Tamsta, ypač Hamiltono lietuvių namų organizavimo darbe. Man iš tolo atrodo, kad pats didysis akmuo to namo pamate esate Jūs, p. Bakšy, su šalia savęs daugybe lietuviškų akmenėlių — namo akcininkų. Nors nei Jūsų nei vieno žmogaus iš Hamiltono nepažįstu, tačiau būdamas pats lietuvis, Jūsų nudirbtu darbu džiaugiuosi ir šia proga linkiu niekada nepavargti, dirbant lietuviškąjį darbą! Šalia savo linkėjimų pridedu šimtinę vienam namo akmenėliui apmokėti.

Su nuoširdžiausiais linkėjimais Jums ir visiems Jūsų bendradarbiams!

Juozas Vaineikis, 3208 W. 65 Pl., Chicago 29, Ill.

Už tokius gražius linkėjimus ir realią pagalbą, priimkite p. J. Vaineiki, visų LN narių ir v-bos vardu nuoširdų lietuvišką ačiū!

LIET. NAMŲ IDĖJA PLEČIASI. Birželio pradžioje gautas iš Omaha, Nebr., JAV, laiškas, kuriame pranešama, kad šios vietovės lietuviai nutarė statyti Liet. Namus ir prašo iš mūsų tuo reikalu informacijų ir sugestijų. Laišką pasirašė Liet. Namams statyti k-to pirm. J. Povilaitis ir sekr. B. Sulskis.

Atsakant į jų prašymą, buvo pasiųsti visi HLN leidinėliai bei apyskaitos ir suteikta žinių apie pačius mūsų namus, jo pobūdį ir koks mūsų darbo galutinis tikslas.

ALF. PILIPAVIČIUS, LN sekretorius, savo namus 13 Elm St. pardavė ir persikėlė gyventi pas Butkus, 52 Fairholt Rd. S., tel. LI.4-0846.

VACYS DOMEIKA, užsidarius tekstilės fabrikui, jau metai negauna darbo. Prašo pranešti tautiečiams, kad jis už prieinamą kainą atlieka įvairius gyv. namų remontus. V. Domeika gyvena 80 Locke St. N. Sk. St.

MARIJOS DIENA HAMILTONE. Gegužės 29 d. čia įvyko metinė Dievo Motinos Marijos garbei rengta šventė. Jau dvyliktą kartą iš eilės į tą patį sporto stadioną susirenka tūkstantinės įvairaus amžiaus žmonių minios. Ir šį kartą čia jų susirinko per 20 tūkstančių. Nors sekmadienio popietė ir buvo nuolatinėj lietaus grėsmėj, tačiau tikintieji to nepabūgo: jie atėjo parodyti savo meilę ir pareikšti pagarbą visų motinų Motinai ir Užtarėjai.

Šventė prasidėjo moksleivių ir kitų organizacijų margaspalviu paradu. Garbės palydovams atlydėjus bažnytinę vyriausybę į jiems paruoštą tribūną, kurioje buvo įrengtas ir altorius šv. Mišioms, jos oficialioji dalis pradėta giesme O, Canada.

Iš svečių tarpo pirmasis trumpai sveikino vietos burmistras D. Jackson, sekantis — hamiltonietis J.E. vysk. Rayn ir pagrindinę trumpą kalbą pasakė svečias iš Sault Ste. Marie J.E. vysk. J. Carter, kuris tarp kitko priminė ir Paryžiaus konferenciją, sakydamas: "Paryžiaus viršūnių konferencija, į kurią tik naivus galėjo tikėti, buvo sugriauta tarptautinio komunizmo reprezentanto. Jis atėjęs į šį susirinkimą parodė tikrąjį veidą visam pasauliui. Tai nebuvo valstybės vyras, bet tik partijos atstovas, kuri yra pasišventusi sugriauti tikėjimą, klasių neapykantai ir ateizmui. Kiekvienas šios šventės dalyvis turi suprasti, kad tik Kalvarijos Viršūnė gali išgelbėti pasaulį", — baigė svečias.

Po šios kalbos katedral. mergaičių gimnazijos mokinės sudarė gyvąjį rožančių, grojant jų pačių orkestrui. Kiekviena jo dalis simbolizavo atskirą pasaulio šalį ir turėjo atskiras spalvas — pirmoji dalis žalia — Afrikai, antroji raudona — Amerikai, ir toliau mėlyna — Australijai, balta Europai ir geltona — Azijai. Toks įvairiaspalvis rožančius žaliame fone ir jo retežėlių tviskėjimas sudarė nepaprastai gražų vaizdą. Gyv. rožančių kalbėjo garsiai su visa minia, prie mikrofono vadovaujant gimnazijos auklėtinei. Tai buvo bendra malda į Dievo Motiną Mariją, prašant Jos užtarimo ir taikos pas Augščiausiąjį visai žmonijai.

Po rožančiaus maldų, toje pačioje vietoje išsirikiavo 7 platformėlės su gyv. paveikslais, kurie vaizdavo kai kuriuos momentus iš Kristaus gyvenimo laikų, kaip pvz. Kalvarijos kelią, Paskutinę vakarienę ir kit. Gailausiai privažiavo ir dar viena — aštuntoji lyjima keliolikos mergaičių, ant kurios matėsi Motinos Marijos statula, Jos karūnacijai. Tai buvo vienas iš gražiausių momentų, kada viena iš mergaičių dėjo karūną ant Marijos galvos, antroji gi dėjo gražių lelijų puokštę prie Jos kojų. Taip buvo pareikšta pagarba ir meilė Dievo Motinai, kuri tiek daug skausmo ir kančių turėjo išgyventi būdama šioj žemėj ir kurios vienatinis sūnus buvo prikaltas prie kryžiaus ir kabojo tarp latrų, kaip baisus nusikaltėlis.

Šventės pabaigai buvo atlaikytos šv. Mišios, per kurias giedojo mergaičių choras. Galiausiai šventė buvo baigta katedral. mergaičių gimnazijos orkestro maršų muzika, judesy jam pačiam atliekant kelis rikiuotės numerius. Sugrojus Karalienės himną visi skirstėsi namo. Z. Pulianauskas.

TAUTOS FONDO ATSTOVYBĖS Hamiltono skyr. valdyba vygdo aukų rinkimo vajų. Valdybos nariai ir talkininkai lanko namus, prašydami aukos TF reikalams. Vajus vygdomas birželio mėnesį ir tautiečiai prašomi neatsisakyti pagal išgales paaukoti šiam tikslui.

METRAŠTIS, išleistas VI Kanados Lietuvių Dienos proga buvo aprašytas "Canadiana" 1960 m. vasario mėn. numeryje. Brošiūra "Soviet-German Pact of 1939 and Lithuania", parašyta dr. D. Krivicko, atžymėta "Canadiana" 1960 m. balandžio mėn. numery. "Canadiana" yra mėnesinis leidinys leidžiamas National Library Ottawa bibliografijos reikalams. Šis atžymėjimas yra naudingas lietuviškųjų reikalų propagavimui, nes po to buvo gautas iš Britų Kolumbijos universiteto bibliotekos Vancouver, Toronto universiteto bibliotekos prašymas prisiųsti metraštį jų reikalams. O brošiūrą paprašė prisiųsti The Pan Canadian Anti-Communist League, Labrieville-South, Que. Minėtoms institucijoms tuojau buvo išsiųsta prašomas metraštis ir brošiūros.

TAUTOS FONDO SKYRIUS RENGIA birželio 30 d., ketvirtadienį, išvakarėse Dominion Day šokių vakarą Brant Inn patalpose, Burlingtone. Gražiam orui esant šokiai bus atvirame ore ant ežero kranto, ką visi labai mėgsta ir stengiasi nors kartą į metus ten atsilankyti. Jeigu oro sąlygos būtų nepalankios, šokiai dėl to nenukentėtų, nes yra užangažuota salė. TF šokiai yra populiarūs ir publikos mielai lankomi, tad ir šį kartą ypač prieš Dominion Day, kai ant rytojaus daugumas nedirba, bus gera proga pasižmonėti gražioje aplinkoje. Šokiams gros padidintas Benni Ferri orkestras. Veiks graži loterija vadovaujama nepailstančio specialisto Kazio Mikšio. Taip pat bus paruošti turtingi stalai loterijai, prie kurių laimingieji galės pasivaišinti. Tautos Fondo valdyba kviečia atsilankyti ir paremti skyriaus valdybos veiklą lėšų telkime. Pernai tuose pačiuose šokiuose atsilankė virš 300 svečių, tikimasi ir šiemet gausaus atsilankymo.

BANKELIO "TALKA" VALDYBOS POSĖDIS birželio 7 d. priėmė eilę svarbių nutarimų, kurie padės geriau narius aptarnauti. Po 5 metų darbo, kuris buvo atliekamas laisvalaikiais, nuo birželio 1 d. yra pasamdytas pilną laiką dirbąs bankelio vedėjas-manager E. Lengnikas, nuo pat bankelio įsisteigimo dienos dirbęs iždininko pareigose, aukodamas kooperatiniam darbui savo laisvalaikį. Kadangi bankinį darbą per ilgus metus yra dirbęs Lietuvoje, tai sėkmingai ir kruopščiai vystė bankelio veiklą. Reikia tikėtis, kad dabar dirbant pilną laiką vien tik bankelio reikalams tas darbas bus dar sėkmingesnis ir našesnis.

Kadangi dabar yra nuolatinis pastovus tarnautojas, tai bankelio valdyba nustatė naujas darbo valandas, keleriopai daugiau negu kad pirma, kad galima būtų greičiau ir patogiau savo narius aptarnauti. Dabar bus dirbama visas 5 dienas savaitėje: visomis darbo dienomis nuo 9 val. ryto iki 12 val. vidurdienio, antradieniais ir penktadieniais, be to, dar ir vakarais nuo 5 iki 8 val. vak. Darbas bus atliekamas toje pačioje vietoje kur iki šiol buvo atliekamas: Minden Building, 20 King St. E., Room 13, notaro A. Liudžiaus įstaigos patalpose. Sekmadieniais po pamaldų parapijos salėje tebus tik pinigų kolektavimas ir teikiama informacija, bet nebebus atliekama pilnos operacijos, nes pilnai užteks visiems darbams atlikti penkių dienų dienomis arba vakarais kam patogiau. Tačiau ir sekmadieniais pinigai bus priimami, paliekant nario knygutę, kuri padarius reikiamus įrašus bus grąžinama vėliau. Apie darbo naują laiką sekite skelbimus "Tėviškės Žiburiuose" ir "Nepriklausoma Lietuvoje", kurie talpinami kiekvieną savaitę Hamiltono kronikoje.

Diskutuotas čekių įvedimo klausimas, kuris dabar yra pilnoje pasiruošimo stadijoje ir tikėkime, dar šiais metais ir šį patogumą turėsime. Dabar yra tvarkomi reikalingi formalumai ir atliekami kiti pasiruošimo darbai.

Patvirtintas gegužės mėn. balansas: šėrų saskaita $235.256,87, depozitai $4.330,75, deponuota OCU Leag. Toronte $7.297,12, skola Leagai $8.000 (gegužės mėn. grąžinta $12.000), išduota nariams paskolų asmeninių $172.529,16 ir nekilnojamo turto paskolų $55.778,87, iš viso $228.308,03. Kasoje-banke grynais pinigais $21.355,02. Balansas suvestas $257.473,45. Gegužės mėn. įstojo 8 nauji nariai, tad dabar turima 436 narius, iš kurių yra 161 skolininkas. Kredito komitetas apsvarstė paduotus 9 prašymus ir leido išduoti naujų paskolų $6.050. Rev. kom. atliko mėnesinį patikrinimą rasdama viską tvarkoje.

Apie gražų koperatnio bankelio augimą tilpo ilgesnis straipsnelis "Ontario Credit Union News" birželio numeryje. Straipsnis pavadintas "Talka means doing things together". Šis straipsnelis pristato angliškai visuomenei lietuvių stiprų kooperatinį susipratimą ir jo išdavą bankelio "Talka" augimą.

Mokslo metų užbaigos proga valdyba paskyrė $25 auką šeštadieninei mokyklai Hamiltone paremti.

Visiems nariams, turintiems nepilną šėrą išsiuntinėti laiškai, prašant papildyti savo įnašus ir aktyviau prisidėti prie bankelio augimo, nes tik visų narių sutelktinėmis pastangomis įmanomas augimas ir plėtimasis. Laukiama ir daugiau vaikų prirašant į narių eiles, kurių iki šiol vis dar nedaug bankelyje yra. Primintina taip pat, kad ir suaugusieji įsirašymo į narius neatidėtų paskutinei datai. Nesenas pavyzdys, kad vienas narių įstojo jau sunkiai sirgdamas ir nepajėgdamas darbo dirbti, po trumpo laiko jam mirus draudimas negalioja, nes įstojo narių ir pinigus įnešė, kai jau nebepajėgė dirbti. O jeigu įstojimas nebūtų buvęs atidėliotas ir narių prisirašyta nors keliom savaitėms anksčiau, mirusiojo šeima būtų gavusi draudimo papildomą tūkstantinę. Hodėl patartina finansinių reikalų tvarkymo neatilioti rytdienai, susitvarkyti dar šiandien, kad šeimos reikalai nenukentėtų.

J. D.

Taupyk ir skolinkis Bankelyje "Talka"

Išduodamos paskolos iki $3.000, morgičių paskolos iš 7% iki 50% turto vertės. Indėliai, paskolos ir nario gyvybė apdrausta.

DARBO DIENOS: pirmadieniais, trečiadieniais, ketvirtadieniais 9 - 12 val. ryto; antradieniais ir penktadieniais 9 - 12 val. ryto ir 5 - 8 val. vakare, MINDEN BUILDING, 20 KING ST. E., ROOM 13, notaro A. Liudžiaus įstaigoje II augšte. TEL. JA. 7-5575.

Niagaros pusiasalio parengimų komisijos pranešimas

Ilgą laiką Niagaros pusiasalio lietuvių tarpe kilo ginčai dėl kelių parengimų susidūrimo tą pačią datą. Kad išvengus tokių ginčų St. Catharines ir Wellando apylinkių valdybų iniciatyva 1960 m. sausio 10 d. sušauktame visų Niagaros pusiasalio organizacijų atstovų susirinkime buvo išrinkta komisija parengimams registruoti, o organizacijos įsipareigojo savus parengimus registruoti komisijoj ir nedaryti parengimų vienas nuo kito arčiau kaip dvi savaitės, kad viena kitai nepakenktų. Į komisiją išrinkti St. Šetkus, K. Stankevičius ir J. Dilys. Apie tai buvo skelbta "TŽ" ir "NL", bet aiškumo dėlei dar pakartojame.

Geros valios organizacijos iki šiol yra užregistravusios 11 parengimų.

VKLS-gos St. Catharines skyrius jau šešti metai ruošia Jonines su geromis programomis, kurios yra labai išpopuliarėję ir sutraukia daug lietuvių. Šiais metais jos komisijai užregistruotos birželio 25 d.

Tačiau pasirodė spaudoje "Žibuoklės" korespondencijos ir specialiai atspausdinti lapeliai su parašu "Rengėjai" skelbią birželio 18 d., t.y. tik savaite anksčiau, kitas Jonines.

Pagal mūsų parengimų kalendorių, birželio 18 d. nėra niekas užsiregistravęs ir niekas nėra dėl tos datos teiravęsis.

Todėl parengimų registracijos komisija skelbia, kad šie anonimai visiškai nesiskaito su visų organizacijų nutarimais ir sąmoningai kenkia lietuviškam darbui ir sugyvenimui. Lietuviškąją visuomenę kviečiame į tai atkreipti dėmesį. Kitokių priemonių ardomam bendruomenės bei lietuviškam darbui užkirsti kelio nėra.

Parengimų registracijos komisija.

ST. CATHARINES, Ont.

APYLINKĖS VISUOMENĖS ŽINIAI. Iš spaudos žinoma, kad 20 metų okupacijos ir 19 metų išvežimų sukakčiai išryškinti Pabaltiečių Federacija Kanadoje organizuoja Kanados sostinėje Otavoje demonstracijas birželio 18 d., šeštadienį. Kiek teko sužinoti, į jas vyksta skaitlingai iš visos Kanados pabaltiečiai.

St. Catharines apylinkės v-ba, įvertindama šio reikalo svarbumą ir solidarizuodama estų ir latvių bendruomenėms, organizuoja tą dieną į Otavą mašinų išvyką.

Kviečiami visi mašinų savininkai gali tą dieną su mašinomis vykti ir visi neturintieji mašinų, o norį važiuoti, **registruotis pas v-bos narį J. Girevičių — 112 Pleasant Ave., St. Catharines, Ont., telef. MU. 4-2025 — vėliausiai iki birželio 16 d.**

Latvių ir estų vyksta gana daug. neatsilikim ir mes lietuviai, dalyvaukime kuo skaitlingiau. Be to, bus gera proga pamatyti gražiąją Kanados sostinę. Apylinkės valdyba.

APYLINKĖS VALDYBOS ATSIŠAUKIMAS

Lietuvių Bendruomenės didžiausias rūpestis lietuvybės išlaikymas. Kad jaunoji karta nenutautėtų, suvažiavimuose nuolat svarstomi ir siūlomi įvairūs projektai. Iš jų vienas yra sudaryti sąlygas įvairių kraštų lietuviškojo jaunimo susipažinimui ir bendradarbiavimui. Šiam tikslui reikalinga išnaudoti visas galimybes ir pasitaikiusias progas.

Tokia graži proga bus birželio 25 d. Niagaros pusiasalyje per tradicines Jonines. Iš Clevelando atvyksta 40-50 berniukų ir mergaičių ansamblis "Grandinėlė". Pasiskaičius apie "Grandinėlę" periodikoje ir rengėjų išleistame programos leidinėlyje, pavadinti šį vienetą tautinių šokių grupe būtų per maža. Jiems tinkamiausias pavadinimas būtų lietuvių tautinis ansamblis.

Šį ansamblį sudaro 16-20 metų jaunuoliai-lės. Tai tikra lietuviškosios išeivijos pažiba. Rūpinantiems jaunosios kartos lietuviška ateitimi pravartu ją pamatyti, suaugusiems pasigrožėti lietuviškuoju menu, jaunimui paimti iš jų pavyzdį ir užmegzti artimesnius ryšius tolimesniam bendradarbiavimui.

St. Catharines ir jos apylinkių lietuvius prašome prisidėti prie šių jaunuolių nuoširdaus priėmimo, kad jų atvykimas nebūtų paskutinį kartą.

"Grandinėlė" labai daug davusi koncertų Amerikoje, į Kanadą atvyksta pirmą kartą. Tai garbė Niagaros pusiasalio lietuviams už iniciatyvą ir neatsilikimą prieš didesniąsias kolonijas. Tiesioginiams "Grandinėlės" kvietėjams — VKLS-gos St. Catharines skyriui reiškiame padėką, o atvykstančiam birželio 25 d. į Kanadą "Grandinėlės" ansambliui mūsų nuoširdžiausi sveikinimai. Valdyba.

Lake Simcoe
kuro alyvos ir burnerių aptarnavimas
Toronte lietuviškai kalbantieji klauskite
Betty Vaitiekunas WA 2-6181

A. LIŪDŽIUS, B.L.
VIEŠASIS NOTARAS
(Notary Public)
Advokatas iš Lietuvos.

Visi notariniai reikalai ir teisiniai patarnavimai, morgičiai.

20 KING ST. E., HAMILTON
Telefonai:
Įstaigos JA. 7-5575
Namų FU. 3-8928

OTTAWA, Ont.

LIETUVIŠKOS PAMALDOS paminėjimui Lietuvos okupacijos 20 metų įvyks birželio 19 d., 10.30 val. St. Brigid's bažnyčios salėje, kuri randasi St. Patrick's ir Cumberland gatvių kampas. Visi lietuviai prašomi skaitlingai jose dalyvauti.

PIRMĄJĄ KOMUNIJĄ PRIĖMĖ šie lietuviukai: Arūnas Plečkaitis, Raimundas Zabulionis, Aleksandras Makarevičius, Žibutė Tchorznickytė ir Irena Šimanskytė.

PROF. DOMAS GRUODIS su žmona, atvykę iš Argentinos, apsigyveno Otavoje pas savo sūnų Vytautą, kuris čia atstovauja vieną belgų firmą.

ONA E. HARTNETT-Rimkutė, lietuvaitė iš Čikagos, baigė medicinos fakultetą Otavos universitete su geriausiais pažymiais ir už tai gavo aukso medalį. Jos vyras irgi yra medicinos daktaras. Neseniai susilaukė pirmgimės dukrelės, kurią pakrikštijo kun. dr. V. Skilandžiūnas.

PASKUTINIU METU MIRĖ šie lietuviai Otavos apylinkėje: Cecilija Mataitienė, 83 m., Ona Jogaudienė, 73 m., Justinas Viskauskas, 72 m.

Kor.

Lietuviai pasaulyje

JA Valstybės

PAVERGIMO DVIDEŠIMTMETĮ MININT Pabaltijo valstybių laisvės taryba išleido dideliu tiražu atsišaukimą Lietuvos, Latvijos ir Estijos laisvės reikalu, kuris bus skleidžiamas gausiuose Pabaltijo pavergimo minėjimuose. Atsišaukimas išspausdintas lietuvių, latvių, estų, vokiečių, anglų, prancūzų ir ispanų kalbomis.

RICHARD NIXON KANDIDATŪRAI į prezidentus paremti lietuviai organizuoja komitetą. Tuo rūpinasi Vyt. Abraitis Niujorke, Eugenijus Bartkus Čikagoje ir Leonardas Valiukas Los Angeles.

SLA DEIMANTINIS SEIMAS vyks Pittsburghe, Pa., Roosevelt Hotel. Jis prasidės liepos 11 d.

VYTAUTAS ŽUKAS-ŽUKAUSKAS, buvęs Kauno pirmosios apygardos teismo tardytojas, kilimo alytietis, gimęs 1905 m., mirė Brooklyne gegužės 29 d. Liko žmona Aleksandra, duktė Rita ir sūnus Rimvydas. Duktė yra baigusi Amhurst kolegiją Putnam, Conn., ir Fordham universitetą. Sūnus yra baigęs Architektūros studijas ir dabar tarnauja kariuomenėje.

JUOZAS LIŪDŽIUS, teisininkas, buvęs tardytojas, prokuroras, teisėjas, net apygardos teismo pirmininkas, o paskiau advokatas, buvęs taip pat Marijampolės realinės gimnazijos mokytojas, 1943 m. Vilniaus universitete dėstęs civilinę teisę, čia reiškęsis kaip "Naujienų", "Keleivio" ir "Darbo" bendradarbis, mirė Clevelande gegužės 31 d. Buvo gimęs 1891 m. kovo 10 d. Šakių apskr. Sintautų valsč. Vilkeliškių kaime.

RIMVYDAS UTENIS, 1957 m. baigęs Los Angeles lėktuvų technologijos institutą, gaudamas ir privatinio piloto laipsnį, š.m. gegužės 9 d. baigė East Coast Aviation Flight School ir gavo komercinio piloto diplomą.

B. PAPROCKIENĖ, dr. V. Paprocko žmona, aplankiusi dukrą Europoje ir tėvus Vilniuje, grįžo į Niujorką jau prieš trejetą savaičių.

Vokietija

LUEBECKO apylinkės visuotinis, metinis susirinkimas įvyko balandžio 9 d. Dalyvavo 45 nariai, pirmininkavo stud. V. Bartusevičius, sekret. H. Ensinas. Apylinkės v-bos pirm. P. Kotkis padarė metinės veiklos pranešimą. Jis apgailestavo, kad tėvai nerodė susidomėjimo vargo mokykla ir nesiuntė į ją vaikų. Vargo mokyklą bus stengiamasi ateityje atgaivinti.

Iš Kanados ir Australijos apylinkė gavo 300 DM pašalpų. Šie pinigai buvo išdalinti ligonims ir seneliams. Dvi mažos drabužių siuntos buvo gautos iš Švedijos per LRK ir viena stambesnė iš JAV per NCWC.

Valdyba turėjo per metus 656,16 DM pajamų ir 644,21 DM išlaidų.

Susirinkimo naujai išrinktoji valdyba šiaip pasiskirstė pareigomis: Pr. Kotkis — pirm., Vl. Klevečka — sekr., H. Ensinas — ižd., B. Medelinskas ir St. Stungurienė — nariai. Rev. kom. išrinkti: pirm. D. Statkus, M. Masiulionis ir Pr. Liegus.

Pirm. Pr. Kotkiui ilgesniam laikui iš Luebecko išvykstant, šias pareigas perima Vladas Klevečka.

Rochester, N.Y.

Eisim laukan pasdairyti, žalio šienelio vartyti ...

Malonus-ni idėjos broli, sese,

Praplėskime savo pažintis. Išeikime toliau už savo lietuvių kolonijos ribų. Arčiau pažinkime savo idėjos brolius, artimus kaimynus. Duokime progos lietuviškam - ateitininkiškam jaunimui susipažinti. Tai mūsų šūkiai ruošiant bendrą Toronto, Hamiltono ir Rochesterio ateitininkų gegužinę.

Gegužinė įvyks birželio 26 d., sekmadienį, Rochesterio lietuvių šv. Jurgio parapijos salėje ir sode 555 Hudson Ave.

Programa numatyta sekanti: 11 val. šv. Jurgio liet. bažnyčioje pamaldos, 1 val. p.p. parapijos viršutinėje salėje bendri pietūs ir oficialus pristatymas — supažindinimas atskirų vienetų valdybų. Meninę programą ten pat scenoje išpildys atskirų kuopų at-kai. Ypač pageidaujamas jaunimas. 3 val. p.p. visiems šokiai ir laisvas laikas sode. 6 val. vakare pavakariai (Hot dogs). 7 val. vak. trumpas sendraugių pasitarimas ir pramatymas tokios pat gegužinės vietos kitiems metams.

Visus kviečiame šioje bičiuliškoje gegužinėje dalyvauti. Malonūs Kanados at-kai, mūsų mieli kaimynai, arčiau pažinkite savo idėjos brolius kaimynus, pasižvalgykite po Rochesterio, alyvų ir rožių miestą. Rochesteriečiams bus įdomu pažinti jus. Jaunimui bus begalo įdomu.

Rochesterio at-kų valdyba.

WELLAND, Ont.

Birželio mėnuo — Niagaros pusiasalio lietuvių mėnuo! Šiuo laiku čia vyksta gražiausi ir skaitlingiausi lietuviški sąskrydžiai. Rašančiajam teko birž. 4 dieną būti Medžiotojų kartūno baliuje Wellande. Dalyvių susirinko per 300. Trumpą ir gražią programą atliko muz. St. Gailevičiaus vyrų kvartetas. Vakaras praėjo gražioje ir pakilioje nuotaikoje ir man, pirmą kartą buvusiam Wellande, paliko puikų prisiminimą. Čia teko susipažinti su p. Alonderienės iš St. Catharines sesute, atvykusia atostogų iš Haiti respublikos. P. Sofija Lukošiūtė-Sommer yra vienintelė lietuvaitė visoje toje respublikoje. Jie yra savininkai reprezentacinio viešbučio Port-Au-Prince pavadinto Rox Bar. Ji 13 metų nebuvo susitikusi lietuvių ir kviečia visus tautiečius, atostogaujančius Haiti, ją aplankyti. Sk. St.

SEVEN-UP

KIEKVIENAI PROGAI

Niekas nepakeičia 7-up. Idealus gėrimas kiekviename susibūrime. Prie valgio, skanius patiekalus padaro dar skanesniais. Paslaptis?! Seven-up gaivus, citrinų-lime skonis.

Jūs mėgstate jį — jis mėgsta jus!

1583-B

TĖVAS

(IŠ MANO TĖVELIO, ANTANO GENIO, PASAKOJIMŲ)

Seniai, seniai, žmonių nebeatmenamais laikais, mūsų kraštą ištiko didelė nelaimė. Visa vasara buvo karšta, kaip retai ir — nei lašo lietaus. Išdžiūvo balos, nuseko upeliai. Tik pačiuose giliausiuose šuliniuose tebebuvo truputis drumzlino vandens ir tik pačiose didžiosiose upėse tebemirgėjo susiaurėjusios sidabrinės juostos. Ežerai taip pat susitraukė, o mažieji visai išdžiūvo.

Dirvos buvo pilkos ir nykios. Pievos, kaip nušiurę šepečiai, išretėjusios, nurudavusios.

Ir žmonių dainos nutilo ir vaikelių krykštavimo nebesigirdėjo. Visam krašte buvo tokia siurpi tyla, kaip prieš artėjančią audrą. O ta audra tikrai artėjo, tik artėjo tyliai, pamažu, diena po dienos, valanda po valandos. Kartu su žiema artėjo badas ...

— Šią žiemą, — kalbėjo vyrai, — gal dar šiaip taip ir išsilaikysim, bet kas bus toliau? Juk neturėsim nei vieno grūdo žemėn pasėti, tai nors ir geriausia vasara būtų — iš nieko niekas ir neišaugs ...

Susirūpino ir valdžia. O ji buvo ne sava, bet užgrobikų — ruskių. Laužė savo galvas barzdoti valdžios vyrai, bet, kaip tas pats, taip tas pats. Juo daugiau prakalbėtų dienų, juo mažiau duonos. Žmonės gi tuo tarpu ėmė retinti savo šiaudinius stogus, trinti šiaudus ir maišyti juos su paskutiniais likučiais miltų ir kepti duoną. Argi tai buvo duona? Vaikai, valgydami ją, verkė, o ir motinos šluostėsi ašaras ... Tėvai gi vaikščiojo rūstūs ir nebeišmanė, kas daryti. Tikrai atrodė, kad ir nebebuvo ką daryti.

Vieną dieną, po ilgo posėdžio, ilgų svarstymų ir barnių, valdžia išleido žiaurų, visą kraštą sukrėtusį, įsakymą. Tas įsakymas buvo toks, kad visi seneliai ir senelės, taip pat sunkesnieji ligoniai būtų išvežti į miškus ir palikti tenai, kad nebesugrįžtų. Tuo būdu daugau ir ilgesniam laikui liktų duonos jauniesiems ir sveikiems. Šeima gi, kuri to įsakymo nesilaikys — bus sunaikinta.

Visas kraštas pasruvo ašarose. Tai vienur, tai kitur matėsi vežimai, iš lėto traukią miško link.

Juozas Aukštuolis gi, nuo tos dienos, kai ši įsakymą išgirdo, vaikščiojo tylus, lyg būtų netekęs žado, ir ne tik maisto, bet ir vandens nė lašo nebeėmė į burną. Jis išeidavo į laukus ir būdavo ten valandų valandomis. Ką jis ten darė, ką galvojo — nežinojo niekas.

Vieną dieną jis ypatingaia ilgai išbuvo laukuose. Parėjo namo tik saulei leidžiantis.

— Žinai, motin, aš truputį alkanas, — tarė jis žmonai ir — nusišypsojo.

Žmona sustingo ir nemirksėdama žiūrėjo į vyro veidą. Neaišku jai buvo dėl ko jis dabar nusišypsojo. Juozas suprato, priėjo prie jos, apsikabino ir tarė:

— Nebijok, dabar jau viskas bus gerai.

Kai vaikai sumigo ir jų sulysę veideliai laimingai per sapną šypsojosi, vyras atsisėdo greta žmonos ir tarė:

— Mes savo tėvo nevešim! Jei mirsim badu, tai visi kartu. Jis, motin, tą žemę arė. Jis mus ant jos užaugino ir jis ant jos gyvens, kol Augščiausias Pats jį pasišauks.

— Bet kas, jei valdžia sužinos? Juk vaikai ... kas bus su jais?

— Dievo reikia bijoti, o ne valdžios, kuri nori mus tėvažudžiais padaryti! Aš ne be reikalo tas kelias dienas vaikščiojau po laukus, motin. Ne be reikalo. Aš galvojau, galvojau ir meldžiausi. Dabar miegok, o ryt pradėsim didelį darbą.

Sekantį rytą Juozas atsikėlė anksti ir tikrai ėmėsi darbo. Jis atitvėrė kamaros galą, palikdamas pakankamai vietos lovai ir kėdei. Iš kamaros pusės, ant naujos sienos, prikalė senas lentynas ir abu su žmona nudėjo ją visokiais reikalingais ir nereikalingais daiktais. Ant durų, vedančių į atitvertą kambarėlį, prikalė vinių ir sukabino ten senus rūbus, kailinius ir dar, ką tik galima buvo kabinti. Kai viskas buvo baigta, Juozo žmona paklojo lovą šilčiausiais, minkščiausiais patalais ir abu su vyru nuėjo senelio atsivesti.

Senelis, išklausęs vaikų pasakojimo apie žiaurų valdžios įsakymą ir apie jų pačių sprendimą valdžiai nepaklusti, valandėlę susimąstės tylėjo, o paskui ir sako:

— Nežinau, vaikai, gerai ar blogai darote ... Viena tik žinau, kad Dievas už tai tikrai jūsų nepaleis ir šimteriopai už tą gerą širdį atlygins ...

Ir persikraustė senelis į naujai jam paruoštą kambarėlį ir atsiklaupęs prie lovos ilgai ilgai ašarodamas meldėsi už savo gerus vaikus.

Tuo tarpu Juozas su žmona iš pagalvių ir rūbų padarė didelę, į žmogų panašią, lėlę. Įsodino ją į vežimą ir pats Juozas išvežė ją į mišką. Jis važiavo lėtai, nuleidęs galvą ir vis pro tokias vietas, kur daugiausiai žmonių galėtų jį važiuojantį matyti.

Giliai miške sustojo, skubiai lėlę išardė, suklojo visus daiktus atgal į vežimą ir tuo pačiu keliu parvažiavo namo.

* * *

Praėjo kiek laiko ir naujas rūpestis užgulė Aukštuolio širdį. Kur gauti grūdų laukams apsėti? Taip vieną dieną jis ir nuėjo pas savo seną tėvą, pasitarti.

Tylėjo, tylėjo senelis, sūnaus išklausęs, o paskui ir klausia:

— Kada mes savo stogą naujais šiaudais dengėme?

— Prieš porą metų, — atsakė nustebęs sūnus, nesuprasdamas, ką čia stogas turi bendra su sėja.

— Nuplėšk jį atsargiai, sūnau. Nuplėšk ir rūpestingiausiai išskulk. Jame bus dar nemažai grūdų. Juos ir pasėk. Tik ne pėsčias eidamas sėk, bet raitas jodamas. Ir jok greitai, kiek tik arklys išgali.

Ne kokia paguoda buvo Juozui pasėti tik tiek grūdų, kiek jų ras stogo šiauduose. Tačiau jis padarė lygiai taip, kaip buvo tėvo sakyta.

* * *

— Ne kas iš tokios sėjos bus, tėveliuk, — skundėsi po kurio laiko Juozas seneliui tėvui.

— Dievas tau padės, sūnau, bus! Išeik ryt anksti į lauką, pridėk ausį prie žemės ir atydžiai klausykis, o ką girdėsi, atėjęs man papasakosi.

Taip Juozas ir padarė. Išėjo į lauką, atsiklaupė, pridėjo ausį prie žemės ir klausosi.

Ū-ū! — girdi. Po valandėlės iš kitos pusės: — Ū-ū! Ir girdi vėl. Ir dar iš kelių vietų tokių ūkčiojimų girdėjo ir — viskas.

Nusiskubino jis ko ne tėkinas pas tėvą ir papasakojo, ką girdėjęs.

— Geras ženklas, sūnau. Geras ženklas, — tarė jam tėvas. — Matysi, kad bus gerai.

Po kurio laiko ir vėl senelis liepia Juozui eiti į laukus ir klausyis. Šį kartą jau ūkčiojimai buvo daug gausesni.

— Labai gerai, labai gerai, sūnau! — tarė nudžiugęs senelis ir net maloniai susijaudinęs patrynė rankas.

Taip dar keletą kartų ėjo Juozas į laukus ir klausėsi. Tie, jo girdimi "Ū-ū" jau girdėjosi beveik iš kiekvienos žemės pėdos.

— Sakyk, tėveliuk, — kartą jis ir klausia. — Kas gi ten žemėje ūkšioja?

— Duonytė, sūnau, duonytė! Grūdai viens kitą šaukia! Aš sakiau, kad tau Dievas padės! Pamatysi!

Dar po kelių dienų, kai sūnus išėjo į lauką ir ėmė klausytis, jau ūkavimų nebegirdėjo. Žemėje, tačiau, buvo toks subruzdimas, toks čežėjimas, kad Juozas iš karto nesuprato, kas čia darosi. Pagaliau jis įsiklausė ir visai aiškiai suprato, kad grūdai tartum barasi ir šaukia:

— Pasitrauk! Pasitrauk! Pasitrauk!

Išsigandęs jis tėkinas parbėgo namo ir tiesiai pas tėvą.

— Grūdai šaukia: "Pasitrauk!

— Tikrai? — nudžiugo senelis.

— Dievo malonė! Dievo malonė! — šaukė senelis ir, iš džiaugsmo sūnų apsikabinęs, pravirko kaip vaikas.

Paskui, kiek aprimęs, jis ėmė kalbėti:

— Grūdai sunkiai betelpa tavo dirvose. Jiems darosi per anksta. Tu turėsi javų, kaip dar niekad neturėjai! Tu turėsi duonelės ne metams, bet keliems!

Kaip tėvelis sakė, taip ir buvo. Javai sužaliavo, kaip mūras. Varpos užaugo nematytai ilgos pilnos. Jos nusviro iki žemės.

Rudenį Aukštuolis prisikūlė puikiausių javų tiek, kad ne tik jam pačiam užteko, bet dar sušelpė duona ir kaikuriuos savo kaimynus. Ir kai Juozas už tą didžią, stebuklingą dovną dėkojo senajam tėvui, šis tik laimingas šypsojosi ir kalbėjo:

— Na, na, sūnau, tik jau nedėkoki man! Tai tik Dievas atlygino tai širdžiai, kuri daugiau už save pačią mylėjo susenusį ir suvargusį tėvą ... **V. Šmaižienė.**

Redakcijai prisiųsta

Romualdas Kisielius, Pirmoji sėja. Viršelis ir iliustracijos dail. Jinos Totilaitės. Išleido leidykla Pašvaistė, New York, 1960, 52 psl. Kaina $1.50.

Leidinys gaunamas pas autorių: Mr. R. Kisielius, 1722 Grave St., Brooklyn 37, N.Y.

Eglutė, 1960 m. gegužis, Nr. 5, 54 p.

Ateitis, 1960 m. gegužis, Nr. 5, 105-128 psl.

Turinys: Vc. Kleiza — Sudarome vieną šeimą; S. Sužiedėlis — Papėdė milžiniškai statulai — antrasis at-kų kongresas Kaune; D. Sadūnaitė, V. Karečkaitė — eilėr.; T. J. Kidykas, SJ, — perdaug religijos; R. L. Spingytė — Motinos diena; A. Sušinskas — Dvikojai parazitai; J. G. — Clevelando ateitininkų šventė; J. Ž-čius — Ateities žurnalo koncertas; Vytenis — Per prizmę — ateitininkiško gyvenimo aktualijos; Sportas, Atskleista knyga; Vardai ir įvykiai; Stud. At-kų Sąjungoje; Kreivos šypsenos; Šachmatai.

Sadutė. Išpildo Clevelando "Grandinėlė", kuri pasirodys Merritton Community Centre Hall vilniečių rengiamose Joninėse š.m. birželio 25 d., kitą šeštadienį. Nuotrauka V. Plioďzinsko.

NAUJOS KNYGOS

Vytautas Alantas, TARP DVIEJŲ GYVENIMŲ. Lietuviškosios Knygos Klubo leidinys. Spausdino "Draugo" spaustuvė 1960 m., Chicago, 464 psl., kaina $4.50.

Iš pastarojo karo meto, ypač iš bėgimo ir gyvenimo tremtyje turime jau keletą dailiosios literatūros kūrinių. V. Alantas pirmasis atsigręžė į Lietuvos laisvės kovotojų - partizanų epopeją pirmosiomis antrosios bolševikų okupacijos dienomis.

"Tarp dviejų gyvenimų" — didžiulis romanas buvo jau spausdintas "Draugo" atkarpose, o dabar pasirodė gražiai išleista knyga su dail. Ados Korsakaitės aplanku. Jame pavaizduojamas gyvenimas ir kovos Lietuvos miško brolių - partizanų palyginus trumpame antrosios bolševikų okupacijos laikotarpy. Čia vaizduojami partizanai nėra iš anksto organizuota pajėga ar kokia karinio dalinio užsilikusi atplaiša, bet buvę ramūs gyventojai, nublokšti į miškus okupanto bei jam tarnauti stojusių visuomenės atmatų žiaurumų. Pagrindinis romano herojus advokatas Domas Radvila, įsigyvenusio ūkininko sūnus, taip pat jo sesuo gimnazijos mokytoja Rūta ir jų tėvų ūkvedis Mikas Genys pasidarė partizanais po baisios tragedijos Radvilų ūky. Tėvai nužudyti, sesuo išniekinta, ūkis sudegintas. Ir kas gi liko Domui daugiau bedaryti, Miko ir draugų partizanų išgelbėtam iš Paberžių daboklės?!

Domas, atsidūręs miške tarpe partizanų, buvo išrinktas jų vadu. Jų būrys augo papildomas naujų nuskriaustųjų, kuriems viešasis gyvenimas jau buvo nebeįmanomas. Tai žmonės, kurie ryžosi su ginklu rankoje kovoti dėl savo krašto laisvės, ginti skriaudžiamuosius, gelbėti patekusius į enkavedistų rankas ir keršyti budeliams. Visa tai sudaro pynę nuotykių, ypač, kai Radvilai tenka su didele rizika ryžtis išvaduoti enkavedistų suimtą savo žmoną, gyvenusią toli Augustavo miškuose pas savo tėvą. Nuotykingai pavaizduojamos pastangos sutrukdyti jos suėmimą ir pagaliau išvadavimas kartu su daugybe kitų kalinių užėmus kalėjimą. Romanas baigiamas partizanų pralaimėtu mūšiu, kuriame betgi žuva ir Romo persekiotojas enkavedistų vadas. Paskutinės kautynės buvo labai nuostolingos, tačiau partizanų būrys pajėgė išlikti ir liko kovas testi. Tik Radvila nuo vadovavimo atsisakė, nauju vadu buvo išrinktas buvęs jo padėjėjas kapt. Nausėda. Radvila su žmona nusprendė traukti į Augustavo girias, kur buvo jos tėvas ir sūnus, o su jais išvyko ir narsusis Mikas, jau partizanaudamas vedęs savo sužadėtinę, vos spėtą išgelbėti iš rusų karių rankų.

Romanas parašytas gyva taisyklinga kalba, pilnas intriguojančių nuotykių, vis atidengiančių pavergtųjų pergyvenimus, didelio ryžto ir idealizmo pilną kovą dėl krašto laisvės bei savo brolių teisės gyventi. Jis labai teiktinas pasiskaityti ypač jaunimui, kuriems visi tie įvykiai gal sunkiau perprantami. Autorius, atrodo, ir bus siekęs ne vien literatūrinio tikslo, bet taip pat ir auklėjamojo, nors jam visko toli gražu nepaaukojo. Jo vaizduojamoji socialinė aplinka yra natūrali, žmonės gyvenimiški, jų poelgiai psichologiškai pagrįsti. **A.**

H. Didžiulytė - Mošinskienė, BALTOSIOS LELIJOS RITERIS. Penki sceniniai paveikslai iš šv. Kazimiero gyvenimo. Saleziečių leidinys R.N. 11, Castelnuovo Don Bosco, Italia, 1959 m., 32 psl. Kaina 50c.

Tai dar viena knygutė iššaukta šv. Kazimiero jubiliejinių metų. Autorė čia stengiasi scenos veiksmu pavaizduoti keletą būdingesnių momentų iš šv. Kazimiero gyvenimo. Bandymas atrodo visiškai vykęs ir techniškai tai nesunkiai galima įvykdyti, kur yra gera scena su atitinkamais įrengimais šviesų efektams išgauti. Atskirus paveikslus suriša vienuolis kronikininkas, skaitąs ištraukas iš savo kronikos apie šv. Kazimiero gyvenimą. Taip prieš 1 paveikslą aptariama šv. Kazimiero kilmė bei šeima, o veiksmu parodomas gyvenimas vaikystėje su broliu Vladislovu ir sesutėmis. II pav. parodomas pasikėsinimas į šv. Kazimiero gyvybę Vilniuje, jo gailestingumas ir pamaldumas; III pav. — šv. Kazimiero mirtis; IV — jo stebuklas prie Polocko ir V — dabartinės pavergtos Lietuvos mergina ir jaunuolis, iešką šv. Kazimiero pagalbos dabarties varguose.

Brazilijos Sao Paulo gyvenanti, autorė, berods, tą veikalėlį yra ir pastačiusi scenoje. Reikia manyti, kad jis galėjo išeiti įspūdingas ir vaikams gana tinkamas. Tik II paveikslą, atrodo, tektų pakeisti. Jis jau perdaug kontrastiškas I paveikslo gražiai nuotaikai. Tokis sugretinimas ideiškai vargu ar pateisinamas — Krokuvoj grįžis ir laimė, o vos atvykus į Vilnių žudikas su peiliu ant šventojo šoka. Vaikam susidarys negera nuomonė apie Vilnių ir Lietuvą, nes jie juk bus šv. Kazimiero pusėje. Vietoje to gal geriau duoti pvz. sceną iš šv. Kazimiero darbo valstybės kanceliarijoje, o pasikėsinimą gali tik kalboje priminti kuris iš veikėjų.

Iš smulkmenų taisytina Kazimiero tėvo vadinimas Lietuvos karaliu, taip pat kunigaikščio ir net paties karaliaus titulavimas "šviesybe". Karališkos šeimos nariai yra "didenybės".

Statant veikaliuką, žinoma, kiekvienas režisorius galės padaryti pakeitimų ir nesunkiai pasieks idėjinio išlyginimo.

ANTANAS RAMŪNAS

EILĖRAŠTIS APIE MEILĘ, MOTERIS IR KŪRYBĄ

Snigo.
Žiedais alyvų prisnigo.
Ir lijo prilijo
Melsvom vosilkom.
Kaip žydinti vyšnia
Tą vakarą buvai
Mėlynu dangum ir saule
įsivilkus.

Riedėjo žvaigždės
Žemčiūgais per skliautą.
Gal žvaigždės.
O gal tai tavo
Ašaros gailios,
Nes: meilė vis nueina,
nusmilksta, nužydi —
Kaip tau iš vosilkų supintos
Šios mano eilės.

Tai ir lijo,
Melsvom vosilkom lijo.
Ir mėlynas dangus

Apsiliejo
Gailiom žvaigždėm lyg
Nes: mylėjau tave /ašarom,

Ne kaip žemės dukrą,
Bet:
Kaip tolių ir augščių poetas
Beribę, žydinčią vasarą ...

Piršlys ir merginos. Išpildo Clevelando "Grandinėlė", kuri pasirodys Merritton Community Centre Hall vilniečių rengiamose Joninėse š.m. birželio 25 d., kitą šeštadienį. Nuotrauka V. Pliodzinsko.

KULTŪROS IR KNYGŲ PASAULYJE

STUDIJŲ SAVAITĖ VOKIETIJOJE ir šiais metais ruošia Europos Lietuvių Fronto Bičiuliai ir ateitininkai sendraugiai drauge. Ji įvyks tuoj po Pasaulinio Eucharistinio kongreso — rugpiūčio 7-15 d.d., netoli Miuncheno Bernriede, prie puošnaus Starnbergo ežero. Kadangi jau Eucharistinis kongresas dalyvius gerokai išvargins, tai ši Studijų Savaitė bus skirta daugiau poilsiui. Nors paskaitos, paruoštos ir skaitomos mūsų žymiųjų kultūrininkų, vyks beveik kasdien, tačiau kita visa savaitės programa, be religinės dalies, bus daugiau pramoginė, tinkama poilsiui. Numatyta bent viena išvyka laivu aplink Starnbergo ežerą. Studijų Savaitės metu bus paminėta ir 20 metų Lietuvos pavergimo liūdna sukaktis.

KUN. DR. J. GUTAUSKO disertacijos "Dieu et la religion de l'enfant" ištrauką 28 psl. išleista atkiru atspaudu, kurį parūpino žurnalas "Lumen vitae", išeinąs Belgijoje. Ta pati ištrauka buvo atspausta minėtame žurnale vol.XV (1960) nr. 1. Autorius disertaciją yra parašęs ir apgynęs Lavalio universitete Quebece, Kanadoje. Žurnalo redakcija savo prieraše pristato autorių kaip teologijos ir pedagogikos daktarą, buv. Kauno un-to profesorių, vadovavusį Institutum Russicum, kuris rūpinęsis rusų pabėgėliais Lietuvoj II D. karo metu, o vėliau persikėlęs Kanadon ir įsijungęs sielovadon. Šiuo metu jis yra Delhi, Ont., lietuvių parapijos klebonas.

PROF. ANTANAS RAMŪNAS - PAPLAUSKAS, Otavos un-to lyginamosios pedagogikos instituto direktorius, išleisdino jau antrą laidą veikalo "L'Education physique dans l'Humanisme integral". Veikalas yra didelio formato 115 psl. ir yra daug kur vartojamas kaip vadovėlis. Jame autorius giliai ir plačiai išnagrinėja fizinio auklėjimo problemą krikščioniškojo humanizmo šviesoje. Buvęs Otavos un-to rektorius R. Normandin, o.m.i., įžangos žodžiu pristato autorių kaip didelį eruditą, kuris randa tiesią liniją įvairių idėjų painiavose. Jo veikalas išaugęs iš straipsnių, paskelbtų Otavos un-to žurnale ir sukėlęs gyvą susidomėjimą. Eilė specialistų jo veikalą yra labai palankiai įvertinę. Pvz. žymusis filosofas J. Maritain rašo: "Mano nuomone, tai galutinė klausimo išraiška". Dr. Mario - Goncalves Viana, Portugalijos fizinio auklėjimo instituto direktorius sako: "Štai fizinio auklėjimo veikalas, kuris savo apimtimi, moksline verte ir nuoširdumu pralenkia geriausius šios rūšies veikalus". Prof. A. Ramūnas nuosekliai laikosi tomistinės filosofijos principų ir fizinį auklėjimą įjungia į žmogaus bendrąjį auklėjimą, išvengdamas nukrypimų į vienašališkumus. Jis cituoja labai daug autorių, tiksliai nurodydamas šaltinius. Galima tik būtų pageidauti, kad sekančioj laidoj autorius sudarytų vardinę ir dalykinę rodyklę, kuri studijuojančiam bei skaitančiam palengvintų surasti reikalingus vardus bei nagrinėjamus klausimus be ilgesnio sklaidymo.

DR. HALINA MONTVILIENĖ, pernai gavusi matematikos mokslų daktarės laipsnį, dabar dirbanti RCA Institute kaip vyr. matematikė, priimta New York Academy of Sciences nare.

Ši akademija 57-iose valstybėse turi per 15.000 narių, kurie priimami bent vienam nariui rekomenduojant, nurodant kandidato mokslinius darbus.

ROMUALDAS KISIELIUS, jaunas poetas, šiomis idenomis išleido pirmąjį poezijos rinkinį, pavadintą — "Pirmoji sėja". Knyga yra gražiai išleista ir puikiai iliustruota dail. J. Totilaitės. Kaina $1.50. Leidinys gaunamas pas autorių, žemiau šiuo adresu: Mr. R. Kisielius, 1722 Grave St., Brooklyn 37, N.Y.

ŽALGIRIO MŪŠIO MINĖJIMO KOMITETAS CHICAGOJE išleidžia specialius vokus su Žalgirio mūšio, Vytauto Didžiojo, Birželio trėmimų, Pavergtųjų tautų savaitės ir kt. ženklais. Vokų projektai jau paruošti ir bus pradėti platinti per Žalgirio mūšio minėjimą liepos 17 d.

ŽALGIRIO MŪŠIO 550 metų sukakties proga Lenkijos paštas išleidžia tris pašto ženklus: 50 grošų su Jogailos atvaizdu, 90 grošų su dabar mūšio lauke pastatyto Žalgirio paminklo vaizdu ir 2.50 zlotų su Mateikos Žalgirio mūšio paveikslo fragmentu.

BENE SENIAUSIAS ŽMOGAUS SKELETAS, maždaug iš prieš 250.000 metų, atrastas Paletsinoje netoli Galilejos jūros. Jį išarė buldozeris. Antropologų ir geologų nuomone, jis yra iš Pleistoceno perijodo.

NAUJAME MODERNIŠKAI ĮRENGTAME
MOUNT ROYAL MOTORS
garaže jūs galite savo automobilio pataisymo reikalus išsiaiškinti lietuviškai. Daugiau kaip 20 m. patyrimo praktika mes garantuojame darbo sąžiningumą.
Darome visų rūšių automobilių ir sunkvežimių mechaniškus pataisymus, sulankstymų ištaisymus, dažymą, priekinių ratų sureguliavimą ir balansavimą su geriausiomis BEAR mašinomis, automatiškas ir standartines greičių dėžes, stabdžių juostų pakeitimus — nuo $18.00.
Taip pat turime padangų, baterijų ir kitų auto reikmenų.
Vilkiko patarnavimas veikia 24 valandas. Lietuviams duodama nuolaida.
3 Aukland Rd. — Tel. BE. 2-2131
Nakties metu tel. RO. 7-0086
(Aukland gatvė prasideda prie 5249 Dundas St. W., į vakarus nuo Six Point).

TAUPYK ir SKOLINKIS
Kredito Kooperatyve "PARAMA"
Paskola 1 asm. iki $3.000. Paskolos, indėliai ir gyvybė apdrausta.
DARBO VALANDOS:
Pirmadieniais ir Penktadieniais nuo 10-12 v. ryto ir 5.30-9 val. vak.
Antradieniais — nuo 10-12 val. ryto ir 7 - 9 val. vak.
Trečiadieniais ir Ketvirtadieniais nuo 10-12 val. ryto uždaryta.
Būstinė: Lietuvių Namai, 1129 Dundas St. W., Toronto, Ont.
Telefonas LE. 2-8723

ED. KONDRATAS
1113 Dundas St. W., Toronto. LE. 3-5454
MOTERIŠKŲ ir VYRIŠKŲ RŪBŲ
siuvėjas
Didelis pasirinkimas angliškų medžiagų kostiumams bei paltams.

ŠILDYMO KONTRAKTORIUS
VISŲ RŪŠIŲ ŠILDYMAS IR ĮVAIRIOS POMPOS.
507 Dovercourt Rd., Toronto. LE. 4-6123
ANT. JUOZAPAITIS

• 2 MODERNIOS HOLIWOOD SOFOS arba
• 2 PATOGIOS GULĖTI LOVOS
• 2 DVIEJŲ AUGŠTŲ STALIUKAI
• 1 KAVOS STALIUKAS

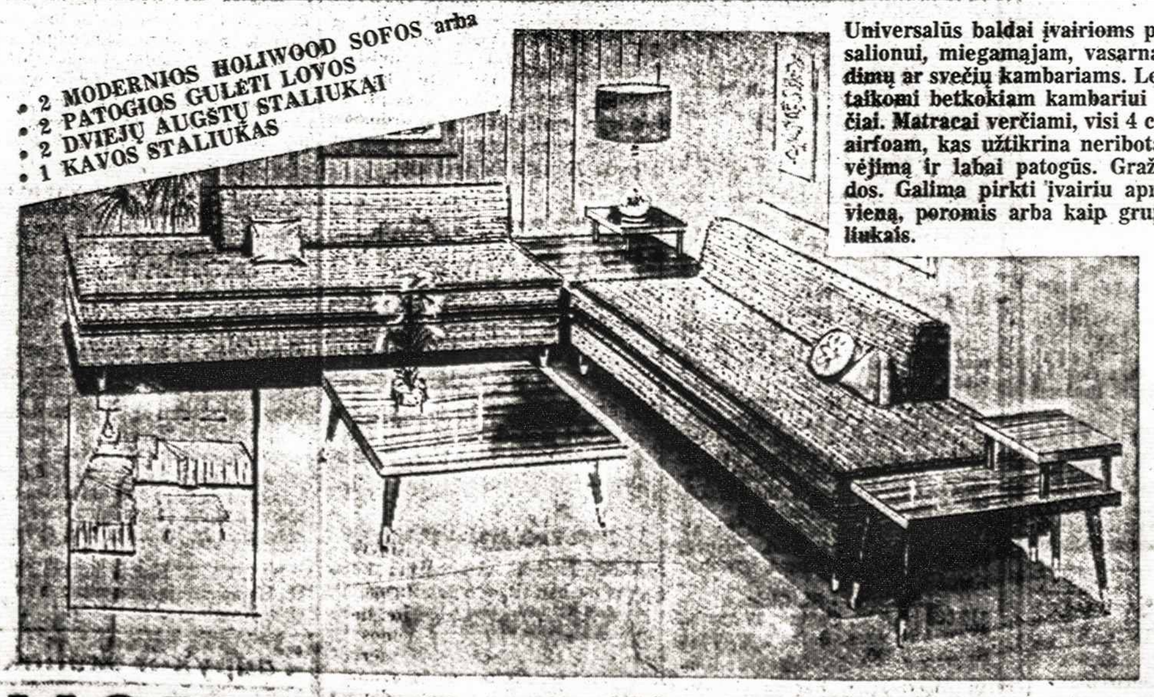

Universalūs baldai įvairioms paskirtims: salionui, miegamajam, vasarnamiui, žaidimų ar svečių kambariams. Lengvai pritaikomi betkokiam kambariui ar paskirčiai. Matracai verčiami, visi 4 colių storio airfoam, kas užtikrina neribotai ilgą dėvėjimą ir labai patogūs. Gražios išvaizdos. Galima pirkti įvairiu apmušalu po vieną, poromis arba kaip grupė su staliukais.

MOHAWK FURNITURE LTD.
2446-8 Danforth Avenue.
Keičiame senus matracus naujais. Remontuojame visų rūšių baldus.
Tel. OX. 9-4444, OX. 9-4224

MANN & MARTEL Ltd.

REALTORS

2336 BLOOR ST. WEST
Tel. RO. 2-8255

2336 BLOOR ST. WEST
Tel. RO. 2-8255

Perkant ar parduodant nekilnojamą turtą visada kreipkitės į šią didelę pardavimo įstaigą, kuri turi 10 atskirų biurų įvairiose miesto dalyse. Greitas ir sąžiningas patarnavimas. Didelis pasirinkimas. Paskolų sudarymas ir finansinė parama trūkstant įmokėjimo. Čia rasite viską kas Jus interesuoja nekilnojamo turto reikaluose.

13 kambarių
College - Dovercourt Rd.
$18.900 pilna kaina, mūrinis namas su dviem garažais ir privačiu įvažiavimu. Didelis sklypas, vandeniu alyva apšildomas, 2 virtuvės, 2 vonios. Geras nuomavimo rajonas, mažas įmokėjimas. Geras morgičius.

Bloor - Margueretta
$1.500 įmokėti, 6 kambarių namas, mūrinis frontas, švarūs kambariai, alyva apšildomas. Arti krautuvių ir susisiekimo. Pilna kaina $10.800.

Bloor - Lansdowne
$2.500 įmokėti, 6 kambarių mūrinis namas, naujas alyvos pečius, vieta garažui. Dideli ir gražūs nepereinami kambariai. Galimybė dar padaryti vieną kambarį pirmam augšte. Viena skola balansui. Tuojau galima užimti.

Roncesvalles - Wright
$3.500 įmokėti, 8 didelių kambarių, gero mūro atskiras namas su vieta garažui. Vandeniu alyva apšildomas, nepereinami kambariai. Arti susisiekimo ir krautuvių. 3 moderniškos virtuvės. Geras morgičius.

Krautuvė ir 5 kambariai
$3.500 įmokėti, graži krautuvė tinkanti betkokiai prekybai ir 5 kambariai, Dundas g-vėje netoli Brock Ave. Tuojau galima užimti. Geros pirkimo sąlygos.

Bloor - Jane
$3.500 įmokėti, 6 kambarių atskiras mūrinis namas su garažu, alyva apšildomas, moderniška virtuvė. Tuojau galima užimti.

Eglinton - Bathurst
$5.000 įmokėti, 6 kambarių atskiras mūro namas, vandeniu alyva apšildomas, garažas, 2 modernios virtuvės. Pilnai užbaigtas rūsys. Visai arti Eglinton g-vės. Tuojau galima užimti.

Oakwood - St. Clair
$5.000 įmokėti, 7 kambarių atskiras mūro namas su garažu, vandeniu alyva apšildomas, 2 modernios virtuvės. Viena skola balansui 10 metų, lengvi mokėjimai.

Bloor - Jane
$10.000 įmokėti, 8 didelių kambarių per 2 augštus, mūrinis namas su privačiu įvažiavimu ir šildomu garažu, 2 vonios, 2 virtuvės, vandeniu alyva šildomas, didelis sklypas, arti visko. Geros sąlygos.

Benzino stotis, 3 krautuvės ir restoranas. 30 mylių nuo Toronto
$15.000 įmokėti, 5 kambarių butas, didelės apyvartos biznis, prie 12 kelio. Viena skola balansui labai lengvomis sąlygomis. Visai arti miesto ir didelio judėjimo. 1 akras žemės.

Bungallow - Bloor - Durie
I atvira skola 10 metų
$3.000 įmokėti, mūrinis, atskiras, 6 kambariai, reikalingas remonto. Idealus šeimai. Kaina $14.900. Šoninis įvažiavimas, dvigubas garažas. Tuoj galima užimti. Geras pirkinys.

Swansea - Bloor - Runnymede
$2.900 įmokėti, mūrinis, atskiras, 6 kamb., mod. virtuvė, kvadratinis planas, garažas. Kaina tik $13.900.

Bungallow - Bloor - Six Points
$15.700 pilna kaina, 6 metų senumo, moderniškas 6 kamb., privatus įvažiavimas. Arti prie apsipirkimo, mokyklų. Savininkas išsikelia iš Toronto.

4 kambariai apačioje
Roncesvalles - Pearson
$3.900 įmokėti, mūrinis, 8 kamb., 2 mod. virtuvės, išilginis planas, garažas. Prašo $16.900.

Bloor - Windermere
$16.900 pilna kaina; mūrinis, atskiras, 7 kamb., platus įvažiavimas, dvigubas garažas. Geras ir pigus.

Bloor - St. Clarens
$2.500 įmokėti, mūrinis, 8 kamb., 2 mod. virtuvės, garažas. Kaina $16.900. Taip pat baldai už dyką.

Jane - Bloor
8 kamb. — 2 augštai
$4.000 įmokėti, šiurkščių plytų be jokių trūkumų, atskiras namas puikiausiame stovyje, tiek iš lauko, tiek viduje, 2 mod. virtuvės, privatus įvažiavimas, garažas. Kaina pigiau grybų tik $20.900.

Sunnyside - Garden
Pomirtinis pardavimas
$15.900 pilna kaina, mūrinis, atskiras, 8 kamb., kvadratinis planas, dvigubas garažas, naujas vandeniu alyva šildomas pečius. Turi būti skubiai parduotas.

Bloor - Pacific - High Park
6 kamb. — pirmame augšte priedo 3 kamb. butas II-me augšte
$21.900; mūrinis, atskiras, 2 vonios, 2 mod. virtuvės, 3 garažai, vandeniu alyva šildomas. Viena skola balansui.

Bloor - Clendenan - High Park
$19.900 pilna kaina, šiurkščių plytų, atskiras, puikiame stovyje, 7 kamb. per du augštus namas, platus įvažiavimas, ½ minutės iki Bloor. Namas be skolų.

College - Gladstone
$3.000 įmokėti, mūrinis, 6 kamb. per 2 augštus, privatus įvažiavimas, vand. alyva šildom. Kaina $16.500.

Automobilių taisymo dirbtuvė
Naujas moderniškas mūrinis vieno augšto pastatas, 84 pėdų ilgumo ir 34 pėdų pločio, netoli Bathurst ir King gatvių. Tinkamas visokiems automobilių remonto darbams arba kitokio pobūdžio dirbtuvėms. Labai vertinga vieta miesto centre netoli Bathurst gatvės. Galite nuomoti 10-čiai metų su teise pirkti vėliau. Pilna kaina tik $36.000. Suinteresuotieji prašau paskubėti.

Baby Point Rd.
Atskiras — 6 kambariai
$3.000 įmokėti, mūrinis labai gerame stovyje namas su dviem virtuvėm, alyva šildomas. Privatus įvažiavimas. Pilna kaina $16.500.

High Park Ave. - Bloor
7 kambariai — vienas morgičius
$3.000 įmokėti, mūrinis naujai išremontuotas namas, netoli Bloor gatvės. Labai didelė virtuvė, vandeniu alyva šildomas. Pilna kaina $16.500.

Quebec Ave.
7 kambariai — vienas morgičius
$4.000 įmokėti, atskiras, rupių plytų namas su 4 kambariais pirmame augšte. 2 virtuvės, naujas vandeniu alyva šildymas, labai platus įvažiavimas, 160 pėdų sklypas.

Jane - Bloor
$5.000 įmokėti, atskiras mūrinis, kvadartinio plano, 7 didelių kambarių namas. 2 moderniškos virtuvės, vandeniu šildomas. Neaugšta kaina, vienas atskiras morgičius 10 metų.

The Kingsway
$5.000 įmokėti, vienas morgičius 10 metų, atskiras mūrinis 6 kambarių namas, 10 metų senumo, su privačiu įvažiavimu ir mūriniu garažu. Puikus medeliais apsodintas kiemas, labai gražiame vakarų Toronto rajone.

High Park - Roncesvalles
9 kambariai — 3 virtuvės
$7.000 įmokėti, atskiras mūrinis, šviesių plytų namas, nepereinami kambariai, visur dažyta ir labai erdvus. Vandeniu šildomas su alyva, netoli parko, augštos pajamos.

Bungalow — Swansea rajone
$15.500 pilna kaina, 5 kambariai su pilnai įrengtu kambariu rūsyje. Mūrinis su privačiu įvažiavimu ir garažu. Netoli susisiekimo South Kingsway gatvėje.

B. SAKALAS
- SAKALAUSKAS
Darbo telef. RO. 2-8255
Namų telef. LE. 6-1410

T. STANULIS
Darbo tel. RO. 2-8255
RO. 6-0105 namų.
2336 BLOOR ST. W.

S. KĖKŠTAS
2336 BLOOR ST. W.
Įstaigos tel. RO. 2-8255
Namų tel. BE. 3-1372

P.S. Jeigu kartais nerastumėte šiame skelbime sau tinkamo namo ar biznio, tuojau skambinkite mums pasiteiraudami ką mes turime naujo, nes mes gauname kas dieną naujų nuosavybių.

SPORTAS

AUŠROS ŽINIOS

Windsore įvykusiose Ontario lengvosios atletikos pirmenybėse Algis Žaliauskas pasiekė naują Kanados rekordą šuolyje į tolį — 20'10" (jaunučių klasės). Senasis Kanados rekordas buvo 20'7½" pasiektas praėjusiais metais Roger Mercier iš Vancouverio. Taip pat A. Žaliauskas laimėjo I-sias vietas šokime į augštį, trišuolyje, 100 ir 20 jardų bėgime ir kaip atsiekęs geriausisu rezultatus bei išsikovojęs daugiausia I-jų vietų, laimėjo Ontario AAA pirmenybių individualinį čempijonatą. Sveikiname ir linkime ir toliau taip gražiai reprezentuoti lietuvius.

Lengv. atletikos treniruotės vyksta Rennie parke (Swansea) trečiadieniais nuo 6.30 iki 9 val. vak.

Lauko teniso treniruotės — High Parke atnradieniais, ketvirtadieniais, penktadieniais ir šeštadieniais.

T. P.

VYČIO ŽINIOS

Lengv. atletikos klubo pirmenybės praėjo be ypatingų staigmenų ir dar matėsi pavasariška forma. Štai kaikurios pasekmės:

Mergaitės A — 50 yd. bėgimas — 1. H. Lorencaitė 6,9 sek., 2. V. Žolpytė 7,2; mergaičių B — 1. T. Supronaitė 7,1; 2. Y. Renkauskaitė 7,8 ir 3. Z. Žolpytė 7,9; mergaitės C — 1. J. Jonynaitė 7,2; 2. B. Bilkštytė 7,6.

Šuolis į augštį: A — H. Lorencaitė, V. Žolpytė ir R.Renkauskaitė visos peršoko po 3-11; B — 1. T. Supronaitė 3-11; 2. I. Kilotaitytė 3-11; C — 1. J. Jonynaitė 4-0 ir 2. B. Bilkštytė 3-7.

Šuolis į tolį: A — 1. V. Žolpytė 12-5; B — 1. T. Supronaitė 12-9; C — J. Jonynaitė 12-4.

Rutulio stūmime mergaitėms A — R. Renkauskaitė pasiekė 24-3; disko metime moterims — N. Naujokaitė 76-11 ir mergaitėms A — R. Renkauskaitė 66-2. Ieties metime R. Renkauskaitė 63-5. Sviedinuko metimas mergaitėms B — 1. T. Supronaitė 119-6 ir 2. Z. Žolpytė 75-6; mergaitėms C — 1. J. Jonynaitė 112-6.

Dar varžybose be konkurencijos T. Supronaitė peršoko 4-1 ir R. Renkauskaitė numetė ietį 65-3.

Šiose pirmenybėse, dėl mokslo mokyklose, dar trūko kelių pajėgių lengvatlečių. Sekančios pirmenybės įvyks už dviejų savaičių.

A. S.

Nubaudė buvusį parlamento pirmininką

Paryžiuje buvo svarstyta didelė byla, kurion buvo įvelta visa eilė žinomų visuomenės veikėjų, jų tarpe buv. parlamento pirm. Le Troquer. Ta grupė 1958 m. organizavo nepadorius spektaklius, pridengtus prašmatniu vardu "ballet roses" — baleto rožės. Ji rinko mergaites 15-18 m. amžiaus tiems "spektakliams", už kurių slėpėsi ištvirkavimas. Teismas kaltinamuosius nubaudė gana sunkiom bausmėm, pvz. P. Sorlut, gavo 5 metus kalėjimo už pristatymą "artisčių", kiti 21 — mažesnes bausmes. Nusistebėjimą sukėlė nubaudimas 76 m. buv. parlamento pirm. Le Troques $600 ir vienais metais kalėjimo. Pastaroji bausmė buvo suspenduota dėl Le Troquer nuopelnų Prancūzijai. Nuo 1954 m. iki 1958 m. jis buvo parlamento pirmininku; I D. kare buvo sužeistas ir neteko vienos rankos; II D. kare pasižymėjo pogrindžio veikla. Užtat teismas ir pareiškė randąs jo nekaltumo protestą neįtikimą bei nepriimtiną, tačiau jo nuopelnai esą verti bausmės sušvelninimo. Teismas taipgi priteisė sumokėti nuskriaustų mergaičių tėvams po $2000.

18 MĖNESIŲ KALĖJIMO KUNIGUI

Lenkijos komunistų teismas nubaudė kunigą Maksimilijoną Waskiewicz 18 mėn. kalėjimo už "netikinčiųjų priespaudą bei vertimą vaikų tikybinei praktikai". Esą jis nusikaltęs konstitucijai, laiduojančiai sąžinės ir tikybos laisvę. O tas jo "nusikaltimas" buvo mokymas vaikų Kurdwanow pradžios mokykloje bei skatinimas lankyti sekmadienio pamaldas pagal K. Bažnyčios nuostatus. Tai dar vienas faktas, rodąs, kad komunisitniuose kraštuose sąžinės laisvė taikoma tik komunistams, o kiti gali būti persekiojami tos pačios tariamos 'laisvės' vardu.

Havana. — Trys naftos kompanijos — Shell, Standardt Oil ir Texaco — atsisakė vykdyti vyriausybės nutarimą kiekvienai jų duoti rafinuoti po 300.000 tonų sovietinės naftos žaliavų, kurios pagal sutartį bus keičiamos į Kubos cukrų.

Otava. — Kanados Darbo Kongresas pakvietė savo narius paremti Tremtinių Metų užsimojimus, o vyriausybę paragino įvykdyti savo įsipareigojimus tuo atžvilgiu. Kartu Kongresas pasisakė už pagyvinimą kultūrinių ryšių su kraštais, kur veikia laisvos darbo unijos. Įsakmiai iš to išskiriama Sovietų Sąjunga.

SUDBURY, Ont.

IŠVEŽTŲJŲ MINĖJIMAS bus iškilmingai paminėtas birželio 19 d., sekmadienį, visų trijų Pabaltijo tautų kartu. Iš ryto bus pamaldos bažnyčiose, o 3.30 val. p.p. visi susirenka į INCO darbininkų unijos salę, kur kalbės Sudburio universiteto profesorius A. Boudreau, žinomas prieškomunistinis veikėjas. Po tos bus organizuota eisena miesto gatvėmis. Pageidaujama, kad visi, kurie tik gali, dalyvautų tame minėjime tautiniais drabužiais, protesto ženklan prieš žiaurų komunistinį mūsų kraštų pavergimą ir įjungimą į velnišką režimą. Tatai bus ir įspėjimas laisvam krašte gyvenantiems žmonėms saugotis komunizmo kaip pikčiausio maro, kad ir jie nebūtų suvedžioti ir pavergti naujųjų laikų begėdiškos vergijos pakalikų.

BIRUTĖ GATAUTYTE, priėmusi Pirmąją Komuniją drauge su kitais lietuviukais, per neapsižiūrėjimą, buvo nepaminėta.

LIET. ŠEŠTADIENINĖJ MOKYKLOJ mokslo metų užbaigimas buvo paskutinį gegužės šeštadienį su šauniomis vaišėmis. **Sudburiškis.**

KAS DAR NEPAMĖGINOTE, PABANDYKITE!
Jau daugelis yra įsitikinę, kad per A. Kusinskį (Anglijos bendrovių atstovą), yra geriausias ir pigiausias būdas užsakyti dovanų siuntinius savo artimiesiems. Greitas ir garantuotas pristatymas. Kaip tik gauta naujų, 1960 m., nylono, vilnonių dirbtinių kailių ir kitų tekstilės gaminių pavyzdžių. Kainos nupigintos. Be tekstilės gaminių, galite užsakyti vaistus, odą, laikrodžius, akordeonus ir visa kita. Be to, vėl pradėjau priminėti ir pačių klijentų sudarytus siuntinius, kurie siunčiami per Angliją. Patarnauju visiems Sudburio apylinkėje ir už jos ribų. NAUJAS ADRESAS: 61 Front St., Apt. 3, Sudbury, Ont. Telefonas OS. 4-1605.

R. CHOLKAN REAL ESTATE LIMITED
REALTORS
527 Bloor St. W. Tel. LE. 2-4404

Jane - Annette
$1.500 įmokėti, 6 kamb. mūrinis namas, alyvos šildymas, garažas, didelis kiemas.

Quebec - Bloor
$1.500 įmokėti, 6 kamb. mūrinis namas, 2 mod. virtuvės, naujas šildymas, didelis kiemas, ilgos išsimokėjimo sąlygos.

Indian Rd. - Bloor
$3.500 įmokėti, 6 kamb. atskiras mūrinis namas, vand. alyvos šildymas, garažas, recreation kamb. rūsyje, arti Bloor, ilgos išsimokėjimo sąlygos.

Mountview Ave. - Bloor
$3.700 įmokėti, 11 kamb. atskiras mūrinis namas, vand. alyvos šildymas, 4 kamb. pirmame augšte, geras nuomavimui, vienas morgičius balansui.

Rusholme Rd. - College
$4.600 įmokėti, 9 kamb. atskiras mūrinis namas, dupleksas, vandens alyvos šildymas, arti parko bei naujojo vaikų darželio.

Baby Point
$5.000 įmokėti, 8 kamb. per du augštus, atskiras mūrinis namas, vand. alyvos šildymas, garažas su privačiu įvažiavimu, 10 metų atvira skola.

Jane - Dundas
$5.000 įmokėti, 5 kamb. gražus mūrinis bungalo, alyvos šildymas, recreation kamb. rūsyje, garažas su privačiu įvažiavimu, didelis kiemas.

Beresford Ave. - Bloor
$5.000 įmokėti, 7 kamb. atskiras mūrinis namas, kvadratinis planas, 2 virtuvės, dvigubas garažas, gražus didžiulis kiemas, arti Bloor, greitas užėmimas.

Quebec Ave. - Bloor
$6.000 įmokėti, 7 kamb. atskiras mūrinis namas, kvadratinis planas, alyvos šildymas, garažas, arti Bloor bei parko, gražus didžiulis kiemas.

Jane - Bloor
$6.000 įmokėti, 8 kamb. per du augštus, atskiras mūrinis namas, kvadratinis planas, 2 vonios, 2 virtuvės, vand. alyvos šildymas, garažas, šeimininkas iškeliamas iš Toronto, atvira skola, turi būti parduotas.

High Park
$6.200 įmokėti, 6 kamb. atskiras mūrinis bungalo, ultra mod. virtuvė, vand. alyvos šildymas, garažas, arti mokyklų, greitas užėmimas.

Bloor - High Park
$6.500 įmokėti, 6 kamb. atskiras, mūrinis namas, centrinis planas, vand. alyva šildomas, puiki moderni virtuvė, garažas su plačiu įvažiavimu.

Runnymede - Bloor
$6.500 įmokėti, 6 kamb. ir apšildyti saulės kamb. pirmame augšte, atskiras mūrinis puikus namas, 2 mod. virtuvės, vand. alyvos šildymas, naujas dvigubas garažas su plačiu įvažiavimu.

Swansea
$6.700 įmokėti, 6 metų senumo puikus bungalo, centrinio plano, gražūs dideli langai, išklotas kilimais, pusiau baigtas recreation kamb. rūsyje, garažas su privačiu įvažiavimu, 19 metų atvira skola.

Sunnyside - High Park
$7.500 įmokėti, 11 kamb. atskiras, mūrinis namas, dupleksas, 5 kamb. pirmame augšte, vand. alyvos šildymas, 2 vonios, garažas su privačiu įvažiavimu, namas be skolų, geros nuomavimo distriktas.

Oakmount Rd. - Bloor
$8.000 įmokėti, 10 kamb, atskiras, mūrinis namas toje gražioje gatvėje. 3 virtuvės, 2 vonios, vand. alyvos šildymas, garažas su privačiu įvažiavimu, gražus didelis kiemas.

Dovercourt Rd. - College
$8.000 įmokėti, 12 kamb. atskiras mūrinis dupleksas per du augštus, naujas vand. alyvos šildymas, 2 mūriniai garažai, atvira skola.

St. Clair - Oakwood
$8.000 įmokėti, 11 kamb. atskiras puikus namas, kvadratinis planas, vand. alyvos šildymas, 2 vonios, recreation kamb. rūsyje, 5 kamb. pirmame augšte, garažas su privačiu įvažiav., atvira skola, žema kaina.

Bathurst - St. Clair
$10.000 įmokėti, 8 kamb. per du augštus, gražus atskiras mūrinis namas, centre hall planas, vand. alyvos šildymas, 2 vonios, puikus recreation kamb. rūsyje, dvigubas garažas su privačiu įvažiavimu.

Jane - Baby Point
$10.000 įmokėti, 14 kamb., 3 metų senumo atskiras mūrinis tripleksas, vand. alyvos šildymas, gauna $330 mėn. nuomos, arti visko.

Dundas St. West
$10.000 įmokėti, 42 vietų restoranas ir 5 kamb. butas, geras mūrinis namas, vand. alyvos šildymas, vieta garažui, apie $1.200 savaitinė apyvarta, liga šeimoje, gali keisti į nmą ar ką nors kita, visi įrengimai įeina į namą, skubus pardavimas.

Wasaga Beach
$3.000 įmokėti, 6 kamb. vasarnamis, poros metų senumo, ant ežero kranto, lietuvių mėgiamoje Springhurst vietovėje, šiltas-šaltas vanduo, 3 dalių prausykla, puikios kopos bei privatumas.

Wasaga Beach
$10.000 įmokėti, 17 kabinų, maisto produktų krautuvė ir gyvenamas namas, moderniškai įrengta, minutė iki ežero, vienas morgičius likučiui kol bus išmokėta. Randasi netoli lietuvių mėgiamos vietos. Puikus pirkinys.

P. KERBERIS
TEL. DARBO LE. 2-4404 - - - NAMŲ LE. 5-1584

Joseph A. PETERS Ltd.

REALTORS
Narys Toronto Real Estate Board.

1162 ST. CLAIR AVE. WEST
TELEFONAS LE. 2-3321

Bloor - Jane
$5.000 įmokėti, atskiras 7 didelių kamb. namas. Mod. virtuvė, vand. alyvos šildymas. Garažas. Vienas morgičius 10-čiai metų. Labai arti Bloor.

Bloor - Gladstone
$5.000 įmokėti, 7 didelių kambarių, atskiras namas. 2 modernios virtuvės. Naujas mod. pečius. 3 garažai. 2 minutės iki Bloor.

St. Clair - Oakwood
$2.500 įmokėti, 7 labai didelių kambarių, atskiras namas. Didelė moderni virtuvė, alyva šildomas, vieta garažui.

Christie - St. Clair
$2.000 įmokėti, gero mūro, 8 kambarių namas. Virtuvė kiekvienąme augšte. Alyva šildomas, garažas.

Bloor - High Park
$5.000 įmokėti, atskiras gerų plytų 10-ties kambarių namas su atskirais įėjimais. 2 virtuvės, 2 vonios, garažas. Vand. ir alyvos šildymas.

St. Clair - Oakwood
Dupleksas
12 didelių ir gražių kambarių, 3 vonios, garažai. Labai geras pirkinys.

Pirkdami ar parduodami kreipkitės:
B. MARIJOŠIUS
Įstaigos tel. LE. 2-3321
Namų tel RO. 2-5543

MORKIS A. J.

Real Estate Broker
NARYS TORONTO REAL ESTATE BOARD
1077 Bloor St. W. (prie Dufferin St.)
Telefonai: LE. 4-8459, LE. 4-8450. Namų tel. BE. 3-5996

Pelningas namas
Queen - Lansdowne
$21.900 pilna kaina, gerų plytų, atskiras, 9 dideli kambariai, 2 virtuvės, 2 vonios, alyvos šildymas, dvigubas garažas, didelis sklypas.

Bloor - Emerson
$1.000 įmokėti
$14.900 pilna kaina, gerų plytų, nepereinami kambariai, 2 modernios virtuvės, dvigubas garažas, 7 metams morgičius, geram stovyje.

Bloor - Indian Rd.
$18.900 pilna kaina, gerų plytų, atskiras, 7 kambariai, du augštai, alyvos šildymas, 2 virtuvės, kambariai dažyti aliejiniais dažais, didelis sklypas, geri morgičiai balansui.

Dupleksas
St. Clair - Oakwood
$7.000 įmokėti, gerų plytų, du 5 kambarių butai su įrengtu rūsiu, alyvos šildymas, 3 metų senumo, platus įvažiavimas, garažas, $27.000 pilna kaina, 10 metų morgičius balansui.

Krautuvė
Gerų plytų
$4.000 įmokėti, tinka betkokiai didelei krautuvei su 2 kambariais, plius 2 butai — 3 kambarių su atskiru įėjimu, 3 virtuvės, alyvos šildymas, 10 metų morgičius. Prašoma kaina $20.500.

17 kambarių
Nepaprastai didelės pajamos
Kam dirbti fabrike. Būk namie ir imk nuomą.
$4.000 įmokėti, gerų plytų, atskiras, 3 vonios 3 "gabalų", 5 virtuvės, naujas alyvos šildymas, 1 morgičius balansui 10 metų.

20½ akrų, 19 mylių nuo Toronto
$8.000 pilna kaina, labai sausa priesmėlio dirva, tinkama vištų ūkiui ar daržininkystei, 5 kambarių namas, puiki vietovė, gera ateitis.

Biznio restoranas
$3.500 pilna kaina, 20 sėdimų vietų, gerai įrengtas, tirštai apgyventam rajone, gera nuomos sutartis, 2 kamb. ir virtuvė. Nepamiškite.

Krautuvės, farmos, vasarvietės, moteliai įvairiose vietose ir įvairia kaina. Prašome tik kreiptis, mielai suteiksime visas informacijas. Taip pat parūpiname gerom sąlygom paskolų įsigijimui nuosavybės.

Vyt. Morkis J. Kaškelis A. Bliudžius

VALAU FOTELIUS
IR ĮVAIRIUS KILIMUS.
Automatinis elektra valymas. Sutaisau iširusius galus ir pradegintus kilimus. SKAMBINTI LE. 3-4912.
P. KARALIŪNAS

J. BARAKAUSKAS
Elektros kontraktorius
Visų rūšių elektros įrengimai ir pataisymai.
Tel. RO. 7-9947
24 Humberview Rd., Toronto.

Lake Simcoe
kuro alyvos ir burnerių aptarnavimas Toronte. Lietuviškai kalbantieji klauskite Betty Vaitiekūnas WA 2-6181

Extra Realty Ltd.

Tel. LE. 4-9211

Didžiausias pasirinkimas namų, farmų, žemės sklypų, apartamentų ir biznių. Duodamos 5% paskolos perkantiems namus. Įvairiais reikalais kreipkitės į šiuos mūsų agentus:

Runnymede - Bloor
$3.500 įmokėti, 2 augštų, 6 kamb., alyva apšildomas, garažas, šoninis įvažiavimas. Kaina $14.900.

Laurence - Avenue
$8.000 įmokėti, 8 kamb., dupleksas, 6 metų senumo, vand. alyva apšild., moderniškas, gražus kiemas, geriausias Toronte rajonas, prie gero susisiekimo. Kaina $25.000.

Yonge - Laurence
$3.000 įmokėti, atskiras, mūro, 4 kamb., bangaliukas, vand. alyva apšildomas. Labai geram rajone ir prie gero susisiekimo, labai ramus rajonas, mažai šeimai geirausias pirkimas. Kaina $13.500. Balansui viena skola 10 metų.

Bloor - Windermere
$9.000 įmokėti, 6 kamb. mūro, atskiras bangaliukas, vand. alyva apšildomas, moderni virtuvė, baigtas rūsys, garažas, šoninis platus įvažiavimas. Skolų nėra. Kaina $18.000.

St. Claiar - Glenholme
$3.000 įmokėti, 8 kamb., mūro, atskiras bangaliukas, mod. virtuvė, vand. alyva apšildomas, garažas. Kaina $15.000.

Bathurst - St. Clair
$10.000 įmokėti, atskiras, 17 kamb., mūro tripleksas, 3 metų senumo. Kaina $29.900.

J. KUDABA
Įstaigos tel. LE. 4-9211
Namų tel. RU. 3-2105

Dėmesio statybininkai!
Netoli Port Credit parduodama 20 sklypų rezidenciniam rajone, nebrangi kaina. Geros išmokėjimo sąlygos. **Kreiptis B. Sergautis.**

High Park — Dupleksas
$19.500 pilna kaina, nedidelis įmokėjimas, privatus įvažiavimas, atskiras mūro namas. **Skambinti J. Beržinskas.**

Brock - Bloor
$1.500 įmokėti, 8 kamb. mūro namas, dvi modernios virtuvės, labai geras pirkinys. **Skambinti B. Sergautis.**

High Park Ave. — 12 kamb.
$2.500 įmokėti, atskiras mūro namas su baldais, 4 butai, 2 garažai, didelis kiemas, labai geros pajamos. Be morgičių. **Skambinti W. Jocas.**

Beresford - Bloor
$5.500 įmokėti, 7 kamb., du augštai, atskiras mūro namas, garažas, didelis kiemas. **Skambinti J. Beržinskas.**

Kreipkitės visais reikalais į Extra Realty Ltd. Čia rasite ekstra sąžiningą patarnavimą.

LONDON, Ont.

VĖL NAUJA LIETUVIŠKA ŠEIMA. Šie metai Londone gyvenančių tautiečių bus išskirti iš kitų gausių įvykių lietuvių gyvenime, ypač vestuvių. Kuriasi naujos šeimos ir vis lietuviškos! Neseniai sveikinom naujai sukurtą Prano Judicko ir Danutės Ratkevičiūtės šeimą, o gegužės 14 d. buvom liudininkais Stasio Švilpos ir Vandos Miniotaitės sutuoktuvių. Juos į vedybinį gyvenimą palydėjo pajauniai: Algimantas Eimantas, Susan Peroche, Vladas Janavičius, Milda Enskaitytė, Vilius Miniotas ir Dana Razokaitė ir apie 60 svečių. Vestuvės įvyko Rodney apylinkėje, Stasys Švilpa ilgą laiką gyveno Londone ir čia dalyvavo LL chore, taut. šokių rately ir skautų vienete, o paskutiniu laiku buvo Hamiltone. Jaunoji — Vanda Miniotaitė gyveno Hamiltone ir aktyviai dalyvavo sporto klube "Kovas" ir taut. šokių grupėje. Jaunieji netrukus žada persikelti gyventi į Londoną ir čia ateiti į pagalbą dirbantiems lietuvišką darbą. Tegul naujoji šeima būna darni visais atžvilgiais ir laiminga visą gyvenimą!

KUZMIENĖ šiomis dienomis turėjo sunkią operaciją. Jau sveiksta šv. Juozapo ligoninėje.

ANTANAS PETRAUSKAS, LL choro dirigento brolis, jau septynios savaitės guli Viktorijos ligoninėje po trijų operacijų, kurių viena iš sunkiųjų. Yra žymiai jau pagerėjęs ir netrukus žada važiuoti namo.

AGOTA REPŠIENĖ, našlė neseniai mirusio a.a. Vytauto Repšio, ilgą laiką namie sirgo pati ir du jos vaikučiai. Dabar jau jaučiasi geriau, nors ir nėra dar reikiamai sustiprėjusi po didžiosios šeimos nelaimės. Lietuvės, galinčios kuo nors jai padėti, prašomos ją aplankyti jos name — 566 Talbot Street.

Visiems sergantiems linkėtina kuo greičiausiai pasveikti!

MAGDALENA STATKIENĖ, viena iš seniau atvykusiųjų lietuvių. Londone gyvenančių ir gyvenusių tautiečių tikrai bus augštai įvertinta ir ilgai atsiminta savo gerais darbais artimui. Kai po II Pasaulinio karo Londone pradėjo kurtis naujai iš Europos atvykę lietuviai, nedaug iš jų buvo tokių, kuriems Statkienė vienokiu ar kitokiu būdu nebūtų padėjusi. Daugelis naujakurių ją prisimena su dideliu dėkingumu. Lygiai ir šį pavasarį, kai Repšių šeimą ištiko netikėta nelaimė — šeimos galvos mirtis, mūsų apylinkėje susidarė rimta problema. Sunkiai tą nelaimę išgyvenusi našlė buvo bejėgė rūpintis savo reikalais ir dviem mažamečiais vaikučiais. Daug lietuvių vienokiu ar kitokiu būdu atėjo jai pagalbon, tačiau visi pajėgesnieji, dirbdami 5 ar 6 dienas savaitėje savo tiesioginiam darbe, negalėjo įstengti pasirūpinti tos šeimos kasdienine priežiūra. Ir šiuo kartu į pagalbą atėjo ta pati Statkienė, juos kasdien lankydama ir aptarnaudama, ypač jų paskutinės ligos atveju. Už tai M. Statkienei priklauso visos mūsų apylinkės bendruomenės pagarba ir padėka!

D. E.

Delhi - Tillsonburgo apylinkėje

BAISIOJO BIRŽELIO MINĖJIMĄ ruošia KLB Delhi apylinkės valdyba šio mėn. 19 d. Bus paminėta bažnyčioje per pamaldas ir Tillsonburgo radiofone specialia valandėle.

TABAKO SODINIMAS BAIGTAS. Lietingos ir šaltokos dienos kiek suvėlino sodinimą, nes pavėlavo išaugti rasoda. Kaikur ji buvo pradėjus nykti šiltadaržiuose, turbūt dėl stokos saulės šilimos. Dabar ūkininkai laukia šiltų dienų ir nakčių, kad tabakas greit ir gražiai augtų.

KANADOS LIET. KAT. MOTERŲ DELHI SKYRIUS gražiai veikia vadovaujamas naujos valdybos, kurią sudaro: pirm. B. Augustinavičienė, vicep. Z. Augaitienė, sekr. P. Laureckienė, ižd. E. Rugienienė, valdybos narės J. Augustinavičienė ir M. Ožolienė. Valdybos narių rūpesčiu gražiai apsodinta bažnyčios priešakys rūtomis ir kitomis gėlėmis. Skyrius ruošiasi įsigyti organizacijos vėliavą.

A.A. P. PRANCKEVIČIUS - PRANKIE mirė gegužės 21 d., labai iškilmingai palaidotas Delhi kapinėse geg. 25 d. Paliko žmoną, du sūnus ir dvi dukteris — ponias Matelienę ir Dadurkienę, gyvenančias Delhi. Apylinkės lietuviai liūdi netekę gero tautiečio ir reiškia užuojautą giminėms. Daug laidotuvėse aukota gėlių ir užprašyta šv. Mišių už velionies vėlę.

NAUJAISIAIS VARGONAIS PARAPIJIEČIAI PATENKINTI. Jie turi gražius balsus ir ne taip jau brangiai kainavo. Jais kas sekmadienį giedamas giesmes palydi **M. Norkus.**

NAUJAS VERSLININKAS. Iš Toronto apsigyveno Delhi laikrodininkas p. Barzdžius. Jo dirbtuvė 126 King St. prie Montrealio banko namų. Pp. Barzdžiai simpatingi žmonės, o p. Barzdžius geras specialistas. Jis pasiryžęs gerai ir nebrangiai patarnauti lietuviams.

Kor.

TILLSONBURGO ŪKININKŲ KLUBAS š.m. birželio 19 d. ruošia gegužinę ten pat kur būdavo praeitais metais prie 19 kelio p. Augustinaviičaus sklype. Pradžia 3 val. p.p.

Visus prašome dalyvauti.

Tillsonburgo Ūkininkų Klubas.

Padėka

Mirus mūsų mylimam vyrui tėvui ir uošviui a.a. Petrui Pranckevičiui-Prankie, nuoširdžiai dėkojame Dr. W. Tilldel už teiktą medicinos pagalbą, kun. J. Gutauskui, kun. K. Rickui už rožančiaus sukalbėjimą ir gražiai atliktas laidojimo apeigas, laidojimo namų dir. D. L. Murphy už rūpestingą patarnavimą, visiems pareiškusiems užuojautą, aukojusiems gėlių ir šv. Mišių už mirusio vėlę, visiems gausiai dalyvavusiems laidotuvėse esame ir visados pasiliksime dėkingi.

Žmona, sūnūs, Matelių ir Dadurkų šeimos.

Tillsonburg, Ont. — Šiemet šios apylinkės ūkininkams leista tabako užsodinti 138.000 akrų. Bet abejojama ar tiek bus užsodinta. Pernykštis derlius ūkinikams davė apie 85 mil. dolerių, o apie 20 milijonų dol. vertės tabako buvo sunaikinta ledų ir ankstyvų šalnų.

FELIX ELECTRONICS SERVICE
Taisoma visų rūšių televizijos, radijai, patefonai, teiprekorderiai
F. NORVYDAS
Skambinti bet kada LE. 5-6007

Ken WILES
REALTOR LTD.
1190 Bloor St. W. (prie Brock Ave.)
Telefonas LE. 7-3173
Didžiausias pasirinkimas namų - biznių visame Toronte.
Nuoširdus ir sąžiningas patarnavimas.
Rūpestingas morgičių sutvarkymas.

Dundas - Bathurst
$1.000 įmok., 7 kamb. per du augštus, alyva oru šild., reikia mažo remonto, prašo $9.500 ir išmokėti per 10 metų, galima tuoj užimti.

Bloor - Oakmount
$2.000 įmok., 9 kamb. mūr., 2 virt., alyva šild., geras išplan., arti parko ir susisiek., lengvos išmok. sąlygos, liet. mėgiamas rajonas. Prašo tik $16.000.

Parkdale - Queen St. W.
$3.000 įmok. už daržovių ir grocery kraut. su visais įreng. ir plius 10 kamb. Metinė apyvarta virš $50.000 ir plius $1.600 nuomos. Nuoma tik $225 mėn. už kraut. ir 10 kamb. Gera proga pradėti nuosavą biznį. Pasiteirausit?

Concord - College
$3.000 įmok., 12 kamb. mūr. per 3 augšt., įrengtas rūsys, 3 virt., 2 vonios, did. kamb., geras nuomav., arti kraut. ir susis. Prašo $19.000.

Parkdale
$3.500 įmok., 10 kamb. atsk., mūr., 3 virt., 2 vonios, 3 garažai, labai švarus iš lauko ir vidaus. Skubus pard. Sav. išvyksta į JAV.

Bloor - High Park
$3.500 įmok., 10 kamb. mūr. atsk., 3 mod. virt., 2 vonios, naujas alyva vand. šild. Pard. su visais baldais ir prašo tik $18.500. Retas pirkinys High Parke. Paskubėkit!

Sunnyside - Pearson Ave.
$4.000 įmok., 10 kamb. dupleksas, viskas įrengta dviem šeimom. 3 garažai, arti kraut. ir mokyklų.

Bloor - Runnymede
$7.000 įmok., 7 kamb. per du augštus, rupių plytų, mod. statybos, nepaprastai gražus, vienas morgičius balansui.

Bloor - Christie
$8.000 įmok., 12 kamb. šviesių pl., atsk., gražios išvaizdos origin. dupleksas, mod. įrengtas, kamb. rūsyje, 2 garažai, priv. įvaž., vienas atviras morg. 10-čiai metų.

Dundas - High Prk. Ave.
$3.000 įmok. už biznį, namą, prekes ir visus kraut. įrengimus, delikatesų ir maisto prekyba. Mūr. namas, geras biznis, vienas morgičius balansui. Pomirtinis skubus pardav.

S. JOKUBAITIS
PARŪPINU MORGIČIUS
Telef. LE. 7-3173. Namų RO. 6-0417

Collingwood, Wasagos, Stayner
apylinkėse nekilnojamo turto pirkimo - pardavimo reikaluose tarpininkauja lietuvis pardavimo agentas
V. (Vic) BUTRIMAS
Dėl informacijų rašykite: BOX 83, COLLINGWOOD, ONT.

Turime didžiausią apylinkėje pasirinkimą ūkių - farmų, gasolino stočių, vasarnamių, garažų, įvairių biznių ir t.t.

Viščiukų (broilers) farma. Dabartiniu metu laikoma apie 10.000 viščiukų, bet yra galimybė padidinti iki 20.000, nes pastatas pakankamai didelis. 5 kamb. gyv. namas, 8 metų senumo. 10 mylių nuo Barrie, netoli 26 plento. Pilna kaina $12.000. Pirkinys tikrai vertas dėmesio.
50 akrų farma, geras didelis mūrinis namas, geri tvartai. Tik 2 mylios iki Springhursto vasarvietės, prie asfaltuoto kelio.
80 akrų farma su pastatais prie Thornbury, gražioje vietoje. Prašoma kaina $9.000.
100 akrų farma su labai gerais pastatais, 4 mylios nuo Springhurst vasarvietės, prie gero kelio.
Gasolino stotis, snack bar, 5 kamb. gražios gyv. patalpos, mažas garažas. Netoli nuo Camp Borden, prie plento. Prašoma kaina $8.500. Vertas dėmesio pirkinys.
Gasolino stotis ir geras garažas, gyv. namas, 8½ akrų žemės ir sodas, prie 26 plento. Labai gražioje apylinkėje, netoli ežero prie Thornbury. Geras pirkinys.
Gasolino stotis prie 24 plento ir Collingwood, krautuvė ir 5 kamb. gyv. patalpos. Geras biznis.

DĖMESIO! Turime daug gerų, bet čia neišvardintų pirkinių. Atvykite ir įsitikinsite.

ADRESAS:
G. D. HUNT REAL ESTATE Istaigos: 128 Hurontario St. Collingwood, Ont. Tel. 1516
Namų: VYT. BUTRIMAS 139 Fourth St. E. Collingwood, Ont. Tel. 2337

PRANO BARAUSKO
Draudimų agentūra
Visų rūšių draudimai.
TELEFONAS
RO. 6-0811
arba RO. 6-0832
49 Cameo Cres., Toronto 9, Ont.

Nauja Lietuviška Valykla
Lenard's Cleaners
985 College St. Tel. LE. 1-5166
Darbas atliekamas vietoje su moderniškomis mašinomis.
PRIIMAME IR PRISTATOME Į NAMUS.
Darbo valandos: 8 val. ryto — 7 val. vak.
šeštadieniais — 8 val. ryto — 6 val. vak.
Savininkas L. LEVECKIS

SIMON'S TELEVISION
(Sav. V. SIMINKEVIČIUS)
2385 Dundas St. W.
Turime MARCONI televizijos aparatų, kuriuos pas mus pirksite PIGIAU. • • TAISOME visų firmų aparatus.
Telefonas LE. 2-8772

Visi mašinų remonto darbai lietuviams atliekami pigiau, lietuviškame
WALLY'S GARAGE
Sav. VL. TARVYDAS
5 Robert St., Toronto (prie Spadina-College)
Automatiškos transmisijos ir visi kiti taisymų darbai atliekami sąžiningai ir visas darbas garantuotas.
TEL. NAMUOSE: RO. 3-2445. TEL. DARBE: WA. 1-9541.

VYRIŠKŲ IR MOTERIŠKŲ RŪBŲ **siuvėjas**
A. Beresnevičius
Visiems sezonams didžiausias pasirinkimas angliškų medžiagų. Augščiausios klasės darbas. Žemos kainos.
1299 DUNDAS ST. WEST, TORONTO
Telefonas LE. 1-1432 buto tel. LE. 1-4704

AMERIKA UGNYJE...

Plačiu ratu JAV kraštą pamatyti ir savo artimus gimines aplankyti.

Veik 10 metų nesimatėm su savo broliais, seserim bei jų šeimomis gyvenančiais JAV prie pat Atlanto vandenyno, taip vad. "Naujojoj Anglijoj". Šį pavasarį nusprendžiau juos ten visus, kol dar gyvi esame, aplankyti ir broliškai susitikę pasikalbėti, pasiguosti. Šį kartą dariau tokią tolimą kelionę nė Kanados, bet JA Valstybių puse. Nuo Fort William, Ont., ligi Niujorko miesto. Norėjosi daug ką patirti, kas tai yra Amerika, ir jos vaizdus pamatyti. Ir taip vieną gražią balandžio pradžios dieną, užėjęs į vietos "Greyhounds" autobusų stotį nusiperku važiavimo bilietą, o antrą dieną po pietų išvažiuoju link Kanados ir JAV sienos, vad. "Pegeon River". Ant sienos jokių trukdymų nebuvo. Net ir į mano lagaminą, kuriame savo drabužius vežiausi, nepasižiūrėjo. Tik pasiklausė ar kartais sprogstamos medžiagos nesivežu? Atsakiau, kad aš tokių dalykų nesivežioju, o jeigu netikit, tai prašau patikrinti.

Palikę Kanadą ir sieną, važiuojam jau JAV puse link Duluth miesto, Minnesotos valstijoj. Tai yra vienas gražiausių gamtos vaizdų, ypač vasaros metu. Kelias virš 100 mylių eina palei Superior ežero krantus. Iš Duluth važiuojame link St. Paul. Ir čia, nors jau nakties metas buvo, bet metėsi į akis, kad tai žemės ūkio kraštas.

Iš St. Paul išvažiavom ankstyvą rytą link Medison miesto Wisconso valstijoj ir Čikagos. Kaip jau dienos metu, matosi plačios lygumos su derlingais laukais ir gražiais moderniškais ūkininkų pastatais. Kanadoje tam prilygti gali tik Manitobos arba Saskatchewano provincijų tokio pat vaizdo laukai. Bet Kanada klimato atžvilgiu tai šaltas Sibiras. O čia šiltas ir gražus klimatas, tinkamas auginti visokių rūšių javus ir daržoves. Tik esama upių ir upelių žemais krantais, tad pavasarį pakilęs vanduo padaro daug žalos vietos gyventojams, užliedamas tuos lygius ir derlingus plačius laukus.

Čikagą pasiekėme apie 1 val. p.p. Čia jau susitikom su dūmais ir neperdaug maloniu, paduodančiu orų, o įvažiavus į gilumą miesto — su neperdaug maloniu vaizdu. Susikimšimas ir nekokia švara palaikoma mieste. Išskiriant pravažiuojant palei Michigan ežerą gabalėlį kelio, kuris sudaro kiek malonesnį vaizdą.

Čikagą palikom apie 3 val. p.p. Važiuojam pro Indiana valstiją link Toledo ir Cleveland miestų Ohio valstijoj. Čia jau įėjau į antrą kelionės naktį ir ėmė kiek miegas kamuoti. Žinoma, ir prisnūdau, dar nedavažiavus Toledo. Turiu pasakyti, kad autobusais važiavimas labai patogus. Galima sėdinčiam, sėdynę atlošus gerai miegoti. Ypač važiuojant tokiais moderniškai gerai įrengtais su visais patogumais autobusais ir tokias lygiais plačiais JAV keliais.

Toledo dar nepravažiavus jau užėjo pilna naktis. Ir, galima neklystant pavadinti, pasirodė Amerika ugnyje. Iš dirbtuvių kaminų besiveržią dūmai ir liepsna, elektros šviesoje degantis visas kraštas. Ir tai tęsėsi pravažiuojant visą Ohio ir Pennsylvaniją ligi New Jersey valstijos. Čia vėl jau rytas, ojenos metas. Matosi dirbtuvės, tiltai ir dūmai. Taip iki įvažiuojant į patį Niujorko miestą.

Iš Niujorko netoli Stamford miestas, Conn. valstijoj. Ten apsistojau pas vieną čia gyvenantį brolį. Iš ten aplankiau savo artimus gimines ir pažįstamus, netoli nuo ten gyvenančius. Tame tarpe ir Niujorko miesto žymesnes vietas teko aplankyti. Ta proga lankiausi ir ŠLA centre, kur susitikau su "Tėvynės" laikraščio redaktorium ponu M. Lio Vasil. Tai labai simpatingas ir malonus žmogus. Pasikalbėjom savo draugijos ir bendrai visos lietuvių išeivijos reikalais.

Pabuvęs kelias dienas čia pas šitą brolį, išvažiavau pas kitą brolį į New Haven miestą ir pas seserį į Hartfordą. Apsistojęs pas seserį taip pat šitose apylinkėse gyvenančius savo artimus gimines ir pažįstamus lankydavau. Jų tarpe lankiausi Waterbury mieste pas sesers sūnų daktarą A. Shupis, kur buvau gražiai priimtas kaip svečias. Išgyvenęs kurį laiką ir šiose apylinkėse įsigijau daug naujų pažinčių ir gerų simpatijų, kurie man ilgai liks atmintyje.

Arti dviejų savaičių pabuvęs pas seserį, matydamas prieš save dar virš tūkstančio mylių kelionę, ligi sugrįšiu į savo gyvenamą vietą, nusprendžiau, kad palieku JAV ir važiuoju atgal į Kanadą. Pakeliui man Montrealio miestas.

Montrealio mieste sustojau tik porai dienų apsilankyti pas vieną kitą savo pažįstamą. Tame tarpe teko aplankyti ir "Neprikl. Lietuvą" laikraščio redakciją ir susipažinti su redaktoriu p. J. Kardeliu. Ponas J. Kardelis labai yra būdingas ir simpatingas pokalby žmogus, daug patyrimo turis iš pergyvenimų dar iš nepriklausomos Lietuvos pirmųjų tvėrimosi dienų.

Palikęs Montreali išvažiavau link Toronto, kur sutikau daug savo pažįstamų ir vienoj kitoj vietoj teko apsilankyti. Ir "Tėviškės Žiburiai" laikraščio redakcijoj teko būti ir su p. Užupiu susipažinti.

Toronte negalėjau ilgai būti, nes gal jau reikalinga atgal grįžti prie darbo. Nors važiuojant iš Toronto link Fort William dar matėsi sniego ir ledai ežeruose, tačiau sugrįžus į Fort William pasirodė, kad jau esu šaukiamas atgal prie darbo.

Dabar kokį įspūdį įgavau taip plačiai pravažiavęs ir pamatęs JAV ir Kanadą ir ką patyriau susitikimuose ir kalbose su daugeliu savo tautiečių mūsų lietuvybės atžvilgiu?

Nei kiek nesuklystant galima pasakyti, kad JAV yra visapusiškai didžiausias ir moderniškiausias pasaulinis "aruodas" su savo plačiais ir derlingais laukais. Ir ūkis išvystytas augštai ir technika. Taip pat stambiausia visame krašte augšta pramonė. Moderniškai išvystytas susisiekimas pravedant sausžemio kelius ir pastatant tiltus. Kraštas su daugybe universitetų ir su daugybe žemesnių įvairių mokslo institucijų. O už viską labiausiai, kad kraštas yra konstitucinis ir iš principo demokratinės laisvės ir lygios teisės visiems vienodos.

Jei kas, nematęs JAV krašto ir dar prisiskaitęs agresyvinės bei propagandinės spaudos, — kaip jau dabar iškyla viršun vardu "sputnikų ateizmo" — gali džiuginti kitus, kad su penkių ar septynių metų planais JAV visame pasivys ir kaikuriuose dalykuose net pralenks, tai absurdas ir netiesa. Jūs patys vadai žinote, kad to nebus ir tik savo žmones melagingai apgaudinėjate.

Mūsų lietuvybės palaikymas išeivijoje? Nėra dar taip didelio nutautėjimo, ypač pokarinių imigrantų tarpe, nors ir atsiranda, ypač iš daug sveriančių, kurie sukuria mišrias šeimas. Iš ko jau negalima tikėtis tikrojo tautinio branduolio.

Dalis jau atsiranda ir tokių, kurie tariamai vardan savo biznio jau nekalba lietuvių kalba, o tik žargonuoja anglų kalba. Ir kas keisčiau gali būti, kaip girdėti buvusį Lietuvoje pedagogą tokia kalba kalbant.

Vienok visos draugijos, organizacijos ir spauda mūsų išeivijos lietuviška. Veikia sąžiningai palaikyme savo tautinės kultūros. Ir mes visi lietuviai- lietuvės būkime kartu savo tautos tikri sūnūs ir dukros. Neleiskim tautai pražūti.

"Ir šviesa ir tiesa
Mūsų žingsnius tegul lydi".

V. Sibulis - Cibulskas.

IŠ KUR KILĘ AMERIKIEČIAI?

Christian Herald prieš kurį laiką apie amerikiečių tautos sudėtį taip rašė:

"Mūsų protėvių 60 milijonų atvyko iš Anglijos, 15 milijonų iš Vokietijos, 13 mil. iš Afrikos kontinento, 10 mil. atvyko iš Airijos, 9 mil. iš slavų kraštų, 5 mil. iš Italijos, 4 mil. iš Skandinavijos, kiti 4 mil. iš Prancūzijos, 3,5 mil. iš Meksikos, po 1 mil. iš Graikijos ir Lietuvos. Kiti atvyko iš Japonijos, Kinijos ir įvairių salynų. Be arti pusės milijono Amerikos indėnų, mes visi esame imigrantai arba imigrantų palikuonys".

Haaga. — Olandija savo kandidatūros į Saugumo Tarybą 1961-1962 m. atsisakė Portugalijos naudai. Esą tai tam, kad nebūtų konkurencijos tarpe dviejų Š. Atlanto Saj. narių.

Iš Lietuvos
(Atkelta iš 3 psl.)

Sovietinėje sostinėje

Maskvoje visiems išvykstantiems į užsienius, yra atskiras viešbutis. Čia laukiama galutinio dokumentų sutvarkymo ir išvykimo momento. Nežiūrint, kad šiuo metu sovietijoje atsirado pakankamai maisto ir pramoninių prekių, labai pageidaujama nylono medžiaga ir įvairūs nylono gaminiai. Pasakojęs asmuo Maskvoje net du kartus buvo praeivių sulaikytas su klausimu, kur gavęs toki gražų nylonini paltą. Čia pat, viena rusė pasiūlė trejetą tūkstančių rublių. Žinoma, iš to biznio nieko neišėjo. Kanados ir JAV moterų svajonę — "mink" kailinius, Maskvoje būtų galima įsigyti už šešetą tūkstančių. Šiaip, maskviečiai, simpatingi žmonės, su nemažu ir neslepiamu pavydu žvelgia į galinčius išvykti užjūrin laiminguosius.

MŪSŲ BENDRADARBIS AL. GIMANTAS

norėtų atkreipti dėmesį, kad po jo straipsnio "TŽ" "Produkcinė gamyba periodikoje" tą pačią dieną dienraštyje "Draugas" buvo išspausdintas jo rašinys "Valio, Grandinėlė", jau spausdintas "TŽ" gegužės 12 d. Jis buvo skirtas tik šiam laikraščiui. Al. Gimantas, principiniai pasisakęs prieš tų pačių straipsnių siuntimą keliems laikraščiams, nori painformuoti gerb. skaitytojus, kad minėtas "TŽ" straipsnio pakartojimas "Drauge" įvyko be jo žinios.

.. ŠYPSENOS ..

Parlamentarai ir gydytojas

Prancūzijos parlamente vienas opozicijos gydytojas teiraujasi sveikatos ministerio, kodėl parlamento gydytoju parinktas vėnų ligų specialistas.

— Jis čia labai tinka, — atsako ministeris. — Daugelis parlamentarų juk yra jau suvaikėję . . .

Geriausio patarimo nevertas

Gydytojas kalba pacientui:

— Geriausias patarimas, koki galiu tamstai duoti, tai kad liautumeisi rūkyti, gerti ir kad vengtum nusikalsti šeštajam Dievo įsakymui.

— Pone daktare, — atsiliepia pacientas. — Geriausio patarimo nesu vertas. Gal duotumėt man sekanti . . .

Bijo išsižioti

Tik pasibaigus karui, Elbės upėje, kuri skyrė amerikiečių ir sovietų zonas, meškeriojo du kareiviai — amerikietis ir rusas, kiekvienas savo pusėje. Rusas mato, kad amerikietis tik traukia žuvis ir traukia, o jam nekimba nei viena. Jis ir klausia amerikietį:

— Kas čia yra, kad tu tiek daug jau ištraukei, o man dar nei viena nė nebandė užsikabinti?

— Matyt, ten jūsų pusėje jos bijo prasižioti, — atsakė amerikietis.

Jei patys nemokat

Vieno restorano savininkas prie įėjimo pakabino šitokį plakatą: "Jei nenorite gyventi, kad valgytumėt, tai nors valgykit, kad aš galėčiau gyventi!"

Didžiųjų pokalbis

Kažkas, regis, pekloj nugirdęs Staliną su Hitleriu šitaip kalbantis:

— Tu, Adolfai, — sako Stalinas, — bent gyvas būdamas turėjai drąsių vyrų kurie prarado gyvybes, kesindamiesi prieš tave. Man nutiko kitaip. Buvau apsuptas avinų bandos, dievinančios mane gyvą, bet vos tik gavau galą, atsirado drąsuolių mane niekinti.

—Teisybę pasakei, Juozai, — atsakė Hitleris, — tavo sekėjai avinais buvo ir avinais liks.

AUKSO MINTYS

• Dideli žmonės niekad nesijaučia dideliais, mažieji mažais.
• Lengviausiai pamirštama liet sargiai ir paslaugos.
• Geriau dovanoti negu skolinti — kainuoja tą pati.
• Gimines priimk tokius, kokie yra, bičiulius — pasirink.
• Mūsų laikais žmonės veda anksčiau ir dažniau.
• Daug nevalgyk — rojaus vartai siauri.
• Šuniukas ir prieš karalių vienodai vizgina uodegą.

W. A. LENCKI,
B.A., L.L.B.
TEISININKAS — ADVOKATAS - NOTARAS
100 ADELAIDE ST. W.
Room 107
Telefonas EM. 6-4182
Toronto

Lietuvio advokato įstaiga
Victor D. ALKSNIS
ADVOKATAS - NOTARAS
62 RICHMOND ST. WEST
/kampas Bay & Richmond/
Room 901
Telefonas EM. 2-2585

LIETUVIO ADVOKATO ĮSTAIGA
NEIMAN, BISSETT & SEGUIN
Advokatai — Notarai
35 HAYDEN ST., Toronto, (arti Bloor ir Yong gatvių)
Telef. įstaigos: WA. 4-9501. Telef. namų: BE. 3-0978

Pigiausi SIUNTINIAI į Lietuvą
PRAMONĖS GAMINIAI — MAISTAS — VAISTAI
Siuntiniai pristatomi per 3-4 sav.
Janique Trading Co. Ltd.
835 QUEEN ST. W., TORONTO
TEL. EM. 4-4025

Atlieku visokius elektros darbus
prie senų ir naujų statybų. Patarimai ir apkainavimas veltui.
Licenzijuotas elektromonteris
J. Naceviičius
Tel. LE. 4-6075

DĖMESIO! DĖMESIO!
Taisau visų rūšių Televizijas, namų ir auto radijas
Darbas sąžiningas ir garantuotas. AL. ČIŽIKAS
18 SKYLARK RD., Toronto. Telefonas RO. 6-4063

Kvalifikuotas technikas taiso
televizijos ir radio aparatus
TAPE REKORDERIUS, Hi-Fi, PATEFONUS.
J. STANIONIS
19 GLEN BELLE CRESC. Telefonas RU. 1-7861

Dr. E. ZUBRIENĖ
DANTŲ GYDYTOJA
1577 BLOOR ST. WEST
(prie Dundas)
TELEFONAS LE. 2-4108
Priėmimo valandos:
9 val. ryto iki 7.30 val. v.

Dr. V. Sadauskienė
DANTŲ GYDYTOJA
129 GRENADIER RD.
(2-ras namas nuo Roncesvalles), Toronto.
Telefonas LE. 1-4250
Priėmimo valandos: nuo 9-12 ir 3-8 val. vak. (pagal susitarimą).

Dr. A. VALADKA
GYDYTOJAS ir CHIRURGAS
1081 BLOOR ST. W.
Tel. LE. 1-2933
NUO BIRŽELIO 1 DIENOS NAUJOS PRIĖMIMO VALANDOS:
Pirmadieniais, antradieniais ir penktadieniais nuo 2 iki 7 val. vak.
Trečiadieniais nuo 2 iki 4 val. p.p.
KETVIRTADIENIAIS IR ŠEŠTADIENIAIS KABINETAS UŽDARYTAS.

Kabinetas: LE. 4-4451
Dr. P. MORKIS
DANTŲ GYDYTOJAS
Vakarais ir šeštadieniais pagal susitarimą.
1082 BLOOR W., Toronto 4.
(į rytus nuo Dufferin St.)

OKULISTĖS
Br. Bukowska-BEJNAR, R.O.
Wiktoria BUKOWSKA, R.O.
274 RONCESVALLES AVE.
(prie Geoffrey St.)
TEL. LE. 2-5493
Darbo valandos: kasdien 10 v. ryto iki 9 val. vak.; šeštadieniais nuo 10 val. ryto iki 6 v.v.

Akių specialistas L. LUNSKY, R.O.

Pritaiko akinius visiems akių defektams. Ištiria akių nervus, kurie dažnai sukelia galvos skaudėjimą ir nervingumą. Kalba slavų kalbomis.
470 COLLEGE ST., Toronto
Telef. WA. 1-3924

Elektros - Electronic Technikas
ANTANAS ČEPONIS
Visi elektros įrengimai ir pataisymai atliekami greitai ir garantuotai
Tel. LE. 3-1080
44 GWYNNE AVE., TORONTO

VEDYBOS
Jei norite vesti, rašykite /vokiečių ar lenkų k./, telefonuokite ar atvykite asmeniškai į
VEDYBŲ BIURĄ "WALDI"
859 COLLEGE ST., Toronto, Ont.
Telefonas LE. 2-5461.
Informacijos kasdien nuo 6-9 val. v. Atsakymams raštu pridėti $1. Moterims iki 35 m. amž., tarpininkavimas VELTUI.

Visi elektros darbai atliekami greitai ir prieinamomis kainomis.
VICTOR ELECTRIC CONTRACTING CO.
V. JUSKEVIČIUS,
Licenced master electrician.
Telef. HI. 7-1601
Toronto

George BEN, B.A.
ADVOKATAS-NOTARAS
praneša, kad
persikėlė
į naujas patalpas
1134 DUNDAS ST. W.
Toronto 3, Ont.
Telefonas LE. 4-8431

Lietuvių moterų KIRPYKLA
Doma Hairstyling
1618 BLOOR ST. W.
(netoli Dundas)
Telefonas LE. 3-2904
Sav. D. KAUNAITĖ

LIQUIFLAME OILS LTD.
Atstovas
H. ROŽAITIS
Greitas kuro-alyvos pristatymas ir patarnavimas.
Telefonas LE. 3-4908.

Taisomi TELEVIZIJOS aparatai
Skambinti iki 11 val. vak.
RO. 6-9367 V. Semaška

Įstaiga veikia
168 val. savaitėje
DRAUDIMAS
RO. 9-4612
GENERAL INSURANCE
Turto draudimas (namai, auto ir pan.) visoj Ontario provincijoj.
AL. DUDA

TORONTO, Ont.

Sv. Jono Kr. parapijos žinios

— Naujai pašventintose Toronto lietuvių kapinėse praėjusį šeštadienį palaidoti du lietuviai — po vieną iš abiejų parapijų. Gausus lietuvių būrys dalyvavo šeštadienį laidotuvėse. Pastebėta, kad po pašventinimo sekmadieniais daug lietuvių mašinų atvyksta aplankyti kapinių. Vis daugiau šeimų, prijausdami tautinių kapinių idėjai, o kartu norėdami padėbėti kapų administracijai keliant lėšas kapinių skoloms mažinti, iš anksto įsigyja sklypus.

— Gerojo Ganytojo stovykloje Springhurste lietuviams pamaldos pradedamos laikyti nuo birželio 26 d. sekmadienio. Tuo būdu parapijos bažnyčioje Toronte šį sekmadienį 12 val. pamaldos bus paskutinį kartą. Šios vėlyvosios pamaldos vėl bus grąžintos tik rudenį, po vasaros atostogų.

— Gerojo Ganytojo jaunimo stovykla pradės veikti liepos 2 d. Pirmieji joje atostogauja berniukai. Norintieji stovyklauti registruojasi šv. Jono Kr. parap. klebonijoje asmeniškai arba telefonu EM. 4-7646.

— Berniukų ir mergaičių choro repeticijos šį mėnesį vyksta penktadieniais 6 val. vak., o šeštadieniais 10 val. rytą.

— Iš kapinių šventinimo iškilmių yra padaryta daug nuotraukų. Dėkojame fotografams J. Dvilaičiui ir S. Dabkui už labai vykusių nuotraukų komplektą, padovanotą kapinių administracijai. Nuotraukos bus panaudotos sudarant istorinį kapinių archyvą.

— Vienoje liet. kapinių aikštėje numatoma pastatyti paminklą ištrėmime mirusiems bei žuvusiems lietuviams pagerbti.

Dar vienas kapas lietuviškose kapinėse

Prieš metus žuvusio a.a. Jurgio Galinio palaikai ruošiami birželio 24 d. perkelti į lietuvių šv. Jono kapines. Kadangi jau prieš metus buvo padaryta lietuvių kapinių užuomazga, tai ir a.a. Jurgis Galinis buvo tik laikinai laidojamas kanadiečių kapinėse ir dabar žmonos rūpesčiu pervežamas į nuolatinę poilsio vietą. Lietuviškos kapinės yra visiems lietuviams didelis laimėjimas, nes čia bendrai palaidoti lietuviai galės būti lankomi tiek pavieniui, tiek ir visokiomis progomis bendrai visuomenės. Iki šio tai buvo neįmanoma, nes lietuviai buvo išsiskirstę įvairiose vietose ir įvairiose kapinėse. Tenka pasidžiaugti, kad lietuviai išeiviai išblaškyti po visokias vietoves, galės bent mirę ilsėtis drauge, o jų artimieji lankydami juos jausti Lietuvos kapinių dvasią.

Maclean's žurnalas paskutiniame savo numery išspausdino iš Čekoslovakijos kilusios Marika Robert straipsnį apie Kanadoje esančius 93 naujųjų ateivių laikraščius, pristatydama juos kaip vertingus veiksnius neokanadiečių integravimosi į Kanados gyvenimą.

Prisikėlimo parapijos žinios

— Minint Tėvo dieną visus parapijos tėvus nuoširdžiausiai sveikiname, linkėdami viso geriausio.

— Šį sekmadienį mūsų bažnyčioje bus paminėta Dievo Kūno šventė, atkelta iš ketvirtadienio. Toronto arkivyskupijoj šioji šventė ketvirtadienį neprivaloma — nėra pareigos išklausyti Mišių.

— Praeitą sekmadienį per Sumą buvo prisiminti birželio trėmimų kankiniai. Be skambaus parapijos choro, nuotaiką pakėlė dviejų svečių duetas. Pamaldos baigtos sugiedant Libera ir Tautos himną.

— Parapijos biblioteka nuo birželio 26-tos uždaroma visam atostogų metui. Prašome apsirūpinti knygom visai vasarai.

— Klebonas T. Placidas, OFM, T. Paulius, OFM ir brolis Hortulanas, OFM, atlikę savaitę rekolekcijų Kennebunkporte, Maine, laimingai sugrįžo ir eina savo pareigas. Trys likusieji rekolekcijoms išvyks rudeniop.

— Raginame nieko nedelsiant registruotis į vasaros stovyklas, kurios bus pranciškonų stovyklavietėj Naujojoj Wasagoj. Ateitininkų vedama vyresniųjų — tarp 13 ir 18 metų — prasidės liepos 9 d. ir baigsis 24 d. "Aušros" stovykla, mažesniųjų — 7-14 metų — bus nuo liepos 30 d. ligi rugpiūčio 14 d. Dėl smulkesnių sąlygų informuokitės klebonijoje arba atkreipkit dėmesį į praėjusius "Tėviškės Žiburių" numerius.

— Pakrikštyti Jono ir Janinos Kulikauskų sūnus Edmundas Ričardas ir Broniaus ir Danutės Vaidilų sūnus Andrius Karolis. Tėveliams ir vaikučiams gausios Dievo palaimos linkime.

Skautų ir skaučių stovykla šiemet įvyks p.p. Augustinavičių ūkyje, prie La Salette, netoli Delhi, nuo liepos 2 iki 17 d. Mokestis dviem savaitėm vienam $20, dviem iš vienos šeimos $30, trim $40. Registracijos mokestis $5 sumokamas užsirašant. Šis mokestis įskaitomas į bendrą mokestį.

Skautai registruojasi pas brolį Rušą — OX. 1-2632, skautės pas sesę Bleizgytę — LE. 4-4088, ir pas savo vienetų vadovus.

Jonė Kvietytė ši šeštadienį, birželio 18 d., išvyksta į Camp of Fine Arts (meno stovyklą) esančią netoli Parry Sound, prie Manitou - Wabing ežero. Ji ten dėsty išraiškos šokį ir išbus dešimtį savaičių. Ši pirma privati meno vasaros stovykla Kanadoje pradėjo veikti pernai vasarą. Joje šį sezoną bus 250 mokinių ir apie 20 lektorių. Bus dėstoma: tapyba, skulptūra, keramika, muzika, drama ir šokis. Kaip šalutiniai dalykai mokoma jodinėjimo, plaukimo, teniso ir t.t. Stovykloje yra pilnai įrengtas teatras ir gale sezono ruošiamas meno festivalis į kurį svečių daug suvažiuoja ir iš Toronto.

Stovyklos pašto adresas yra: Camp of Fine Arts, McKellar P. O., Ontario, Canada.

Toronte bus labai įdomi paroda ir loterija.

Visi žinome, kad skirtingose Kanados provincijose daugelio prekių kainos yra labai skirtingos. Yra faktas, kad kailiniai išdirbiniai Toronte, Hamiltone ir apylinkėse daug brangesni, negu Montrealyje. Šitais sumetimais JUOZAS GRAŽYS, kailių siuvėjas,

birželio 19 d., po pietų, Prisikėlimo parapijos salėje ruošia kailinių ir kailinių išdirbinių parodą.

Be to, kas parodoje atsilankys, dalyvaus loterijoje, kuriai J. Gražys yra paskyręs kelius kailinius fantus. Atsilankykite patys ir atsiveskite savo pažįstamus. Neapsiriksite atsilankę. Visą parodos pelną parapija paskyrė seselių vienuolių vaikų namų statybai.

Demonstracijos Otavoje

Kanados Baltų Federacijos organizuojama protesto kelionė Otavon Pabaltijo pavergimo dvidešimtmečio proga jau galutinai paruošta. Plakatai nupiešti ir Otavos policijos sutikimas gautas. Iš Toronto bus išvažiuojama šeštadienį, birželio 18-tą dieną 4 val. ryto. Visi renkasi 3.30 val. ryto prie Kennedy Rd. ir 401 plento sankryžos. Ten bus išdalinti plakatai. Važiuoją iš kitų Ontario vietovių savo išvažiavimo laiką sutvarko taip, kad visi susitiktų laiku prie Toronto. Plakatai bus tokios formos, kad ir plentu bus važiuojama su plakatais. Bus važiuojama per Peterborough, užkąsti bus sustota Madoc, ir Otava numatoma pasiekti apie 11 val. ryto. Ontario ir Montrealio mašinos susigrupuos tarp 11 ir 12 val. Otavos parodos aikštėje (Exhibition Grounds prie Federal District Commission Drive). Iš ten bus važiuojama prie sovietų ambasados, kur per garsiakalbį bus perskaitytas atviras laiškas Chruščiovui. Antras sustojimas bus priešais parlamento rūmus, kur visą pabaltiečių minią yra paprašyti priimti parlamento atstovai. Čia bus pasakytos kalbos ir perskaitytas laiškas Ministeriui Pirmininkui. Po to otaviečiai visus kviečia užkąsti stovyklavietėj prie Rideau upės.

Jau pasižadėję dalyvauti daug latvių, estų ir lietuvių iš Hamiltono, St. Catharines, Toronto ir Montrealio. Kaip žinome, okupantas ruošia dideles iškilmes Pabaltijo kraštuose to pačio dvidešimtmečio proga. Mes turime atsakyti dideliu masiniu protestu. Bus taipgi gera proga Kanados visuomenei priminti apie padėtį Pabaltijy, nes yra pakviesti laikraščių, televizijos ir kino kronikų atstovai.

Būtų gera, jei kitų vietovių lietuviai pasigamintų savo plakatų, betgi Toronte bus paruošta apie 70, taip kad, jei kurie neturėtų, tai bus pasidalinta.

Kanados Baltų Federacija.

PLB Valdybos pirmininkas J. Matulionis ir vicep. V. Meilus birželio 9-11 d.d. lankėsi Niujorke, kur tarėsi lietuvių politinės veiklos konsolidavimo reikalais su įvairių veiksnių bei grupių atstovais ir tištisomis valdybomis.

Inž. Stasys Šalkauskis išsikėlė į Stamfordą prie Niujorko, pakvies tas dirbti tos pačios firmos įmonėse, kurioje dirbo būdamas Vokietijoje. Netrukus išvyksta ir ponia. Jų sūnus inž. Kęstutis šiemet gavo magistro laipsnį.

Liet. Tautinės Sąj. Toronto skyriaus sueiga įvyks birželio 17 d. T. Lietuvių Namuose 7.30 val. v.

T. Putvio šaulių kuopa birželio 5 d. turėjo savo kuopos narių išvyką į Lake Simcoe pp. Baronaičių vasarvietę. Dalyvavo nemažai šaulių ir svečių. St. Jankaitis skaitė paskaitą "Šaulys tremtyje". Po paskaitos sekė diskusijos, kuriose dalyvavo šauliai ir svečiai. Apsvarstyti kiti šaulių kuopos einamieji reikalai. Išvyka praėjo labai gražioje šauliškoje nuotaikoje. Be to, nutarta šiais metais Jonines, kaip šaulių tradicinę šventę, suruošti toje pačioje vietoje, pp. Baronaičių gražioje vasarvietėje birželio 25 d. su sekančia programa: vaidinimas - laužas, prizinis šaudymas, laivelių lenktynės ir dar daug kitų gražių pasirodymų. Po to pasilinksminimas, šokiai. Pradžia 2 val. p.p.

Iki pasimatymo šaulių Joninių šventėje! **Kuopos valdyba.**

Antikomunistines demonstracijas, automobilių kelionę į Otavą ir dvidešimtmečio okupacijos minėjimą, įvykusį šį antradienį Prisikėlimo parap. salėje, paskelbė ir dienraštis The Globe and Mail net pirmame tos pat dienos puslapyje. Tai dar pirmas toks atsitikimas. Kanadiečiams, matyt, užimponavo būsimos demonstracijos Otavoje.

Toronto universitetas paskelbė naujus sąrašus metinių egzaminų rezultatų:

Inžinerijos fakulteto trečiuosius metus baigė V. J. Siciūnas, V. Šernas, D. J. Stonkus ir V. R. P. Bersėnas; antruosius metus baigė J. K. Deinoras, J. Vėlyvis ir V. A. P. Mikėnas; pirmuosius metus baigė J. V. V. Treigys, I. Alksnys, R. J. Wilk-Vilkas.

Algirdas Trumpickas, hamiltonietis, baigė Ontario Meno Kolegijos komercinį skyrių.

Virgilija Jonynaitė, studijuojanti Central Technical School ketvirtus metus, laimėjo pritaikomojo meno konkurse pirmą vietą iš 427 dalyvių ir gavo gražų diplomą su $50 dovana. Konkursą organizavo Packaging Association of Canada per visą Kanadą. Ateityje ši organizacija ketina padidinti trijų pirmųjų vietų dovanas iki $2000 kiekvienam. Gabios laimėtojos tėvai turi restoraną - valgyklą Queens gt.

Kun. K. Senkus iš Romos atvyko į Torontą. Keletai dienų buvo sustojęs Montrealy ir pakeliui į Čikagą sustojo pas savo bičiulius Toronte. Jis yra liturginės muzikos specialistas ir ruošia naują lietuvišką giesmyną, kurį spausdintį sutiko lietuviai saleziečiai Italijoj. Lankydamasis liet. kolonijose jis renka medžiagą savo darbui. Iš Romos jis atvyko kaip vieno laivo kapelionas.

Extra Realty Ltd., lietuviška nekilnojamo turto pirkimo-pardavimo įstaiga, vedama B. Sergaučio, persikėlė į nuosavus namus 1043 Bloor St. W. Telefonas LE. 4-9211.

Sovietinio meno paroda, kuri dabar vyksta Toronto meno galerijoje, oficialiai vadinama "sovietų tautų meno paroda". Yra joje po porą paveikslų latvių ir estų, betgi nei vieno lietuvio dailininko paveikslo. Tik vieno ruso paveikslas pavadintas "Vaizdas Lietuvoje" — siauras tiesus miško keliukas su prieky stovinčiu automobiliu. Paveikslai visi grynai realistiniai, o tematika beveik be išimties sovietiškai propagandinė. Nukrypimų matyti tik grafikos skyriuje.

Ant. Prūselaitis ir Bronius Pauža nusipirko naują bilijardinę Dundas St. W. - Quebec Ave. kampe — John Billiard. Jie taip pat ebevaldo savo ankstyvesnę bilijardinę — Rosland Billiard — Dundas St. W. - Indian Grove.

"Liaudies Balso" apžvalgininkas J. Y. birželio 10 d. laidoje primena, jog negerai, kad Tarybų Sąjungoje "neleidžiama vizitoriams laisvai važinėti, kur nori ir kiek nori". Bet, girdi, tokios laisvės nesą ir Kanadoje "žmonėms iš socialistinių kraštų". "Ar mes kada girdėjome, kad kas nors iš anos pusės būtų atvykęs į šią pusę ir važinėjęs kur papuola".

Tikrai negirdėjom, kad kas, išskyrus sovietų valdžios siųstus su specialia misija, kada nors būtų atvykęs, bet tik dėl to, kad sovietų valdžia nieko neišleidžia. O ar "Liaudies Balsas" girdėjo, kad Kanadoje atvykusiam būtų buvęs pristatytas seklys tokiuos svečius visur lydėti? Tegul "L. B." ar kuris jo artimųjų pabando pasikviesti iš Lietuvos kokį savo giminę. Tegul pažada jam viską apmokėti ir ar tokio svečio sulauks? Nei vieno iš ten bolševikinė valdžia neišleis, nes nenori parodyti kaip čia žmonės "vargsta ir badauja". Tai kas gi čia važinės, jei iš ten nieko neišleidžia?

Be to, J. Y. susikirto pats su savimi. Jis rašo, kad Sov. Sąjungoje negalima visur laisvai važinėti, o tame pačiame puslapy perspausdina J. Gasiūno straipsnelį, kuriame tas kryžiavojasi, kad su ekskursija nuvykęs į Lietuvą jis galėjęs vykti ir eiti kur norėjęs, niekur niekas nekliudę, o pas gimines nuvykti net taksi su šoferiu davę. Ar draugas Yla čia neišsišoko? Nejaugi mokinys Gasiūnas pralenkė mokytoją Ylą? Gal reikėtų ir Ylai ten nuvažiuoti, kad apsišviestų? Tokie suklupimai bolševikijoje nemėgstami — net galvomis apmokami. Atsargiau, drg. Yla!

Išnuomojamas vasarnamis Wasaga - Springhurst lietuvių rajone. Telef. LE. 5-0527.

Išnuomojamas vasarnamis Springhurst vasarvietėje, lietuvių rajone. Telef. RO. 6-5738.

REIKALINGA moteris prie 1½ metų berniuko. Dėl sąlygų skambinti tel. RO. 6-7820.

IEŠKAU ŠEIMININKĖS - VIRĖJOS darbo tabako ūky harvesto metu. Esu patyrusi, 3 metus tą darbą dirbusi. Tel. LE. 4-6629.

Važiuojantis mašina į Čikagą birželio mėn. 24 d., penktadienį, jei galėtų paimti vieną asmenį, prašome skambinti tel. LE. 4-1045.

PARDUODAMAS laiveliui motoras 5 H.P. "Merkury". LE. 4-2971.

PIGIAI PARDUODAMA geros kokybės dažai, sienoms popieris ir grindims plytelės. Tel. RO. 2-4931.

300 AKRŲ javų arba gyvulininkystės ūkis, 1¾ mylios į šiaurės rytus nuo Dornoch, plieninio stogo daržinė-tvartas, šulinys, automatinis vandens padavimas, žvyro dauba, moderniška virtuvė. $13.000. Mažas įmokėjimas. Nesikreipti šeštadieniais. P. Sobey, Williamsford, Ont.

MONTREAL, Que.

Birželio 18 dieną, šeštadienį,

KLK MOTERŲ DR-JOS MONTREALIO SKYRIUS RUOŠIA

Tradicinę Joninių Vakarienę - Balių,

kuri įvyks AV parapijos salėje.

Gros šaunus orkestras. Veiks turtinga loterija, bufetas ir kiti įvairumai. Pradžia 7.30 val. vakaro.

Maloniai kviečiame visus, o ypatingai Jonus bei Jones, atsilankyti.

Rengėjos.

Tradicinę Joninių vakarienę su įdomia programa ir šokiais rengia L. Kat. Mot. D-ja šį šeštadienį, birželio 18 d., AV parapijos salėje.

Sv. Kazimiero parapijoje birželio 7 d. palaidotas Juozas Ramanauskas, o birželio 8 d. Marijona Jankauskienė.

"Neprikl. Lietuvos" b-vės valdyba naujai pasiskirstė pareigomis: pirm. J. Norvaiša-Girinis, vicp. J. Leknickas, ižd. K. Leipus, sekr. J. Kardelis, finansų ir mašinų fondo vedėjas Pr. Paukštaitis, spaustuvės reikalų ved. J. Girinis, turto — H. Adomonis ir M. Juodviršis, parengimų J. Leknickas.

Rosemounto lietuvių reikalais rūpintis J.Em. Kardinolas paskyrė kun. dr. F. Jucevičių. Jis jau įsikėlė ten ir gyventi — 2851 Masson.

Prof. D. Gruodis, atsikėlęs iš Argentinos, persikėlė gyventi į Otavą.

Montrealio "Lito" balansas

1960 m. birželio 1 dienai:

Aktyvas (banko valdomas turtas):	
Kasa (einam. sąskaita)	$32.021,75
Indėlis centr. kasoje	31.100,00
Indėlis Lvgoje	54,00
Paskolos (išduotos)	296.974,80
Inventorius	358,90
Įvairūs asmenys	928,44
Viso	$361.437,89
Pasyvas (turtas priklauso):	
Indėlininkams (ser.)	$350.340,10
Atsargos kapitalui	3.50,00
Nepaskirst. pelnui	1.201,43
Šių metų pelnui	6.296,36
Viso	$361.437,89

Narių 508, skolininkų 135.

"Lito" vedėjas D. Jurkus.

Toronto universiteto biblioteka nutarė kasmet priimti praktikantus iš pagal Colombo planą remiamų Azijos tautų. Kandidatai, baigę bibliotekininkystės mokslus, gaus čia $200 mėnesiui stipendiją ir kelionę apmokėtą iš Colombo plano sumų. Be praktikos jie čia praeis ir tam tikrus kursus.

Padėka

Nuoširdžią padėką reiškiu dr. A. Užupienei už nenuilstamą priežiūrą man esant ligoninėje ir kun. P. Ažubaliui už aplankymą. Taip pat dėkoju visiems aplankiusiems, atsiuntusiems gėlių, sveikinimų ir dovanų mūsų mažajam.

Dėkinga Sigita Aušrotienė.

NUOŠIRDI PADĖKA

Noriu, kad šio laikraščio betkuriame kamputy rastų vietelės mano reiškiama didelė padėka didž. Gerb. ponams: dr. Kelertui už sąžiningai padarytą operaciją, o ypač Dr. A. Pacevičiui už nuoširdžiai rūpestingą priežiūrą ir pagalbą ilgame gydymosi laikotarpyje. Supratau, kad ne vien vaistai ar kita priemonė ligonį gelbsti, bet tuo pačiu daktaro ar ligoninėje gailestingos sesutės malonus elgesys ir švelnūs žodžiai daug prie sveikatingumo ir ligoniui nuotaikos pakėlimo prisideda. Rodos, kad ir skausmas sumažėja ir nuotaika pakyla ir nesijauti ligoniu esąs, o tik lyg po darbo valandų savo lovoje poilsiaujas.

Tą didelį malonumą kaip tik ir radau nuoširdaus gerb. dr. A. Pacevičiaus asmenyje ir Central Hospital gailestingųjų seselių mandagiuose patarnavimuose.

Tad dar kartą reiškiu savo visokeriopą padėką, kurie mano ligoje man patarnavo. Tuo pačiu tariu didelį ačiū panelėms ir ponams: Gisele Anderson, Marjorie Fougere, Nicholay Sokolovsky ir James Havey už dažną lankymąsi ligoninėje ir už dovanas.

Vaclovas Venckus.

BALTIC MOVERS

Baldų pervežimas Toronte ir tolimomis distancijomis. Visas vežamas turtas apdraustas. Važiuojam kas savaitę į Montrealį, Londoną, Windsorą, Hamiltoną, North Bay, Sudbury ir kitur.

30 DEWSON ST. TEL. LE.4-1403

TORONTO

MŪRO IR CEMENTO DARBAI

Telefonas RO. 6-5420

Skambinti po 8 val. vak.

S. ANDRIEKUS

TAUPYK, SKOLINKIS

savo kredito kooperatyve "LITAS"

Santaupos pilnai apdraustos. Paskolos lengvai ir greitai duodamos bet kokiam geram tikslui.

"LITAS" veikia sekmadieniais 11-1 val. p. p. Aušros Vartų parapijos salėje. Banko kambaryje.

Pirm. A. Norkeliūnas, RA. 7-3120. Ved. D. Jurkus, PO. 7-4280

AL GARBENS

REAL ESTATE

Kanados, Ontario ir Toronto Real Estate Boards narys

1611 Bloor St. W. - - Toronto, Ont.

TELEFONAI: LE. 6-2738, LE. 6-2664. Vakarais — HU. 9-1543

4 METŲ BUNGALOW ARTI WESTONO

6 gražūs kambariai, pilnai užbaigtas rūsys su vonia. Savininko statytas sau gyventi. Platus privatus įvažiavimas, didelis sklypas, 23 iš 28 garažas su antru augštu — gerai izoliuotas. Tinka profesionalui arba kontraktoriui, kuriam reikalingas sandėlis. Arti mokyklų, krautuvių ir susisiekimo. Savininkas persikėlė į Hamiltoną. Įmokėti apie $5.000. Apžiūrėkite ir duokite pasiūlymą.

BLOOR - DUNDAS. 9 kambarių atskiras plytų namas, 3 virtuvės. Vandeniu alyva šildomas. Garažas. Arti Bloor gatvės. Įmokėti apie $6.500. Viso kaina $23.500. Geros išsimokėjimo sąlygos.

RONCESVALLES - DUNDAS. $4.000 įmokėti, viso $14.900. Atskiras, plytų namas. 6 nepereinami kambariai, 2 virtuvės ir 2 vonios. Alyva šildomas, garažas.

PASITEIRAUKITE DĖL KITŲ NUOSAVYBIŲ.

Mylimai mamytei a.a. SOFIJAI PACEVIČIENEI

Lietuvoje mirus,

gydytojus Stasį ir Antaną Pacevičius, jų šeimas, bei dukrą Aleksandrą Klimavičienę-Pacevičiūtę ir šeimą nuoširdžiai užjaučia

Ema Liorencienė ir šeima.

Daktarams Antanui ir Stasiui Pacevičiams,

Aleksandrai Klimienei ir jų šeimoms,

jų mamytei mirus Lietuvoje,

gilią užuojautą reiškia

G. ir G. Balčiūnai.

Daktarams Stasiui ir Antanui Pacevičiams bei jų šeimoms,

jų mamytei mirus Lietuvoje

nuoširdžią užuojautą reiškia

Renkauskų šeima.

Daktarams Stasiui ir Antanui Pacevičiams bei jų šeimoms,

jų mylimai mamytei mirus Lietuvoje,

reiškiame nuoširdžią užuojautą

A. ir A. Šmigelskiai.

Daktarams Stasiui ir Antanui Pacevičiams bei jų šeimoms,

motinai A. † A. SOFIJAI PACEVIČIENEI

mirus Lietuvoje,

nuoširdžiai užjaučiame

V. Bačėnas.
V. ir T. Bačėnai,
V. ir F. Urbonai.

Sąryšyje su perkėlimu mano mylimo vyro

A. † JURGIO GALINIO

palaikais į lietuvių šv. Jono kapines, pranešu visiems giminėms, dragams ir pažįstamiems, kad birželio mėn. 24 d., t.y. penktadienį, 9 val. ryto įvyks šv. Jono Krikštytojo bažnyčioje pamaldos ir po jų bus vykstama į kapines.

Bronė Galinienė.

Pp. Imbrasus, Vaitiekaičius ir Valiukus,

jų mamytei

a.a. ONAI VALIUKIENEI mirus,

nuoširdžiai užjaučiame

S. B. Sakalų šeima.

Mylimai motinai ir uošvei

A. † A. ONAI VALIUKIENEI mirus,

su Imbrasų, Vaitiekaičių ir Valiukų šeimomis kartu liūdime

T. ir J. Rastapkevičiai,
J. ir S. Paketurai.

A. † A.

ZUZANAI TUTLIENEI Lietuvoje mirus,

sūnui Petrui Tutliui ir jo žmonai

gilią užuojautą reiškia

A. ir P. Slapšių ir
M. ir O. Niaurų šeimos.