LIET. BIBLIOT. TARYBOS DOVANA

TĖVIŠKĖS ŽIBURIAI

The Lights of Homeland

Lithuanian Weekly

Published by the Lithuanian R.C. Cultural Society of Canada

Authorized as Second Class Mail Post Office Department Ottawa

SAVAITRAŠTIS

Leidžia Kanados Lietuvių Katalikų Kultūros Draugija

941 Dundas St. W., Toronto 3, Ont., Canada

Nr. 43 (563) TORONTO, Ontario 1960 m. spalio (October) mėn. 27 d. Kaina 10¢

Kristus Karalius

Daug praėjo triukšmingų ir sukrečiančių amžių nuo tos dienos, kada Jeruzalė buvo pasirengusi iškilmingai šventei. Su vis augančiu ir nervingu džiūgavimu Jeruzalės gyventojai laukė Nazariečio atvykstant. Kai jie jį pamatė atjojantį ant asilės, šūkavo: "Osanna Dovido sūnui!" Šitas iškilmingas Kristaus įėjimas į Jeruzalę yra **pats pirmasis** Jo — kaip Karaliaus — sutikimas: "Štai tavo karalius tau ateina romus, sėdėdamas ant asilės . . ." (Mato 21, 5).

Bemąstant apie Kristų Karalių, pakyla prieš mūsų akis Didžiosios savaitės tragedijos uždanga ir lyg girdime, kai Pilotas, Romėnų galybe pasipūtęs, paniekinančiai Kristų paklausė: "Ar tu esi žydų karalius?". Kristus neišsigynė karalystės, tik ryškiai pabrėžė savo karalystės esminį tikslą, atsakydamas: "Mano karalystė ne iš šio pasaulio" (Jono 18, 36). Čia Kristus patvirtina, kad jis yra karalius, tik ne šio pasaulio, t.y., jog jo karalystė ne žemiška, bet **dvasinė**, kuri negriauna jokios žemiškos valdžios. Šituo tvirtinimu Kristus pabrėžė, jog jis yra sielų Karalius. O kai jis siuntė savo Apaštalus mokyti visas tautas ir krikštyti jas Trejybės vardu, aiškiai pasisakė: "Man yra duota visa valdžia danguje ir žemėje" (Mato 28, 18). **Visa**, tai reiškia be jokių apribojimų, ką šv. Povilas patvirtina: "Jis yra pirmgimis pirm viso sutvėrimo; nes per Jį sutverta visa danguje ir žemėje, ar tai sostai ar viešpatystės, ar kunigaikštystės, ar valdžios; visa sutverta per Jį ir Jam" (Kol. 1, 15-17).

Taip bėgo amžiai, skelbią Kristaus, kaip Valdovo, savybes. Pagaliau atėjo modernizmo ir materializmo amžiai. Popiežius Pijus XI, norėdamas pasauliui priminti ir atnaujinti **Kristaus Valdovo** neužginčijamas teises, 1925 m. įvedė **Kristaus Karaliaus šventę**, tuo pašvęsdamas visą žmoniją Jo karalystei. Šitos šventės Mišių maldos yra didingas Kristui Karaliui pagarbos himnas, o prefacijos žodžiais Kristui priskiriama: teisybės, meilės ir taikos karalystė.

TEISYBĖS KARALYSTĖ. Tikrasis teisingumas yra pagrindas, ant kurio tvirtai stovi valstybės ir klesti gražiosios dorybės. Kur nėra teisingumo, įsigali apgaulė, miršta tarpusavė meilė ir palaidojamas sąžiningumas. Visokios žemiškos karalystės ir valdymo formos svyruoja, dažnai keičiasi ir miršta. Kur dingo senovės karalių galybė: Sauliaus ir Dovido, Nabukodonosaro ir Antijoko? Kur galybė Cezario, Aleksandro Didžiojo, Napoleono ir Hitlerio? Kur dingo galybė ir mūsų valdovų: Mindaugo, Algirdo ir Vytauto? Tiktai Kristaus karalystė tęsis per visus gyvenimo amžius, nes ji yra pagrįsta teisingumu ir gyvenimo šventumu. Tiktai Kristaus karalystė niekad nesugrius, nes ji yra tobula ir amžina. Anot šv. Augustno, tai karalystė, "kurios karalienė — teisybė, kurios įstatymas — meilė, kurios tikslas — amžinybė".

MEILĖS KARALYSTĖ. Įvairiai meilė yra suprantama, o dar įvairiau išniekinama. Kai žmogus nupuolė, atsivėrė praraja tarp jo ir Dievo. Tada Dievo Sūnus pasiaukojo **iš meilės** už žmonių nusikaltimus. Kristaus įsikūnijimas, kančia ir mirtis ant kryžiaus yra ryškiausi Jo karalystės meilės ženklai. O Eucharistija, kur Jis pasilieka mūsų tarpe iki amžių pabaigos, yra nuolatinė ir nesibaigianti Jo meilės auka. Jeigu šv. Pranciškus Asyžietis šiandien gyventų pasaulyje, garsiai šauktų visai žmonijai: "Meilė nemylima, Meilė nemylima!".

TAIKOS KARALYSTĖ. Šiandien labai linksniuojamas žodis taika. O kur ji? Visur trūksta teisingumo ir tarpusavės meilės — tobulo valdymo savybių. Ryškiausias pavyzdys yra komunistinė Rusija, kur vietoje teisingumo viešpatauja baisi neteisybė; vietoj meilės — žiaurus teroras; vietoj amžinybės — materializmas. Užtat viso pasaulio valdovų ir pavaldinių akys turėtų krypti į Kristų, **taikos Karalių**, kuris visai žmonijai sako: "Aš jums palieku ramybę, duodu jums savo ramybę . . ." (Jono 14, 27). Tai teisingai suprato tikrai katalikiškos valstybės, kaip Vengrija, kurios Konstitucija prasidėjo žodžiais: "Vardan Kristaus, pasaulio ir sielų Karaliaus . . ."

Ne tik mes lietuviai, bet visi, kurie šiandien klaidžioja tremties keliais, turime drąsiai stoti po Kristaus Karaliaus vėliava ir, Jam vadovaujant, ryžtingai žygiuoti į ateities naują ir nepriklausomą gyvenimą.

Visiems tremtiniams ir moderniškos vergijos prispaustiems tikrai gali padėti tiktai Kristus Karalius, kuris nereikalauja iš savo sekėjų jokių milijonų, o vien tiktai **sąmoningo ir gyvo tikėjimo.** Linkėtina, kad visa žmonija — ilgai klaidžiojusi klystkeliuose — pagaliau sugrįžtų į Kristų, savo Atpirkėją ir Karalių. O tada būtų tikras naujas pasaulis ir visų tautų darnus sugyvenimas. Tada didingai ir nuolat skambėtų visiems ateities amžiams šūkis:

"Christus vincit, Christus regnat, Christus imperat!"

Kristus nugali, Kristus viešpatauja, Kristus vadovauja!

T. Garbukas, OFM.

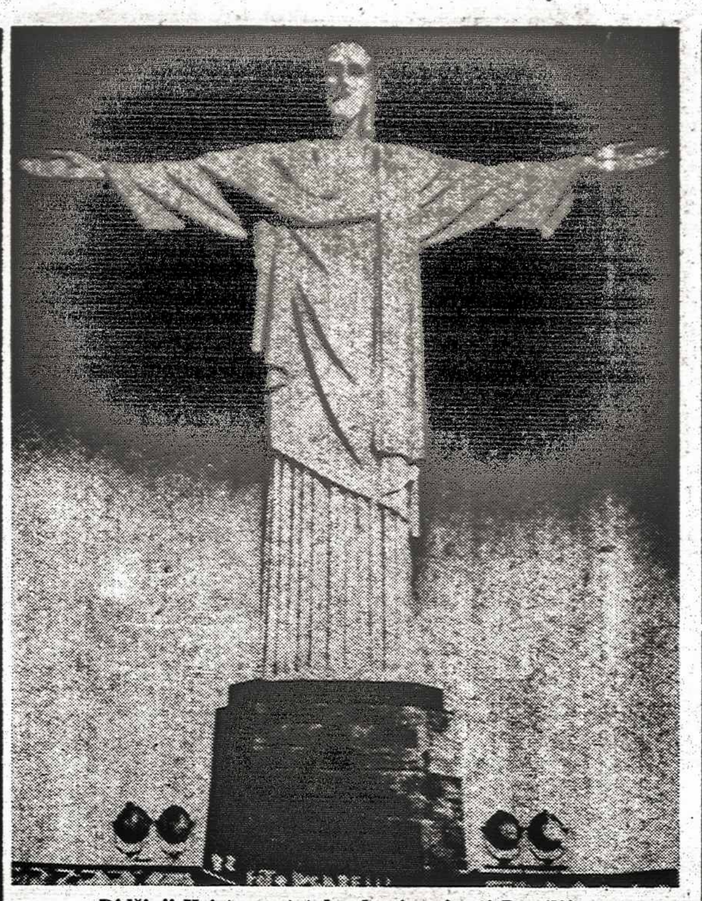

Didžioji Kristaus statula, dominuojanti Brazilijos Riodežaneiro miestą.

Amerikos Lietuvių Taryba ragina kreiptis į JT

Ryšium su kolonizmo klausimu, kuris bus svarstomas JT, ALTo Vykd. Komitetas paskelbė atsišaukimą į JAV lietuvių visuomenę ir organizacijas, ragindamas rašyti laiškus JAV ambasadoriui JT James Wadsworth (2 Park Ave., New York, N.Y., USA), prašant iškelti sovietų kolonizmą Pabaltijo kraštuose bei raginant JAV-bių delegaciją reikalauti, kad sovietai atitrauktų savo kariuomenę bei policiją iš Pabaltijo valstybių ir leistų laisvus rinkimus. Tokio pat turinio raštai esą siuštini valstybės sekretoriui Christian Herter (Department of State, Washington, D.C., USA) ir prezidentui D. Eisenhoweriui (White House, Washington, D.C.).

Reikia panašių raštų bei telegramų ir visoms JT delegacijoms, kurių yra 99. Visų jų adresas: United Nations Plaza, New York, N.Y., USA.

Platesnį pranešimą šiuo reikalu žiūr. VLIKo atsišaukimą į viso pasaulio lietuvių organizacijas 2 pusl.

Svarbu — nedelsti!

Roma. — Spalio 17 d. popiežius priėmė JAV žydų net 102 asmenų delegaciją, atvykusią padėkoti popiežiui ir Bažnyčiai už žydų globojimą Hitlerio persekiojimų metu.

Laisvoji Europa nepamiršo Lietuvos

Grafienė von Lowtzow, Danijos parlamento atstovė, Europos Tarybos Patariamojo Seimo (Council of Europe, Consultative Assembly) 1960 m. rugsėjo 21-29 d.d. sesijoje pasakė kalbą ir pateikė rezoliuciją Sovietų agresijos ir okupacijos Baltijos kraštuose dvidešimtmečiui atžymėti:

"Nė vienas kraštas, kuris yro šios garbingos Tarybos narys, negali nejausti gilaus skausmo ir užuojautos dėl laisvės ir nepriklausomybės netekimo Rusijai okupavus buvusius laisvus kraštus, kurie sveikai ir sparčiai vystėsi ir buvo gražiai ir demokratiškai susitvarkę, šiandien gi gyvena skurdų pavergtųjų valstybių gyvenimą anapus geležinės uždangos. Aš kalbu apie Baltijos valstybes — Estiją, Latviją ir Lietuvą. Jau ir anksčiau šis seimas yra pareiškęs savo pažiūras dėl šių nelaimingų kraštų likimo.

Aš žinau, kad rizikinga dažnai kartoti tas pačias nuomones, nes gali tai susilpninti jų reikšmę. Tuo pačiu klausimu kartojamoms rezoliucijoms, jei tam nėra specialaus pagrindo, gresia toks pat pavojus. Bet šie metai ypatingai liečia Baltijos valstybių likimą, ir todėl yra speciali proga vėl pasiūlyti jas liečiančią rezoliuciją.

Šiais metais Rusija švenčia 20-ties metų sukaktį nuo Baltijos valstybių inkorporavimo į SSSR komunistinę bendruomenę. Laisvės žudikas, jėga pasmaugęs laisvas ir demokratines valstybes, hypokritiškiausiu būdu vaizduojamas kaip "savanoriška sąjunga". Šiomis aplinkybėmis šis seimas turi vykdyti savo moralinę atsakomybę ir pasauliui priminti tiesą. Taip pat turime atsiminti, kad kalbame ne tiktai laisvajam pasauliui, bet ir pavergtoms tautoms anapus geležinės uždangos ir tremtyje gyvenantiems jų piliečiams.

Mes žinome, ką reiškia gyventi dvasinės prievartos ir nesėkmės okupuotame krašte, o taip pat ką reiškia gyventi tremtyje tėvynės išsiilgime. Visi mes, kurie naudojamės laisvės privilegijomis, turime rausti ir gailėtis, kad šiandien taip maža galime padaryti agresijos aukų labui. Vieną tačiau dalyką mes galime padaryti — priminti pasauliui tiesą ir užtikrinti vergijos aukas, kad jos nėra mūsų pamirštos. Mes bodimės tuo smurtu ir agresija, kurių aukomis jie yra. Mes laukiame dienos, kai jos, kaip laisvos valstybės, galės vėl su mumis susijungti europinėje brolybėje.

Todėl, Pone Pirmininke, prašau leisti pasiūlyti šiokią Neatstovaujamų Valstybių Komiteto priimtą rezoliuciją:

"Seimas, trijų Europos valstybių — Estijos, Latvijos ir Lietuvos — karinės okupacijos ir prievartinės inkorporacijos į Sovietų Sąjungą 20-jų metinių proga pastebi, kad toji neteisinga aneksija buvo įvykdyta nepaisant gyventojų norų; reiškia užuojautą kenčiančioms Baltijos tautoms ir užtikrina, kad Europos draugų jos nėra pamirštos; tiki, kad komunistinė priespauda nepalaužė jų dvasios ir jų tikėjimo į laisvę ir demokratiją; pastebi, kad didelės daugumos laisvojo pasaulio tautų vyriausybių **de jure** tebepripažįstama Pabaltijo valstybių nepriklausomybė; ragina vyriausybes - narius remti Pabaltijo tremtinių pastangas išlaikyti savo tautinę kultūrą, papročius ir kalbą su viltim ,kad ateis laikas kai Estija, Latvija ir Lietuva galės vėl reikštis kaip laisvos tautos mūsų tarptautinėje demokratinėje bendruomenėje".

N. Chruščiovo pusbatis ir raketos

Sov. Sąjungos premjero laikysena JT, grūmojimai kumščiu, pusbačiu ir raketomis tebėra komentuojami didžiosios spaudos. D. Lawrence, įtakingo savaitraščio "US News and World Report" redaktorius, vertindamas Chruščiovo laikysenos atgarsius, rašo: "Nikita Chruščiovas sunaikino visus pasitikėjimo pėdsakus. Nežiūrint, kas užims JAV prezidento vietą ateinančią sausio 20, amerikiečiai niekad neturės pasitikėjimo derybomis su Nikita Chruščiovu. Amerikiečiai žiūri į jį kaip į asmenį, kuris netik juos įžeidė, bet ir parodė visišką jų nesupratimą; kuris pažeidė padorumo tradicijas bei rusų tautos mandagumą nusiaudamas pusbatį ir įžūliai mojuodamas Jungtinių Tautų pilnaties posėdyje. Toks mužikiškumas yra tragiškas — ne dėlto, kad senienos savyje būtų pavojingos, bet dėlto, kad jos simbolizuoja neatsakingumą, sauvalę, nesupratimą ir galimybę tokio momento, kur jos gali sukelti pusiausvyros netekimą ir grasinimas raketomis taptų karu . . ." "Nikita Chruščiovas pakenkė taikai. Jis priartino karą, kurio nenori nė viena tauta. Jis nustebino pasaulio diplomatus savo įžūlumu ir mužikiškumu . . . Reikia, kad Sov. Sąjungos tautos parinktų joms atstovauti ką kitą, kuris pajėgtų sugrąžinti prestižą, pamintą nemoralaus komunistų atstovo, kartu suniekinusio ir savo kraštą bei bandžiusio niekinti kitų pasaulio kraštų tautas". "Nė viena pusė nenori karo, bet pamišęs žmogus gali jį pradėti. Amerikiečiai yra priversti padaryti išvadą, kad tik be pusiausvyros žmogus galėjo padaryti tai, ką Nikita Chruščiovas padarė Niujorke Jungtinių Tautų pilnaties posėdžiuose. JT pageidaujamas toks sovietų premjeras, kuris laiko batus ant kojų, o kojas ant grindų".

"L'Osservatore Romano", komentuodamas N. Chruščiovo laikyseną JT, rašo, esą, geriau pusbatis nei raketa, ir kol valdovai grasins asmeniniais daiktais bus galima išvengti didesnių pavojų. Dienraštis betgi, pasmerkes Nikitos Chruščiovo mužikiškumą, užsipuola jo pareiškimą Niujorko televizijoje, esą priekaištai dėl laisvės nebuvimo sovietiniuose kraštuose paimti iš šiukšlyno. Jis primena faktus ir parodo Chruščiovo melą. Ar pvz. Vengrijos prasiveržimas sukilimu ir žiaurus numalšinimas irgi imtas iš šiukšlyno?

Niujorkas. — Sovietu laivas Baltika, atgabenęs Chruščiovą ir jo palydovus į Niujorką, grįžo be jų pasikrovęs 3 automobilius — Cadillac, Oldsmobile, Comet, — televizijos aparatų, vėsintuvų ir kt. JAV gaminių.

Savaitės įvykiai

JAV - KŪBOS SANTYKIAI IMA VIS LABIAU ĮSITEMPTI. Fidel Castro revoliucija, aiškiai palinkusi į komunizmą, visu aštrumu atsisuko prieš JAV: nusavino ir suvalstybino beveik visas amerikiečių nuosavybes, vertas virš bilijono dol. be jokios kompensacijos, nustatė visą savo propagandą prieš JAV politiką ir pagrasino imsis žygių likviduoti amerikiečių laivyno bazei Gvantanamo. Ilgai lūkuriavusios JAV pagaliau ėmėsi ūkinių spaudimo priemonių — uždraudė eksportą Kūbon, išskyrus maistą ir vaistus, atšaukė neribotam laikui savo ambasadorių taip vad. pasitarimui. JAV ambasadorius Meksikai, kalbėdamas legijonierių suvažiavime, pareškė, kad Kūba netrukus bandys paimti Gvantanamo bazę. Ruošdamiesi tokiai galimybei, amerikiečiai sustiprino bazės apsaugą. Prezidentiniai kandidatai Nixon - Kennedy, diskutuodami Kūbos klausimą televizijoje, ryškiai iškėlė augantį pavojų demokratijai visoj P. Amerikoj. J. F. Kennedy siūlo netgi remti sukilėlius, besirengiančius nuversti F. Castro diktatūrą. Pastarojo pajėgos suėmė šimtus tokių sukilėlių kalnuose ir dalį jų sušaudė, jų tarpe 3 amerikiečius. Nepasitenkinimas Castro komunizmu didėja, nes radikalios jo reformos palietė netik amerikiečius, bet ir daugybę kūbiečių. Mat, liko nusavinta daugybė jų privačių įmonių ir nuomojamų namų. Nemažai buvusių Castro kovotojų grįžta į kalnus ir organizuojasi naujam sukilimui. Visa eilė grupių susijungė į dvi revoliucines sroves: Demokratinį Revoliucijos Frontą ir Revoliucinį Liaudies Sąjūdį. Pirmosios srovės vadas yra Tony Varona, turis centrą Miami, antrosios — M. Ray, buvęs Castro vyriausybės viešųjų darbų min., turis savo centrą Havanoj. Ray pastangomis buvo išvaduota iš kalėjimo 15 šalininkų. Krašto ūkis gerokai pairo; pezo vertė nuo $1 nukrito iki 28 ct., nes Castro padvigubino pinigų spausdinimą ir jų apyvartą.

PREZIDENTAS TEISME

Turkijos buvęs prezidentas Bayar ir premjeras Menderes drauge su kitais 528 kaltinamaisiais yra teisiami už valdžios piktnaudojimą bei laisvės suvaržymą. Jie buvo nuversti gegužės mėn. karinio sukilimo, kuriam vadovavo gen. Gursel. Pastarasis yra 66 m. amžiaus ir pareiškė būsiąs kandidatu į prezidentus sekančiuose rinkimuose 1961 m. Šiuo metu jis eina valstybės galvos pareigas ir jo valdžiai rūpi suniekinti buvusių demokratinių politikų įtaką bei parodyti jų nedorumą. Jų byla teisme pradėta asmeniniais kaltinimais. Menderesui prikišamas dalyvavimas aborte, o Bayarui — suktas retos veislės šuns pardavimas žvėrynui . . . Toliau bus iškelti politinio pobūdžio kaltinimai. Menderes demokratų partija yra uždrausta, o likusi respublikonų partija remia karinio valdymo planus.

KAS LAIMĖS?

Japonija nuspręs savo politinę ateitį lapkričio 20 d. parlamento rinkimuose. Partijos jau pradėjo rinkiminį vajų sutarusios vengti politinio teroro bei jėgos panaudojimo. Kraštutinių dešiniųjų narių nudūrimas socialistų vado Asanuma visų buvo pasmerktas ir tikimasi, kad tas įvykis paskatins išvengti politinių pasikarščiavimų. Japonijoj yra trys didžiosios partijos — liberaliniai demokratai, nuosaikieji socialdemokratai ir socialistai. Pirmieji ikišiol valdė kraštą, o opozicijoj buvo socialistai, kurie kietai preišinasi Japonijos-JAV saugumo sutarčiai. Tikimasi, kad ir šiuos rinkimus laimės lib. demokratai. Jei betgi valdžią paims socialistai, dabartinė JAV-Japonijos saugumo sutartis bus panaikinta arba gerokai pakeista.

BAIGTA SU MOBUTU?

Kongo painiavos atrodo bedugnės. Plk. Mobutu iškilimas buvo sudaręs įspūdį, kad pagaliau atsirado tvirtos rankos vyras, turis galią įvesti krašte tvarką. Pirmieji žingsniai buvo sėkmingi — jis suėmė ir nužudė triukšmingąjį Lumumbą, išvijo sovietų diplomatus su visais agentais, atstatė normalius santykius su JT ir sulaikė kraštą nuo civilinio karo, pradėto Lumumbos. Neseniai buvo nuskridęs į Katangą tartis su jos prezidentu Čombe dėl viso krašto apjungimo ir grįžęs Leopoldvillėn pareiškė turįs vilčių, kad Kongo vienybė galima įvairybėje, t.y. federacinėje santvarkoje. Buvo užsimojęs imtis griežtesnių žygių nutildyti Lumumbos šalininkus, bet susidūrė su naujais sunkumais: Leopoldvillės provincijos vyriausybė, sudaryta iš Lumumbos šalininkų, ultimatyviai pareikalavo sutvarkyti armiją, kad nustotų siautėjusi, kitaip pasiskelbsianti neprikalusoma; pačioj kariuomenėj ir policijoj ėmė reikštis nepasitenkinimas Mobutu politika; JT papūtė nauji vėjai, palankūs Lumumbos grįžimui valdžion; finansiniai ištekliai kariuomenei bei policijai, negaunant jokių mokesčių iš krašto piliečių, labai pasunkėjo. Tokios būklės akivaizdoj plk. Mobutu pareiškė vykstąs į JAV ieškoti paramos. Kaikurių stebėtojų manymu, tai reiškia Mobutu valdžios pabaigą, juoba, kad jo santykiai su JT pareigūnais kaip ir nutrūkę. Tai betgi tik spėliojimas. Padėtis tebėra neaiški.

DE GAULLE KOVOJA

Prancūzijos vyriausybė susidūrė su stipria opozicija parlamente svarstant atominio apsiginklavimo ir Alžerijos klausimus. Prez. De Gaulle, siekdamas Prancūzijos galybės, pateikė parlamentui istatymo projektą, reikalaujantį bilijoninių sumų atominiams ginklams. Ir kairė ir dešinė pasipriešino motyvuodama, kad tos sumos toli gražu nelaiduos Prancūzijos karinio pajėgumo, nes sudarys tik mažą pajėgą, be to, pakenks bendrai vakariečių gynybai Atlanto S-gos rėmuose. Premjero M. Debrė vyriausybė nutarė statyti pasitikėjimo klausimą: jeigu parlamentas balsuos prieš De Gaulle planą, vyriausybė atsistatydins arba bus paleistas parlamentas, pravestas referendumas ir paskelbti nauji rinkimai.

Iš dešinės — buvusių savo šalininkų — De Gaulle susilaukė naujos politinės partijos, suorganizuotos buvusio savo patikėtinio J. Soustelle. Ji priešinasi De Gaulle politikai Alžerijos klausimu ir reikalauja, kad Alžerija būtų išlaikyta prancūziška. De Gaulle 3 dienų kelionėje po kraštą kviečia visus vienybėn, prašo paramos savo planams ir žada atnaujinti derybas su Alžerijos sukilėliais.

KAS NAUJO KANADOJE?

Premjeras J. Diefenbakeris dalyvavo Ontario konservatorių partijos suvažiavime Toronte ir pasakė kalbą, kurioje pabrėžė savo nusistatymą tęsti vykdymą krašto ūkinio kilimo planų. Esą jie paruošti ir bus pateikti sekančiai parlamento sesijai. Jis susilaukė 1.100 dalyvių ovacijų, kai prisiminė savo kalbą JT. Ta proga jis pareiškė gavęs 11 etninių grupių sveikinimus ir manąs, kad Kanados užimtoji pozicija atitinka krašto tradicijoms ir būsianti tęsiama toliau. Po partijos suvažiavimo buvo priėmimas, kurio metu visi dalyviai bei kviestiniai svečiai turėjo progos paspausti Kanados ir Ontario premjerų dešines. Pasinaudodamas ta proga "TŽ" atstovas padėkojo Kanados premjerui už pavergtųjų gynimą Jungt. Tautose.

•

Istorinis susitarimas tarp Kanados ir JAV pasiektas dėl Columbia upės panaudojimo jėgainėms. Ištisos eilės pylimų bei užtvankų statyba numatyta pradėti 1961 m. Kanada įsipareigojo atlikti reikalingus įrengimus savo pusėj už $458.422.000. JAV-bėms teks išleisti apie vieną bilijoną dol. Pradžiai Kongresas jau paskyrė -350.000.000. Susitarimas kol kas tėra pasiektas tarp abiejų kraštų delegacijų ir tai tik pagrindiniuose dalykuose. Formali sutartis bus paruošta 1961 m. ir pateikta parlamentams.

•

Kanados eksportas Kūbon, JA V-bėms paskelbus embargo, nebus sulaikytas — pareiškė premjeras Diefenbakeris. Taipgi manoma, kad amerikiečių įmonės Kanadoje nebus verčiamos sulaikyti savo eksportą Kūbon. Dar nėra išsiaiškinta dėl JAV gaminių aplinkinio eksporto Kūbon per Kanadą. Kanados vyriausybė šiuo atveju yra atsidūrusi keblioj būklėj: tęsdama eksportą Kūbon ji gali pažeisti savo santykius su JAV, o nutraukdama jį užsitrauktų Castro rūstybę bei dar daugiau pastūmėtų Kremliaus malonėn. Tuo tarpu F. Castro nenusavino nei Kanados bankų, nei kitų nuosavybių, išskyrus vieną žibalo bendrovę.

•

Mokytojų trūkumas Ont. prov. yra gerokai sumažėjęs ir švietimo min. J. P. Robarts pareiškė, kad nuo 1961 m. bus pakelti reikalavimai. Pvz. iš pr. mokyklų vedėjų, turinčių bent 300 mokinių, bus reikalaujama humanitarinių mokslų bakalauro laipsnio arba I eilės mokytojo diplomo. Šie reikalavimai bus taikomi tiktai naujai skiriamiems. Vasaros kursai 12 ir 13 skyriaus mokiniams, norintiems tapti mokytojais, nebebus organizuojami. Sekančią vasarą bus leista baigti dviejų metų kursą tiems, kurie šiemet baigė I kursą.

•

Pigiųjų butų kolonijos numatytos statyti Ontario prov. — Toronte, Otavoj, Ošavoj, Lindsay ir Sudbury. Jau sudaryti 7 projektai, kurių trys teks Torontui. Jų finansavime dalyvaus: feder. vyriausybė 75%, provincinė vyr. 17,5, savivaldybės 7,5. Naujaisiais butais galės naudotis nepasiturinčios šeimos, kurių pajamos neprašoka gyvenamos vietovės atitinkamos ribos.

•

Trim kiniečiam, nelegaliai imigravusiem Kanadon, imigracijos ministerė Fairclough leido pasilikti krašte, nes remiantis jų liudijimu buvo suimti ir nuteisti Vancouverio nelegalios imigracijos organizatoriai — adv. G. Edward ir kirpėjas Sun Tong.

Kur pasuks Kongo darbininkija?

Leopoldvillėje išėjo brošiūra, parašyta A. Boboliko, darbininkų profesinės sąjungos sekretoriaus. Jis rašo, esą Kongas atsidūręs tarp dviejų blokų — vakariečių ir sovietinio, atremtų į skirtingas ideologijas. Abi sistemos šimtmečio eigoje pasikeitusios. Kapitalizmo perdidelis išsiplėtimas privertė įsikišti valdžias, o komunizmo patirtis pareikalavo duoti laisvės ir privačiai iniciatyvai, nors pagrindinis priešingumas tarp abiejų sistemų pasilikęs. Afrikiečius šiandieną viliojąs marksizmas nepriimtinas, nes patirtis rodo, kad jis neįvykdomas ir kad Konge jis gresia įsigalėti kaip naujas kolonizmas, blogesnis už vakarietiškąjį. Afrikiečiams nesąs priimtinas nė vienas ir jie turį sukurti grynai afrikinį solidarumą, atsietą nuo didžiųjų galybių, nors ir neatsisakantį nuo bendradarbiavimo su jomis.

Londonas. — Kunigaikštytė Radvilaitė rengiasi atvykti į JAV padėti savo broliui, J. Kennedy sesers vyrui, veikti rinkiminėje kampanijoje lenkų tarpe už Kennedy. Yra gandų, kad Kennedy laimėjimo atveju, Radvila su žmona bei seserim perimtų "Amerikos Balso" priežiūrą.

Tėviškės Žiburiai
THE LIGHTS OF HOMELAND
Published by Lithuanian R. C. Cultural Society of Canada
SAVAITRAŠTIS
Redaguoja Dr. A. Šapoka ir Dr. Pr. Gaidamavičius.
Leidžia Kanados Lietuvių Katalikų Kultūros Draugija.
Prenumerata visur metams $5.00, pusmečiui $3.00.
Įmokėję nemažiau $10 laikomi garbės prenumeratoriais.
Už skelbimų turinį redakcija neatsako.
941 Dundas St. W., Toronto 3, Ont. Canada. Tel. EM. 8-6813.

Visoms lietuvių organizacijoms

VISUOSE PASAULIO KRAŠTUOSE

Lemtingosios dienos atėjo. **Lietuvos skundas prieš Sovietų Sąjungos pavergimą ir jos šauksmas atstatyti paniekintas teises ir grąžinti jai laisvę ir nepriklausomybę turi būti nuneštas į Jungtines Tautas.**

Kai Jungtinių Tautų pilnaties susirinkimas (tur būt š.m. lapkričio mėn.) pradės svarstyti pačių Sovietų įneštą pasiūlymą tuoj suteikti laisvę visoms tautoms dar dabar esančioms kolonialinėje priklausomybėje Afrikoje, Azijoje ir Okeanijoje, Jungtinėse Tautose tuoj turi būti iškelta viešumon, kad **Lietuva Europoje tebėra Sovietų Sąjungos kolonialiniai pavergta ir kad jos laisvė ir nepriklausomybė turi būti tuč tuojau atstatytos.**

Kreipiamės į visas lietuviškas organizacijas visuose pasaulio kraštuose ir prašome neatidėliojant mobilizuoti visuomenę ir pavienius asmenis tuč tuojau siųsti peticijas, laiškus, telegramas jų gyvenamų kraštų vyriausybėms prašant kelti Lietuvos išlaisvinimo iš Sovietų kolonialinio pavergimo bylą Jungtinėse Tautose ir ten reikalauti, kad kolonialinių kraštų išlaisvinimo deklaracija tuoj būtų pritaikyta Lietuvai ir kitiems Rytų ir Vidurinės Europos pavergtiems kraštams.

Lietuvių organizacijos savo memorandumuose jų gyvenamų kraštų vyriausybėms galėtų priminti, kad

1. Lietuva nuo neatmenamų šimtmečių buvo nepriklausoma nepriklausoma valstybė prie Baltijos jūros ir jos vardą jūs galite rasti seniausiuose Europos žemėlapiuose. Rusiškojo imperializmo užgrobta gale XVIII šimtm., ji 1918 m. atkūrė savo valstybinę nepriklausomybę, buvo priimta į Tautų Sąjungą ir pripažinta de jure ir de facto visų pasaulio valstybių, įskaitant taip pat Sovietų Sąjungos.

2. Sovietų Sąjunga 1940 metais birželio 15 dieną brutalia karine jėga okupavo nepriklausomą Lietuvos respubliką ir palaipsniui:
a. panaikino jos valstybinę savivaldą;
b. panaikino jos administraciją;
c. panaikino jos finansinę sistemą;
d. sugriovė jos ekonomiją, panaikindama privačią nuosavybę pramonėje, žemės ūkyje, prekyboje ir nekilnojamo turto valdymą miestuose;
e. prievarta integravo Lietuvą į Sovietų Sąjungą teritoriniai, politiniai, ekonominiai, kultūriniai ir pagrobė arba suvalstybino Sovietų Sąjungos naudai visus jos turtus, nuosavybes ir gamtos išteklius.

3. Karinės okupacijos pasekmėje Sovietų Sąjunga įvykdė Lietuvoje:
a. politinį genocidą — likvidavo visas lietuviškas politines partijas ir tų partijų vadus ir įstiprino vienintelę komunistų partiją, pačios Maskvos vadovaujamą;
b. fizinį genocidą — sunaikino ir deportavo 1941 m. ir nuo 1944 iki 1953 m. šimtus tūkstančių lietuvių, kurie buvo priešiški Sovietų Sąjungai, ar jos komunistų partijai, ar jos įvestam okupuotoje Lietuvoje Sovietų kolonialiniam režimui arba tik buvo įtarti, kad gali būti priešiški;
c. kultūrinį genocidą — varžant ir persekiojant lietuvių tautinius kultūrinius poreikius ir lietuvių kultūrininkus, pavedant juos Maskvos patikėtinių priežiūron ir suvaržant juos Sovietinės komunistinės cenzūros varžtais;
d. religinį genocidą — nuosekliai ir įžūliai siekiant sunaikinti tikėjimą tikinčiuosius ir dvasiškius;
e. tautinį genocidą — neatlaidžiai vykdant rusifikaciją ir priskiriant visa, kas lietuviška ir tautiška prie diversinių ir kriminalinių nusikaltimų, tikslu persekioti ir naikinti.

Visi augščiau išvardinti Sovietų Sąj. nusikalstamieji veiksniai buvo nukreipti į Lietuvos valstybinę, politinę, ekonominę, o lygiai kultūrinę ir kitokią priklausomybę nuo Sovietų Sąjungos, kas sudarė turinį labiausiai beteisiškos, žiaurios, naikinančios ir visą žmonišką buitį ir jos aplinką išnaudojančio sovietiško kolonializmo, kurį mūsų visų didžiausia pareiga yra pasmerkti, prieš jį griežčiausiai protestuoti ir reikalauti tuč tuojau atitraukti iš Lietuvos Sovietų Sąjungos kariuomenę, administraciją, policiją ir partiją, baigti Lietuvos okupaciją, kad ten galima būtų pravesti laisvus ir visuotinius rinkimus Jungtinių Tautų priežiūroje ir atstatyti teisę, laisvę ir Lietuvos nepriklausomą valstybę.

Vyriausiojo Lietuvos Išlaisvinimo Komiteto Prezidiumas.
1960 m. spalio 18 d.
New Yorkas.

J. BARAKAUSKAS
Elektros kontraktorius
Visų rūšių elektros įrengimai ir pataisymai.
Tel. RO. 7-9947
24 Humberview Rd., Toronto.

Mokslas dabar sutraukia hemoroidus be skausmo ir nepatogumo

Surastas vaistas, kuris palengvina skausmus bei niežėjimą ir sutraukia hemaroidus.

Toronto, Ont. (Specialiai) — Pirmą kartą mokslas atrado naują gydomąją priemonę sutraukti hemoroidus ir palengvinti skausmą bei niežėjimą. Tūkstančiams pagelbėjo ši nebrangi priemonė, privačiai savo namuose be jokio vargo ar nepatogumo.

Daugeliu atvejų buvo švelniai palengvinti skausmai ir ištikrųjų atslūgimas (sutraukimas) įvyko.

Nuostabiausia— kad rezultatai buvo tokie, kad išgiję pareikšdavo: "Hemaroidai iš vis jau ne problema!".

Paslaptis šios naujos gydymo priemonės (Bio-Dyne) — atrasta garsaus mokslinio instituto.

Dabar ši nauja gydymo priemonė yra pasiūloma žvakučių (suppository) arba tepalo (ointment) pavidale vadinamu **Preparation H.**

Klauskite šio vardo vaistų visose vaistinėse — pinigų grąžinimo garantija.

J—4807

VENUS
GĖLĖS VISOKIOMS PROGOMS — vestuvėms, gimtadieniams, laidotuvėms ir t.t.
Pristatome į namus. Kalbame lietuviškai.
Tel. LE. 4-4645, po 6 v. v. tel. LE. 3-4037
231 RONCESVALLES AVE.

TAUPYK ir SKOLINKIS
Kredito Kooperatyve "PARAMA"
Paskola 1 asm. iki $3.000. Paskolos, indėliai ir gyvybė apdrausta.
DARBO VALANDOS:
Pirmadieniais ir Penktadieniais nuo 10-12 v. ryto ir 5.30-9 val. vak.
Antradieniais — nuo 10-12 val. ryto ir 7 - 9 val. vak.
Trečiadieniais ir Ketvirtadieniais nuo 10-12 val. ryto uždaryta.
Būstinė: Lietuvių Namai, 1129 Dundas St. W., Toronto, Ont.
Telefonas LE. 2-8723

Vienintelis lietuviškas RESTORANAS Toronte - "EUROPA"
756 QUEEN ST. WEST — prie Gorevale - Claremont Sts. TEL. EM. 6-0091
LIETUVIŠKI IR KITI EUROPIETIŠKI VALGIAI, gaminami prityrusių virėjų iš šviežių produktų. Prašome užeiti ir įsitikinti.
Atidaryta kiekvieną dieną nuo 6 val. ryto iki 8.30 val. vakaro
Sav. J. ir F. JONYNAI

KĄ MATĖ VERONIKA ZLOTKIENĖ OKUPUOTOJE LIETUVOJE

(Rochester, N.Y.)

Veronika Zlotkienė neseniai Lietuvoje turėjo laimės atšvęsti 63-čiąjį gimtadienį. Ji 47 metai kaip gyvena JAV. Bet ilgesys tėvų žemės ir ten, už geležinės uždangos likusių artimųjų niekados ir niekaip neleido jai užmiršti. Tik šios vasaros pabaigoj jos sapnai ir nenumaldomas troškimas dar kartą pamatyti gimtuosius namus ir likusius artimus širdžiai žmones, išsipildė. Nei pati gerai nežinanti, kaip ji pakliuvo į šios vasaros paskutiniąją 26 asmenų grupę, pasivadinusią "JAV lietuviais progresyvistais".

Veronika Zlotkienė ir jos vyras Kazimieras, abu jau pensininkai, vis dar labai veiklūs lietuviškų organizacijų nariai, kuriuos visados sutiksi susirinkimuose ir parengimuose.

Pirmomis spalio dienomis Veronika Zlotkienė laimingai sugrįžo į namus aplankius okupuotąją Lietuvą.

Ir kai ją, tik grįžusią iš kelionės, pasitikome, pirmieji jos žodžiai maišėsi su ašaromis: "Laimingi jūs, kad gyvenate šiame krašte. Visi ten man taip tvirtino, kada kalbėjausi niekam negirdint. Aš nežinau, ką reikėtų daryti su Kanados ir JAV "progresyviaisiais" lietuviais, kurie ten nuvažiavę, tik gėdą mums daro?"

V. Z. sugebėjo nugirsti ir pastebėti dalykų, kurie nebuvo rodomi. Ji atidžiai stebėjo darbininkus, jų darbo sąlygas, klausinėjo kiek uždirba ar iš gaunamo uždarbio gali pragyventi ir t.t. Lankydama fabrikus, ji nesidžiaugė pamačius fabrikų augštus kaminus, ar skaičius, kurie rodė, kiek ir ko pagaminama, nes tai buvo skirta propagandai, o jų gaminiai "didžiajai tėvynei". Ji niekaip negali atsistebėti, kaip cemento ar metalo fabrikuose prie to paties sunkaus darbo lygiai dirba moterys ir vyrai. Į jos klausimą, kodėl moterims nesurandama lengvesnio darbo, jai visur trumpai ir lakoniškai buvo atsakoma, kad čia moterų ir vyrų teisės sulygintos, kad už tą patį darbą gauna ir tą patį atlyginimą.

Tik po tokių šaunių ir įtikinančių paaiškinimų, ji supratusi, kodėl sutiktos jaunos merginos atrodė taip išvargusios ir per anksti pasenusios. Labai mažai moterų mačiusi padažytomis lūpomis ar gerai sudėtais plaukais.

Gimtieji namai sugriuvę, tik prisiminimas likęs

Savo gimines kolchozuose aplankius ir ten išbuvus niekieno netrukdoma 4 dienas. Visi jos artimieji sunkiai dirba kolchozuose.

Į klausimą ar buvusios tėviškės žmonės gyvena geriau dabar, ar tada, kai ji prieš 47 metus išvyko, ji trumpai atsakė: "Nėra jokio palyginimo. Tada jie gyveno geruose gyvenamuose namuose, buvo laisvi ūkininkai, niekam nevergavo. Buvo gerai išdirbtos žemės. O dabar ten visi suvargę, viskas sugriuvę, sulūžę, tik vienas prisiminimas likęs. Niekas nieko netaiso, nes tai valdžios ir todėl niekas nežino, kada ir kur bus nukeltas, ar išvytas. O jei ir norėtų ką taisyti, nėra iš kur gauti medžiagos. Jos niekas neduoda, nes viskas valdžios rankose. Vienintelis būdas ką įsigyti, tai "kombinacijos" būdas. Žodžio "kombinuoti" pradžioje nesupratusi, nors ji ir dažnai girdėjusi. Tik vėliau, supratusi, kad tenykštėje lietuvių kalboje tai visai naujas žodis, maždaug reiškiąs vogti, ką nusukti, ar kitokiu būdu ką apgauti, ypač valdžią... Pagaliau gerai supratusi žodžio "kombinuoti" prasmę, kai vienas jai pažįstamas pasiskundęs, kad, esą, nežino kas daryti: jo viršininkas, kaip ji sako "bosas", bando pasistatyti namuką, bet trūkstą statybinės medžiagos, todėl verčiąs ji padėti. Žinoma, sako, jei nepadėsiu kombinuoti, atleis iš darbo. Bet jei pagaus, tai ir iš darbo atleis ir dar kalėjiman patupdys. Tai jau geriau, esą, būti atleistam.

60 kiaulių viršininkai

Viena jos giminaitė ir jos vyras kolchoze yra šėrikai 60 kiaulių. Tai yra labai sunkus darbas. Bet to dar negana. Jos lankymosi metu, dvi kiaulės paršavosi, tai juodu panakčiui nakvojo pas kiaules. Tik kai paršiukai sulaukė dviejų dienų, tada juodu aplankė ją, apsistojusią kaimynystėje.

Kiek mačiusi kolchozų, visi kolchozininkai savo sklypelius yra stipriai apsitvėrę tvoromis ir juos apdirba tik sekmadieniais. Kitomis dienomis turi eiti kolchozan dirbti. Kolchozuose mažai uždirba, nes uždarbis priklauso nuo metinio derliaus. Visų kolchozininkų gyvenamieji nameliai susenę, apgriuvę. O naujų gyvenamų namų statant niekur nemačiusi. Tik miestų pakraščiuose vyko kelių augštų gyvenamų namų statyba.

Į V. Zlotkienės giminių surengtą priėmimą - sutiktuves atvykęs ir pats kolchozo pirmininkas su žmona, jauni žmonės ir gerai apsirengę. Jų apranga labai skyrėsi nuo šeimininkų ir jų svečių prastų ir apiplyšusių drabužių.

Rublių pakeitimas — naujas apiplėšimas

Žinia, kad po N. Metų bus pakeisti dabartiniai rubliai, jau dabar visus gąsdina. Visi norėtų turimus rublius pakeisti į kokį nors reikalingą niekenkį, bet krautuvėse nėra ką pirkti. Kai tik į krautuves kiek atveža prekių, tuoj jos ir išgraibstomos. Vienas jos bendrakeleivis važinėdamas po Vilnių, Kauną ir Klaipėdą, ieškojęs moteriškų batelių pirkti, tai, rodos, tik Klaipėdoje gavęs. Už juos sumokėjęs 30 dolerių. Pirkęs dovanų savo žmonai, kurios nebuvo matęs kelias dešimtis metų. Bateliai buvo prastos rūšies, labai šviesūs, nors pagal jos amžių, tikę geriau nupirkti tamsius...

Vilniuje ir Kaune krautuvės atidaromos 3 val. p.p. Jau prieš atidarant susidaro eilės žmonių. Tas pats vaizdas ir Maskvoje. Daugiau rublių turi prisibijo, kad nereikėtų aiškintis, iš kur juos gavo. Dėl to, labai noriai priima dolerius. Viešbučiuose visokie patarnautojai dolerius tik ir medžioja.

Daug kur mačiusi, kaip iš kolūkiečių gyvenamų namų per tas pačias duris vaikšto žmonės ir jų gyvulėliai.

Kaimuose ir mažuose miesteliuose mačiusi žmones vaikštant basus, tik Kaune ir Vilniuje basiems gatvėse pasirodyti yra uždrausta.

Kai važiavus per Klaipėdos kraštą pastebėjusi, kad ten žmonės daug tvarkingiau gyveną. Ir trobesiai geresni ir naujus mūrinius namus stato.

"Progresyvistai" — lietuvių tautos išdavikai

Į klausimą, kaip žmonės žiūri į Amerikos ir Kanados lietuvius svečius, V. Z. atsakė, kad daug kur girdėjo šiurkščiai sakant: "O ko jūs čia atvažiavote; jūs išgamos Lietuvos!" Kaikur net bijojusi, kad nesumuštų. Ji sako, nebandyk vadinti 'draugu ar drauguče", nes taip kreipdamasis tikriausiai užsitrauksi neapykantą. Visai kita kalba, kai kreipiesi "broliai ir sesės lietuviai"...

Klaipėdoje gatvėse girdėjusi kalbant vokiškai, ypač jaunimą.

Vilniuje — lietuvių 30%, Kaune — 80%, Klaipėdoje — 60%, taip jiems aiškinę oficialūs palydovai, kurių tarpe buvęs ir Albinas Sutkus, buvęs Jokūbo Stuko palydovas per pr. Velykas.

Kai viena progresyvioji vienoje vietoje pradėjus suokti "drauguti, žiūrėk, kokią jūs pažangą esate padarę", tas vyriškis taip piktai į ją pasižiūrėjęs, kad viešnia tuoj nutilusi. "Draugas" galima vartoti tik tarp oficialių valdžios žmonių, Kaune, Vilniuje.

Basos merginos naščiais nešė vandenį ir maišė cementą

Rodos, prie Vilniaus, greičiausia tai buvę rusų karių kapai, gerai dabar neatsimenanti, ten esąs jiems atminti pastatytas aukuras kur deganti "amžina šviesa". Ir jos nustebimui, basos mergaitės ant pečių naščiais nešusios vandenį ir ją su cementu ir žvyru maišiusios. Jos stačiusios kapų sieną. Labai mažai prie viešųjų darbų naudojamos mašinos, dar vis naudojama žmogaus jėga. Net Maskvoje, kur ji buvusi apgyvendinta, moterys anksti rytą viešbučio koridorius ir laiptus valę be elektros siurblių, rankomis, su šlapiais skudurais.

Ką ten veikia "rašytojas" dr. A. Margeris?

Esą, dr. A. Margeris paseno ir suvaikėjo. Palikus jį Kaune bežlibinėjantį; sakęs, kad rašąs kokią tai knygą. Ir ji nesuprantanti, kodėl jis pasidarė toks ištikimas Maskvos tarnas.

Kaip buvo sutikti Vilniuje?

Be Maskvos, dabar Lietuvos nepamatysi, sako V. Zlotkienė. Ir jie pirmiausia buvę nuskraidinti į Maskvą, o tik po to labai prastu lėktuvu pervežti į Vilnių. Vilniuje tikrai gražiai buvę sutikti. Bet giminių, nei prie vaišių stalo, nei į tą patį autobusą neprieme. Todėl ir gražios vaišės ir įvairios prakalbos tik varginę ir nervinę, kada už durų jų laukė kelis dešimtmečius nematyti giminės. Giminės galėję tik viešbutin atsilankyti.

Du turistai buvo iš Suvalkijos, bet jų ten neleidę važiuoti. O taip pat ir jai teleido aplankyti tik vieną vietą, nors prašiusi leidimo į keturias vietas. Neleido aplankyti vyro brolio ir iš Sibiro grįžusios sesers su vyru, kurie kur tai apie Anykščius kolchoze gyvena.

Jų grupėje buvę ir du žydai iš Vilniaus, kurie, atvykus į Vilnių, nuo grupės atsiskyrę ir atsiradę tik grįžtant į Maskvą.

Ar norėjo kas nors pasilikti Lietuvoje?

Niekas nenorėjęs. Po 4 dienų viešnagės pas gimines, susirinkę atgal į Vilnių ir ten, vieton išvažiavę 5 dienoms Maskvos apžiūrėti, buvę palikti viešbutyje. Į jų prašymą, kad leistų atgal pas gimines, griežtai buvę atsakyta, kad bruzdėsite ar ne, bet pas gimines daugiau negalėsite sugrįžti. Iš Maskvos buvęs gautas pranešimas, kad viešbučiuose nesą vietos, tai per tas 5 dienas Vilniaus viešbutyje turėję laiko pasikalbėti su žmonėmis ir išgirsti kitų patirtus įspūdžius.

Taigi, girdėjusi ir tokių pastabų: "Melagiai tie! "Laisvėje" visą laiką melavo, kad dabar Lietuvoje visi gerai gyvena ir jokio išnaudojimo nėra". Vienas tvirtinęs: "Skaičiau "Laisvę" ir "Vilnį" 40 metų, bet dabar grįžęs Amerikon, spiausiu tiems melagiams į veidą ir daugiau jų laikraščių neskaitysiu!".

Gi du vyrai Lietuvon važiavo su mintimi ten pasilikti. Vieno prieš daugeli metų palikta žmona su vaikais ten gyvena, o kito sūnus. Abu galvoję ten jau ir pasilikti. Vienas net pasigyręs, kad jau apie $20.000 savo šeimos paramai išleidęs. Bet kai apsilankė, pabuvojo, kai pamatė jų vadinamą "rojaus" gyvenimą, tai ir pradingo noras pasilikti. Esą, geriau grįš ir iš čia dar labiau juos savo siuntiniais parems.

Bet visdėlto dabar Lietuvoje esą geriau. Prie Stalino tai dutrys negalėdavo ir pasikalbėti. O dabar jau ir pasiskųsti ir pakritikuoti galima.

Veronika Zlotkienė giliai susijaudinusi sako: "Oi, Dieve, kaip nemėgsta tų kolchozų!".

Klausą radijo ir iš JAV, bet labai trukdo, todėl dažnai mažai ką ir suprantą. Visai netrukdo, kai Chruščiovas kalba. Visi labai laukia pasikeitimų. Rusai nemėgstami. Bet apie tai viešai negalima kalbėti.

Žmonės tiek gatvėse, tiek viešbučiuose ieškodavo progos susitikti su jais ir atvirai pasikalbėti apie lietuvių gyvenimą JAV. Viešbučiuose kalbėję labai tyliai, nes V. Z. pastebėjusi, jog kambariuose palubėje yra dvi, trys mikrofonų skylutės.

Žmonės atvirai skundęsi sunkiu gyvenimu. Apie partizanus oficialiai kalbama, kaip apie tariamus banditus, bet tarp keturių akių, juos vadina partizanais. Ypač klausą Vasario 16 dienos proga Amerikos radiją, bet, deja, tada ypač smarkiai trukdoma klausytis.

Prašo nieko nesiųsti, kad nepakenktų

Kaikurių giminės, kurie turį geresnius darbus, prašę nieko nesiųsti, nes tie siuntiniai tik gali pakenkti, negu padėti. O ir čia atvykus, prašė nieko apie juos nekalbėti. Bet kolchozų žmonės, darbininkai, jos paklausti, ką galinti grįžus apie juos pasakyti, prašę pasakyti visą teisybę. Sako, juk jūs matote, kaip mes gyvename ir kaip atrodome. Esą, daugiau jau neturime nei ko prarasti, nei kas gali blogiau atsitikti.

Dėl to V. Zlotkienė, laimingai grįžusi Amerikon, dabar aną pažadą ir jų prašymą, bandanti sąžiningai atlikti. Visur ir visiems

(Nukelta į 6 psl.)

PRAEITO KARO PRISIMINIMAI

VOKIEČIŲ AVIACIJOS KOVOS

(Tęsinys iš praeito nr.)

Vertė P. BRA-KAS

Netrukus augščio rodyklė praslinko pro 12.000 pėdų. Čia oras jau turėjo pakankamai deguonies. Tada lyg kokiu stebuklu variklis pradėjo geriau dirbti, matomai gaudamas daugiau deguonies. Apsisukimų rodyklė pakilo ir mano Focke patraukė į rytus pabėgdama iš priešo ugnies. Gal būt man pavyks pasiekti Chartres, o jei ne, tai galėsiu surasti kur nors neblogą sklypą savo paukščiui nusodinti.

Augščio atgauti nevyko. Nebuvo vilties pasiekti Chartres. Buvau susirūpinęs. Neturėjau jokios nuovokos, kaip toli šiuo tarpu amerikonai buvo pasiekę. Ryte jie pasisuko kita kryptimi ir buvo laukiama plataus fronto puolimo Paryžiaus sektoriuje. Galvojau, kad gal ir nebus blogai, jei jie paims mane į nelaisvę. Karas man pasibaigs, nes ir taip jis ilgiau nesitęs kaip mėnesį. Kovos, kraujas, skausmai ir, kas blogiausia, mirtis — viskas veltui. Todėl nieko nereiškė, jeigu jankiai mane kaip pavojingą piratą paims į nelaisvę dieną anksčiau. Jeigu išnešiu savo gyvybę dabar, tai gyvenimas ir ateitis po šio žlugimo nebus nieko vertas.

Į kabiną veržėsi biaurus dusinantis benzino dujų kvapas. Atidžiai stebėjau variklio veikimą rodančias rodykles. Temperatūra buvo augšta. Rodyklė virpėjo virš raudono brūkšnelio. Laikykis, brolyti, greit mes būsim ant žemės!

Susirūpinęs pastebėjau keturis naikintuvus užpakaly. Ar tai ME-109? Ne. Pagal linijas jie turėjo būti Spitfires, kas tuo laiku buvo reta virš Prancūzijos. Taip, tai tikrai buvo Spitfires. Pažinau juos gerai, kai jie prisiartino. Paspaudžiau radijo mygtuką ir pranešiau bazei apie susitikimą. Kvailys! Visai pamiršau, kad mano radijas neveikė. Karšti pėdsakų karoliai prašvilpė pro kabiną. Nesiėmiau jokių judesių, nes smarkiai sužalotas Focke neturėjo pakankamai greičio priešu nusikratyti. Matomai ir britai tai pastebėjo ir nesistengė mane nuversti žemyn. Kaip tikri džentelmenai, jie nelies sužeisto priešo. Paisrodė, kad jie turėjo kitą mintį galvoje. Kaip vokiečių aviacijoje taip ir anglų už paimtą į nelaisvę lakūną kartu su lėktuvu duodavo dvigubai taškų. Jie ir galvojo priversti mane pasukti į jų pusę ir nutupdyti savo aerodrome.

Apvaliais galais sparnai su raudonu, baltu ir mėlynu skrituliu priartėjo dar arčiau. Jiems buvo gana sunku prisitaikinti prie mano mažo greičio. Todėl skrido savo plokštes nuleidę žemyn, kaip pakylant. Plokštės veikė lyg oro stabdžiai. Į dešinę nuo manęs, ne toliau kaip už trisdešimt pėdų, skrido vado lėktuvas. Dabar prasidėjo pats įdomumas. Britas ėmė man mojuoti ir rodyti per petį į užpakalį, tarsi sakydamas, kad turiu sukti atgal.

Nudaviau nesidomįs. Britas grąsino. Pakračiau galvą. Jis paleido salvę į priekį nuo manęs ir vėl rodė sukti atgal. Jis tartum sakė: "Suk atgal arba mes tave sutvarkysim kaip tupinčią antį". Pasižiūrėjau į dešinę ir į kairę. Man reikėjo kuo ilgiau sugaišti. Laikiau ranką ant raudonos rankenėlės, jeigu pamatysiu nors vieną anglą rengiantis mane nudėti, atleisiu dangtį ir iššoksiu, bet norėjau datęsėti iki vokiečių užimtos teritorijos.

Dabar anglas stukseno kumščia į kaktą lyg sakydamasa: "Kvailas, užsispyręs, Jerry, tavo lėktuvas gali kiekvienu atveju subyrėti ir dar galvoji spirtis prieš keturis Spitfires".

Pagaliau jie pasuko atgal ir atrodė, kad viskas bus baigta. Patraukiau rankenėlę ir su triukšmu dangtis nulėkė šalin. Apie mano galvą švilpė ir blaškėsi vėjas. Tada netikėtai pro viršų nesulaikydamas savo greičio praūžė vienas Spitfire. Nespėdamas nei pagalvoti tiesiog automatiškai paspaudžiau mygtuką ir iš keturių vamzdžių pasipylė užtaisas pėdsakus paliekančių, sprogstančių, šarvus pramušančių, padegamųjų šaudmenų ir susmigo į sidabrinį, liekną lėktuvo liemenį priekyje manęs. Liepsna, sprogimas ir degančių liekanų lietus nukrito žemyn.

Tai buvo nekoks darbas, Heilmann, turint užpakalyje dar tris Spitfires! Manau, kad kiekvienas iš lakūnų tai padarytų pamatęs ant taikiklio vieną savo didžiausių priešininkų. Pirštai nejučiomis paspaustų mygtuką.

Kuo greičiau į padus! Akimirksniu išsiveržiau iš kabinos laukan ir krisdamas vartaliojausi ore. Kuo toliau no priešo lėktuvų! Kuo arčiau žemės! Vėjas šniokštė ir švilpė apie mane. Pagaliau manydamas, kad ilgiau neišlaikysiu patraukiau virvelę. Šeštu kart į keturias savaites leidausi palengva link žemės. Baltas šilkas išdidžiai pleveno vėjelyje. Spitfires mane pasivijo ir suko ratą aplink. Mano mintys buvo neramios. Laukiau kada jie pradės šaudyti, keršydami už draugą. Drebėjau kabodamas ir negalėdamas nieko pats daryti. Bet jie buvo britai ir suprato mano nedorą darbą. Jie net pamojavo man. Tada pasitraukė ir nuskrido šalin žemai per mišką.

Sekančią dieną aš vėl buvau ore. Atmintiname praeitos dienos skridime mano eskadrilė labai sunkiai nukentėjo. Mano geras draugas iš Voslau Zeller, Schlaefer, Brandt, ir senas visų kovų kompanijonas linksmas draugas nuo Pfaiz Hannes Moeller krito pragariškose kautynėse.

Šią dieną mes jau skridome trečią kartą. Pakeliui į frontą mūsų eskadrilė buvo įvelta į kautynes į pietus nuo Lisieuz. Apie trisdešimt Thunderbolts iš saulės pusės netikėtai užpuolė mus. Mūsų buvo tiktai dvidešimt. Išpilti prakaitu ir kovodami kaip pamišę mes grūmėmės ketvirtį valandos. Nenusileidome nei trupučio. Ant galo bepaliko tik apie dešimt Thunderbolts ir nedaugiau Fockes. Nė vienas negalėjo pasitraukti iš kautynių. Viena vokiečių mašina buvo užkliudyta besisukančio Thunderbolts. Du dūmų stulpai pakilo toje vietoj kur jie sudužo.

Dar keletas mašinų sudužo miestelyje, kuris dabar buvo apimtas didelių liepsnų. Norėdamas išvengti susidūrimo ore, buvau kelis kartus smarkiai pataikintas. Vėl buvau priverstas palikti savo geltoną degantį Nr. 1 jo likimui. Vos tiktai parašiutas išsiskleidė, aš buvau pagautas oro verpeto, kurį sukėlė vieno Thunderbolto propeleris. Šilkas ir virvutės susisuko ir kaip akmuo kritau žemyn ir žemyn. Tai buvo pabaiga. Panašiai turėjo jausti ir nuteistas žmogus, pastatytas prieš šaudytojų vamzdžius. Sekundės virto amžinybės kančiomis. (B.d.)

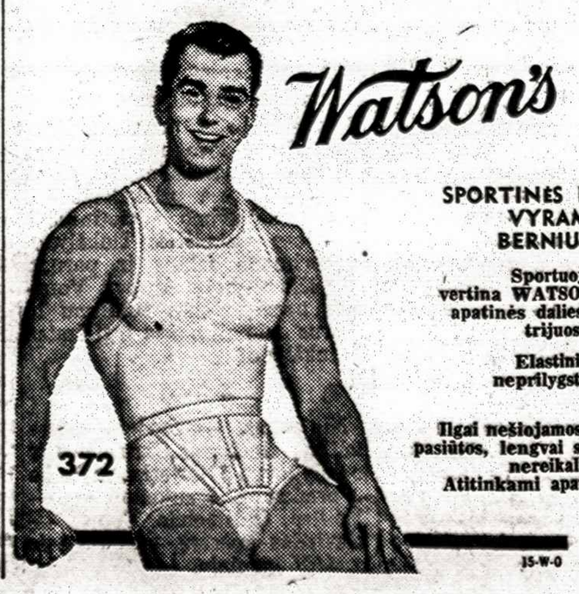

SPORTINĖS KELNAITĖS VYRAMS IR BERNIUKAMS
Sportuoja vyrai labai vertina WATSON'S kelnaičių apatinės dalies sutvirtinimą trijuosti prilaikymą.
Elastinis juosmuo — neprilygstamai patogus muskulams.
Ilgai nešiojamos, ekspertiškai pasiūtos, lengvai skalbiamos — nereikalingos lyginti.
Atitinkami apat. marškiniai.
JS-W-0

Įvairūs siuntiniai
Į LIETUVĄ, LATVIJĄ, ESTIJĄ, UKRAINĄ ir U.S.S.R.
Vaistai iš Europos valstybių atpiginti nuo 10% iki 40%.
Prašome reikalauti mūsų naujai atspausdinto vaistų katalogo Nr. 2.
Taip pat siunčiame iš Europos valstybių AKORDEONUS, SIUVAMAS MAŠINAS, ĮNVALIDAMS KĖDES, LAIKRODŽIUS, MAISTĄ ir kitką.
Iš Kanados:
Siunčiame paprastu ir ORO PAŠTU Jūsų sudarytus ir apdraustus įvairius siuntinius.
Turime pardavimui įvairių medžiagų ir kitų prekių.
Gyveną ne Toronte, prašome savo sudarytus iki 17 svarų gryno svorio siuntinius, bei užsakymus reikmenims iš Europos valstybių, siųsti mums paštu ar ekspresu. Apmokėsite gavę mūsų pranešimą.
Mūsų patarnavimas greitas ir sąžiningas.
LIETUVIŲ ĮSTAIGA
BALTIC EXPORTING CO.
349 College St., Toronto, Ont., Canada. Telefonas LE. 1-3698
SKYRIAI:
105 Cannon St. E., Hamilton, Ont. Tel. JA. 8-6686. Ponia V. Juraitis.
94 Douglas St., Sudbury, Ont. Tel. OS. 3-6315. Ponia M. Venskevičienė.
DARBO VALANDOS: pirmadieniais - penktadieniais nuo 9 val. ryto iki 7 val. vak. Šeštadieniais—nuo 9 val. ryto iki 5 val. vak.
SAVININKAI S. ir A. KALOZA

SOVIETŲ PASTANGOS NUTAUTINTI LIETUVIUS

Rusai giriasi esą sukūrę internacionalinę valstybę. Joje, girdi, nepaisoma nei tautinės, nei rasinės priklausomybės. Ne vien užsieniui tai tvirtinama. Apie tai stengiamasi įtikinėti ir pas save, bei auklėti jaunimą panašia linkme, tačiau po visu tuo slepiasi visai kas kita.

Visi — draugai, o rusai — broliai

Neseniai skaičiau sąmojingą repliką, kad visi esą draugai, o rusai — broliai. Mat, draugą galima pasirinkti, o brolis — įgimtas. Tokioje atmosferoje aiškinamas ir visas internacionalizmas. "Keturiolika respublikų, vyresniajai sesei Rusijai sumaniai vadovaujant, stato didingus komunizmo rūmus". Kodėl ji vyresnioji ir kodėl ji vadovauja — neteko išsiaiškinti.

Tautų "aklimatizacija"

Įgyvendinti šią teoriją imamasi vispusiškai. Karinę prievolę jaunuoliai atlieka ne savo respublikos teritorijoje. Lietuviai, kaip paprastai, "aklimatizuojasi" Kara - Kumyje, Murmanske ar Sibire, o Pabaltijys prigrūstas kirgizų, čečėnų, uzbekų ir kitų. Koncentracijos lageriai taip pat užpildyti atvežtais iš už kelių tūkstančių kilometrų. Laisvi žmonės visaip skatinami išvykti iš tėvynės. Išvykstantiems išmokamos persikėlimo pašalpos, duodamos kitos lengvatos, o išvykus sugrįžti jau sunkiau. Pavyzdžiui, nori išvykti į Kazachstaną — labai malonu: tave nemokamai nuveža, duoda 300 rb. pašalpos ir gyvenk sau sveikas. Bet jei nepatiko ir nori grįžti, tai milicija neišregistruos tol, kol neatsiskaitysi su darboviete, kuri paprašys grąžinti visas išlaidas, susijusias su tavo atvykimu, o paskui pažiūrės ar nėra kokio nors "neatidėliotino" darbo, taigi, pirma reikia jį atlikti, o jis, kaip taisyklė, niekada nesibaigia.

Koks Lietuvos jaunimas keliauja į "plėšinines žemes"?

Daugelį lietuvių pasiekia sovietų spauda apie tai, kaip su malonumu Lietuvos jaunimas išvyksta į "didingas statybas" ar Kazachstaną. Neturėjusiam galimybės visa tai pamatyti savo akimis, sunku visdėlto susivokti, kaip yra iš tikrųjų. Kas tokie važiuoja su tokia "garbinga" misija? Pasistengsime paaiškinti. Vienas dalykas, kad ten yra daroma taip, kaip ir su visais kitais duomenimis bei plano vykdymo rezultatais: jie didinami. Jeigu, sakysim, išvyko iš Ukmergės 3-4 žmonės "ilgo rublio ieškoti" (taip vadinamas didelis uždarbis), tai rytojaus dieną "Tiesoje" paskaitysi, kad jų buvo 30. Be to, bus parašyta, kad jie tai padarė "partijai pašaukus — širdžiai paliepus", gi ištikrųjų tai arba prasigėrę chuliganėliai, arba išmėtyti iš darbo komsomolcai, stribai, ar milicininkai. Esti taip, kad išvažiuoja ir visai padorūs žmonės, bet tai rečiau. Dėl labai žemo pragyvenimo lygio kolchozuose neretai ir padorus jaunimas veržiasi į miestus, o ten neradę prieglobsčio, verbuojasi į Kazachstaną, Sibirą ar Kareliją. Toks jau "socialistinio turinio" pagrindas.

"Socialistinis turinys"

Po internacionalizmo priedanga rusai stengiasi sumaišyti tautas. Bet tai jie daro su tam tikru atsargumu. Jie turi metę šūkį "vystyti kultūrą, nacionalinę savo forma, socialistinę savo turiniu". Tačiau tai iš tikro ir yra tik dėl formos. Dėl formos įstaigos pavadintos lietuviškom raidėm "Univermagas" (universalinė parduotuvė), "Litsnabas" (literatūros tiekimas) ir kita. Tačiau ten lietuviško tiek ir tėra.

Pernai "Tiesa" pasididžiuodama rašė, kad Kauno HES (hidroelektrinė stotis) statyboje dirba 23-jų tautybių asmenys. Tuo tarpu iš Lietuvos vežami žmonės į Kazachstaną ar Bratsko HES statybą. Nepagalvokit, kad taip lietuviams patinka. Jokiu būdu! Kaune HESe dirbti priėmė tik keturis lietuvius inžinierius. Kitiems čia darbo nebuvo, nes užteko kitų tautybių. Darbininkais iš lietuvių buvo priimamas taip pat ribotas skaičius. Tuo tarpu kiekviename rajone veikia specialus verbavimo skyrius "ilgam rubliui" rytuose uždirbti, o Kauno HESe dirba panašiai suverbuoti Ufoje ar Tblisyje. Toks darbo organizavimo būdas, matyt, kolkas naujadaras, reiškiąs "socialistinį turinį".

Mokslus einąs jaunimas prievartaujamas

Išleidžiant iš augštųjų mokyklų absolventus joks klausimas nestatomas, kur kas nori dirbti. Tam yra mandatinė komisija, kuri geriau žino. Ji, anot studentų, ir laikraščius skaito, ir radiją klauso, ir reikalus svarsto.

Svetur prasimušusieji

Yra labai sumanių žmonių iš išvežtųjų tarpo, kurie ten būdami iš vietinių gyventojų užsitarnavo autoritetą. O Lietuvoje jų ūkių, jų namų vietoje likę tik pelenai ar griuvėsiai. Ką tokie grįžę veiks? Reikės garbinti savo išvežėjus ir ieškoti jų malonės! Žinau keletą tokių šeimų, kurios dabar nevažiuoja atgal dėl to, kad ten turi bent pakenčiamą uždarbį, o Lietuvoje jų niekas nelaukia. Sąmoningai sudaromos tokios sąlygos išvežtiesiems, kad jie atgal negrįžtų.

Lietuvių tautinis atsparumas nepalūžęs

Tačiau, aplamai, rusų pastangos suinternacionalinti pavergtas tautas neduoda reikiamų rezultatų. Ypačiai kaime rusas išskiriamas iš lietuvių. Jei tuoj po karo daug kas buvo įbaugintas, tai dabar jau rusų kalbos mokėjimu lietuviai nesididžiuoja. Netgi apsigyvenę rusai nesijaučia pranašesniais, o patys išsimoko lietuviškai. Mišrių šeimų, ypač kaime, labai reta. Palyginus, kaip buvo tuoj po karo, gaunasi įspūdis, kad lietuvių tautinis jausmas ne silpnėja, bet stiprėja. Būdinga ir tai, kad neprigyja nei rusų kultūra. Muzika, šokiai, dainos jaunimo visaip gaudomos besiskverbiančios iš Vakarų, nors prieš tai nukreiptos bolševikinės 'ideologinio fronto' trišakės. Kad ir truputį pavėluotai, bet labai tiksliai kopijuojamos vakarietiškos mados. Su malonumu keičia sarafanus į modernias suknutes ir rusės. Kino salės perpildytos tada, kai per bolševikų rėtį pralenda ir demonstruojamos užsieninės filmos. Sunkiai lenda lietuvio galvon rusų kultūra, gi dar sunkiau jų patrijotizmas. Sunku rasti žmogų, kuris be šypsenos kalbėtų apie Amerikos prisivijimą, nebent tik susirinkime, kuriame dalyvauja ir rajkomo sekretorius.

Kazys Jurgaitis (ELI).

W. A. LENCKI,
B.A., L.L.B.
TEISININKAS — ADVOKATAS - NOTARAS
100 ADELAIDE ST. W.
Room 107
Telefonas EM. 6-4182
Toronto

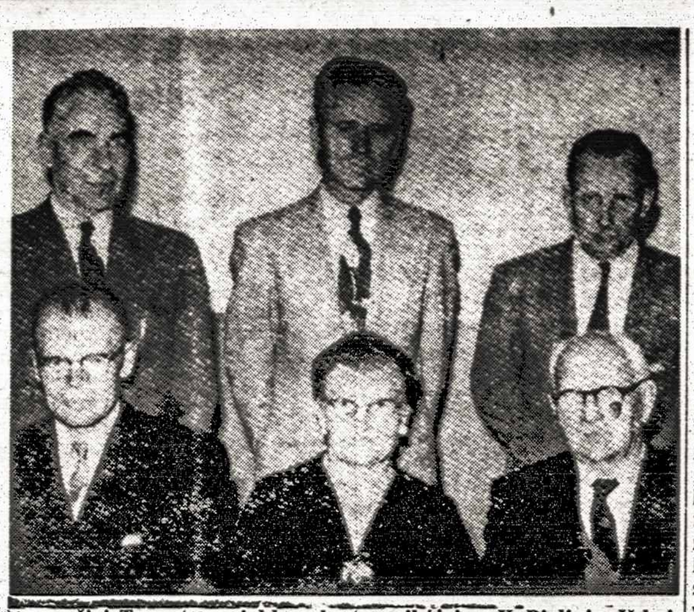

Ilgamečiai Toronto socialdemokratų veikėjai su K. Bieliniu. Iš kairės į dešinę sėdi: Augustas Frenzelis, Elzė Frenzelienė, Kipras Bielinis, stovi: Viktoras Dagilis, Jonas Vitkūnas, Jonas Novogrodskis.

Komunizmo pavergtasis žmogus

Dešimtame persekiojamos Bažnyčios kongrese Koenigsteine, Vokietijoje, spalio 4-6 d.d. bendroji tema buvo "Žmogus komunizmo grėsmės akivaidoje". Ją nagrinėjo trys referentai. Pirmasis iš jų dr. Paul Roth, pats eilę metų gyvenęs Sovietų Sąj., vadinasi, pats turėjęs progos akis į akį susitikti su komunistine tikrove, savo paskaitą pavadino:

Ar egzisuoja sovietinis žmogus?

Įvade paskaitininkas iškėlė komunistų partijos pastangas įtikinti Sovietų Sąj. gyventojus, kad sovietų žmogus yra visais atžvilgiais pranašesnis už kitų pasaulio kraštų bei kitų ideologijų žmones. Sovietinės spaudos ištraukomis pavaizdavęs šio konstatavimo tikrumą, metė žvilgsnį į sovietinio žmogaus koncepcijos evoliuciją. Pradžioje komunistai neturėjo aiškios būsimojo sovietinio žmogaus sąvokos. Pagal Marksą, tas žmogus turėjo būti kolektyvinis žmogus ir viskas. Kolektyvinio žmogaus ugdymas prasidėjo asmeninio žmogaus sunaikinimu. Negatyvioji dalis vyko nesunkiai. Revoliucija iššudė milijonus individų. Tačiau iš tų žudynių neišaugo savaime naujas žmogus. 1923 m. pats Leninas rado reikalo nusiskųsti, kad, išnaikinus išnaudotojus, neišnyko žmogiškos silpnybės. Gyvieji likę netapo kolektyviniais žmonėmis, o likosi su visais asmeniškais privalumais ir siekimais. Sovietinio žmogaus kūrimo pastangas ir jų nesėkmingumą dr. Paul Roth aptarė, peržvelgdamas esmines žmogiškosios asmenybės apraiškos sritis.

1. Šeima ir moterystė. Revoliucijos pradininkai mėgino šeimą panaikinti, skelbdami, kad nėra meilės, o yra tik lyčių santykiavimas. Lyčių santykiavimas nereikalauja moterystės ryšio, o jam užtenka proginio susitarimo. Abortai tapo legaliu dalyku. Tačiau komunistiniai valdovai netruko pamatyti prie ko veda tokių teorijų įgyvendinimas. Visas kraštas prisipildė niekam nepriklausančiais vaikais, kurie siautėjo kaip maras. Jau 1930 m. buvo pakeista šeimos politika. Stalinas buvo paskelbtas pavyzdingiausiu šeimos tėvu, pradėta propaguoti socialistinė moterystė, šeima pavadinta komunistinio auklėjimo ląstele. Tautoje tai paskatino tikrųjų šeimos nuotaikų prasiveržimus, kas taip pat nesuderino su socialistinės moterystės ir šeimos idealu. Uždarame šeimos ratelyje savaime buvo ugdomos naturalios krikščioniškos savybės, neturinčios nieko bendro su kolektyvinio žmogaus samprata. Tada vyriausybė užsimojo galimai anksčiau atimti vaikus iš šeimos įtakos ir perduoti kolektyviniam auklėjimui internatuose. Šitos pastangos yra labai ryškios pastaruoju metu. **Išvada:** komunistams pavyko senąją šeimą sužeisti, tačiau nepavyko sukurti naujos šeimos, auklėjančios priaugančią kartą kolektyviniais žmonėmis.

2 .Darbas ir nuosavybė. Prisirišimas prie nuosavybės turėjo būti išnaikintas iš kolektyvinio zmogaus. Darbas turėjo tarnauti ne asmens gerovei, o kolektyvui. Tam propaguojama neapmokamo darbo kilnumas, garbinama Valentina Goganova, kuri savanoriškai paliko geriau apmokamą darbą ir, norėdama pasitarnauti kolektyvui, ėmėsi sunkesnio ir menkiau apmokamo darbo. Tačiau praktikoje toji propaganda nesusilaukė atgarsio darbininkijoje. Taip pat ir nuosavybės panaikinimas neatnešė laukt0sios naujos darbo moralės. Darbininkas ir toliau norėjo uždirbti ir tai **uždirbti sau.** Privatinė karvė visuomet buvo geriau prižiūrima nei kolchozo. Su laiku susidarė sovietinė buržuazija, proteguojama pačios valstybės. Dabar Sovietų Sąjungoje yra apie 1000 milijonierių ir jie gali savo turtą palikti paveldėti savo vaikams.

3. Religija ir pasaulėžiūra. Statistiniu budu neįmanoma suskirstyti sovietinius zmones į tikinčius ir netikinčius. Yra tikra, kad Sovietų Rusijoje tikinčiųjų skaičių mažina ne vien persekiojimai. Ten galima pastebėti tą patį vyksmą, kaip ir visame pasaulyje: netikėjimas veržiasi kartu su augančia pramone. Tačiau tuo konstatavimu anaiptol nenorima nuvertinti vykusio ir tebevykstančio tikėjimo persekiojimo Sovietų Sąjungoj. Masinis cvasininkų žudymas ir bažnyčių griovimas liekasi nepanaikinami faktai. Po pradinio siautėjimo komunistiniai valdovai apsižiurėjo, kad smurtu iš žmonių širdžių išplėšti tikėjimo nepavyksta. Tada imtasi kitokių priemonių. Įsteigta ateistų draugija ir pradėta "moksliniais" metodais griauti tikėjimą. Pradėta, suprantama, nuo jaunimo. Šiandien jau yra visa karta, kuri apie Dievą, o ypač apie Kristų, nieko nėra girdėjusi. Tačiau, kai Sovietų Sąjungai kilo grėsmė būti pasaulinio karo sunaikintai, Stalinas panoro pasinaudoti tikinčiųjų palankumu ir leido atidaryti ortodoksų bažnyčias, kurios tuoj prisipildė tikinčiaisiais. Komunistų valdovai turėjo progos įsitikinti, kad jiems nepavyko savo pavaldinius padaryti netikinčiais.

Naujosios sovietų **pasaulėžiūros** pagrindu yra kolektyvas. Vienas žmogus nieko negali, bet partija yra visagalė. Visomis priemonėmis skatinamas pasididžiavimas kolektyvinio žmogaus nuveiktais stebuklingais darbais. Laimėtas karas, didėjanti pramonė, augšta technika, išskraidanti į padanges sputniką — visa tai buvo įmanoma tik todėl, kad komunistinis žmogus yra pranašesnis už kapitalistinį žmogų. Tačiau as pats komunistinis žmogus pats klausimas, ką jis mieliau pasirinktų: padangėse skraidantį sputniką, ar savame darže vaikščiojančią nuosavą žąsį, daugumoje apsisprendžia už pastarąją.

4. Moralė ir sąžinė. Labai charakteringu komunistinės moralės atstovu galima laikyti pirmąjį Čekos šefą Dzeržinskį. Tai vienas iš didžiausių pasaulio istorijoje žinomų žmogžudžių, o kartu vaikų draugas ir švelniai lyriškas poetas. Dviveidiškumas yra pagrindinis komunistinės moralės bruožas. Komunistui klasės priešų kankinimas ir žudymas nėra nusikaltimas, o tik klasės įstatymų vykdymas. Asmeniška kaltė atmetama, palikta tik kolektyvinė klasės kaltė. Tam tikrai klasei priklausantis žmogus tegali elgtis pagal tos klasės nuostatus. Tokių moralinių principų įvedimo įtakoje kriminališkumas pakilo visu 100%. Neliko nieko kito, kaip tik įvesti nepaprastai dideles bausmes už asmeniškus nusikaltimus, kurių galimumas iš viso norėta paneigti. Sąžinė formuojama ir toliau kolektyviniu klasės principu: geras žmogus yra tas, kuris atsidavęs tėvynei, partijai ir Stalinui (dabar Chruščiovui). Daugelis jaunų žmonių šiandien mano, kad vykdydami partijos valią ir įsakymus elgiasi morališkai. Tačiau visumoje asmeniškoji sąžinė nėra užmušta. Tarpusaviame žmonių bendravime labai ryškiai reiškiasi krikščioniškosios moralės pradai.

Išvada. Dr. Paul Roth, susumuodamas savo paskaitoj pareikštas mintis, padarė išvadą, kad **sovietinio žmogaus dar nėra,** tačiau materializmas yra giliai persunkęs žmones, o savojo krašto laimėjimai labai vertinami, jais didžiuojamasi.

Tą patį sovietinio žmogaus buvimo klausimą nagrinėjo koreferentas latvis prof. dr. Walters. Jis ypač pabrėžė, kad sovietinis patriotizmas atsirado ne tiek iš sovietinės jėgos pajutimo, kiek iš bendrai gresusios nelaimės. Kai vokiečių kariuomenė, naikindama Rusiją, artinosi prie Maskvos vartų, sovietinis žmogus pajuto, kad yra naikinama jo tėvynė ir jame atbudo jos meilė. Taigi, ne iš komunistinių, o iš humanistinių motyvų. Toliau prof. Walters iškėlė generacijų konfliktą Sovietų Sąj. Patys senieji komunistai sako, kad, kol augštosiose mokyklose buvo tik mažas komjaunuolių būrelis ir kol jie turėjo kovoti dėl savo įsitikinimų, tol jie būdavo užgrūdinami savo komunistinėse pažiūrose. Tačiau nuo to momento, kai augštųjų mokyklų studentais tegali būti tik komjaunuoliai, galima sakyti, kad ten komjaunimo iš viso nėra. Kalbėdamas apie komunistinę mokyklą, prof. Walters išryškino, kad ji neturi uždavinio mokinti ar mokslinti, o tik paruošti gerus savo specialybės darbininkus.

Kun. Bronius Lubinas (ELI)

Vašingtonas. — JAV saugumo organai suėmė keletą sovietų agentų, kurie į JAV atvyko kaip Kubos pabėgėliai.

Niujorkas. — Chruščiovo ir kitų komunistinių vadų apsauga kas savaitę Niujorko miestui kainavo $3.000.000.

Lake Simcoe
kuro alyvos ir burnerių aptarnavimas
Toronte, Lietuviškai kalbantieji klauskite
Betty Vaitiekūnas WA 7-6181

PAKLAUSKITE SAVO GYDYTOJO AR VAISTININKO
ČESNAKAS YRA SVEIKA
PALENGVINA nemalonius slogų ar NUŠALIMO SKAUSMUS. PADEDA jums išsilaikyti stipriais ir sveikais. Per amžius milijonai žmonių naudojo česnaką dėl sveikatos, tikėdami jo gydomąja ir sustiprinančia galia. Česnakas yra natūralus antiseptinis vaistas, kuris apsaugo kraujo sistemą nuo nešvarumų.
Daugumo naudojančių jį vertindavo kaipo lengvinantį artričio ir reumatizmo skausmus. Adams Pearles Garlic (česnakas) turi savyje salicylamidę — išbandyto skausmų palengvintojo. Gryno česnako alyva yra ištraukta iš česnako galvutės ir šitokioje sukoncentruotoje formoje gaunate viską, ką šis veiksmingas augalas teikia. Adams Garlic Pearles (česnakas) yra be kvapo ir be skonio—lengvai priimamoj kapsulių formoj.
Dar šiandien nusipirkite pakelį iš savo vaistinės ir pamatysite, kaip jie ir jums galės padėti. Jūs ištikrųjų būsite patenkinti taip padarę.

LENKŲ EGZILAI AMERIKOJE

AL. GIMANTAS

Jungtinių Valstybių lenkai kasmet labai iškilmingai švenčia gen. Pulaski dieną. Kadangi to lenkų kilmės kariškio atminimas yra žinomas ir šiaip amerikiečių visuomenėje, lenkai įstengia į savuosius minėjimus pritraukti ir ryškesnes politines asmenybes. Šiais metais, paryškinti šventės toną ir priduoti daugiau orumo, JAV lenkų kolonijas lanko egzilinės lenkų vyriausybės Londone ministeris pirmininkas Antoni Pajak, lydimas gen. Michal Tokarzewski tebeturinčio titulą generalinio inspektoriaus visų lenkų karinių pajėgų egzilėje. Lietuviams, kaip artimiems kaimynams, itin įdomu pasekti visus lenkų politikų žingsnius, budriai saugant, kad jie savuose reikalavimuose ir interview su spaudos atstovais, būtų pakankamai sąžiningi ir nepažeistų lietuvių tesių.

Šiuo metu, pasirodo, lenkai labai susirūpinę, taip vadinamu, vokiškuoju klausimu. A. Pajak norėtų pasitikėti dr. Adenaueriu, kuris, anot lenkų politiko, yra garbingas ir sutarčių noris laikytis vyras. Bet kas bus po Adenauerio? Ar negalima tikėtis, kad rusai vėl susitars su vokiečiais lenkų sąskaita? (Mes galėtume pridėti — ir lietuvių). Chruščiovas, esą, dabar tik žaidžias su Varšuvos režimu ir niekad jie nepabijosiąs paminti lenkų interesų, jei tik rusams taip atrodys geriau.

A. Pajak nuomone, geriausias Rytinės Europos reikalų išsprendimas dabar, galėtų būti neutralių valstybių lygiais pagrindais susijungusių federacija, kuri apjungtų, pradedant Pabaltijo valstybėmis ir siektų Juodąją jūrą, iskaitant gudus ir ukrainiečius. Lenkas politikas dar kartą pabrėžęs, kad tai būtų lygiateisių valstybių federacija.

Dėl vakarinių Oderio ir Neisės sienų egzilai ir gomulkiečiai visiškai sutinka. Bet, pirmieji, dar ir viešai apgailestauja nelenkiškų rytinės Lenkijos sričių ir širsta ant sovietų už rytinių sienų nustūmimą toliau į vakarus.

Kunigaikštis Radvila

Kun. Stasys Radvila, save laikąs lenku ir savąją lietuvišką pavardę rašąs — Radziwill, yra vedęs sen. Kennedy žmonos seserį. Demokratai dabar naudoja jo asmenį Amerikos lenkų tarpe pažvejoti daugiau balsų prezidentiniam kandidatui. Kiekviena proga jis visur pristatomas lenku, kaip vienos iš lenkų didikų šeimų palikuonis. Kągi, nenuostabu, kad lenkai negali savojoje istorijoje išsiversti be lietuvių tautybės žymūnų. Taip buvo praeity, lygiai taip pat yra ir dabarty. Ir tas Radziwill, nors ir laikąs save lenku, vis dėlto buvo tiek sąžiningas, kad per lenkiškosios propagandos veidrodį, visdėlto amerikiečiams žurnalistams sugebėjo įterpti kaiką ir apie savo praeitį, kilmę.

Jis viešai pareiškė, kad esąs "of Lithuanian origin", senos didikų šeimos ainis, pasireiškusios dar 15 amžiuje, kada Lietuva ir Lenkija buvo sujungtos Lietuvos Jogailos ir Lenkijos Jadvygos vedybomis. Esą, Radvilų šeima yra viena iš trijų lenkų didikų šakų, kuri buvusi protestantiška ir masoniška. Kas link to "sujungimo", jis jau nebuvo taip tikslus. Lietuviai geriau žino tų laikų istoriją. Tiek to. Svarbu, kad Radvilos lietuviškasis kraujas, atsišaukė net po penkių šimtmečių ir amerikinei visuomenei bent tokiu būdu priminė savąją lietuvišką kilmę. Beje, Stasio Radvilos tėvas, princas (taip anglų kalba leidžiama spauda vadina) Jonušas, ir dabar gyvena Lenkijoje, aktyviai dalyvaudamasis krašto politikoje, reikšdamasis konservatorių partijoje ir Raudonojo Kryžiaus veikloje. Karo metu, Radvilos tarnavę lenkų kavalerijoje, kovoję prieš rusus, buvę nelaisvėje ir, pagaliau, 1947 m. tapo britų piliečiais. Gi jų dvarai Lenkijoje buvo nusavinti.

DĖMESIO TORONTO NAMŲ SAVININKAMS

Visas Toronto Hydro Electric sistemos personalas ir pagal sutartį dirbantieji Toronto Hydrui, kuriems yra leistina įeiti į jūsų namus, yra aprūpinti ir turi nešioti visą darbo metą oficialų ženklą.

(Dvigubai didesnis, negu nešiojamasis)

Viršuje yra parodomasis mėlynos, baltos ir auksinės spalvos ženklas nešiojamas skaitliukų tikrintojų ir kitų sistemos tarnautojų, kuriems yra leistina patikrinti skaitliukus ir kitus elektros įrengimus, naudotojų patalpose.

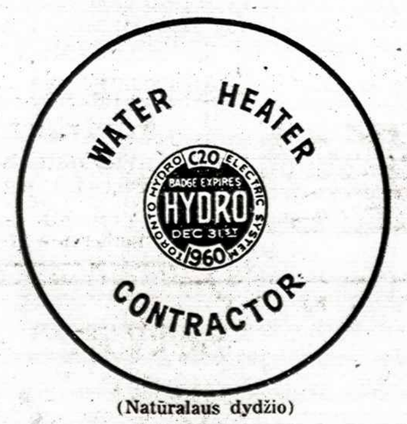

(Natūralaus dydžio)

Viršuje parodomasis mėlynos, baltos ir auksinės spalvos ženklas plieno fone, nešiojamas vandens šildymo tarnautojų ir pagal sutartį dirbančiųjų Toronto Hydrui, siųstų atlikti darbą naudotojų patalpose.

Jeigu betkas sakytųsi esąs Toronto Hydro tarnautojas ar norėtų Toronto Hydro reikalais įeiti į jūsų namus, turite prašyti parodyti šį oficialų ženklą, prieš įleidžiant į savo namus.

Šis skelbimas spausdinamas jūsų apsaugai

TORONTO HYDRO - ELECTRIC SYSTEM
14 CARLTON STREET

Gyvenkite geriau naudodami elektrą saugiai, švariai, moderniškai.

JEI JŪS GYVENATE TORONTE AR LEASIDE

PRIEŠ PIRKDAMI AR KEISDAMI SAVO VANDENS ŠILDYMĄ PASKAMBINKITE TORONTO HYDRO

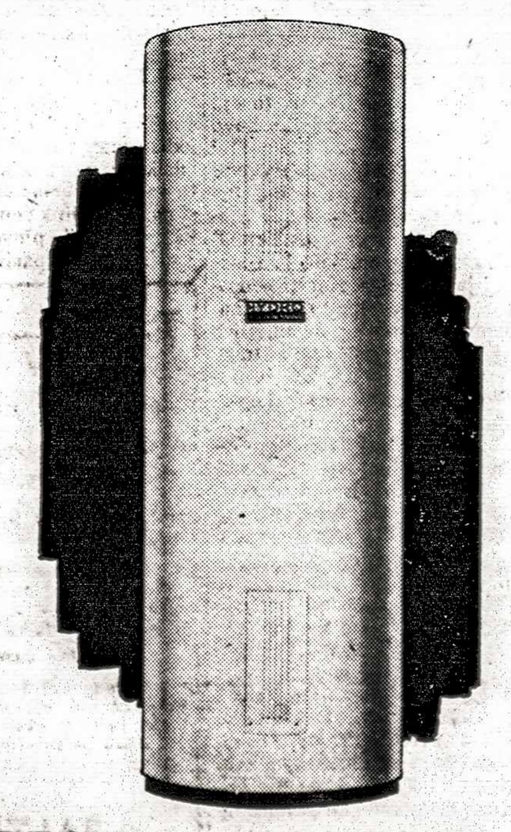

Štai ką reikia žinoti apie Toronto Hydro pastovios kainos vandens šildymą:

— Jokių paslėptų šildymo išlaidų
— Kas mėnuo mokama vienodai
— Jokio mokesčio už vandens prijungimą ar elektros įrengimų priežiūrą
— Jokių nuošimčių
— Įrengimas nemokamas
— Jūs nieko neperkate

Dviejų asmenų šeimai mėnesinių vandens šildymo elektra išlaidų vidurkis yra $2.97.

TORONTO HYDRO-ELECTRIC SYSTEM
EM. 3-2261 — 14 Carlton St.
HYDRO JŪSŲ. NAUDOKITE JĄ!
GYVENKITE GERIAU SU ELEKTRA

1527

Pavergtoje tėvynėje

J. Deksnis, dėl kurio anksčiau sovietinėje spaudoje nemažai buvo ginčytasi ir laisvojo pasaulio lietuvių spaudoje, esą, parašęs "knygą apie nacionalistų veiklą Lietuvoje hitlerinės okupacijos metu". Ši knyga esanti jau spausdinama. Dabar Deksnys rašąs kitą knygą "apie nacionalistų veiklą užsienyje".

Taip pasakoja su ekskursija Lietuvoje lankęsis B. Banis ("Vilnis" spalio 14 d.), kuris su juo susitikęs laive "Neringa" kavinėje kartu su dr. Margeriu. Dėl Deksnio Banis pastebi: "Išrodo, ekonomiškai gerai stovi".

G. Zimanas, "Tiesos" vyr. redaktorius, dalyvavo spalio 18 d. prasidėjusiame pasaulio žurnalistų suvažiavime Badene.

Daugėliuose statoma nauja ligoninė.

Kun. Kazimieras Želnys kunigauja Tauragnuose.

Justas Paleckis jau pripažintas sovietų parlamentarinių delegacijų vadovu. Tas pareigas jis yra ėjęs jau kelis kartus. Rugsėjo 25 d. jis vėl išskrido į Tokio kaip tokios delegacijos vadovas. Kartu iš Maskvos išskrido Lenkijos, Bulgarijos ir Rumunijos delegacijos.

"Tarybinės žemės" kolūkis, Šiaulių rajone, skundžiasi, kad kai gauna nupirkęs kokias mašinas iš Šiaulių tiekimo kontoros bei traktorių bazės, būna nurankiotos smulkiosios dalys, kurių paskiau niekur negalima gauti ir taip gautomis mašinomis negalima esą dirbti. Taip šiemet jiems pasiųstas be smulkiųjų dalių siloso kombainas. "Už taiką" kolūkiui kukurūzų nuėmimo kombainas.

Juozas Rimydis, daug metų buvęs Tytuvėnų parapijos vargoninkas, poeto Antano Rimydžio tėvas, rugsėjo 7 d. mirė Tytuvėnuose, sulaukęs 92 metų amžiaus. Klausai, ir regėjimui susilpnėjus, pastaraisiais laikais jis nebevargoninkavo, gyveno vienas savo namely Tytuvėnuose. Jo sūnus Antanas gyvena Niujorke.

"Mirties pėdsakai prie Nevėžio". Tokiu pavadinimu neseniai Valst. politinės ir mokslinės literatūros leidykla Vilniuje išleido 80 psl. knygutę, paruoštą A. Vabalo, apie "hitlerininkų ir buržuazinių nacionalistų žvėriškumus fašistinės okupacijos bei pirmaisiais pokario metais Panevėžyje ir jo apylinkėse". Esą, pasinaudota LTSR Mokslų Akademijos "dokumentams skelbti medžiaga ir konsultacijomis".

Kaip jau įvade pasakyta, pasakojama apie žudymus Kurganovoj, Žaliosios miške, Kaizerlingo miške, Karčenavoj, Upytėj, Pašalote, Liaušiškų. "Ypatingos komisijos duomenimis" Panevėžio apylinkėje buvę nužudyta 17.808 žmonės, o visame apskrity 26.000.

Knygutės pradžioje prirašyta visokių tikrų ir išmislytų įvykių apie įvykius 1941 m. — apie partizanų veiklą, apie žydų šaudymus ir pan. Kaikurie dalykai tokie kvailai fantastiniai, kad jų netikrumas yra akivaizdus. Kaikurie iš puolamųjų gyvena dabar Kanadoje, bet žinios tokios iškraipytos apie juos, kad ir kaltinimais neįmanoma patikėti. Tokie pasakojimai be jokio bendro ryšio tęsiasi iki 49 psl., o nuo 50 psl. prasideda, kaip autorius sako "dokumentinė apybraiža" — tarytum dienoraštis 1944 m. į Lietuvą amerikiečių išmesto parašiutininko apie jo vadovauto partizanų būrio veiksmus. Žinoma, viskas vaizduojama taip, kad partizanai atrodytų tikri banditai. Suminėta visa eilė pavardžių — partizanų ir jų nubaustų bolševikų bendradarbių, — bet ar tai tikri asmenys ar literatūriniai personažai, sunku pasakyti. Veiksmas vyksta Panevėžio apylinkėse, daugiausia apie Žaliąją girią.

Bronius Domantas esą pasirūpinęs medicinos fakulteto baigimo diplomo "nuorašo nuorašą", dėdamasis studijavęs 1935-1940 m., pasidaręs "Juodupės darbininkų gyvenvietės ligoninės vyr. gydytoju". Jis ištikrųjų nuo 1937 m. buvęs pasienio policijos vachmistras, esąs kilęs iš Vilkaviškio. Jis buvęs "už savo nuopelnus betarnaujant policijoje liaudies teismo nubaustas". 1957 m. atlikęs bausmę pasidaręs gydytoju. Jis policijoje būdamas kurį laiką buvęs sanitaru, buvęs anksčiau "Kauno medicinos mokykloje", tad buvęs prisigrąžintas lotynišku žodelyčiu ir jais maskavęs savo neišmanymą. Pacientus jis siųsdavęs į Panevėžį privačiai pas gydytoją kreiptis.

Naujai sovietiniai pinigai bus įvesti nuo sausio 1 d. Keitimui senųjų pinigų Lietuvoj bus 375 pinigų keitimo punktai, kurie veiks tris mėnesius, esą, kad būtų galima pinigus pakeisti betkuriuo sau patogiu laiku.

Lietuvos spaudos bibliografija iki tarybinio laikotarpio (1517-1940 m.) pradedama ruošti specialios komisijos prie Lietuvos TSR Knygų Rūmų. Į ją įeisią "spaudiniai lietuvių kalba, jų tarpe periodiniai leidiniai ir jų straipsniai, Lietuvos TSR teritorijoje išėję spaudiniai nelietuvių kalba ir leidiniai apie Lietuvą, išleisti už Lietuvos ribų betkuria kalba (lituanika)".

Povilas Stukas, esą komjaunuolis nuo 1923 m., o partijos narys nuo 1925 m., mirė rugsėjo gale. Kalėjime sėdėjęs 1923-1929 m. ir 1933-1940 m., pirmas bolševikų okupacijos metu buvęs Biržų apskr. žemės skyriaus komisijos pirmininkas, paskiau vadovavęs sovchozui, po karo išėjęs iš kalėjimo buvęs Biržų rajono vykd. komiteto pirmininku. Pairus sveikatai išėjęs į pensiją. Buvo gimęs 1906 m. rugpiūčio d. Rygoje, kur tėvas buvęs amatininkas.

Universitetas tėvams pirmas Lietuvoje, atidarytas Vilniuje. Universiteto tikslas — duoti tėvams "komunistinės moralės" pagrindų jaunosios kartos auklėjimo supratimą. Čia taip pat bus laikomos ateistinės paskaitos. Užsiėmimai universitete bus lydimi kino filmų demonstravimo, ekskursijų į muziejus ir įmones. Pirmas šio universiteto užsiėmimas įvyko rugsėjo 14 d. Klausytojų buvo apie 200. Užsiėmimai vyksta du kartus per mėnesį ir tęsis iki šių mokslo metų galo.

Kaip dirba komunistai kolchozuose. Š.m. "Tiesos" 220-jame nr. LKPt instruktorius V. Bajorinas straipsnyje "Stilius ir rezultatai" rašo apie tai, kaip dirba komunistai kolchozuose. Rašydamas apie Eišiškių rajono vieną kolchozą jis pažymi, kad "daugumą komunistų šiame kolchoze dirba ne gamyboje, o įvairiose raštinėse. Netikusiu komunistų pavyzdžiu seka ir nepartiniai. Iš 21 komjaunuolio gamyboje dirba vos aštuoni". Kiti, valdinasi, ponai ... E.

HAMILTON, Ont.

KRISTAUS KARALIAUS MINĖJIMAS įvyks šį sekmadienį, spalio 30 d., 5 val. vak. parapijos salėje. Paskaitą skaitys mokyt. Juozas Domeika iš Brantfordo. Meninę dalį išpildys vietos jaunimas. Visus maloniai kviečiame šios šventės minėjime dalyvauti.
At-kų kuopos valdyba.

SPALIO 29 D., šeštadienį, įvyks Hamiltono lietuvių Vilniaus Aušros Vartų parapijos klebonijos apžiūrėjimas nuo 4 iki 8 val. vak. Ta proga svečiai, apžiūrėję kleboniją, parapijos salėje bus pavaišinti užkandžiais.

KUN. VIKT. POIMANSKIS šiomis dienomis iš JAV atvyko į Hamiltoną vikaro pareigoms. Klebonas ir parapijiečiai linki, kad jis sėkmingai darbuotųsi Hamiltono parapijoje.

APYLINKĖS VALDYBOS ŽINIOS

Apyl. valdyba praneša, kad pradedami rinkti solidarumo įnašai. Prašome visų tautiečių atlikti lietuvišką pareigą, atiduoti tą nedidelį įnašą, kuris yra renkamas tik kartą metuose.

Solidarumo įnašai bus renkami tiek ilgai, kol bus aplankyti visi apylinkės nariai. Kad palengvinus valdybos nariams rinkimo darbą, kuris paima tikrai daug laiko, maloniai prašome visų lietuvių solidarumo įnašą atiduoti betkuriam ir betkuria proga sutiktam valdybos nariui, už ką mes iš anksto tariame ačiū. Taip pat solid. įnašą galima atiduoti bankelyje "Talka" ir notaro p. Liūdžiaus įstaigoje, 13 King St. E.

United Nations Festival. Savo 15 metų sukakties proga United Nations Hamiltono skyrius, ruošia didelę šventę. Šventė įvyks spalio 29 d. 8 val. v., "Delta Collegiate Auditorium".

Programą atliks virš 10 tautybių savo gražiuose tautiniuose drabužiuose, pademonstruodami savo tautinius šokius ir dainas. Ten matysime ir mūsų gražiąją tautinių šokių grupę, ved. p. Breichmanienės.

Po koncerto, ten pat valgykloje, bus pardavinėjami kiekvienos tautybės pagaminti įvairūs pyragaičiai ir kava.

Žinoma, čia pasireikš didelė konkurencija tarp tautybių savo įvairiausių saldumynų didybėje. Todėl mes, nenorėdami būti nustumti į paskutinę vietą, maloniai prašome visų mūsų mielų šeimininkių prisidėti prie praturtinimo ir paįvairinimo lietuviškų pyragaičių stalo.

Be lietuviškų saldumynų stalo, bus suruošta ir parodėlė. Tuo reikalu rūpintis yra pavesta L. Skripkutei. Jeigu kas gali nors ir menku dalykėliu prisidėti prie tos lietuvių propagandos, prašome skambinti L. Skripkutei JA. 9-4811.

Visi parodos daiktai bus garantuotai ir greitai grąžinti jų savininkams. Bilietų į tą šventę galima gauti pas apyl. vald. pirm. G. Skripkutę. Bilietų kaina: suaugusiems $1, vaikams 50 c.
Ham. apylinkės valdyba.

VASARIO 16 ir SALEZIEČIŲ LIETUVIŲ GIMNAZIJOMS REMTI BŪRELIŲ VADOVAI maloniai prašomi surinkti iš rėmėjų aukas už š.m. birželio-lapkričio mėnesius ir pristatyti ižd. St. Bakšiui iki gruodžio 1 d.

NAUJI LN NARIAI. Spalio 16-16 d. St. Bakšys ir Alf. Pilipavičius lankėsi pas lietuvius tabako augintojus. Nors šioje apylinkėje įsisteigė nauja šv. Kazimiero liet. parapija, spėjusi įsigyti gražią bažnyčią Delhi, o taip pat ir Lietuvių Namai organizuojami, visdėlto ir Hamiltonas gavo paramos $300. HLN narias su $100 įstojo Bronius Gudinskas iš Simcoe, Ont., Kazys Pocius, Tillsonburg, Ont., ir Vilimavičius Stepas, Eden, Ont. Mielasis p. Stepas, buvęs Lietuvos valstybinės futbolo rinktinės vienas geriausių žaidėjų, anksčiau gyvenęs Hamiltone, šiuo metu apsistojęs pas Rugienių, išleisdamas pažadėjo, kad greičiausiai artimiausiu laiku pasiųsiąs $200.

LN v-bos narys J. Šarapnickas, atvykdamas spalio 17 d. į posėdį iš St. Catharines, atvežė šimtinę Domos Dauginienės, gyv. St. Catharinėje. Tai jau trečia jos šimtinė HLN. Iš viso per savaitę gauta $400. Nuoširdžiausias visiems ačiū! Didelė padėka LN v-bos sekr. Alf. Pilipavičiui, kuris per dvi dienas išvažinėjo su sava mašina virš 200 mylių ir net už išdegintą kurą iš LN neėmė. Padėka A. Pilipavičienei kantriai ir nuotaikingai padėjusiai šioje "elgetautojų" ilgesnėje kelionėje.

STAMBESNI AUKOTOJAI LN RUDENS BALIAUS LOTERIJAI praėjusią savaitę buvo: Queenston Auto Body sav. Leonas Bučinskas, turįs garažą 80 Adair Ave., LI. 5-8316, įteikė per J. Ragucką $10 paruošimui vieno staliuko. M. Tuinyla ir Verutė Treigienė abu iš Simcoe, Ont., paaukojo loterijos fantams pirkti po penkinę, o mieloji Regina Bendikienė iš Courtland, Ont., $3. Bendikas ir Ščepanavičius yra savininkai Courtland Packers (skerdyklos), kurių prekyba nuolatos kyla.

RUDENS BALIUS jau čia pat — lapkričio 5 d. Hillcrest salėje (ant kalno). Visi prie jo pasisekimo prisidėkime, kas kuo galime, o svarbiausia — jame dalyvaukime. Gautas didesnis pelnas palengvins sklypo nupirkimą. Visi LN -vbos nariai prašomi surinkti galimai daugiau fantų ir išplatinti iš anksto bilietų.

Kreipiantis į visuomenę ir LN narius, norėčiau prisiminti pavasarinį LN balių, kuriame tebuvo 137 svečiai. Pasistenkime tą buvusį mūsų abejingumą dabar atitaisyti. Juk v-bos žmonės ne geležiniai — jiems mūsų visų parama, nors retkarčiais, būtina, tad jau dabar tvirtai nusistatykime kuo skaitlingiausiai parengime dalyvauti.
Sk. St.

Kur tvarkyti lietuviškus dokumentus?

Klebonui kun. Ažubaliui pasiteiravus Lietuvos atstovybėje Vašingtone, kur dabar Kanados lietuviai gali sutvarkyti įvairius lietuviškus dokumentus, gautas toks paaiškinimas:

Didžiai Gerbiamas Kunige,

Savo š.m. spalio 5 d. raštu Dr. J. Bačkiui Tamsta klausei, kas dabar išduoda ar prailgina Lietuvos užsienio pasus, o taip pat, kas išduoda pažymėjimus gimimo, ar kitokius, turint pasą ar kitokius įrodymus.

Pranešu, kad tiek vienu, tiek kitu reikalu Kanados lietuviai gali kreiptis į Lietuvos Generalinį Konsulatą New Yorke, arba į Lietuvos Konsulatą Chicagoje, žiūrint kur kam arčiau ir patogiau. Primenu jųjų adresus:

1. Consulate General of Lithuania, 41 West 82nd Str., New York 24, N.Y., USA.
2. Consulate of Lithuania, 6147 So Artesian Ave., Chicago 29, Ill., USA.

Su geriausaiis linkėjimais ir gilia pagarba
J. Kajeckas,
Lietuvos atstovas JAV.

Farmacininkei A. A. VANDAI MALINAUSKIENEI mirus, vyrui agr. Jonui Malinauskui ir sūnui Algiui reiškiame gilią užuojautą.

Zulonai ir Kurauskai.

WINNIPEG, Man.

IR VĖL VIENA MIRTIS ...

Dažnai mes ieškom praeities
kaip žiedo,
Nevystančio ir jauno amžinai,
O ji kaip saulė už kalnų nusėda,
O ji užgęsta kaip tušti sapnai.—

Kartu su rudens žvarbiuoju vėju ir nuo medžių krintančiais pageltusiais rudens lapais mirtis vėl išplėšė vieną lietuvišką širdį, kuri vis dar troško ir troško sugrįžti į savo gimtąją šalį. Tikrai žiauru, kad iš mūsų iš toli atblokštų grynai lietuviškų širdžių, kas metai žiaurioji mirtis vis atskaito vieną, du, tris ir net po daugiau, kartu su mumis palydėdama į nebesugrįžtamą amžiną kelionę.

Vyrai palydi žmonas, vaikai motinas prie kapo pasakydami paskutinį sudie ir sustyrusiomis rankomis žiupsniu užberdami juodų žemių nedrąsiai ištaria iki pasimatymo ...

Ši mirtis atėjo ne iš eilės ir atrodo ne tam kuriam priklausė, bet tam kuris buvo pašauktas nelaiku. Mirtis nedaro skirtumo ar vos gimęs kūdikis, ar žmogus pačioje jaunystėje, ar senelis, kerta visus ne iš eilės, bet tur būt pagal reikalą.

Ir štai Winnipego lietuvių kolonija išgirdo: spalio 8 d. 3 val. ryto St. Boniface ligoninėje mirė farmaceute Vanda Liucija Malinauskienė. Mokslus ji ėjo Kauno Vytauto D. universitete. Atvykusi į Kanadą 1949 m., Winnipege dirbo įvairiose vaistinėse kaip farmaceutė. Paskutiniu laiku dirbo St. Baniface ligoninėje ir Meyers vaistinėje. Paliko vyrą agronomą Joną, sūnų Algimantą Winnipege ir brolį su seseria Lietuvoje.

Spalio 15 d. 10 val. ryto iš Thomson Funeral Chapels buvo atvežta į lietuvių šv. Kazimiero bažnyčią, kur klebonas kun. J. Bertašius atliko bažnytines apeigas. Į bažnyčią jos karstą įnešė: dr. Č. Kurauskas, dr. J. Zulonas, agr. J. Činga, veterinorius V. Krisčiūnas ir St. Bujokas.

Pamaldų metu solo giedojo dr. P. Vytė, vargonais palydint Danguolei Januškaitei. Iš čia, daugybės mašinų lydima, buvo nuvežta į All Saints kapines.

A.A. Vanda Malinauskienė buvo ramaus būdo ir su visais gražiai sugyveno. Nežiūrint augšto išsilavinimo, ji visus maloniai užkalbindavo, pirmi jos žodžiai visada būdavo: "Ponas, kaip einasi, kas naujo?" Todėl ją į amžino poilsio vietą palydėti susirinko daugybė lietuvių ir šiaip draugų bei pažįstamų svetimtaučių. Jos tikslas buvo kaip nors dar sugrįžti į savo numylėtą gimtąjį kraštą Lietuvą, bet perankstyva žiaurioji mirtis viską sutrukdė.

Tebūna lengva jai svetinga Kanados žemelė, o nuliūdime likusiam vyrui agronomui J. Malinauskui ir sūnui studentui Algiui gilios užuojautos.
K. Strikaitis.

Rytų Vokietija ruošiasi pilietiniam karui

(E) Tiek Sovietų Sąjunga, tiek Lenkija, Čekoslovakija bei kiti komunistinio bloko kraštai, nuolat šūkauja apie Vak. Vokietijos tariamai didelį militarizmą. Šia proga įdomu susipažinti su keleta duomenų apie Rytų Vokietijos militarizmą. Šiuos duomenis pateikia V. Vokietijos vyriausybės biuletenis — Bulletin der Bundesregierun.

"Bulletin" pateiktais duomenimis V. Vokietijoje 1.000 žmonių tenka 8 kariniai paruošti vyrai, gi R. Vokietijoje 1.000 žmonių tenka 71. Proporcingai pagal gyventojų skaičių skaičiuojant, Vakarų ir Rytų Vokietijos karinis pajėgumas santykiuoja kaip veinas su devyniais.

V. Vokietijoje šiuo metu yra 269.000 karių, 100.000 rezervininkų, 14.000 pasienio sargybininkų ir 103.000 policininkų. Gi Rytų Vokietijoje yra virš 110.000 vyrų, priklausančių "Nacionalinei tautos armijai" (Nationale Volksarmee), nuo 30.000 iki 200.000 rezervininkų, 50.000 pasienio policininkų, 30.000 rezervo policininkų, 78.000 liaudies policininkų, nuo 300.000 iki 500.000 narių, priklausančių paramilitarinėms "kovos grupėms" ir 400.000 narių, priklausančių karinio pobūdžio 'Sporto ir technikos draugijai". Šitokiu būdu R. Vokietijos 17 mil. gyventojų tenka 1,1 mil. kariniai paruoštų vyrų, kai tuo tarpu V. Vokietijos 53 mil. gyventojų tenka nepilnai 500.000. Šie palyginimų skaičiai priešinasi R. Vokietijos teigimui, kad ji ruošiasi tik gynimuisi prieš V. Vokietijos karinį atsistatymą. Be to, pirma, nei V. Vokietijoje buvo pradėta organizuoti kariuomenę, R. Vokietijoje jau seniai buvo visokios karinės organizacijos, kurių tikslas toli gražu nėra tik pasienį (kaip Pankovas skelbia) saugoti; jos yra sklidinos agresyvių tendencijų, kurias aiškiai išreiškia šitų organizacijų šūkiai bei lozungai. "Sporto ir technikos draugija" (Gesellschaft fuer Sport und Technik) turi milijoną jaunuolių, kurie, pasiekę subrendimo amžių, įtraukiami į "Kovotojų grupes" (Kampfgruppen). Šie "kovotojų grupių" nariai dėvi uniformą ir yra apginkluoti automatiniais šautuvais ir granatsvaidžiais. Tapę kareiviais, ije prisaikdinami kaip "Darbo klasės kovotojai" (Kaempfer der Arbeitsklasse).

Pabaigoje "Bulletin" pabrėžia, kad rytinėje Vokietijos zonoje yra virš milijono vyrų, paruoštų pilietiniam karui.

Savo ruožtu norime pastebėti, kad R. Vokietijoje yra 20 sovietinių divizijų, kurios neįeina į augščiau "Bulletin" paminėtą kariuomenės skaičių.

Lietuviai pasaulyje

D. Britanija

KUN. P. DAUKNYS, buvęs Londono liet. parapijos klebono pagalbininku, Londone išgyvenęs 6 metus, aptarnaudamas daugiausia kitų pietų Anglijos lietuvių kolonijų tikinčiuosius, rugsėjo 27 d. išvyko į Romą. Tokių kolonijų yra net 14 ir kun. Dauknys nuolat po jas važinėjo gaivindamas tautiečių ne tik religinius, bet ir tautinius jausmus. Romoje jis paskirtas tarptautinės marijonų kolegijos prefektu.

LONDONO LIETUVIŲ CHORAS ir vaikučių tautinių šokių grupė buvo pakviesti Salisbury dalyvauti televizijos programoje.

J. MAMAITYTĖ, Londone reiškusis kaip "Vaidylos" teatro narė, spalio 3 d. išskrido į JAV, kur mano įsikurti Los Angeles.

Vokietija

VASARIO 16 GIMNAZIJA nuo 1959 m. liepos 1 d. iki 1960 m. birželio 30 d. pajamų turėjo DM 258.233,74. Iš rėmėjų būrelių gauta 112.782,88, vienkartinių aukų 52.512,15, aukų daiktais 27.203,22, iš pabėgėlių metų aukų 28.738,88, iš socialinės globos įstaigų 19.255,15 ir t.t. Išlaidų gimnazija yra turėjusi 224.402,35; algos 124.181,51, maitinimas 66.244,21, namų remontas 14.897,02 DM ir t.t.

Anksčiau taip varginusios gimnaziją skolos jau likviduotos.

VI VOKIEČIŲ VETERINORIŲ KONGRESE, kuris vyko rugsėjo 2-4 d.d. Miunchene, šalia daugelio kitų kraštų atstovų, garbės svečio titulu dalyvavo ir lietuvis dr. B. Medžikauskas, kuris gyvena Austrijoje ir ten verčiasi veterinarijos praktika.

DEŠIMTASIS PERSEKIOJAMOS BAŽNYČIOS KONGRESAS įvyko Koenigsteine, spalio 4-6 d.d. Jį atidarė latvis vyskupas Sloskans. Po jo kalbėjo tikrasis kongreso šeimininkas prel. A. Kindermann. Sveikindamas vyskupą Sloskans, jis priminė, kad Jo Ekscelencija yra pats išgyvenęs komunistinio persekiojimo žiaurumus ir yra tapęs gyvu persekiojamos Bažnyčios simboliu.

Rengiant šį dešimtąjį kongresą, buvo apsispręsta apsiriboti mažesniu dalyvių skaičiumi. Dalyvavo apie 300 asmenų iš 25 tautybių. Visiems kongreso dalyviams, kartu su kongreso programa buvo įteikta lietuvaičių Sibire sukurta maldų knygelė, išversta vokiečių kalbon. Tos maldos, prel. A. Kindermanno žodžiais tariant, turėtų tapti viso laisvojo pasaulio bendru dvasiniu lobiu. Pasidžiaugęs, kad kongrese dalyvauja ne tik komunistų pavergtųjų kraštų, bet ir laisvojo pasaulio tautų atstovai ir, kad tuo yra ryškiai pademonstruojama laisvojo pasaulio solidarumas pavergtiesiems kovoje prieš bendrą žmonijos priešą, prel. A. Kindermann pacitavo kardinolo Stepinač žodžius apie Bažnyčios ir komunizmo santykį: Tarp Bažnyčios ir komunizmo nėra jokio "modus vivendi — galimybės sugyventi", bet tik "modus moriendi — galimybė mirti".

Baigdamas atidaromąjį žodį, kalbėtojas paskelbė bendrąją kongreso temą: "Žmogus komunizmo grėsmės akivaizdoje", kuri buvo nagrinėjama trimis aspektais: a) Komunizmo pavergtasis žmogus, b) Vakarietis žmogus komunizmo akivaizdoje ir c) Krikščionis žmogus, siekiąs geresnio pasaulio.

Tai buvo atlikta trijose paskaitose: 1) Ar egzistuoja sovietinis žmogus? kurią skaitė dr. Paul Roth, koref. latvis prof. dr. Walters (šios paskaitos santrauką spausdiname atskirai. Žr. 3 psl. Red.); 2) Vakarietis žmogus komunizmo akivaizdoje — prof. dr. Franz Gypkens; 3) Krikščioniškasis žmogus siekiąs geresnio pasaulio — T. Ferdinand Kastner, SAC.

Be šių pagrindinių paskaitų kongrese buvo išklausyta visa eilė pranešimų apie Bažnyčios persekiojimus įvairiuose komunistų pavergtuose kraštuose, o taip pat apie Bažnyčios ir komunizmo santykį Pietų Amerikoje ir Afrikoje.

Spalio 4 d. kongreso dalyviai turėjo progos pasižiūrėti Stefan Andreas dramos "Dievo utopija". Spalio 5 d. vakare buvo tautų maldos valanda, kurios metu 14 komunistų pavergtų tautų atstovai meldėsi vienas po kito savo gimtaja kalba, iškeldami ypatinguosius savojo krašto reikalus. Paskutinis vakaras buvo skirtas bendram visų tautų Motinos Marijos pagerbimui.

Kongrese dalyvavo 12 lietuvių grupėė, vadovaujama Sielovados direktoriaus Tėvo Alfonso Bernatonio.
Kun. Br. Liubinas (ELI).

Italija

PREL. K. RAZMINAS, buvęs a.a. arkivyskupo metropolito J. Skvirecko asmens sekretorius, globojęs jį iki pat mirties Tirolio Zams vienuolyne, nuo spalio 1 d. persikėlė į Romą, kur dirbs prie Vatikano radijo lietuviškos programos.

ITALIŠKOSIOS ELTA-PRESS direktorius, dr. Domenico Rosati, Italijos Krikščioniškųjų Darbininkų organizacijų organo "Azione Sociale" redaktorius, paskirtas Italijos Darbo Ministerijos spaudos ir informacijų skyriaus viršininku. Dr. Rosati yra aoficialus ELTA-Press leidėjas ir atsakingas prieš įstatymus. Faktinai viską atlieka kun. V. Mincevičius. Itališkoji ELTA gimė 1954 m. geužės 5 d. Leidimą įgalino ir finansavo VLIKas. Paskutiniais metais tačiau VLIKas dėl lėšų stokos finansavo tik 6 numerių išleidimą metuose. Suteikus PLB Kanados Krašto Valdybai paramą dabar ELTA-Press išeina kas mėnesį.

PAMALDAS UŽ A. A. PROF. K. PAKŠTĄ Romoje surengė Lietuvos Katalikų Mokslo Akademiją rugsėjo 16 d. šv. Kazimiero kolegijos koplyčioje. Gedulingas Mišias altaikė prel. Tulaba, dalyvaujant visiems Romoje esantiems Akademijos nariams.

ŽALGIRIO MŪŠIO MINĖJIMAS Romoje įvyko spalio 16 d. šv. Kazimiero kolegijoje. Jį suruošė ILB Krašto Valdyba ir Lietuvos Katalikų Mokslo Akademijos Istorikų Sekcija. Įdomią paskaitą skaitė prof. dr. Z. Ivinskis. Meninę dalį atliko solistė Albina Uknevičiūtė. Dalyvavo visa Romos lietuvių kolonija su min. Lozoraičiu priekyje.

Argentina

PIETŲ AMERIKOS LIETUVIŲ kongresas ruošiamas gruodžio 3-5 d.d. Buenos Aires. Jį organizuoja Lietuvai išlaisvinti centras Argentinoje, kuriam talkina kitos organizacijos.

DR. ALGIMANTAS LESNIAUSKAS iš Argentinos persikėlė į JAV ir apsigyveno Čikagoje.

Australija

ANTIKOMUNISTIŠKOS AUSTRALIJOS ORGANIZACIJOS lapkričio 5 d. Melbourne parodų rūmuose ruošia didžiules laisvės demonstracijas. Demonstracijų tikslas yra atkreipti australų visuomenės dėmesį į reikalą budėti dėl laisvės, pagerbti pastangas tų, kurie paaukojo savo gyvybę dėl laisvės ir pasižadėti ginti laisvę dabar ir ateity.

BUFFALO, N.Y.

ŠOKIŲ VAKARĄ lapkričio 5 d., šeštadienį, rengia Buffalo Lietuvių Klubas šv. Jurgio lietuvių parapijos salėje, 1910 East Falls St., Niagara Falls, N.Y. Vakaro pradžia 8 val. vak. Kaip ir visuomet, veiks baras ir užkandinė.

Maloniai kviečiami visi Niagaros apylinkės lietuviai į šį paskutinį priešrinkiminį subuvimą. **Klubo valdyba.**

Lietuviški šokiai Pietų Amerikoje

Maskva paleido į Pietų Ameriką tautinių šokių gastrolinę grupę, sudarytą iš septynių sovietinių respublikų šokėjų, išviso 29 asmenis. Tai rusai, uzbekai, armenai, gruzinai, moldavai, latviai ir lietuviai. Lietuvių toje grupėje yra keturi: Emilija Gužinskaitė, jau turinti LTSR nusipelniusios artistės titulą, Nijolė Petrulytė, Vytautas Buterlevičius ir Juozas Gagiškis.

Spalio 4 d. Maskvoje jų pasirodymams buvo atrinkti keturi šokiai: Lenciūgėlis su Klumpakoju pirmajai koncerto daliai ir Jonkelis su Oželiu antrajai daliai.

Savo koncertus Pietų Amerikoje jie pradėjo spalio 17 d. Venezueloje. Toliau numatytos jų gastrolės Brazilijoje, Argentinoje, Čilėje ir gal dar kituose lotynų Amerikos valstybėse. Argentinoje lietuviškas ketvertukas su Klumpakoju dalyvaus pasauliniame folklorinių šokių konkurse.

Reikia manyti, kad anų kraštų lietuviai kaip nors užmegs ryšius su iš Lietuvos atvykusiais šokėjais.

Lake Simcoe
kuro alyvos ir burnerių aptarnavimas
Toronte lietuviškai kalbantieji klauskite
Petty Vartiekunas WA 2-6181

Taupyk ir skolinkis Bankelyje "Talka"

Išduodamos paskolos iki $3.000, morgičių paskolos iš 7% iki 50% turto vertės. Indėliai, paskolos ir nario gyvybė apdrausta.

DARBO DIENOS: pirmadieniais, trečiadieniais, ketvirtadieniais 9-12 val. ryto; antradieniais ir penktadieniais 9-12 val. ryto ir 5-8 val. vakare, MINDEN BUILDING, 20 KING ST. E., ROOM 13, notaro A. Liudžiaus įstaigoje II augšte. TEL. JA. 7-5575.

ESTŲ KAILIŲ KRAUTUVĖ
LEE FURS
Pats laikas užsisakyti.
Siuvami pagal užsakymą ir parduodami gatavi kailiniai paltai, žaketai, šaliai ir kt. Priimami apsaugai (Storage). Valomi ir persiuvami seni pagal naujausią madą. Darbas atliekamas gerai ir pigiai. Duodama ilgam išsimokėjimui. Patarimai nemokami.
707 Mount Pleasant Rd., Toronto. HU. 3-6851

ED. KONDRATAS
MOTERIŠKŲ ir VYRIŠKŲ RŪBŲ
siuvėjas
1113 DUNDAS STREET WEST • TORONTO • TEL. LE. 3-8484
Didelis pasirinkimas angliškų medžiagų kostiumams bei paltams.

SUDBURIO ir apylinkės lietuviams!
Dar nevėlu užsakyti Kalėdų šventėms skirtus dovanų siuntinius.

STAI TIK KELETAS PAVYZDŽIŲ:

SIUNTINYS 3VK: Trys atkarpos po 3½ jardo angliškos vilnonės medžiagos kostiumams. Pilna kaina $76.
SIUNTINYS 3VKP: Trys atkarpos po 3 jardus angliškos vilnonės medžiagos paltams. Kaina $76.
SIUNTINYS 3K: Penkiems kostiumams, vilnos su medvilne maišytos medžiagos. Kaina $60.
SIUNTINYS 10K: Dešimčiai kostiumų tokios pat medžiagos — $115.
Ir daugelis kitokių sudėčių.

Visos medžiagos yra pasirenkamos iš pavyzdžių, kurios turi įaustus įrašus "ALL WOOL MADE IN ENGLAND". Prie šių siuntinių, už papildomą mokestį, galima dar pridėti pamušalų, suknelėms medžiagų ir kitų daiktų.

Nuo visų užsakymų, šio sezono metu, duosiu 5% NUOLAIDOS. Be to, su užsakymu galite pasiųsti dalį ir savo daiktų. Visi pakvitavimai tinka atsiskaitymui su "Income Tax".

Dėl platesnių informacijų kreipkitės į firmos atstovą A. KUSINSKI, 61 Front St., Apt. 3. Sudbury, Ont. • Telefonas 4-1605.

Išsikirpkite ir pasilaikykite!

LATVIŲ GĖLIŲ KRAUTUVĖ
802 BATHURST ST. (kampas Bloor)
Telefonas LE. 3-3884.
PAS MUS PUIKIAUSIOS GĖLĖS ...
★ Puokštės nuotakoms bei įvairioms kitoms progoms — europietiškame ir kanadiškame stiliuje.
★ Įvairiausių rūšių skintos gėlės bei vazonai su gėlėmis.
★ Mes turime gintaro irkitokių išdirbinių dovanoms.
Kalbame taip pat vokiškai ir rusiškai.

LOTUS

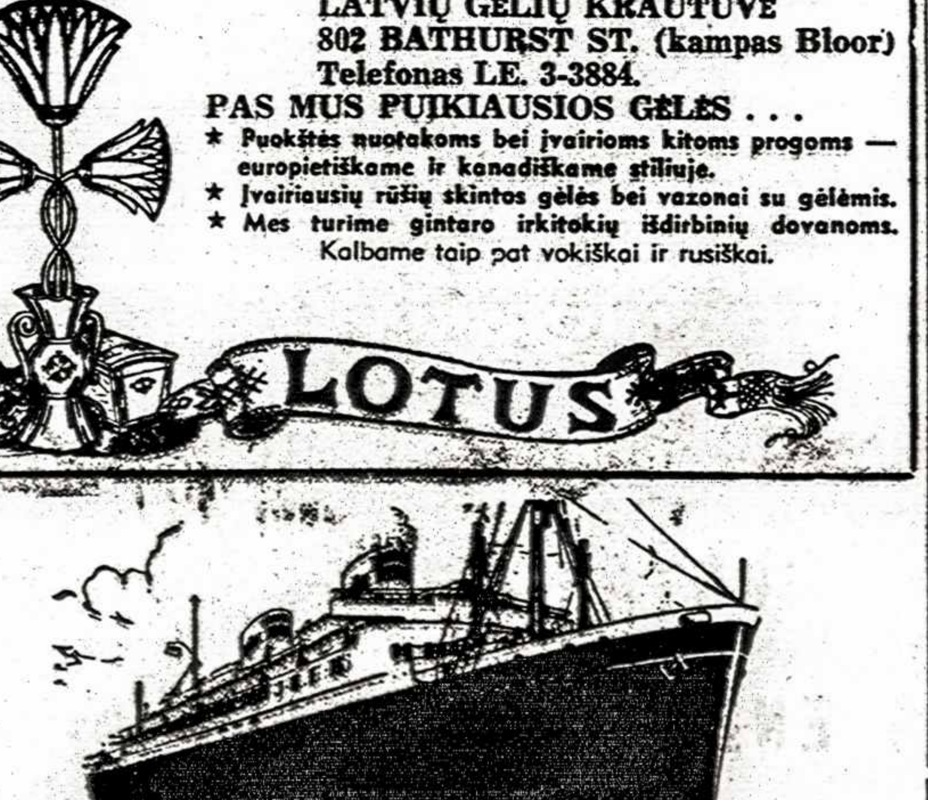

APLANKYKITE SAVO TĖVYNĘ !
VYKITE PATOGIAI IR KOMFORTIŠKAI ŽINOMU
M.S. BATORY
Gdynia America Line laivu, iš Kanados uostų iki Gdynios Baltijos pakrašty (Lenkijoj), ir iš ten traukiniu ar automobiliu į visas Rytų Europos dalis.

Batory — tai modernus, be dėmelės švarus laivas, su nepaprastai gražiai išpuoštais svečių kambariais ir patogiomis erdviomis kabinomis. Jūs pasidžiaugsite šiltu draugiškumu, tradiciniais puikiais valgiais ir mandagiu patarnavimu, siekiančiu patenkinti keleivius ir jiems padėti.

ŠVENČIŲ ATOSTOGŲ NUOLAIDOS iš QUEBEC – gruodžio 7 dieną.
Ankstesnės nuolaidos iš MONTREALIO — lapkričio 10 dieną.
275 SVARŲ BAGAŽAS ASMENIUI NEMOKAMAI.
•
Dėl rezervavimo ir informacijų pasitarkite su savo vietiniu kelionių agentu arba
GDYNIA AMERICA LINE
192 Bay Street Toronto 1, Ont.

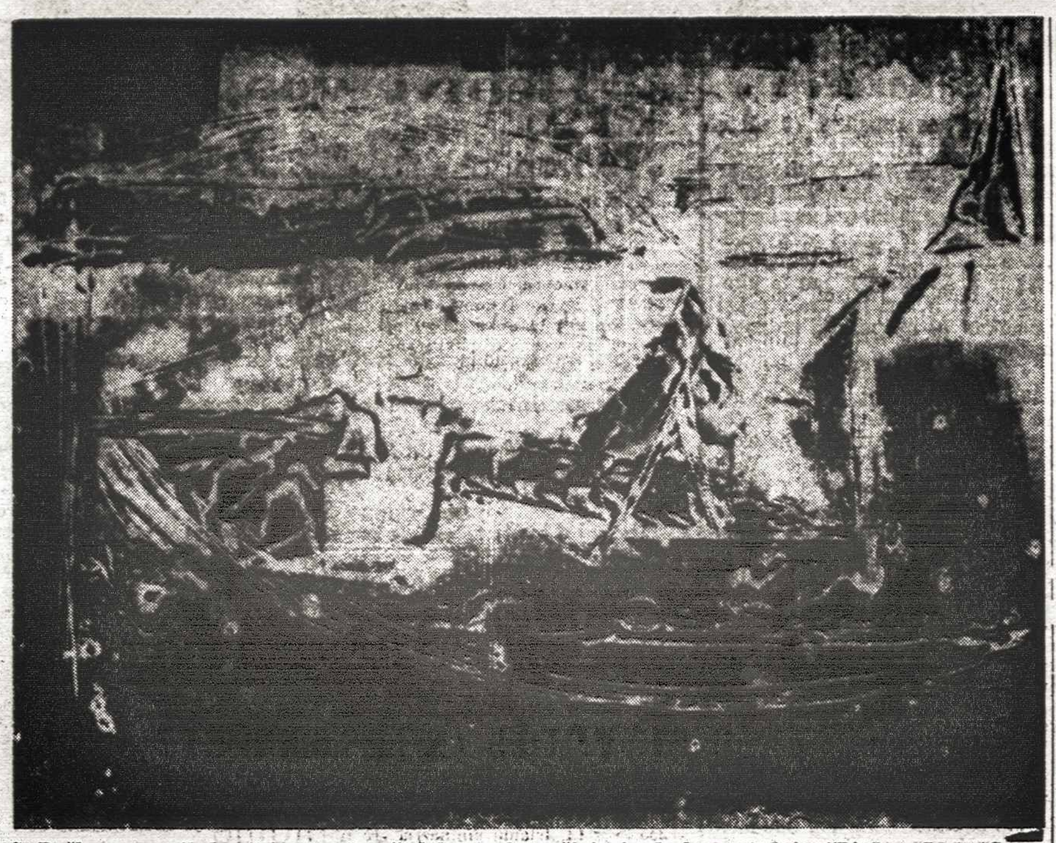

G. Račkaus paveikslas "Forma r tme" dabar vykstančioje jo darbų parodoje "Picture Loan Society" patalpose, 3 Charles St. West, Toronte.

KULTŪROS IR KNYGŲ PASAULYJE

SIBIRO MALDAKNYGĖS "MARIJA, GELBĖK MUS", išėjo vokiška laida "Maria, rette uns", maldaknygės formato, 80 psl. Atspausdinta vokišku kruopštumu Limburge. Trumpą, bet labai jautrų įvado žodelį parašė Koelno kardinolas Frings. Tarp kitko jis rašo: "Žiaurios ir laukinės jėgos įkalintas (mergaites) Kristus padarė savo meilės vergėmis, vedė jas į augštybes, į heroišką dorumą ir į amžiną atlyginimą, kad mums gyviesiems duotų sukrėčiantį pavyzdį ir teiktų dievišką viltį".

Knygelė pasirodė spalio 3 d. ir buvo padalinta "Kenčiančios Bažnyčios" kongreso delegatams, kurie atstovavo 25 tautas. Lietuvos kankinių vardas šia proga buvo labai gražiai iškeltas. Pagal sutartį lietuviams tremtiniams Vokietijoje buvo duota veltui 300 egz., pora dešimtų išsiųsta BALFui į JAV.

Leidėjai yra raštu pasižadėję nedaryti iš šio leidinio jokio pelno, dabar nori jį kuo plačiau paskleisti vokiško jaunimo tarpe.

Knygelė yra perdėm autentiška, tekste niekas nepakeista. Įdėta pora fotostatinių nuotraukų originalaus teksto, panašiai kaip angliškoje laidoje randamos. Vardai visur rašomi lietuviškai ir puslapiai seka originalą.

Vertimą parengė ir vertėjų žodį knygelėje parašė tėvai kapucinai: P. Archangelus ir Sielovados direktorius Alfonsas Bernatonis.

Šios maldaknygės dar pasirodys ispaniškas ir portugališkas vertimas. Didelis katalikų rašytojas konvertitas anglas Douglas daro pirmuosius bandymus išversti ir išleisti ją arabų kalba. Kentucky trapistai vienuoliai savo kasdieninių maldų tarpe vartoja lietuvaičių Sibire rašytas maldas. Tėvai jėzuitai Amerikoje, leisdami naują laidą savo maldų rinkinio "Liber Devotionum", rimtai svarsto klausimą ar neįdėti ten kai ko iš Sibiro maldaknygės.

Jei kitataučiai taip domisi heroišku lietuvaičių pamaldumu, mus tai tikrai turėtų įpareigoti jų šauksmą į Dangų atsakyti pasiaukojimu ir jų nedalios garsinimu, malda už jas bei materialia parama Sibiro kankiniams.

Jei kas norėtų gauti maldaknygės vokiškos laidos, prašomi rašyti šiuo adresu: Kun. L. Jankus, 105 Grand St., Brooklyn 11, N.Y., USA.

JAV LB KULTŪROS FONDAS 1958-59 m. pajamų ir išlaidų turėjo $5.929,75, o 1959-60 m. (vis nuo liepos 1 d. iki birželio 30 d.) $6.019,41. Išleista stambiausios sumos knygų leidimui: prof. V. Biržiškos Aleksandryno I t. $4.296,48, premija Liet. Enciklopedijos red. — $1.000, "Gimtajai Kalbai" ir Knygų Lentynai $1014,98, jaunimo literatūros leidimui paremti $250, Jonynienės vadovėliui "Lietuvos laukai" $1680,40, "Lituanus" žurnalui $100 ir t.t.

KUN. JUOZAS PUIŠYS išvyko misijonieriauti į Japoniją.

LENKIJOS LIETUVIŲ VISUOMENĖS KULTŪROS DRAUGIJOS centro valdyba išleido pirmą numerį lietuviško leidinio "Aušra". Jis esąs pusiau žurnalinio formato, iliustruotas. Esą, daug rašoma apie tarybų Lietuvą.

KUN. ALF. JURKEVIČIUS, pernai įšventintas kunigu Vroclovo katedroje ir atlaikęs primicijas Punsko parapijos bažnyčioje, yra paskirtas į Namyslow parapiją vikaru. Ši vietovė yra grynai lenkiška, Opole vaivadijoje, nuo Punsko 600 km.

SOL. ALDONA STEMPUŽIENĖ IR STASYS BARAS - BARANAUSKAS spalio 20 d. išskrido gastrolėms į Kolumbiją. Jų koncertus Medelino operos rūmuose ir Bogotos Colon teatre su valstybiniu simfoniniu orkestru organizuoja Kolumbijos lietuvių katalikų komiteto pirmininkas kun. Mykolas Tamošiūnas. Koncertus globos Kolumbijos švietimo ministerija. Medeline jie koncertuos spalio 25, o Bogotoje spalio 28 d.

Jei sąlygos leis, abu solistai koncertuos taip pat Venezueloje lapkričio 1-7 dienomis.

NAUJAS STEBINANTIS TENORAS pasirodė Čikagos scenos darbuotojų sąjungos koncerte baliuje. Tai iš senųjų imigrantų šeimos kilęs ir vos keletą žodžių lietuviškai temokąs Jeronimas Maliauskas, mokąsis dainavimo pas estų tenorą Karrisso. Girdėjusių nuomone tai nepaprasta medžiaga. Kiek padirbėjęs jis, esą, galėtų padaryti gerą tenoro karjerą.

DAIL. J. BAGDONAS, 10 metų išgyvenęs Bogotoje, Kolumbijoje, dabar Vašingtone turi keramikos ir skulptūros studiją.

KUN. AUGUSTINAS SABAS, kun. Ant. Sabo, Sudbury, Ont., lietuvių kapeliono brolis, salezietis, paskirtas St. Louis de Kent vienuolyno administratoriu. Jo adresas: College Savio, St. Louis De Kent, N.B.

DANUTĖ STATKUTĖ, Venezuelos lietuvaitė, baigė Columbia universiteto Niujorke Barnard kolegiją ir gavusi amerikiečių stipendiją išskrido tęsti studijų į Ženevą, Šveicarijoje, tarptautiniame vertėjų institute.

"LENKTYNĖS SU SĖTONU" antroji dalis jau parašyta ir autorius ruošia ją spaudai.

LENKŲ PIANISTO I. PADEREVSKIO atminimui pagerbti JAV paštas išleido ženkliuką — išviso 160.000.000 egzempliorių.

VOKIEČIŲ LITERATŪROS PREMIJĄ "Ost-Literaturpreis" padalinta šiais metais tarp kelių autorių. Viso padalinta 10.000 DM. Autorius Richard Tschon gavo 2.000 DM už savo romaną apie pabėgėlius: "Kiefern hinter der Baracke" — Pušys už barako. Įdomu, kad tokio pat dydžio premiją paskirta ir lenkų rašyt. Tadeusz Nowakowski, gyv. Miunchene, už knygą vokiečių kalba "Polonaise Allerheiligen". E.

Lazdynų Pelėdos raštų rinkinys "Ir pražuvo kaip sapnas" išleidžiamas Maskvoje rusų kalba 30.000 tiražu. Knygą ir vertimą paruošė Kaune gyvenąs vertėjas F. Suravinas ir maskvietė rašytoja Z. Sisova.

Taip pat valst. grožinės literatūros leidykla ruošiasi išleisti Žemaitės "Rinktinę" ir jos raštų trilomį rusų kalba. Verčia tas pats Suravinas.

Vilkai riejosi, lietuviai nesnaudė

Mūsų spauda šen ir ten yra įvertinusi prof. Alfredo Ericho Senno veikalą "The Emergence of Modern Lithuania" (Columbia universiteto spauda, New Yorke, 1959 m., 272 psl., kaina $6). Ją įvertino ir kitataučių žurnalai po visą pasaulį. Šiomis dienomis išėjusiame "The American Slavic and East European Review" žurnale, spalio mėn. nr., prof. S. W. Page, autorius veikalo "The Formation of the Baltic States", savo recenzijoj Senno veikalo rašo:

Pat pirmiuosiuose puslapiuose du dalykai paryški. Pirmiausia, autorius labai giliai žino aprašomojo krašto kalbą ir gyvenimą. Jis gerai pažįsta įvykius ir žmones. Svarbus ir jo griežtas faktiškumas bei aštrus teisingumas, kurie tiek reti šia tema raštuose, kad verti ypatingo požymio.

Autorius pradeda nušvietimu tautinės idėjos blikstelėjimo bene 1860 metais, kada lietuviškoji kultūra pradėjo reikštis, atsikratydama ją per amžius laidojusios Lenkijos. Po to autorius trumpai aprašo Lietuvos vargus vokiečių okupacijoje 1914-1917 metais. Pasakojimas ištikrųjų įsismagina Valstybės Tarybos sudarymu 1917 m. rugsėjo mėn. Jis atpasakoja visus painius, dažnai strimagalviškus, savitarpyje politiniai susiskaldžiusių lietuvių siekimus išvairuoti iš lazdelių sudurstytą Lietuvos valstybės laivą pro uolų gausybę. Atkuriamąją Lietuvą tada daužė vienas kitam priešingi Anglijos, Prancūzijos, Vokietijos, Lenkijos ir Sovietų Rusijos siekimai. Šių valstybių nė viena ištikrųjų nenorėjo Lietuvai padėti atsikurti nepriklausoma valstybe.

Kritiškiausias tarpsnis buvo 1919 m. gruodžio — 1920 m. liepos mėn. Lietuvą tada ištikrųjų stumdė kaimynų rungtynės dėl galios. Norėdama Lietuvą sau pasiimti, pralaimėjusi Vokietija rėmė jos savistovumą, kad Lenkiją ir Rusiją nutolintų nuo Rytų Prūsijos. Nagus nudegusi susovietinti Lietuvą, Sovietų Rusija kartkartėmis matė sau naudos paremti lietuvius kovose prieš bendrą priešą Lenkiją. Anglija bendrai lietuvius rėmė norėdama neleisti priešbolševikiniame fronte nepatikimiems vokiečiams pasilaikyti atramos punktą Pabaltijy. Prancūzija atvirai rėmė Lenkijos padidinimą Lietuvos kaina. Lenkai gi visokiomis priemonėmis siekė atgauti 1772 metų sienas, kurios būtų apėmę ir Lietuvą. **Lietuvai svarbiu dvasiniu ir finansniu atramos punktu buvo jos išeivija Amerikoje,** kuri vienu tarpsniu buvo pasiruošusi pasiųsti 10.000 ginkluotų vyrų brigadą padėti tautiečiams kovoti.

Jei ne didžiųjų kaimynų savitarpio pavydas, kuris juos sudrausdavo, sunku įsivaizduoti, kaip mažulytė Lietuva, be skatiko, be žymios kariuomenės, be aiškiai nubrėžtų etnografinių sienų, būtų išplaukusi sveika kaip nepriklausoma valstybė. Tai autoriaus bendroji išvada. Sako: "Rusijos susilpnėjimas, Vokietijos pralaimėjimas ir Antantės sudraudimas lenkų buvo būtinos sąlygos Lietuvai atgimti. Tačiau nereikia pamiršti ir pačių lietuvių pastangų, nors nereikia jų nei išpūsti". Tiesa, autorius sako, lietuviai linkę neigti kitų paramą, bet aišku, kad Lietuva "pati viena nenugalėjo Lenkijos, Rusijos ir Vokietijos, kaip kaikurie rašytojai mėgsta savo skaitytojams tikrinti, nors nereikia tikėti nei tiems rašytojams, ypač lenkams ir rusams, kurie pasakoja, kad Lietuvą atkūrė kitataučiai".

Kalbų mokėjimas prof. Sennui leido pasiskaityti šaltinių neprieinamų vien anglų kalbą mokantiems. Jis tų šaltinių skaitė begalo daug ir labai kruopščiai. Todėl pateikia ypatingai pilną tų laikų atpasakojimą, ypač lietuvių veikėjų ir partijų savitarpio ginčus, Antantės diplomatiją ir Vilniaus klausimo pradžią, kuri taip darkė vėlesnius Lietuvos-Lenkijos santykius. Norėti, kad autorius nevartotų visų tokiu kruopštumu ir platumu surinktų grūdelių būtų nežmoniška, bet tai duoda pagrindo vieninteliam didelesniam priekaištui: panaudojimas net menkesniu šaltinėlio kartkartėmis skaitytojui apsunkina pagrindinių metmenų siekimą. Nereikia nei ginčytis, šis veikalas ateityje bus daugeliui tyrėjų nepamainoma pagalba. Tačiau, ir vėl reikia sakyti, kad autoriaus polinkis išvardinti visas smulkmenėles, apsunkina su Rytų Europos ir su bendra to meto diplomatija nesusipažinusį skaitytoją.

Vyt. Širvydas.

Redakcijai prisiųsta

Lituanus, Lithuanian Quarterly, 1960, Vol. VI, No. 2, 33-96 psl.

Turinys: 20th Mock Anniversary; Domas Krivickas — Soviet Efforts to Justify Baltic Annexation; St. Žymantas — Twenty Years of Resistance; Julius Slavėnas — Deportations; T. Paukštelis — "Freedom of Religion" — Soviet Style; Thomas Remeikis — Aquiescence and Resistance; Th. Remeikis and Rimvydas Šilbajoris — A Novel of the "Thaw" Period; The Students, excerpts from a novel by Vyt. Rimkevičius; V. Trumpa — The Work of Lithuanian Historians; Alina Staknys — The Official Line and Creative Ideas; Vyt. K. Jonynas — Art in Occupied Lithuania; Jurgis Gimbutas — Developments in Architecture; Martynas Brakas — The Question of Baltic States in International Law; Book review; Excerpts from the Communist Press.

Ateitis, 1960 m. Nr. 8, spalis, 185-208 psl.

Turinys: Naujos red. žodis; St. Rauckinas — A. A. prof. dr. K. Pakštas; Liauda, D. Lipčiūtė — eilėr.; Kongreso aidai; Vytenis — Per prizmę; J. Skirga — Mergaitė; V. Karaliūnas — Tikrovė — ne čia; Ang. Katelytė — Atskleista knyga; Moksleivė — Kas kaltas; J. Šalčius — Sportas; Kreivos šypsenos; Vardai, įvykiai, idėjos; A. Sušinskas — Pr. Alšėno "Maži žodžiai".

Knygų Lentyna, Lietuvių Bibliografinės tarnybos biuletenis, Nr. 4(118), XI-XIII m., liepa-rugpiūtis, 1960, Danville, Ill., 73-96 psl.

Turinys: Liet. nacionalinė bibliografija; Liet. išeivių 1960 m. gegužės - liepos knygų bibliografija; Lituanica, maius - julius 1960; Periodiniai leidiniai, įsteigti 1960 m.; Liet. periodikos svarbesnių straipsnių bibliografija, gegužis-liepa, 1960; Liet. periodikos svarbesnių straipsnių bibliografija 1959 m.

SEALY... gamintojai geriausių Amerikoje matracų siūlo dabar jums pasirinkti iš

4 Sealy Posturepedics®

Malonus miegas ant keturių rūšių pasauly PUIKIAUSIŲ STANDŽIŲ matracų. Posturepedic... pagaminti bendradarbiaujant su žymiais ortopedijos specialistais. Išvaduoja nuo varginančių rytinių nugaros skausmų (gaunamų nuo minkšto matraco). Dabar jūs galite pasirinkti Posturepedic tokį, koks jums labiausiai patiks.

FOAM RUBBER Quilted-with-Foam POSTUREPEDIC

Grynai mokslinis purios gumos gaminys, aptrauktas minkštu išsiuvinėtu apdangalu. Puikus derinys tiems, kurie mėgsta miegoti ant puraus pagrindo.

Ekstra ilgas $189.00

Matracas ir pagrindas $159.00 komplektas

NEW BED-MAKING CONVENIENCE! THE BLANKETUCK® FOUNDATION

Corners are recessed — all tow space for the folds of the blanket at the foot of the bed. Give the smoothest, neatest bed you ever made. It's another Sealy exclusive!

Quilted-with-Foam POSTUREPEDIC®

- Luxurious foam quilted right into the cover
- Superb new beauty... exciting designer fabric
- Exclusive BlankeTuck® foundation
- Famous Posturepedic innersprings construction

The "softest" firmness you've ever slept on! The ideal luxury combination. A cloud-soft sleeping surface... PLUS Posturepedic support. You'll marvel at the new difference in comfort. Test it yourself, today!

$99.50 kiekvienas

Mattress or foundation. Full or twin size. Extra length $19.50 Each

FOAM RUBBER POSTUREPEDIC

Pagaminta naudojant tik Sealy's žinomą purios gumos formulę. Čia niekur nėra jokių 'gumos gumbų'. Jei mėgstate purios gumos matracą, tai šis bus pats geriausias.

Ekstra ilgas $159.00

Matracas ir pagrindas $159.00 komplektas

Famous Innerspring POSTUREPEDIC

The one and only, the original Posturepedic. The finer, firmer mattress that helped change the nation's sleeping habits. For supreme support, relaxing resiliency, bring it into your home today!

$79.50 Each

Mattress or foundation. Full or twin size. Extra length $19.50 Each

CONVENIENT TERMS

Šį rudenį iki lapkričio 30 d. mes duodame besąlyginę garantiją. Jei po 30 dienų miegojimo matracai jums nepatiktų, galite juos grąžinti ir pinigai bus jums išmokėti pilna įmokėjimo kaina.

MOHAWK FURNITURE LTD.

2446-8 Danforth Avenue. Tel. OX. 9-4444, OX. 9-4224

Taip pat mainome senus naudotus baldus ir matracus, įvertindami juos augšta kaina. Duodame dideles nuolaidas perkant naujus.

ONTARIO

ELEKTROS ENERGIJA LABAI PIGI

PASINAUDOKITE JOS JĖGA!

... ja galite skalbti ir džiovinti pilną pakrovą skalbinių už mažiau nei 6 ct.

ONTARIO HYDRO

Mann & Martel Ltd.

REALTORS

2336 BLOOR STREET WEST

Telefonas RO. 2-8255

Perkant ar parduodant nekilnojamą turtą visada kreipkitės į šią didelę pardavimo įstaigą, kuri turi 10 atskirų biurų įvairiose miesto dalyse. Greitas ir sąžiningas patarnavimas. Didelis pasirinkimas. Paskolų sudarymas ir finansinė parama trūkstant įmokėjimo. Čia rasite viską, kas Jus interesuoja nekilnojamo turto reikaluose.

Indian Rd. Cres.
Originalus dupleksas
$2.000 įmokėti, 11 kambarių dupleksas, 5 kamb. pirmame augšte ir 6 kamb. antrame augšte. Vandeniu alyva apšildomas. Du atskiri pečiai, vienas beveik naujas. Atskiri rūsiai kiekvienam butui su skalbykla. Didelis kiemas, tuojau galima užimti. Pilna kaina $21.500.

Baby Point
$1.500 įmokėti, trijų kambarių medinis namas su privačiu įvažiavimu. Plius trijų kambarių apartmentas rūsyje. Dvi vonios, dvi virtuvės, gražus kiemas, arti susisiekimo ir krautuvių. Pilna kaina $8.900.

Bloor - Lansdowne
$2.500 įmokėti, 6 kambarių mūrinis namas, naujas alyvos pečius, vieta garažui. Dideli ir gražūs nepereinami kambariai. Galimybė dar padaryti vieną kambarį pirmam augšte. Viena skola balansui. Tuojau galima užimti.

Roncesvalles - Wright
$3.500 įmokėti, 8 didelių kambarių, gero mūro atskiras namas su vieta garažui. Vandeniu alyva apšildomas, nepereinami kambariai. Arti susisiekimo ir krautuvių. 3 moderniškos virtuvės. Geras morgičius.

Krautuvė ir 5 kambariai
$3.500 įmokėti, graži krautuvė tinkanti betkokiai prekybai ir 5 kambariai, Dundas g-vėje netoli Brock Ave. Tuojau galima užimti. Geros pirkimo sąlygos.

Eglinton - Bathurst
$5.000 įmokėti, 6 kambarių atskiras mūro namas, vandeniu alyva apšildomas, garažas, 2 modernios virtuvės. Pilnai užbaigtas rūsys. Visai arti Eglinton g-vės. Tuojau galima užimti.

Oakwood - St. Clair
$5.000 įmokėti, 7 kambarių atskiras mūro namas su garažu, vandeniu alyva apšildomas, 2 modernios virtuvės. Viena skola balansui 10 metų, lengvi mokėjimai.

Bloor - Jane
$10.000 įmokėti, 8 didelių kambarių per 2 augštus, mūrinis namas su privačiu įvažiavimu ir šildomu garažu, 2 vonios, 2 virtuvės, vandeniu alyva šildomas, didelis sklypas, arti viskō. Geros sąlygos.

Automobilių taisymo dirbtuvė
Naujas moderniškas mūrinis vieno augšto pastatas, 84 pėdų ilgumo ir 34 pėdų pločio, netoli Bathurst ir King gatvių. Tinkamas visokiems automobilių remonto darbams arba kitokio pobūdžio dirbtuvėms. Labai vertinga vieta miesto centre netoli Bathurst gatvės. Galite nuomoti 10-čiai metų su teise pirkti vėliau. Pilna kaina tik $36.000. Suinteresuotieji prašau paskubėti.

Baby Point Rd.
Atskiras — 6 kambariai
$3.000 įmokėti, mūrinis labai gerame stovyje namas su dviem virtuvėm, alyva šildomas. Privatus įvažiavimas. Pilna kaina $16.500.

High Park Ave. - Bloor
7 kambariai — vienas morgičius
$3.000 įmokėti, mūrinis naujai išremontuotas namas, netoli Bloor gatvės. Labai didelė virtuvė, vandeniu alyva šildomas. Pilna kaina $16.500.

Quebec Ave.
7 kambariai — vienas morgičius
$4.000 įmokėti, atskiras, rupių plytų namas su 4 kambariais pirmame augšte. 2 virtuvės, naujas vandeniu alyva šildymas, labai platus įvažiavimas, 160 pėdų sklypas.

Jane - Bloor
$5.000 įmokėti, atskiras mūrinis, kvadartinio plano, 7 didelių kambarių namas. 2 moderniškos virtuvės, vandeniu šildomas. Neaugšta kaina, vienas atskiras morgičius 10 metų.

The Kingsway
$5.000 įmokėti, vienas morgičius 10 metų, atskiras mūrinis 6 kambarių namas, 10 metų senumo, su privačiu įvažiavimu ir mūriniu garažu. Puikus medeliais apsodintas kiemas, labai gražiame vakarų Toronto rajone.

High Park - Roncesvalles
9 kambariai — 3 virtuvės
$7.000 įmokėti, atskiras mūrinis, šviesių plytų namas, nepereinami kambariai, visur dažyta ir labai erdvus. Vandeniu šildomas su alyva, netoli parko, augštos pajamos.

Bungalow — Swansea rajone
$15.500 pilna kaina, 5 kambariai su pilnai įrengtu kambariu rūsyje. Mūrinis su privačiu įvažiavimu ir garažu. Netoli susisiekimo South Kingsway gatvėje.

B. SAKALAS
- SAKALAUSKAS

Darbo telef. RO. 2-8255
Namų telef. LE. 6-1410

S. KĖKŠTAS
2336 BLOOR ST. W.

Įstaigos tel. RO. 2-8255
Namų tel. BE. 3-1372

P.S. Jeigu kartais nerastumėte šiame skelbime sau tinkamo namo ar biznio, tuojau skambinkite mums pasiteiraudami ką mes turime naujo, nes mes gauname kas dieną naujų nuosavybių.

ŠILDYMO KONTRAKTORIUS
VISŲ RŪŠIŲ ŠILDYMAS IR ĮVAIRIOS POMPOS.
507 Dovercourt Rd., Toronto. LE. 4-6123
ANT. JUOZAPAITIS

PLUMBING and HEATING

J. Lisauskas, valdžios pripažintas plomberis, įrengia naujus ir taiso senus plumbing darbus, vandens apšildymą alyva, įstato naujus ir remontuoja senus pečius.

Darbas atliekamas sąžiningai ir nebrangiai.

148 WESTMINSTER AVE. Telefonas LE. 2-5191

Extra Realty Ltd.

Tel. LE. 4-9211

Didžiausias pasirinkimas namų, farmų, žemės sklypų, apartamentų ir biznių. Duodamos 5% paskolos perkantiems namus. Įvairiais reikalais kreipkitės į šiuos mūsų agentus:

Bloor - Glendonwynne
$9.000 įmokėti, atskiras gražių plytų 2 augštų tikras dupleksas, 10 kamb., po 5 kamb., 2 mūro garažai, vand. alyva apšildomas. Kaina $28.000.

Bloor - Bathurst
$1.000 įmokėti, 6 kambarių 2 augštų, 2 virt., garažas. Kaina $10.200.

Swansea
$6.000 įmokėti, atskiras mūro 6 k. bangaliukas, gražus, geroj ir gražioj vietoj, vand. alyva apšild., kvadr. pl., garažas, privatus įvažiavimas. Kaina $16.900.

Annette - Durie
$5.000 įmokėti, atskiras mūro, plytos ligi stogo, 7 kambarių, gražus namas, vand. alyva apšildomas, gražus kiemas, garažas su įvažiavimu. Kaina $16.000.

College - Ossington
$1.000 įmokėjus turėsite 8 kamb., 2 augštų, didelių kambarių pelningą namą. Liks viena skola 10 metų atdara.

Roncesvalles - High Park
$2.000 įmokėjus, mūro 8 kambarių geras didelis kiemas, viena skola balansui. Kaina $16.900.

High Park - Roncesvalles
$1.000 įmokėti, frontas mūro, atskiras, 6 kamb., 2 augštų, gražus didelis kiemas, alyva vand. apšild., naujas pečius. Vieną skolą 10 metų turėsite.

3 butai ir krautuvė
$6.000 įmok., gerame rajone biznio pastatas, $4.380 metinės pajamos, tikras investatoriaus pirkinys. **Skambinkite B. Sergautis.**

Dėmesio! Nuomojami butai
Jane - Eglinton rajone, vieno miegamojo butai, atskiros 4 gabalų vonios, šaldytuvai ir elektriniai pečiai. Kaina nuo $75 iki $95 mėn.

Indian Rd. - Bloor
$6.000 įmokėti, 12 kamb. atskiras mūro namas, labai didelis kiemas, dvigubas garažas. $3.000 pajamų į metus, plius 4 didelių kambarių butas savininkui, 10 metų morgičius.

Runnymede - Annette
$2.000 įmokėti, atskiras mūro namas, 10 kambarių, dvigubas garažas.

Bloor - Dufferin
$1.700 įmokėti, 8 kambarių mūro namas, dvi moderniškos virtuvės, pilna kaina $13.500.

Crawford — 9 kambariai
$18.900 pilna kaina, mūro namas, dideli kambariai, dvigubas garažas, vienas atviras morgičius.

Dėl veltui patarimų, kaip geriausiai investuoti pinigus, visuomet kreipkitės

J. KUDABA
Namų tel. RU. 3-2105

B. Sergautis, F.R.I.
LE. 4-9211.

Kreipkitės visais reikalais į Extra Realty Ltd. Čia rasite ekstra sąžiningą patarnavimą.

SPORTAS

AUŠROS ŽINIOS

Šį sekmadienį 12.30 val. p.p. Prisikėlimo salėje I-sios B-C lygos rungtynės: Aušra-Latviai.

Šį antradienį, 8 v.v., Prisikėlimo salėje CYO lygos rungtynės: Aušra Juvenile - Corpus Christi.

Praėjusio sekmadeinio draug. krepšinio rungtynėse Aušros vyrai pralaimėjo Tridents 69:81 (43:40). CYO lygos rungtynėse Aušra Midget nugalėjo St. Basils 32:7 ir Aušra senior pralaimėjo Vyčio moterims 51:8. Midget komandoje žaidė: I. Romanovaitė 12, M. Romanovaitė, R. Bilkytė 10, D. Klimaitė 8, J. Čeponkaitė, S. Dubininkaitė ir D. Kudirkaitė. Senior — S. Uogintaitė 3, A. Astrauskaitė 1, D. Simonaitytė, I. Romanovaitė 4 ir A. Sapijonytė.

Šį sekmadienį, tuoj po pamaldų, prieš rungtynes, ant scenos įvyks Aušros klubo visuotinis susirinkimas. Bus renkami attsovai į sporto darbuotojų suvažiavimą ir aptarti einamieji reikalai. Visi nariai prašomi dalyvauti.

VYČIO ŽINIOS

Krepšininkės sėkmingai pradėjo naująjį sezoną. Praėjusį ketvirtadienį draugiškose rungtynėse įveikė latves 48:18; ir praėjusį sekmadienį CYO senior pirmenybėse netikėta pasekme 51:8 nugalėjo aušrietes. Žaidė: Dargytė 6, 9, E. Žėkaitė 2, 4, Žolpytė —, 2, Rutkauskaitė 8, —, Balsienė 15, 11, Radzevičienė 15, 19, Kasperavičiūtė 2, 6, Kilotaitytė. Numatytos rungtynės Hamiltone buvo atšauktos.

Futbolininkai užpraeitą sekmadienį draugiškose rungtynėse prieš suomius sužaidė lygiomis 1:1. Įvartis J. Vėlyvio.

Stalo tenisininkai miesto pirmenybėse dalyvaus keturiose divizijose. Niagara Falls, Ont., įvykusiose tarptautinėse pirmenybėse dalyvavo du vytiečiai — P. Gvildys ir S. Kasperavičiūtė. Vienetuose abu pasiekė pusfinalius.

Visuotiniame susirinkime, kuris įvyko praėjusį sekmadienį, išrinkti atstovai sportininkų suvažiavimui ir aptarti kiti einamieji reikalai.

A. S.

SPORTAS LIETUVOJE

Kauno miesto lauko teniso pirmenybėse vienetų varžybose pirmąsias vietas laimėjo R. Liubartas ir M. Sližytė. Jie mišraus dvejeto varžybose nugalėjo E. Levinienę — J. Lopatą. Moterų dvejete geriausios M. Sližytė ir E. Levinienė, o vyrų — R. Liubartas ir J. Lopata.

Lietuvoje viešėjo Lenkijos krepšinio nugalėtojų komanda "Legia". Kaune žaidė su Kauno Audinių komanda ir rungtynės baigėsi lygiomis 63:63; sekančią dieną svečiai žaidė su Kauno Žalgirio komanda ir pralaimėjo rezultatu 66:74. Nuvykusi į Panevėžį žaidė su vietos rinktine ir rungtynes laimėjo 73:60.

Rygoje prasidėjo Sovietų Sąjungos profesinių sąjungų bokso pirmenbės, kuriose dalyvauja ir gana pajėgūs Lietuvos atstovai.

XVII-jų olimpinių žaidynių dalyviams pagerbti, Maskvoje buvo surengtos iškilmės, kuriose olimpijados dalyviai buvo apdovanoti įvairiais ordenais bei medaliais. Apdovanotųjų tarpe buvo ir keletas lietuvių.

Vasaros pradžioje minėjome, kad gegužės 1-ją dieną grupė Lietuvos turistų išvyko dviračiais į didelę kelionę Klaipėda - Vladivostokas. Lietuvos sporto spaudoje buvo plačiai aprašyta kelionės pradžia. Pervažiavus keliautojams Europos Rusiją ir pasiekus Aziją, kelionės reportažai nutrūko. Ir štai dabar vėl, po keleto mėnesių tylos, gautas laiškas iš Chabarovsko. Įdomu, kad keliautojai turėjo apie 1500 km. kelio keliauti geležinkelio bėgiais, nes nebuvo jokių kelių! (Keista, nejaugi per Sibirą nėra nė vieno plento ar vieškelio?). Be to, kelionę labai smarkiai trukdė nepertraukiamas lietus, kuris kasdien vis daugiau vargino ir taip jau pervargusius keliautojus. Keliautojai džiaugiasi, kad nuo Chabarovsko teliko ligi tikslo — Vladivostoko — 800 km., o svarbiausia, jog galės keliauti keliais ir nereikės kratytis toliau geležinkelio bėgiais.

G.

WINDSOR, Ont.

Windsoro lietuvių kolonija, nors spaudoje ir nesirodė ilgokai, tačiau daug dirbo ir tebedirba.

PARENGIMAS yra ruošiamas lapkričio 5 d. Kroatų salėje, 2520 Seminole St. Rengėjai KLB Windsoro apylinkės valdyba. Bus linksma programa, gros geras orkestras, veiks turtingas bufetas. Vakaro pradžia 6 val. Kviečiami atsilankyti visi windsoriečiai ir detroitiečiai.

BENDRUOMENĖS DEŠIMTMEČIO IR MOTINOS DIENOS minėjimas valdybos pastangomis buvo suruoštas gegužės 14 d. Pirmininkė E. Butavičienė atidarymo proga trumpai prisiminė Žalgirio mūšio sukaktį. Toliau sekė studentės Badikonytės labai įdomi ir turininga paskaita motinoms. P. Zatorskis, vienas iš pirmųjų Bendruomenės iniciatorių Windsore ir pirmas jos pirmininkas, pasakė turiningą kalbą dešimtmečio progą.

Meninę programos dalį išpildė J. Sodaičio vedamas choras ir šeštadieninės mokyklos mokiniai. Jie suvaidino E. Butavičienės, kuri yra ir šeštadieninės mokyklos mokytoja, paruoštą vaizdelį, pagal St. Zobarsko liaudies pasaką "Brolių ieškotoja". Vaidino mokiniai: N. Giedriūnaitė, I. Butavičiūtė, M. Pakauskaitė, S. Paškauskas, A. Kazlauskas, V. Sodaitytė, D. Kozulytė, R. Rozauskaitė, E. Kazlauskaitė, R. Januškaitė, D. Kačinskaitė, A. Tautkevičiūtė, R. Kozulis, P. Giedriūnas, D. Giedriūnaitė.

Vakaro techniniu paruošimu rūpinosi A. Butavičius. Bufete talkino: Juškauskienė, M. Dumčienė, Dumčius, Pakauskas, Skeiveris, Kuncaitis. P. Juškauskienės loterijai padovanotas tortas davė gražaus pelno.

WINDSORO LIETUVIŲ CHORAS, vadovaujamas J. Sodaičio, kovo 20 d. persiorganizavo. Iš Windsore veikusių dviejų chorų, su mažomis išimtimis, choristų dauguma suėjo į vieną. Ir be jau minėto pasirodymo balandžio 23 d. dainavo tarptautiniame neokanadiečių pasirodyme. Birželio 7 d. su lietuviška daina pasirodė plačiajai Windsoro visuomenei naujosios auditorijos atidarymo proga. Choras turėjo savo arbatėlę pp. Badikonių bute, ta proga gavęs iš Labatt's kompanijos dovanų alaus. Po vasaros atostogų gieda sekmadieniais bažnyčioje ir ruošiasi Dainų Šventei Čikagoje. Chorvedys ir choristai dėkingi pp. Skeiveriams leidusiems jų namų patalpose daryti repeticijas.

GEGUŽINĖ buvo suruošta liepos 26 d. pp. Rožauskų ūkyje. Jos surengime aktyviai dalyvaujant valdybos nariams E. Butavičienei, J. Sodaičiui, R. Puidai ir talkinant jų šeimoms, pp. Puidienei, Sodaitienei, A. Butavičiui ir Švabams. P. Baleišis įjungė garsiakalbį ir prijungė patefoną. Gražiai praleidome vasaros popietę romantiškame gamtos prieglobstyje. Prie laužo skambėjo atsilankiusių dainos, šeštadieninės mokyklos mokiniai pašoko keletą vaikiškų šokių ir pavaizdavo vaidilutes. Nuoširdi padėka visų atsilankiusiųjų pp. Rožauskams. Rengėjai yra dėkingi draugams detroitiečiams ir Dariaus-Girėno klubo valdybai už "organizuotą" dalyvavimą ir talką.

PARADAI Dalyvavome tarptautiniame Freedom festivalio parade Windsore ir Detroite ir Labour dienos paraduose Windsore ir Detroite reprezentuodami lietuvius.

P-e.

Otava. — Opozicijos lyderis Pearson pareiškė, kad Kanados ūkiui tikrai grėsias JAV kapitalo perdidelio užplūdimo pavojus. Kanadoje 95% auto, 89% gumos, 71% dujų bei naftos ir 81% tekstilės pramonės priklausą JAV kapitalui.

Otava. — Šių metų pirmaisiais 9 mėnesiais, palyginus su tais pat mėnesiais pernai metais, statyba Kanadoje sumažėjo 1.9%.

Senatvės pensijos tik Kanadoje

Kiekvienas sulaukęs 70 metų amžiaus ir išgyvenęs Kanadoje bent 10 metų, vistiek pilietis ar nepilietis, gauna senatvės pensiją — $55 mėnesiui (jei asmuo nebegali dirbti ir neturi pragyvenimo šaltinio, gali gauti tokią pensiją ir anksčiau, bet jau iš kitokių fondų ir turi jos prašyti, kai sulaukus 70 m. pensija mokama automatiškai).

Gaunąs senatvės pensiją asmuo, jei iki pensijos išgavimo nėra išgyvenęs Kanadoje 25 metų, nenorėdamas pensijos netekti, privalo gyventi Kanadoje. Toks pensininkas, jei išvyksta į užsienius, gauna pensiją už tą mėnesį, kurį išvyko ir dar už 6 mėnesius. Toliau jam pensijos mokėjimas nutraukiamas. Bet grįžus pensininkui į Kanadą pensija toliau mokama..

Pensininkai, kurie prieš pensijos gavimą Kanadoje yra išgyvenę bent 25 metus, gali ją gauti iki pat savo gyvenimo galo ir gyvendami užsieny.

Tiesa, vyriausybė ruošia pensijų įstatymo pakeitimą. Galimas dalykas, kad šis reikalas bus dar kitaip patvarkytas ir gal bus laista pensijas gauti visiems pensininkams ir užsieny gyvenant.

Oberammergau jau ramu

Kristaus kančios vaidinimai Bavarijos Oberammergau, prasidėję gegužės vidury, jau pasibaigė. Išviso buvo 92 vaidinimai, kuriuos matė 520.000 žmonių, suplaukusių iš visų pasaulio kraštų. Pasirodo užsieniečių daugiausia buvo iš Anglijos — 103.000. Amerikiečių buvo 60.000. Buvo taip pat nemažai iš Afrikos, Australijos, Pietų Amerikos ir Azijos.

Vaidinimus aplankė ir popiežiaus legatas Eucharistiniame Kongrese kardinolas Testa.

Vaidinimams užsibaigus iš Oberammergau buvo suruošta įprasta maldininkų kelionė į Ettal vienuolyną Alpių papėdėje.

Vaidinimai, žinoma, davė nemažų pajamų visiems miestelio gyventojams, o ypač užeigos namų ir viešbučių savininkams, ypač, kad net 51 vaidinimo dalyviams bilietai buvo duodami į vaidinimą tik miestely išbuvus dvi dienas.

Otava. — Kanados federacinė valdžia turi paruošusi specialių vaistų už $11.000.000 nuo atominės radiacijos apnuodijimo. Jie saugomi karo atvejui. Atsargos netrukus būsią dar padidintos už $7.000.000.

LONDON, Ont.

Padėka

Mūsų mylimam vyrui ir tėvui a.a. Povilui Plėtai mirus, nuoširdžią padėką reiškiame visiems kuo nors prisidėjusiems pagelbėti velionio ligos ir laidotuvių metu. Ypatinga padėka tenka kunigams K. Danieliui ir P. Ažubaliui, uoliai slaugiusioms ligonį E. Birienei ir N. Kiselienei, giminėms J. Urbonams iš Toronto, visiems mieliems kaimynams, vyrui mirus, talkininkavusiems ūkio darbuose, ypač tos talkos organizatoriams P. Genčiui ir P. Piskarskiui. Jūsų gražus užuojautos žodis, malda ar atneštos gėlės, bei dalyvavimas šemenyse, mūsų šeimai yra didelis moralinis suraminimas.

Žmona ir dukros.

Ką matė okupuotoje Lietuvoje

(Atkelta iš 2 psl.)

sakysianti tik teisybę. Visą teisybę ji yra pažadėjusi pasakyti ir ateinantį šeštadienį Rochester, N.Y., lietuvių bendruomenės susirinkime. Nemokanti būti melagė. Važiuodama atgal, labai daug galvojusi, kaip ir kuo padėjus nelaimingiems žmonėms.

Lietuvos žmonės nori, kad Nixonas būtų išrinktas prezidentu

Klausiama, ar Lietuvos žmonės ką nors žino apie JAV prezidento rinkimus, ji atsakė, kad ne tik žino, bet ir nori, kad prezidentu būtų išrinktas R. Nixonas.

V. Zlotkienė savo kelione labai patenkinta, bet Lietuvoje patirti įspūdžiai, žmonių vargas ir jų nelaisvė, ją sunkiai prislėgę ir vis tų įspūdžių dar negalinti atsikratyti. Dabar ji niekam nepataria į okupuotą Lietuvą važiuoti, nes vistiek nieko laisvai negalima pamatyti, nei laisvai pakeliauti. Fabrikų ir Rochestery galima pasižiūrėti. Tai esą tik bereikalingas pinigų švaistymas.

Maskvoje vieną ankstų rytą atsikėlusi ir išėjusi gatvėn pasižiūrėti žmonių. Tai buvę apie 7 val. ryto. Darbininkų minios skubėjo į darbą. Visi labai prastai apsirengę. Batai nunešioti, kitas batuose be kojinių, nuplyšę. Kiek geresnis vaizdas buvęs, kai vėliau pradėjo darban eiti tarnautojai.

Ją labai stebino žmonių užsidarymas, nekalbumas. Tarp skubančių darban nesigirdėjo skardaus juoko, pašnekesių, kuris taip būdingas amerikiečių darbininkų tarpe.

Veroniką Zlotkienę išlydint

V. Zlotkienę išlydint, buvo spėliojama, ką ji grįžus pasakys. Gerai ją pažinoję tvirtino, kad ji netylės, nes tai tiesi ir atvira moteris, o ne užuita Maskvos davatka. Jų tvirtinimas išsipildė. Ji kalba drąsiai ir atvirai. Vienai savo pažįstamai Brooklyne patarusi geriau neiti "Laisvės" mitingan daryti iš okupuotos Lietuvos pranešimo, negu ten nuėjus meluoti.

Visi sutiktieji Lietuvoje lietuviai, prašę perduoti visiems Amerikos lietuviams širdingiausius sveikinimus. Bet tai jie pasakę ne viešai, paslapčiomis. Viešai to jie nagalėjo pasakyti.

A. R.

PARDUODAMA
200 akrų
tabako farma.

Leidimas auginti 72 akr., 2 gyv. namai: mūrinis - moderniškas savininkui ir medinis naujas pusininkui, 2 barnės — special. tabakui ir gyvul. bei padargams, dvigubo dydžio šiltadaržis, 8 džiovyklos natūral. gazu šildomos. Prie pat miestelio, ant gero kelio. Miesto gazas, vanduo ir elektros įrengimai. Farma inventorius ir visa kita pavyzdingame stovyje. Kaina prieinama ir įmokėjimas pagal susitarimą.

S. REPŠYS,
Rodney, Ont., telef. 8W2.

Dėmesio! Jau patvirtinta!
Atidaroma nauja lietuvių vasarnamių kolonija
PRIE TĖVŲ PRANCIŠKONŲ STOVYKLOS NAUJOJOJE WASAGOJE.
Labai gražūs sklypai, smėlis, puiki pakrantė maudymuisi tik už dviejų blokų.
Dėl smulkesnių informacijų prašome kreiptis:
J. Matulaitis
67 SUNNYLEA AVE. E., Toronto 18. • TEL. BE. 1-8631

Lake Simcoe
kuro alyvos ir burnerių aptarnavimas Toronte, Lietuviškai kalbantieji klauskite Betty Vaitiekūnas WA 2-6181

R. CHOLKAN
REAL ESTATE LIMITED

REALTORS

527 Bloor St. W. Tel. LE. 2-4404

Perkant ar parduodant betkokį nekilnojamą turtą, kreipkitės į šią gerai žinomą firmą.
Didelis pasirinkimas gyvenamų namų, įvairaus dydžio apartamentų, biznių, farmų sklypų etc.
Sąžiningas ir skubus patarnavimas.
Geriausias morgičių gavimas bei sudarymas visame Toronte.

DOVERCOURT — BLOOR
$600 įmokėti, 8 kambarių mūrinis namas, alyva šildomas, 2 virtuvės, didelis kiemas, ilgos išsimokėjimo sąlygos.

RUSHOLME RD. — COLLEGE
$1.500 įmokėti, 8 kambarių mūrinis namas, 2 virtuvės, garažas, alyvos šildymas, namas be skolų.

NAUJAS DUPLEKSAS!
$1.800 įmokėti tiktai už tą visai naują 10 kambarių dupleksą (2 butai po 5 kambarius) su balkonais, privatus įvažiavimas, dvigubas garažas, žema kaina.

QUEBEC AVE. — BLOOR
$2.500 įmokėti, gražus 8 nepereinamų kambarių atskiras mūrinis namas, moderni virtuvė, alyva šildymas, arti Bloor.

RUNNYMEDE — ANNETTE
$2.900 įmokėti, atskiras 10 kambarių mūrinis namas, 3 vonios, 3 virtuvės, vandens alyvos šildymas, vieta garažui, ilgos ir lengvos išsimokėjimo sąlygos.

JANE — BLOOR
$3.000 įmokėti, 6 nepereinamų kambarių atskiras mūrinis namas, alyva šildymas, modernios statybos, arti Bloor, garažas, **pilna kaina tik $17.600.** Turi būti parduotas.

RUNNYMEDE — BLOOR
$3.500 įmokėti, didžiulis 4 butų viso 15 kmbarių atskiras mūrinis namas, dvigubas garažas, gražus didžiulis kiemas, alyvos šildymas, gauna $384 nuomos mėnesiui, ilgos išsimokėjimo sąlygos.

BATHURST — ST. CLAIR
$3.500 įmokėti, originalus 10 kambarių per du augštus, atskiras mūrinis dupleksas, vand. alyva šildymas, dvigubas garažas su privačiu įvažiavimu.

BERESFORD AVE. — BLOOR
$3.900 įmokėti, 6 kamb. ir apšildyti saulės kambariai pirmame augšte, atskiras, mūrinis namas, puiki didžiulė virtuvė kokių retai pasitaiko, vandens alyvos šildymas, naujas dvigubas garažas su plačiu įvažiavimu.

HIGH PARK AVE. — BLOOR
$4.900 įmokėti, 12 kambarių, atskiras gražus mūrinis namas, vandens alyvos šildymas, dvigubas garažas, gražus didelis kiemas, kvadratinis planas, galima nuomoti kaip keturis butus. Viena skola 10-čiai metų.

HIGH PARK — RONCESVALLES
$5.000 įmokėti, 8 nepereinamų kambarių, atskiras mūrinis namas, vandens alyvos šildymas, viena skola 10-čiai metų, palikimas, turi būti parduotas.

SWANSEA
$5.000 įmokėti, gražus 7 kambarių atskiras mūrinis bungalas. 4 kamb. pirmame augšte, vandens alyvos šildymas, 2 modernios vonios, recreation kambarys rūsyje, garažas su privačiu įvažiavimu, didelis gražus kiemas su vaismedžiais, žema kaina.

BLOOR — BATHURST ST.
$6.000 įmokėti, didžiulis 14 kamb. atskiras mūrinis namas, 3 vonios, 3 virtuvės, vandens alyvos šildymas, garažas su privačiu įvažiavimu, 10 metų skola, puikios pajamos.

RUSHOLME ROAD
$6.000 įmokėti už tą didžiulį 16 kambarių atskirą mūrinį namą, 3 virtuvės, 3 vonios, vandens alyva šildymas, dvigubas garažas su privačiu įvažiavimu, didelis sklypas, 3 atskiri butai. Gauna $270 mėnesinės nuomos, plius 6 kambarių butas šeimininkui pirmame augšte, 10 metų skola.

P. KERBERIS
Namų tel. LE. 5-1584. Darbo tel. LE. 2-4404

PASITEIRAUKITE DĖL KITŲ NUOSAVYBIŲ. REIKALINGI NAMAI PARDAVIMAI.

ED MASIOKAS TELEVISION SERVICE
Skambinkite nuo 7 val. ryto iki 11 val. v.
Patarnavimas tą pačią dieną visame Toronte ir apylinkėse.
TAISOMI visų rūšių **TELEVIZIJOS aparatai, HI. FI., Radijo patefonai.**
25% nuolaida naujoms apšvietimo lempoms (Picture Tubes)
Dalys garantuojamos 6 mėnesiams.
3604 DUFFERIN ST. Darbas garantuotas. **Telefonas ME. 5-5210**

WALLY'S GARAGE
PERSIKĖLĖ iš 5 Robert St. į NAUJAS PATALPAS
726 Lansdowne Ave. Tel. LE. 3-0631
(Tarp Bloor ir Dupont)
Visi mašinų remonto darbai lietuviams atliekami PIGIAU lietuviškame WALLY'S GARAGE. Sav. Vl. Tarvydas.
Automatinė transmisija pigiomis kainomis, išorės taisymas (Body repair), dažymas ir visi kiti taisymo darbai atliekami sąžiningai.
Darbas garantuotas.
726 Lansdown Ave. Tel.: darbe LE. 3-0631, namuose RO. 3-2445

A. J. MORKIS
Real Estate & Mortgage Broker
1385 Queen St. W. (prie Lansdowne Ave.)
Telefonai: LE. 4-8459; LE. 4-8450
Namų telefonas BE. 3-5996

Roncesvalles - Queen
$6.000 įmokėti, gerų plytų, 11 didelių kambarių, 3 virtuvės, vandeniu alyva šildomas, su baldais. $65 savaitėj nuomos, plius apatinis augštas savininkui. Dvigubas garaž.

Rusholme - College
$3.000 įmokėti, gerų plytų atskiras namas, 11 kambarių, 2 virtuvės, 2 vonios, vandeniu šildomas, šoninis įvažiavimas, 2 blokų garažai, 10 metų morgičius.

Moteliai - restoranas, gazolino stotis
$26.000 pilna kaina, prie pagrind. kelio kampinė nuosavybė, 10 akrų, 8 moderniški vienetai, 5 kambarių gyvenamas namas, ultra moderniškas restoranas su 45 sėdimom vietom, 2 gazo pompos, tinka šeimai.

100 akrų farma netoli Toronto
$7.000 įmokėti, į pietus nuo Barrie arti Nr. 11 kelio, gerų plytų 10 kambarių namas, 2 didelės daržinės, geras artezinis vanduo, 15 akrų miško, vedama mišri ūkininkystė. Savininkas gyvena Amerikoje. Turi būti parduotas.

Maisto - mėsos krautuvė
$1.000 savaitinė apyvarta
$22.500 pilna kaina už gerų plytų namą su 6 kambariais, alyva šildomas, moderniški įrengimai, gerai užlaikytas, dvigubas garažas.
Tabako ūkis 60 mylių nuo Toronto
$14.000 įmokėti, tinka dviem šeimom, 173 akrai geros žemės, 38 leidžiama tabako sodinimui, 23 akrai miško, didelis šiltadaržis, 6 kilnos, 11 kambarių gerų plytų namas, vienas morgičius balansui, pilna kaina $29.000.

Bloor - Runnymede
$4.000 įmokėti, gerų plytų iki viršaus, atskiras 7 kambarių namas, 2 augštai, kvadratinis planas, vandeniu šildomas, šoninis įvažiavimas, garažas, prašo $19.900.

200 akrų — $7.500 pilna kaina
$2.500 įmokėti, 8 kambarių namas, pilnai apstatytas, daržinė, 40x60 kiaulėms diendaržis, vištininkas, plius kiti maži pastatai, 65 akrai gryno lauko, 35 akrai ganyklų, 100 akrų miško, 5 atžalyno.

Turime krautuvių, farmų, vasarviečių, hotelių, motelių įvairiose vietose ir įvairia kaina. Prašome tik kreiptis pas mus. Taip pat parūpiname geresnėm sąlygom paskolų - morgičių.

Vyt. Morkis J. Kaškelis A. Bliudžius

BOLŠEVIKAI JAU RAŠO REZISTENCIJOS ISTORIJĄ

J. VIDZGIRIS — (ELI).

Ištisą dvidešimtmetį Sov. Sąjunga tarptautinės teisės požiūriu nepreikaištingai gerbė trijų Pabaltijo valstybių nepriklausomybę ir tik slapčia kėsinosi atgauti išsprūdusį carinės Rusijos "palikimą". Pasinaudodama Hitlerio beprotišku planu įžiebti Antrąjį pasaulinį karą, slaptai išsiderėjo laisvas rankas Pabaltijy. Prasidėjusiojo karo sukeltos panikos metu tyliai įvedė savo kariuomenę. Pagaliau visai Europai liepsnojant, nebuvo jokios rizikos, jog kas nors užgirs trijų mažų tautų beviltišką pagalbos šauksmą. Tik nėra pasaulyje jėgos, kuri nuslopintų skriaudžiamos tautos balsą.

Tikrovė greitai išblaškė sovietines pradinių laimėjimų iliuzijas Lietuvoje. Dar tebevykstant "liaudies seimo" rinkimų vaidinimui, visame krašte ėmė organizuotis gaivalingas pasipriešinimas. Netrukus vadovaujantis vaidmuo atiteko vieningai kovos organizacijai — Lietuvių Aktyvistų Frontui (LAF). To dėka pirmojo bolševikmečio rezistencinę veiklą apvainikavo 1941 metų birželinis tautos sukilimas ir jo paskelbtoji Lietuvos laikinoji vyriausybė (LLV). Tuo būdu prieš visą pasaulį buvo nuplauta okupacijos gėda ir krauju paliudytas lietuvių tautos noras laisvai ir nepriklausomai tvarkytis.

Kaip jie aiškina tautos sukilimą

Prieš faktus, kaip sakoma, nėra argumentų. Ir tik dabar, artėjant sukilimo dvidešimtmečiui, bolševikai atgavo žadą. Šitas klausimas pirmą kartą, palyginti, išsamiai paliestas naujausiame LTSR Mokslų Akademijos Darbų numeryje (Ser. A, 2(9), 1960, 133-151 psl.). Kaip pati antraštė "Buržuaziniai nacionalistai hitlerininkų vokietininkų tarnyboje 1939-1941 metais" rodo, straipsnyje stengiamasi suniekinti lietuvių tautinį pasipriešinimą ir pavaizduoti prohitleriniu, jeigu ne tiesiog hitleriniu, veiksmu.

Straipsnio autorė A. Gaigalaitė LAFo pradžią stengiasi išvesti iš panašaus pavadinimo trumpai prieš Klaipėdos krašto užėmimą ten veikusio opozicinio branduolio — Lietuvių Aktyvistų Sąjungos, kurios veiklai pavaizduoti nepagailėjo vietos. Pagrindinį vaidmenį toje sąjungoje priskirdama voldemarininkams, o šiuos laikydama tiesiog nacių agentais, autorė tuo būdu pailiustruoja kompartijos istorijos instituto nustatytą liniją: prilipinti hitlerininkų etiketę lietuviškajai rezistencijai, nes jos ilgiau nebeįmanoma nutylėti. Toks mėginimas visai ne naujiena. Antai, savo metu lietuvių nepriklausomybės reikalavimus tūli lenkų sluogsniai pasauliui aiškino irgi "vokiškomis intrigomis".

Straipsnis neva paremtas "archyvine medžiaga ir to meto periodine spauda". Niekas neabejoja, jog bolševikų archyvuose saugojama daug vertingos medžiagos iš kalbamojo laikotarpio, kuris tačiau gerai žinomas ir Vakaruose. Gal todėl autorei buvo leista tik šiek tiek pacituoti Mokslų Akademijos centrinės bibliotekos rankraštyną, paminėti Centrinį valstybės archyvą, na, ir kompartijos ck "partarchyvą" su prasimanytais "sabotažais". Iš tuometinės spaudos teminimi "Bendras žygis", "Į Laisvę" Nr. 4 (sukilimo aprašymas) ir ... 1959 m. "Komjaunimo tiesa" (ištrauka iš vysk. P. Ramanausko tardymo protokolo).

Nori užbėgti už akių

Įdomu pastebėti, kad straipsnyje negincijama, kad slaptoji pasipriešinimo veikla prasidėjusi dar prieš LAFo susikūrimą, kad ji rėmėsi studentija, moksleivija, kariais. Sovietiškai suktai skamba argumentas, jog aktyvistų vadovybė buvusi nacių iš anksto įspėta nekelti nepriklausomybės klausimo, tačiau nepaklausiusi ir tuo ... apgavusi lietuvių tautą. Minima visa eilė asmenų, kurių žymi dalis šiuo metu gyvena užsienyje.

Neatrodo, jog šitas straipsnis skiriamas gyvenantiems Lietuvoje. MA Darbai, kaip žinoma, tėra spausdinami 1.000 egz. tiražu. Jų didžioji dalis siunčiama mainais užsienių bibliotekoms, o kita išsiuntinėjama mokslinėms įstaigoms Sov. Sąjungos viduje. Jų turinys, taigi, prieinamas tik siauram rateliui režimui patikimų asmenų.

Paskelbtąjį straipsnį tenka daugiau vertinti kaip pastangą užbėgti laisviesiems lietuviams už akių besiartinančios sukilimo ir laikinosios vyriausybės dvidešimtmečio proga. Kažin, ar nebūtų pats gražiausias atsakymas, jeigu šiapus kas nors pasirūpintų surinkti į vieną rinkinį visą palaidai paskelbtą 1941 m. sukilimo medžiagą, ją papildant laisvėje gyvenančių to meto veikliųjų, ypač vadovaujančiųjų, asmenų prisiminimais? —

.. ŠYPSENOS ..

Kukli moteriškė

Jauna poniutė skundžiasi savo prietelkai:

— Aš blogai jaučiuosi. Kas tai negero aplink mano skilvį. Pasakysiu atvirai, jog mane ima nerimastis.

— Tai kodėl neini pas gydytoją, kuris viską nuodugniai ištirs?

Jaunoji poniutė nedrąsiai ėmė aiškintis:

— Žinai, kaip su tais gydytojais ... Lieps nusirengti ... Mane tas labai suvaržo.

— Nebūk kvaila! Gydytojas yra toks pat vyras, kaip ir kiti, tai ko čia varžytis? ...

Savotiškai suprato

— Aš noriu pamatyti daktarą. Ar čia jis priiminėja ligonius?

— Čia aš praktikuoju, — atsako gydytojas.

— Aš nenoriu, kad kas nors praktikuotų ant manęs. Man reikalingas daktaras, kuris mane pagydytų.

Neturi kantrybės

— Jau trys valandos tamsta žiūri, kaip aš meškerioju. Kodėl pats neimi meškerės?

— Neturiu kantrybės taip ilgai išsėdėti prie vandens.

Paįvairino atsakymą

Vienas įkyrus vyrukas, patyręs, kad mergina, su kuria jis kalbėjosi, iškeliauna į kitą miestą, paklausė:

— Kokiu motyvu jūs vykstate?

— Lokomotyvu, — atsakė ji.

Abu geri

Vyras prašo savo žmonos, kad atneštų jam vandens atsigerti.

— Jei nori patarnavimų, tai reikėjo pasisamdyti tarnaitę nuo pat Kalėdų! — atsiliepė žmona.

— Norėjau tą padaryti, bet visos darbščiosios jau buvo pasamdytos, man paliko tik tinginė, — atkirto vyras.

— Nereikėjo būti pačiam tingiginiui ir taip nebūtų atsitikę, — užbaigė žmona.

Būtų pavojinga

— Vadinasi, tamsta, pone daktare, netiki, kad mirusiųjų dvasios gali grįžti į žemę? — kalba spiritistas.

— Negaliu tikėti. Ar tamsta supranti, kokį pavojų tai sudarytų gydytojams.

IŠ LAIKRAŠČIŲ

Sudegė keturi hektarai javų. Priežastis buvo gaisras.

•

Nukrito iš 50 metrų augščio, laimei, ant plytų krūvos.

•

Šovėsi penkis kartus, nors jau pirmasis šūvis buvo mirtingas.

•

Kūdikis su dviem galvom a.rodo visiškai normalus.

•

Po laidotuvių prisi[illegible] kad pamiršta velionį įdėti į karstą.

•

Byla dėl spekuliacijos siuntiniais Rygoj

Okupuotos Latvijos laikraščiai praneša, kad Rygoj suimta pensininkė mokytoja Olga Evalstone. Ji apkaltinta "kontrabanda, muito taisyklių sulaužymu ir spekuliacija užsieniniais siuntiniais".

Pasak laikraščių pranešimų, buvę taip:

A. Abers, gyv. Takome (JAV?), latvių emigrantų laikraščiuose patalpinęs skelbimus su savo fotografija, kad apsiimąs nusiųsti į tėvynę pinigus betkuriam adresatui, dolerius iškeičiant rubliais, skaitant už $1 10 rublių. Už dalį įmokėtų pinigų per firmą Londone buvę užsakyta dovanų siuntiniai juos persiunčiant keturiolikai asmenų - "agentų" Latvijoje. Evaldstone po to iš "agentų" siuntinius surinkdavusi, daiktus parduodavusi ir atitinkamą sumą, skaitant 10 rublių už $1, išmokėdavusi tiems, kurių artimieji užjūryje buvo įmokėję Aberiui doleriais persiųsti į Latviją.

Mažesnes sumas Evaldstone adresatams persiuntinėjusi paštu, o didesnes pristatydavusi asmeniškai. Už šį darbą "Aberio pavedimu" Evalstone gavusi 25 % už siuntinius gautų pinigų. Metų bėgyje Aberis į Latviją nusiuntęs šimtus siuntinių. Ir darant kratą pas Evaldstone buvę rasti 58 neseniai gauti siuntiniai, kurie įvertinti 400.00 rublių. Grynų pinigų ir prekių buvę rasta už 700.000 rublių.

Evalstonę įskundusi R. Caune, viena iš buvusių jos agenčių, pavydo vedama.

Raudonieji ekskursantai, grįžę iš Lietuvos skelbia, kad jokių siuntinių siųsti nereikią, nes Sov. Sąjungoje visko esą iki valios. Bet kaip gi galima būtų šitokias operacijas padaryti, jei visko būtų? Be to, kokios gi prekių kainos, jei 58 siuntiniai įvertinti net 400.000 rublių? Juk tai reiškia, kad kiekvienas siuntinys vidutiniškai įvertintas apie 7000 rublių, o juk iš praktikos žinome, kad siuntinys su persiuntimu ir muitu kainuoja apie $200-250. Kokios augštos ten prekių kainos, galima suprasti dar ir iš to, kad Abers siuntinius supirkdavęs tik už dalį jam persiųsti įteikiamų pinigų, Evaldstone gaudavusi 25 %, be abejonės, gaudavo dar kiek ir tie asmenys, kurių vardu būdavo siuntiniai siunčiami, gal būdavo dar kitokių tarpininkų, kurie taip pat turėjo uždirbti, ir visiems užteko.

Tel Avivas. — A. Eichmann, dabar laikomas Izraelio kalėjime, savo gynėju pasirinko Koelno advokatą Robert Servatius.

Paieškojimai

VYTO GUDZEVIČIAUS, Veronikos ir Antano sūnaus, kilusio iš Kauno — Šančių, ieško motina iš Lietuvos. Atsiliepti šiuo adresu: Juozas Visockis, 40 Fisken Ave., Toronto 9, Ont., Canada.

V. VASIS REAL ESTATE
872 Bloor St. W. Tel. LE. 1-4605
ST. CLAIR — LAUDER AVE. $7.000 įmokėti, 7 kamb. per du augštus, gero mūro namas, garažas, privatus įvažiavimasa, alyva vandeniu apšildomas, netoli susisiekimo ir mokyklos.
SWANSEA — ELLIS AVE. $6.000 įmokėti, 6 kamb. ir saulės kamb., 2 virtuvės, kvadratinis planas, gražus kiemas, vienas morgičius balansui.
BLOOR — CLENDENAN. $4.000 įmokėti, geras 6 kamb. namas su garažu, skubiai reikalingas parduoti, šeimininkas išsikelia iš Ont. provincijos.
BLOOR — OSSINGTON. $3.000 įmokėti, pusiau atskiras, alyva oru apšildomas, šoninis įvažiavimas, gražus nedidelis kiemas, patogi vieta nuomavimui.
Skambinti J. GUDAS, LE. 1-4605
Didelis pasirinkimas gyvenamų namų, biznių, žemės statyboms.

Ken WILES
REALTOR LTD.
1190 Bloor St. W. (prie Brock Ave.)
Telefonas LE. 7-3173
Didžiausias pasirinkimas namų - biznių visame Toronte.
Nuoširdus ir sąžiningas patarnavimas.
Rūpestingas morgičių sutvarkymas.
Bloor - Runnymede
$2.500 įmok., mūr. atsk. 7 kamb. per du augštus, mod. virt., 2 vonios, alyva šild., šoninis įvaž., garažas, vienas atviras 10-čiai metų morgičius išmokėjimui.
College - Havelock
$3.000 įmok., mūr. 11 kamb. 4 kambar. ant pirmo augšto, vand. šild. nepereinami kamb., parduodamas su visais baldais. Vienas morgičius išmokėjimui. Vertas dėmesio.
Jane - Weston Rd.
$4.000 įmok., 10 kamb. tripleksas, viskas naujai mod. įrengta, did. kamb., 3 vonios, 3 virt., did. sklypas, priv. įvaž., garažas. Visas išnuomotas. Sav. pajamos $58. Turi būti parduotas.
Sunnyside
$4.000 įmok., gero mūro, kvadr. planas, 7 kamb. per du augštus, vand. alyva šild., mod. virt., 2 vonios, garažas ir šoninis geras įvaž. Graži vieta.
Roncesvalles - Grenadier Rd.
$4.500 įmok., gražių pl., atsk., 8 k., vand. alyva šild., reikia mažo remonto, galima tuoj užimti. Šoninis įvaž. Vieta garažui.
Bloor - High Park
$5.000 įmok., 7 did. kamb. per du augštus, rupių plytų, mod. statybos, mod. įrengtas namas. Gražus visais atžvilgiais, mod. virt., 2 mod. vonios, platus šoninis įvaž., garažas ir vienas atviras morgičius išmokėjimui.
Evelyn - Annette
$5.000 įmok., 10 did. kamb., atsk., mūr., 3 mod. virt., alyva šild., priv. įvaž., garažas. Parduos už $17.900 su visais baldais. Retas pirkinys.
Swansea
$5.000 įmok., naujos statybos, mūr., 6 did. kamb. bungalovas. Nepaprastai graži vieta, did. sklypas, privatus įvaž., garažas. Galima tuoj užimti. Pasiteiraukit.
Howard Prk. Rd. - Roncesvalles
$5.000 įmok. už 8 did. kamb. atsk. mūrinį namą. Kvadratinis planas, vand. alyva šild. Vienas morgičius balansui išsimokėti. Galima tuoj užimti. Reikia remonto.
High Park Ave.
$10.000 įmok., 14 kamb. naujas tripleksas, moderniškas namas iš lauko ir vidaus. Geros nuomavimo pajamos, ideali vieta, arti kraut. Verta pamatyti.
S. JOKUBAITIS
PARŪPINU MORGIČIUS REIKALINGI NAMAI PARDAVIMUI.
Telef. LE. 7-3173. Namų RO. 6-0417

Collingwood, Wasagos, Stayner
apylinkėse nekilnojamo turto pirkimo - pardavimo reikaluose tarpininkauja lietuvis pardavimo agentas
V. (Vic) BUTRIMAS
Dėl informacijų rašykite: BOX 83, COLLINGWOOD, ONT.
Turime didžiausią apylinkėje pasirinkimą ūkių - farmų, gasolino stočių, vasarnamių, garažų, įvairių biznių ir t.t.
G. D. HUNT REAL ESTATE
Įstaigos: 128 Hurontario St. Collingwood, Ont. Tel. 1516
Namų: VYT. BUTRIMAS 139 Fourth St. E. Collingwood, Ont. Tel. 2337

Lietuvių moterų KIRPYKLA
Doma Hairstyling
1618 BLOOR ST. W. (netoli Dundas)
Telefonas LE. 3-2904
Sav. D. KAUNAITĖ

Atlieku visokius elektros darbus
prie senų ir naujų statybų.
Patarimai ir apkainavimas veltui.
Licenzijuotas elektromonteris
J. Nacevičius
Tel. LE. 4-6075

VALAU FOTELIUS
IR ĮVAIRIUS KILIMUS.
Automatinis elektra valymas. Sutalsau ištrusius galus ir pradegintus kilimus. SKAMBINTI LE. 3-4912.
P. KARALIŪNAS

International Driving School
859 COLLEGE ST. LE. 5-5556
Pradėkite vairavimo pamokas dabar. Mes parūpiname mašinas egzaminams ir paruošiame teoretiškai.

A. P. GARAŽAS
1539 DUNDAS ST. W. (prie Dufferin)
Visų rūšių mechaninis automobilių remontas. Spec. Fordomatic - Hydromatic transmisijos.
Sav. ANTANAS PASKEVIČIUS Telefonas LE. 5-9130

VISŲ RŪŠIŲ AUTOMOBILIŲ BODY TAISYMAS
Dundas Auto Body
Darbas sąžiningas ir garantuotas. Lietuvis savininkas A. Simonis.
418 BATHURST ST. • WA. 1-3225

Taisau televizijas, namų ir auto radio.
Raštu garantuojamas darbas ir dalys. A. GRYBAS.
Tel. LE. 2-7284

NAUJAME MODERNIŠKAI ĮRENGTAME
MOUNT ROYAL MOTORS
garaže jūs galite savo automobilio pataisymo reikalus išsiaiškinti lietuviškai. Daugiau kaip 20 m. patyrimo praktika mes garantuojame darbo sąžiningumą.
Darome visų rūšių automobilių ir sunkvežimių mechaniškus pataisymus, sulankstymų ištaisymus, dažymą, priekinių ratų sureguliavimą ir balansavimą su geriausiomis BEAR mašinomis, automatiškas ir standartines greičių dėžes, stabdžių juostų pakeitimus — nuo $18.00.
Taip pat turime padangų, baterijų ir kitų auto reikmenų.
Vilkiko patarnavimas veikia 24 valandas. Lietuviams duodama nuolaida.
3 Aukland Rd. — Tel. BE. 2-2131
Nakties metu tel. RO. 7-0086
(Aukland gatvė prasideda prie 5249 Dundas St. W., į vakarus nuo Six Point).

VYRIŠKŲ IR MOTERIŠKŲ RŪBŲ siuvėjas
A. Beresnevičius
Visiems sezonams didžiausias pasirinkimas angliškų medžiagų.
Augščiausios klasės darbas. Žemos kainos.
1299 DUNDAS ST. WEST, TORONTO Telefonas LE. 1-1432 buto tel. LE. 1-4704

Penmans
WARRANTED HIGH GRADE PENMANS KNIT-GOODS
"27" VILNONIAI apatiniai baltiniai

Tai žieminiai baltiniai, kurių niekas nepralenks jų šiltumu, ilgu laikymu ir nepaprasta jų verte. Pasiūti specialiai patogiam nešiojimui iš vilnonės medžiagos, duodančios pilną šilumą. Tai vertingas Penmans išdirbinys. Galima gauti marškinių, marškinių-kelnių vyrams ir kelnių ir ištisinių berniukams.
•
Garsūs nuo 1868 metų
27-FO-6

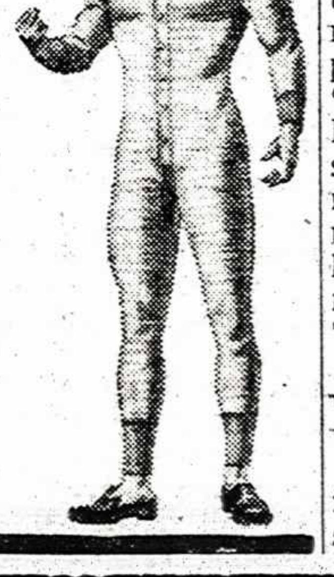

OLYMPIA

rašom. mašinėlės
naujos ir naudotos.
YORK BUSINESS MACHINES
605 Yonge St. WA. 5-2491

Dažai ir sienoms popieris!
Veškes, šepečiai, terpentinas.
Sky's Paint & Wallpaper
891 DUNDAS ST. W.
Tel. EM. 4-2715, Toronto, Ont.

LIQUIFLAME OILS LTD.
Atstovas
H. ROŽAITIS
Greitas kuro-alyvos pristatymas ir patarnavimas.
Telefonas LE. 3-4908.

VISŲ RŪŠIŲ STALIŲ DARBAI
Virtuvių spintelės (kabitai), nauji baldai, įvairių spalvų stalinės lempos.
Taisomi ir atnaujinami seni baldai. Įvairūs medžio tekinimo darbai.
GERAS DARBAS. NEBRANGIOS KAINOS.
V. LIUBINSKAS. Telefonas LE. 2-6922.

ATLANTA MOTORS
39 Advance Rd. • Toronto - Islington
Generalinis automobilių taisymas, nemokamas darbo apskaičiavimas.
VISI DARBAI GARANTUOJAMI. • LIETUVIAMS NUOLAIDA.
Darbovietės telefonas BE. 9-3939. Namų telefonas LE. 2-2327.
VYT. STOCKUS
39 Advance Rd. randasi 5 blokai į pietus nuo Bloor važiuojant Islington Ave.

A. ČIŽIKAS
ALFA RADIO & TV
PARDUODAM IR TAISOM TELEVIZIJAS, RADIJAS
TAISOM ŠALDYTUVUS, KROSNIS, SKALBIMO MAŠINAS
Tel. LE. 1-6165 • 672 Lansdowne Ave.

Taisomi RADIO IR TV aparatai
patefonai, teiprekorderiai importuoti ir vietiniai. Darbas atliekamas prityrusio specialisto garantuotai. F. NORVYDAS.
Skambinti bet kada LE. 5-6007

Kvalifikuotas technikas taiso
televizijos ir radio aparatus
TAPE REKORDERIUS, Hi-Fi, PATEFONUS.
J. STANIONIS
19 GLEN BELLE CRESC. Telefonas RU. 1-7861

Taisomi TELEVIZIJOS aparatai
Skambinti iki 11 val. vak.
RO. 6-9367 V. Semaška

Dr. E. ZUBRIENĖ
DANTŲ GYDYTOJA
1577 BLOOR ST. WEST (prie Dundas)
Telefonas LE. 2-4108

Dr. V. Sadauskienė
DANTŲ GYDYTOJA
129 GRENADIER RD. (2-ras namas nuo Roncesvalles), Toronto.
Telefonas LE. 1-4250
Priėmimo valandos: nuo 9-12 ir 3 - 8 val. vak. (pagal susitarimą).

Kabinetas: LE. 4-4451
Dr. P. MORKIS
DANTŲ GYDYTOJAS
Vakarais ir šeštadieniais pagal susitarimą.
1082 BLOOR W., Toronto 4. (į rytus nuo Dufferin St.)

George BEN, B.A.
ADVOKATAS-NOTARAS
praneša, kad persikėlė
į naujas patalpas
1134 DUNDAS ST. W.
Toronto 3, Ont.
Telefonas LE. 4-8431

Lietuvio advokato įstaiga
Victor D. ALKSNIS
ADVOKATAS - NOTARAS
62 RICHMOND ST. WEST /kampas Bay & Richmond/
Room 901
Telefonas EM. 2-2585

OKULISTĖS
Br. Bukowska-BEJNAR, R.O.
Wiktoria BUKOWSKA, R.O.
274 RONCESVALLES AVE. (prie Geoffrey St.)
TEL. LE. 2-5493
Darbo valandos: kasdien 10 v. ryto iki 9 val. vak.; šeštadieniais nuo 10 val. ryto iki 6 v.v.

Akių specialistas
L. LUNSKY, R.O.

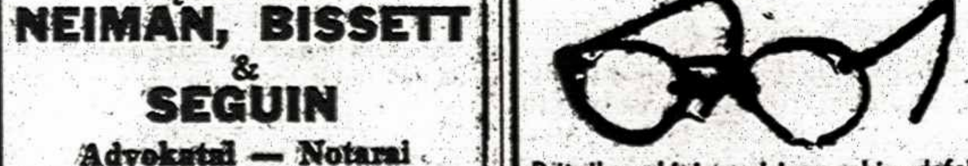

Pritaiko akinius visiems akių defektams. Ištiria akių nuovargį, kurie dažnai sukelia galvos skaudėjimą ir nervingumą. Kalba slavų kalbomis.
470 COLLEGE ST., Toronto Telef. WA. 1-3924

LIETUVIO ADVOKATO ĮSTAIGA
NEIMAN, BISSETT & SEGUIN
Advokatai — Notarai
35 HAYDEN ST., Toronto, (arti Bloor ir Yong gatvių)
Telef. įstaigos: WA. 4-9501. Namų: BE. 3-0978

Automobilių, namų, vasarnamių, sveikatos, gyvybės, pensijų ir kt.
RO. 6-0811
Draudimai
arba RO. 6-0832
P. Barausko Agentūra
49 Cameo Cres., Toronto 9.

Įstaiga veikia 168 val. savaitėje
DRAUDIMAS
RO. 9-4612
GENERAL INSURANCE
Turto draudimas (namai, auto ir pan.) visoj Ontario provincijoj.
AL DUDA

TORONTO, Ont.

Šv. Jono Kr. parapijos žinios

— Šį sekmadienį iškilmingai švenčiama Kristaus Karaliaus šventė. Užbaigiant kiekvienas pamaldas, daromas pasiaukojimas Švč. Jėzaus Širdžiai. Pamaldos vyks pagal naujai patvarkytą laiką — laikrodžius 1 val. atsukus. Visi maloniai kviečiami dalyvauti Kristaus Karaliaus iškilmingame minėjime 4 val. p.p.

— Dėl Kr. Karaliaus minėjimo rožančiaus pamaldų bažnyčioje šį sekmadienį nebus. Neįvyks taip pat jaunimo popietė, nes jaunimo choras dalyvauja Kristaus Karaliaus minėjimo programoje.

— Mirusiųjų prisiminimas įvyks lapkričio 1 d., Visų Šventųjų dieną, 8 val. vak. Sekmadienį, lapkričio 6 d., 4 val. p.p. lietuvių kapinėse įvyks gedulinga procesija ir mirusių pagerbimas.

— Tikybos pamokos vaikams, kurie eis kitais metais prie pirmos šv. Komunijos, vyksta kas sekmadienį po 11 val. pamaldų. Katekizacijos pamokas praveda seselės lietuvaitės. Būtų gera, kad vaikai jau dabar pradėtų lankyti pamokas, nes pradedamas kursas, kuris reikalingas išeiti ruošiantis pirmajai išpažinčiai.

— Šį antradienį į lietuvių kapines perkelta a.a. Onos Augaitienės, p. Laurinavičienės motinos, palaikai. Ta proga par. bažnyčioje už velionės vėlę įvyko gedulingos pamaldos.

— Šią savaitę lankomos šios gatvės: Concord, Delaware, College, Dewson, McKenzie Cres., Lisgar ir Havelock.

— Pereitą sekmadienį Toronto katedroje Gražina Beržinskaitė iš vyskupo Marrocco rankų gavo Serra Award dovaną.

— Gražinutė ir tėvelius nuoširdžiai sveikiname.

— Iš Public Welfare gauta blankų, kurias užpildo asmenys po 70 metų amžiaus ir gaunantieji senatvės pensiją. Primename, kad pašalpos prašančiųjų asmenų pajamos į metus vieno asmens negali prašokti $960 ir banko sąskaita $1.000, o esant šeimoje dviems asmenims: abiejų metinės pajamos $1.620 ir banko sąskaita $1.500. Pripažinus senukus galinčiais pasinaudoti minėta privilegija, jiems nebereikalinga mokėti ligoninės draudos, o taip pat yra teikiama veltui gydytojų patarnavimai tiek ligoninėje, tiek kviečiant į namus, vaistai ir operacijos. Pensininkai, kurie pageidautų užpildyti minėtas formas, prašomi prieš tai dėl laiko susitarti telefonu.

— Sutuokta: Eugen Ruf ir Meta Dane.

— Pakrikštytas Edvardas Marius Paškovičius.

Jubiliejinės pamaldos evangelikams

Šį sekmadienį, spalio 30 d., 11 val. ryto Toronto Malonės liuteronių parapija, 1424 Davenport Rd., švęs savo parapijos 10 metų jubiliejų bei savo bažnyčios 6 metų sukaktį. Šios iškilmingos, istorinės pamaldos bus laikomos 3 kalbomis: lietuviškai, vokiškai ir angliškai. Šiose pamaldose dalyvaus Ontario provincijos Bažnyčios prezidento įgaliotinis kun. H. H. Erdmanas iš Kitchenerio. Solistai, trūbininkai bei choras išpildys religiniai meninę dalį. Po iškilmingų pamaldų salėje moterų ratelis ruošia visiems svečiams ir parapiečiams kavutę. Į šias jubiliejines pamaldas mes kviečiame ypatingai visus tuos evangelikus, kurių pagalba ši mūsų parapija buvo prieš 10 metų įkurta.

Kanadoje lietuviai liuteronys turi tik šią vieną nuosavą bažnyčią, kuri Misouri Sinodo pagalba buvo prieš 6 metus pastatyta ir pašventinta Trivienio Dievo garbei. Amerikoje panašių bažnyčių yra daugiau, nes Missouri Sinodas jau 70 metų kaip rūpinasi tenai gyvenančiais lietuviais evangelikais. Minėto Sinodo pagalba šie lietuvių kunigai išėjo teologijos mokslus: Rasokas, Brustaitis, Drignaitis, Kories, Jurkšaitis, Macaittis ir kt. Kadangi Pasaulinė Liuteronių Sąjunga gimė tik po II Pasaulinio karo, tai ligi to laiko visi Šiaurės Amerikoje gyvenantieji lietuviai liuteronys priklausė Missouri Sinodui.

Kun. L. Kostizenas.

Prisikėlimo parapijos žinios

— Šį sekmadienį Pr. par. Katalikų Vyrų D-ja iškilmingai mini savo globėjo Kristaus Karaliaus šventę. Vyrų intencija šv. Mišios ir bendra Komunija bus per 9 val. Mišias, po kurių tuoj pat salėje seks agapė - bendri pusryčiai svečiams, nariams ir bendrai visiems par. vyrams. Visi vyrai raginami pasivesti Kristui Karaliui einant išpažinties ir Komunijos. Išpažinčių bus klausoma jau iš vakaro per Rožančiaus pamaldas 6.30 val.

— Įsidėmėtina visiems, kad šį sekmadienį, dėl vyrų pusryčių, salėje vėlyvųjų 11.30 val. Mišių nebus. Jos bus laikomos bažnyčioje 12.15 val. p.p.

— Lapkričio 1 d., antradienį yra Visų Šventųjų šventė su pareiga išklausyti šv. Mišių. Mūsų bažnyčioje šv. Mišios bus laikomos ryte 7, 7.30 ir 8 val. ir vakare 7.30 val., po kurių seks tradicinės gedulingos Vėlinių pamaldos su Tėvo Placido, OFM, pamokslu, choro giesmėmis ir Libera.

— Per visą lapkričio mėn. mūsų bažnyčioje 8 val. Mišios bus laikomos Vėlinių novenos intencijomis.

— Religinės pamokos nekatalikiškas gimnazijas ir nekatalikiškas mokyklas lankantiems mokiniams daromos po 10 val. Mišių sekmadieniais. Gimnazistai renkasi į muzikos studiją, o pradžios mokyklų mokiniai į aktorių kambarius po scena. Prašoma rinktis punktualiai. Tėveliai raginami paskatinti savo vaikučius.

— Mergaičių popietė sekmadieniais vyksta įprasta tvarka muzikos studijoje 3 val. po pietų.

— Jaunimo sekmadienio pasilinksminimas bus muzikos studijoje tarp 7 ir 10.30 val. vak. Programą bei paįvairinimą įneš skautai.

— Parapinė biblioteka atidaryta po 10 ir 11 val. Mišių.

— Parapijos vaikų choras debiutuos šį sekmadienį per 9 val. Mišias. Jaunieji choristai renkasi bažnyčioje prie vargonų bent 10 minučių prieš 9 val. Nepamirškite, kad nuo vidurnakčio laikrodis bus atvarytas vieną valandą atgal. Choro repeticija bus 2.30 val. p.p. prie vargonų. Šiuo metu chore dalyvauja apie 80 vaikų.

— Ateinančią savaitę parapijos kunigai lankys parapijiečius šiose vietose: dalis Westono. Toronte: Evelyn Ave., Evelyn Cresc., Glendonwynne Rd.

— Sveikiname Onutę Mikailaitę, kuri praėjusį sekmadienį Toronto katedroje buvo apdovanota Serra Award, kaip viena rimčiausių ir pamaldžiausių parapijos mergaičių.

— Iš Prisikėlimo bažnyčios spalio 25 d. buvo palaidota Mount Hope kapinėse a.a. Barbora Maculevičienė, gyv. 2008 Bathurst St. Dukrai Elenai Matušaitienei ir kitiems artimiesiems nuoširdi užuojauta.

A. A. Antano Pabedinsko

mirties trijų metų sukakties proga šį šeštadienį, spalio 29 d., 10 val. ryto, Prisikėlimo parapijos bažnyčioje bus pamaldos, o po jų bus pašventintas kapo paminklas.

Kun. Viktoras Poimanskis, ką tik paskirtas į Hamiltoną talkinti kun. dr. J. Tadarauskui sielovados darbe, lankėsi Toronte ir ta proga aplankė "TŽ" redakciją ir "Žiburių" spaustuvę. Jis yra gyvenęs Vokietijoje ir Italijoje; pastaruoju metu gyveno JAV.

KLSS nauja valdyba

Toronto lietuviai studentai pereitą penktadienį suruošė gana originalų Initium semestri vakarą ir kartu išsirinko šiems mokslo metams KL Studentų Sąj. Toronto skyriaus valdybą. Išrinkti: A. Eižinaitė, D. Skrinskaitė, St. Ažubalis, V. Sičiūnas ir J. Treigys. Pareigomis jie dar nepasiskirstė.

Pagerbtas "Varpas"

KLB Toronto apylinkės valdyba Lietuvių Namuose surengė jaukų pobūvį Toronto lietuvių chorui "Varpas" ir Toronto tautinių šokių grupei, kaip dalyviams Lietuvių Dienų programos. Arbatėlės metu jiems pareikšta gražių linkėjimų.

Spalio 29 d., ŠĮ ŠEŠTADIENĮ, 7.30 val. vak. Prisikėlimo parapijos KLK Moterys

kviečia visus Toronto ir apylinkių lietuvius į savo tradicinį

RUDENS BALIŲ

PRISIKĖLIMO PARAPIJOS SALĖJE.

• Puikus orkestras.
• Pačių moterų gaminti balandėliai,
• Kugelis ir kitokie skanumynai,
• bei įvairių rūšių gėrimai.
• Įėjimas $1.25.

KRISTAUS KARALIAUS MINĖJIMAS

Šį sekmadienį, spalio 30 d., 4 val. p.p. Prisikėlimo parapijos salėje įvyks iškilmingas Kristaus Karaliaus šventės minėjimas. Įdomią paskaitą skaitys iš Niujorko atvykęs "Darbininko" redaktorius prof. Simas Sužiedėlis. Meninę programą išpildys sol. J. Liustikaitė, šv. Jono Kr. parap. jaunimo choras, be to, bus deklamacijų.

Prie durų laisva auka Lietuvos kankinių kryžiaus Midlande puošimui. Toronto ir apylinkių lietuviai maloniai kviečiami skaitlingai dalyvauti minėjime.

KLK Federacijos Toronto sk.

Moksleivių ateitininkų

gimnazistų susirinkimas bus sekmadienį, spalio 30 d., 3 val. p.p. Prisikėlimo par. klebonijoje. Nariai renkasi punktualiai.

"Dainos" grupės susirinkimas

įvyks spalio 30, d., šį sekmadienį, 3 val. p.p. pas narę L. Kybartienę, 18 Braloren Cr., tel. RO. 7-0141.

Medžiotojų - žuklautojų susirinkimas

Toronto liet. medž. - žuklautojų klubo valdyba, apsvarsčiusi padėtį bei klubo paskutinę veiklą ir turėdama daug naujų idėjų, nusprendė šaukti bendrą visų narių ir bičiulių susirinkimą lapkričio 4 d., 7.30 val. vak., penktadienį, kaip visuomet, Liet. Namuose. Keli klubo nariai buvo išvykę federacijos stovyklon ir į išsvajotus medžioklės laukus. Jie savo įspūdžiais pasidalins. Visi žuklautojai, sugavę didesnes įvairias žuvis, prašomi atsinešti konkursui užpildę korteles premijoms gauti. Iki pasimatymo.

Valdyba.

Dail. G. Račkaus paroda

spalio 22 d. atidaryta Picture Loan Society patalpose — 3 Charles St. West, Toronto. Ji veiks iki lapkričio 4 d.

Lankymo valandos: 1.30 - 5.30 val., ketvirtadieniais 7.30-9.30 v.v.

Kviečia dalyvauti min. Green pagerbime

Lapkričio 3 d., ketvirtadienį, atvyksta į Torontą užsienių reikalų ministeris Hon. Howard Green. Jam pagerbti ir su torontiečiais susitikti konservatorių organizacijos rengia priėmimą-vaišes Masaryk Hall —212 Cowan Ave., Toronto 3. Priėmimo pradžia 8 val. vak.

Vaišių metu bus meninė programa. Iš lietuvių joje pakviesta dalyvauti sol. V. Žiemelytė ir Toronto vyrų kvartetas.

Dalyvauti kviečiami visi. Bus sudaryta proga su ministeriu pasikalbėti, o be to, jis pasakys kalbą.

Lietuvius priėmime dalyvauti kviečia p. A. Maloney.

Korp! Neo-Lithuania

Toronto skyriaus sueiga įvyks lapkričio 6 d. 4 val. p.p. T. Lietuvių Namuose II augšte. Prašome korporantus dalyvauti. **V-ba.**

VAIKŲ NAMAI

Vaikų Namų naujosios patalpos baigiamos. Šią savaitę seserys jau pereina į naująją vietą. Turintieji sunkvežimių prašomi padėti seselėms pervežti daiktus. Prašome paskambinti seselėms ir pasisiūlyti šį patarnavimą atlikti. Penktadienį spalio 28 d. po pietų jau bus galima daiktus vežti.

Pirmadienį, spalio 31 d., vaikų darželis veiks naujose patalpose. Seselių telefonas lieka tas pats — LE. 4-5773.

Vaikų Namų šventinimo iškilmės bus lapkričio 27 d. Šventinimo apeigas atliks garbingi svečiai iš Toronto kūrijos. Visi dalyvaukime šioje seniai lauktoje ir retoje Toronto lietuvių šventėje.

Lapkričio 19 d. Vaikų Namų rėmėjai ruošia bazarą. Eksponatus prašome nešti pas seseles 57 Sylvan Ave., į Prisikėlimo parapijos kleboniją ir į šv. Jono parapiją seselei, kuri katekizuoja vaikus kiekvieną sekmadienį nuo 12 val. iki 12.45.

Sekmadienio mergaičių popietės jau veikia. Tėveliai prašomi prižiūrėti, kad mergaitės popietes lankytų pastoviai, nes yra ruošiama programa Kalėdų Eglutei, kuri įvyks gruodžio 18 d. Pastoviai nesilankančios negalės dalyvauti programoje. **MNPr. s.**

TORONTO

Prisikėlimo parapijos Vyrų Draugija spalio mėn. 30 d.,

švęsdama savo globėjo

KRISTAUS KARALIAUS ŠVENTĘ,

iškilmingesniam dienos atžymėjimui yra numačiusi sekančią programą:

9 val. D-jos intencija šv. Mišios su bendra visų vyrų komunija. Tuoj po Mišių, apie 10 val. bendri pusryčiai apačioje-salėje, į kuriuos yra pakviesta svečių.

Ta proga D-jos valdyba kviečia ne tik savo narius, bet visus Toronto vyrus tiek pamaldose, tiek pusryčiuose kuogausiausiai dalyvauti. Salė nemaža, vietos daug, todėl prašome nesivaržydami ateiti ir jaustis, kaip savo namuose.

Valdyba.

Atsukime laikrodžius

Vad. dienos šviesos taupymo laikas baigiasi naktį iš šio šeštadienio į sekmadienį. Sekmadienio rytą 2 val. laikrodžiai atsukami 1 val. atgal.

Pasisekusi madų paroda

Pereitą sekmadienį antrą kartą MNPr. seselių rėmėjų būrelis Prisikėlimo parapijos salėje surengė madų parodą. Ir šį kartą ji neapvylė nei žiūrovių nei rengėjų. Salė buvo pilna — viso 300 dalyvių, daugiausia moterų. Didžiausias nuopelnas tos parodos surengime tenka Eleonorai Mašalienei - Liaudaitei, kurios rūpesčiu buvo gauti madų pavyzdžiai iš kelių firmų: Lou Larry Sportswear Ltd. — paltai ir sportinės eilutės, Paradise Crinolines Ltd. — vakarinės suknelės ir El-Mar Hat Shop, 2300 Bloor W. — skrybėlaitės. Iš viso buvo pademonstruota 50 dalykų, neskaitant skrybėlaičių. Šios firmos skaitomos vienos iš geriausių Toronte. Jų pagaminti pavyzdžiai imti iš Paryžiaus — pasaulinio madų centro. Tų firmų gaminiai parduodami Eatone, Simpsone ir kitose gerose Toronto drabužių krautuvėse.

Modelistėmis buvo: Rita Slapšienė, D. Treigytė, D. Meilutė, D. Griauzdaitė, A. Jakimavičiūtė, L. Tamošauskaitė, L. Kuolaitė ir E. Verčekaitė. Nors tai merginos ne profesionalės, bet tenka pastebėti, kad pademonstravimas buvo gerai parengtas ir gabiai atliktas, ką įrodė gausūs žiūrovų plojimai.

Prie madų priskirti ir plaukų atitinkami sušukavimai, kurį eksperiškai atliko ponios Šlekienė ir A. Siminkevičienė. Šviesas tvarkė niekad nepailstantis p. Žadavičius, parodos šeimininkės vaišino viešnias kava ir pyragaičiais. Taip pat buvo dalinamos veltui Rothmans cigaretės. **S. V.**

Serga

Šv. Juozapo ligoninėje po operacijos sveiksta Birutė Kriaučeliūnaitė-McKeny, kuri dukrelės susilaukimo pasėkoje buvo gana kritiškioje padėtyje. Queen Elizabeth ligoninėje sunkiai serga ankstyvesnės imigracijos lietuvis Vincentas Baliūnas, paskutiniuoju laiku iškentėjęs net tris operacijas. Oakvillės ligoninėje jau antra savaitė serga visuomeninin-kas Jonas Žiūraitis.

Toronto lietuvių Caritas

savo posėdyje praėjusį sekmadienį, nutarė rengti keletą kultūrinio pobūdžio parengimų. Pirmasis parengimas įvyks lapkričio 13 d., sekmadienio popietę, surengiant tradicinę arbatėlę su kultūrine programa. Taip pat nutarta pakveisti keletą vaidinimų iš kitur.

Kazys Baronas, šakotos veiklos visuomenininkas Hamiltone, šiuo metu yra išvykęs į Europą. Pagrindinis jo tikslas sutvarkyti motinos kapo priežiūros reikalus Augsburge, Vokietijoje. Iš ten jis vyks į Miuncheną, paskiau į Austriją, Olandiją, iš kur grįžta į Kanadą.

Kelionėje K. Baronas išbus 17 d. Iš Augsburgo ir Miuncheno K. Baronas prisiuntė "TŽ" sveikinimus.

Išnuomojami du butai 4 ir 2 kambarių Havelock - Bloor rajone. Telef. LE. 2-2367.

Išnuomojamas kambarys II augšte su maistu. Tel. LE. 2-6922, skambinti bet kuriuo laiku.

Dėmesio LIETUVIAI!

IŠNUOMOJAMAS žinomas restoranas

RŪTA

994 Dundas St. W., Toronte, su pilnu moderniško inventoriumi.

Galima nuomoti biznį arba visą gyvenamą namą kartu. Yra 5 dideli gyvenami kambariai viršuje ir 2 garažai. Vandeniu alyva šildoma. Proga pirkti visą nuosovybę. Gera proga šeimoms gyvenančioms provincijoje ir norint persikelti į Torontą.

Suinteresuoti nelaukite — skambinkite ar rašykite savininkui

Vladui Ivanauskui
412 Thorold Rd. W., Welland, Ont.
Tel. RE. 2-6257
arba Toronte tel. RO. 2-3053

Lietuviška baldų dirbtuvė

Daromi nauji minkšti baldai ir aptraukiami seni pigia kaina. P. Lubys. Tel. WA. 2-7981. Namų AM. 1-0537.

BALTIC MOVERS
Baldų pervežimas Toronte ir tolimomis distancijomis. Visos vežamos turtas apdraustas. Važiuojam kas savaitę į Montrealį, Londoną, Windsorą, Hamiltoną, North Bay, Sudbury ir kitur.
30 DEWSON ST. TEL. LE.4-1403
TORONTO

MONTREAL, Que.

AV parapijoje 40 valandų atlaidai įvyks Kristaus Karaliaus šventės proga. Iškilmės vyks sekančia tvarka: penktadienį ir šeštadienį šv. Mišios bus ryte 7, 8, 9 ir vakare 8 val. Švenčiausias Sakramentas bus išstatomas ryte 7 val. ir uždaromas vakare po pamaldų. Išpažinčių bus klausoma rytais ir vakarais. Pamokslai bus sakomi rytais po 9 val. Mišių ir vakarais po Mišių. Atlaidams vadovaus Tėvas Garbukas, pranciškonas.

Akademija Kristui Karaliui pagerbti įvyks šį sekmadienį tuojau po Sumos AV parapijos salėje. Bus graži programa ir paskaita Tėvo Garbuko, OFM. Dalyvauti kviečiami visi. Įėjimas visiems laisvas. Akademiją ruošia Montrealio ateitininkai.

Ir. Kairienė, vyrui išvykus, kuri laiką dar pasilikusi Toronte, šią savaitę taip pat išvyko į JAV. Jų namą nupirko inž. Pr. Gvildys.

Pp. Macų šeimos šventė

Praėjusį šeštadienį Vytautui ir poniai Macams šv. Jono Kr. parapijos salėje artimieji bičiuliai suruošė gražią staigmeną — vedybinio gyvenimo dešimtmečio paminėjimą. Atsilankė per 70 pp. Macų artimųjų bičiulių. Buvo netik iš Toronto, bet ir iš tolimesnių vietovių — Al. Kojelaitis iš West Lorne, Ont., ir kt.

Pobūvyje skaniai pasivaišinta, pasišokta, padainuota. Pp. Macai apdovanoti gražia dovana — radijo aparatu.

Iš svečių sukaktuvininkus sveikino šv. Jono parapijos klebonas kun. P. Ažubalis ir Pr. Alšėnas.

P. a.

J. Mikalauskas prieš porą savaičių taip sunkiai susirgo, kad nuo sąnarių uždegimo negalėjo pavaldyti dešinės rankos ir visai neprimynė kairės kojos. Paskutiniuoju laiku, gydytojui stropiai prižiūrint, jo sveikata jau gerokai pasitaisė, bet kada galės pradėti dirbti, dar nežinoma. **P. R-kus.**

Moterys kviečia į vakarienę.

KLKat. Mot. D-ja maloniai kviečia visus atsilankyti į vakarienę, kuri įvyks lapkričio 5 d., šeštadienį, 7 v. v. Aušros Vartų parapijos salėje. Jūsų laukia prityrusių šeimininkių paruošti skanūs valgiai, loterija, puikus orkestras, lietuvišku gintaru paroda.

Kas gali, kviečiamos atvykti su tautiškais drabužiais. **G. R.**

Slavistikos institute prie Montrealio universiteto nuo lapkričio 2 d. pradeda paskaitas iš Lenkijos atvykęs prof. St. Kolbuszewski, prieš karą, nuo 1936 m., buvęs Rygos universiteto slavų literatūros katedros vedėjas. Po karo profesoriavo Poznanės ir Wroclavo universitetuose.

Šaulių susirinkimas šaukiamas lapkričio 6 d. 12.30 val. p.p. AV parapijos salėje.

Bazaras seselių naudai įvyks lapkričio 12-13 d.d. Juo rūpinasi M.N.Pr. seselių rėmėjų būrelis.

A.A. Marija Jukšienė palaidota spalio 21 d. iš AV parapijos bažnyčios. Tai buvo didelė AV parapijos rėmėja, bažnyčios statybai paaukojusi $1.800.

Sidabrinę vedybinio gyvenimo sukaktį atšventė Mykolas ir Monika Grinkai ir Vladas ir Bronė Mackevičiai.

Žalgirio mūšio sukakties ir Tautos šventės minėjimą apylinkės seimelio prezidiumas buvo suruošęs rugsėjo 11 d. Suvedus sąskaitas pasirodė, kad buvo $72,35 nuostolio. Pajamų gauta: už programas $12,35, aukų surinkta $123,25, išviso $135,60. Išlaidų padaryta: už salę $35, paskaitininkei už kelionę $116, kitų išlaidų $56,25, išviso $207,95.

DISTRICT ESTATE BROKERS
177 Sherbrooke St. W. VI 2-8501

F. Yasutis	LA. 2-7879
A. Markevičius	CR. 9-9793
P. Adamonis	RA. 2-2472
Pr. Baltuonis	LA. 6-2084
Pr. Rudinskas	HU. 1-2957

Sekit mūsų skelbimus apie paskirus objektus "NL", "TŽ", "La Press".

nepamirškite užsukti lietuviškon dovanų, suvenyrų ir įvairių reikmenų krautuvėn

„The Times"

1212 Dundas St. W. Tel. LE. 2-9547

J. BERŽINSKAS

Užsakymai priimami ir paštu

TAUPYK IR SKOLINKIS savo Kredito Kooperatyve "LITAS"

SANTAUPOS PILNAI APDRAUSTOS. PASKOLOS LENGVAI IR GREITAI DUODAMOS BETKOKIAM GERAM TIKSLUI.

Bankas veikia: Šiokiadieniais 1451 Crawford Bridge Ave., Verdun. Rytais — pirmadienį nuo 10-1 val. ir šeštadienį nuo 10-12 val. Vakarais — pirmadienį, trečiadienį ir penktadienį nuo 7-8 val.

Sekmadieniais Aušros Vartų parapijos salėje banko patalpose nuo 10.30 - 1 val.

Pirm. A. Norkeliūnas RA. 7-3120. • Vedėjas D. Jurkus PO. 7-4280

408 Roncesvalles Ave. Tel. LE. 5-1944
kampas Howard Park

Margis Drug Store

JOHN V. MARGIS, Phm.B.

Mes siunčiame ORO PAŠTU vaistus į LIETUVĄ ir kitus Europos kraštus.

Tik su receptu iš tų kraštų.

Jei jums reikia vaistų pagal receptus ar kitų kasdieninio reikalingumo daiktų, paskambinkite, parašykite ar patys asmeniškai užeikite į MARGIS DRUG STORE. Jei jūs turite betkokią problemą, paskambinkite mums, mes pasiryžę jums padėti geriausiai.

Mes turime daugybę europietiškų mišinių, kaip trejos devynerios, ramunėlės, zubražolė, "C" termometrai ir kt. Kas nori pigiai pirkti įvairius FOTO APARATUS arba filmų aparatus — BOLEX, KEYSTONE-BELL, HOWELL ir kt., juos gali gauti pas mus su 25% NUOLAIDA.

GREITAS MOTORIZUOTAS PRISTATYMAS NEMOKAMAI VISĄ DIENĄ. NESIVARŽYKITE PASKAMBINTI TEL. LE. 5-1944.

MARGIS DRUG STORE

CIGAREČIŲ KARTONAS $3.09.
MOTERIŠKOS KOJINĖS — Nylon seamless — 79 centai.

AL GARBENS

REAL ESTATE

Kanados, Ontario ir Toronto Real Estate Boards narys.

1611 Bloor St. W. Toronto, Ont.

Telefonai: LE. 6-2738, LE. 6-2664
Vakarais – HU. 9-1543

Siūlo jums sekančias nuosavybes:

VAISTINĖ IR 6 BUTAI
$54.000 pilna kaina, $10.000 įmokėti, arba galima keisti į mažesnę nuosavybę. Pajamos $650 mėn. Kampas Dundas - Gladstone Ave.

$33.000 Tripleksas originalus, balkonai, plieno laiptai, 3 miegamieji, erd. vūs dideli kambariai. Įmokėti $10.000.

$14.500 6 kambariai, atskiras plytų namas, 2 virtuvės, 2 vonios, neperei-nami kambariai, garažas. Įmokėti apie $2.500. Howard Park - Roncesvalles rajonas.

PASITEIRAUKITE DĖL KITŲ INFORMACIJŲ.

A. A. JONUI KUBILIUI mirus,

velionio našlei p. Elenai ir jos sesutei Juzei Rinkūnienei su šeima nuoširdžią užuojautą reiškia

I. ir P. Augustinavičiai,
B. ir J. Tamulioniai,
B. ir A. Sapijoniai.

Pp. IRENAI ir VACIUI URBONAMS,

broliui ir švogeriui

A.A. JUOZUI KYBARTUI Lietuvoje mirus,

gilią užuojautą reiškia

Bronė Galinienė.