TĖVIŠKĖS ŽIBURIAI

The Lights of Homeland
Lithuanian Weekly
Published by the
Lithuanian R.C. Cultural Society
of Canada.

Authorized as second class mail by the Post Office Department, Ottawa, and for payment of postage in cash.

SAVAITRAŠTIS
Leidžia
Kanados Lietuvių Katalikų
Kultūros Draugija.

941 Dundas St. W.,
Toronto 3, Ont., Canada
Telefonas 368-6813

Nr. 17 (641) TORONTO, Ontario 1962 — Maironio Metai — balandžio (April(mėn. 26 d. Kaina 10¢

Mokytojų Dienos

Lietuvių Mokytojų Dienų tradicija yra kilusi iš apskrities mokytojų konferencijų Nepriklausomoje Lietuvoje. Gražūs tai buvo laikai. Iš miestelių, bažnytkaimių ir tolimiausių kaimų susirinkdavo kartais dulkėtais, o kartais sunkiai išvažiuojamais keliais pradžios mokyklų mokytojai. Susirinkdavo į apskrities miestą vienai dienai — išklausyti pedagoginės paskaitos, inspektoriaus pamokymų, o vakare pasivaišinti ir pasišnekučiuoti kurioje nors jaukioje apskrities miesto saliukėje. Ir kas gi tada galvojo, kad neužilgo užeis žiauri ir netikėta banga, lemiančiai pakeičianti romantišką kaimo mokyklų idiliją. Kas galvojo, kad štai už kelerių metų tie patys mokytojai bus suvaryti į Kauną pasiklausyti naujųjų "dvasios vadų" nurodymų, kaip kirsti gražųjį Lietuvos medelyną. Mokytojai tada klausėsi ir stebėjosi. Stebėjosi ir ryžosi. Staiga keliatūkstantinę Kauno sporto halę užliejo Lietuvos Himnas. Tai buvo mokytojų atsakymas okupantams, bet kartu tai buvo ir savo pačių testamento pasirašymas: pasirinkimas kelio į Sibirą ir tremtį.

• • •

Dvidešimt keleri metai praėjo nuo tų laikų. Nemaža dalis mokytojų, anuo metu buvusių Kaune, jau išsiskyrė iš gyvųjų tarpo. Iš likusiųjų vieni tebeneša tremtinio naštą Sibire, kiti galimybių ribose tebetarnauja savajai tautai tėvynėje, treti pasklido po platųjį pasaulį. Sibiriečiams atimta viskas — mokykla, tėvynė ir asmeninė laisvė. Likusiems Lietuvoje atimta laisvė, bet jiems liko kitas didžiulis turtas — gimtoji žemė.

Esantieji laisvojo pasaulio išeivijoje gimtosios žemės po savo kojomis neturi, bet naudojasi laisve. Ta laisve pasinaudodami, jie jau padarė daug didelių darbų, kurių svarbiausias yra lietuviškosios mokyklos išeivijoje atgaivinimas ir išlaikymas. Nelengvas tai uždavinys daugeliu atžvilgių. Pirmiausia, mokytojo lietuviškasis darbas čia išeivijoje nepagrįstas kokiu valdišku ar kitu rimtesniu aprūpinimu, yra grynai pasiaukojimo ir didelio pasišventimo reikalas. Toliau — šiam darbui mokytojas neturi normalaus mokyklinio laiko, jam reikia skirti laisvalaikio bei poilsio valandas. Per eilę metų jis dirbo su minimalinėmis mokslo priemonėmis arba ir visai be jų. Daug dar ko trūksta ir dabar. Nežiūrint viso to, laisvojo pasaulio lietuviškoji mokykla, mokytojų nešama, eina priekin. Stambiųjų kolonijų mokyklose mokosi šimtai vaikų. Paaugę jie gražiai papildo mūsų lietuviškąsias organizacijas. Vyresnieji pradeda įsijungti į platesnę mūsų visuomeninę veiklą, duodami ir mokytojų prieauglio, papildančio jau labai praretėjusias senųjų mokytojų eiles.

Didelis ir sunkus yra lietuviškųjų mokyklų mokytojų darbas. **Už tą darbą jie nusipelno daug didesnės pagarbos arba bent paminėjimo, negu kad dabar jie susilaukia. Palyginkime tą populiarumą, kurio susilaukia rašytojai, dailininkai, dainininkai bei kitokie menininkai, su mokytojų populiarumu. Pirmieji pagerbiami salėse, jiems skiriami ištisi laikraščių puslapiai, o tyliojo mokytojo, paaukojusio šimtus poilsio valandų ir kuriančio didingiausią kūrinį — lietuvišką vaiko dvasią, dažnai metų metais niekas nė nemato.** Su šitomis tai mintimis pirmiausia ir tenka pasitikti Kanados Lietuvių Mokytojų Dienas, šiemet vykstančias Montrealyje. Mokytojų Dienos tegu būna tradicinė metinė mokytojų pagerbimo šventė.

• • •

Patys mokytojai iš savo Dienų taip pat daug ko laukia. Turint galvoje Kanadą, per keliolika metų šeštadieninės mokyklos jau įėjo į beveik normalias vėžes. Vaikai priprato į tas mokyklas eiti, tėvai juos leisti. Išsirūpintos gana tinkamos patalpos. Parūpinti būtiniausi vadovėliai. Darbo našumui užtikrinti visdėlto dar lieka visa eilė neišspręstų klausimų. Dalis tų klausimų kyla iš nesibaigiančio reikalo derinti lietuviškąją ir angliškąją mokyklą. Kitas problemas kelia nuolatinis vaikų dvasios keitimasis, ypač jų lituanistinio lygio mažėjimas. Pagaliau susirenka ir visa eilė techniškų reikalų. Visiems tiems reikalams spręsti neturime savo lietuviško pedagoginio žurnalo, tad ir tenka remtis vien mokytojų konferencijų svarstymais bei nutarimais. Ta prasme labai svarbu, kad galimai didesnis mokytojų kiekis Dienose dalyvautų. Visuomenės pareiga būtų sudaryti mokytojų dalyvavimui būtiniausias sąlygas.

• • •

Pagaliau Mokytojų Dienos turi ir dar vieną reikšmę, išeinančią už mokytojų pagerbimo ir pasitobulinimo ribų. Toji reikšmė glūdi Dienose nagrinėjamose temose, kurios paprastai būna daug platesnio pobūdžio, negu kad reikia eiliniam darbui klasėje. Dažniausia jos liečia sunkiausius lietuvybės išlaikymo klausimus. O tie klausimai neprasideda ir neužsibaigia klasėje. Jų šaknys glūdi šeimoje, kasdieneje aplinkoje, organizacijose, parapijose, stovyklose ir visur kitur, kur tik mūsų vaikas dalyvauja. Ta prasme asmuo, kuris moko vaiką klasėje, nėra vienintelis jo mokytojas. Šalia jo vaiką moko tėvai, kunigai, organizacijų vadovai ir ypač vyresnieji draugai. Jų visų darbas turi būti suderintas. Šitoje šviesoje **Mokytojų Dienos yra visų auklėjimo darbe dalyvaujančių veiksnių Dienos.**

A. R.

Šį sekmadienį, balandžio 29, renkame KLB Krašto Tarybą – vyriausią Kanados lietuvių atstovybę. Balsuokime visi ir parodykime susidomėjimą lietuviškais reikalais!

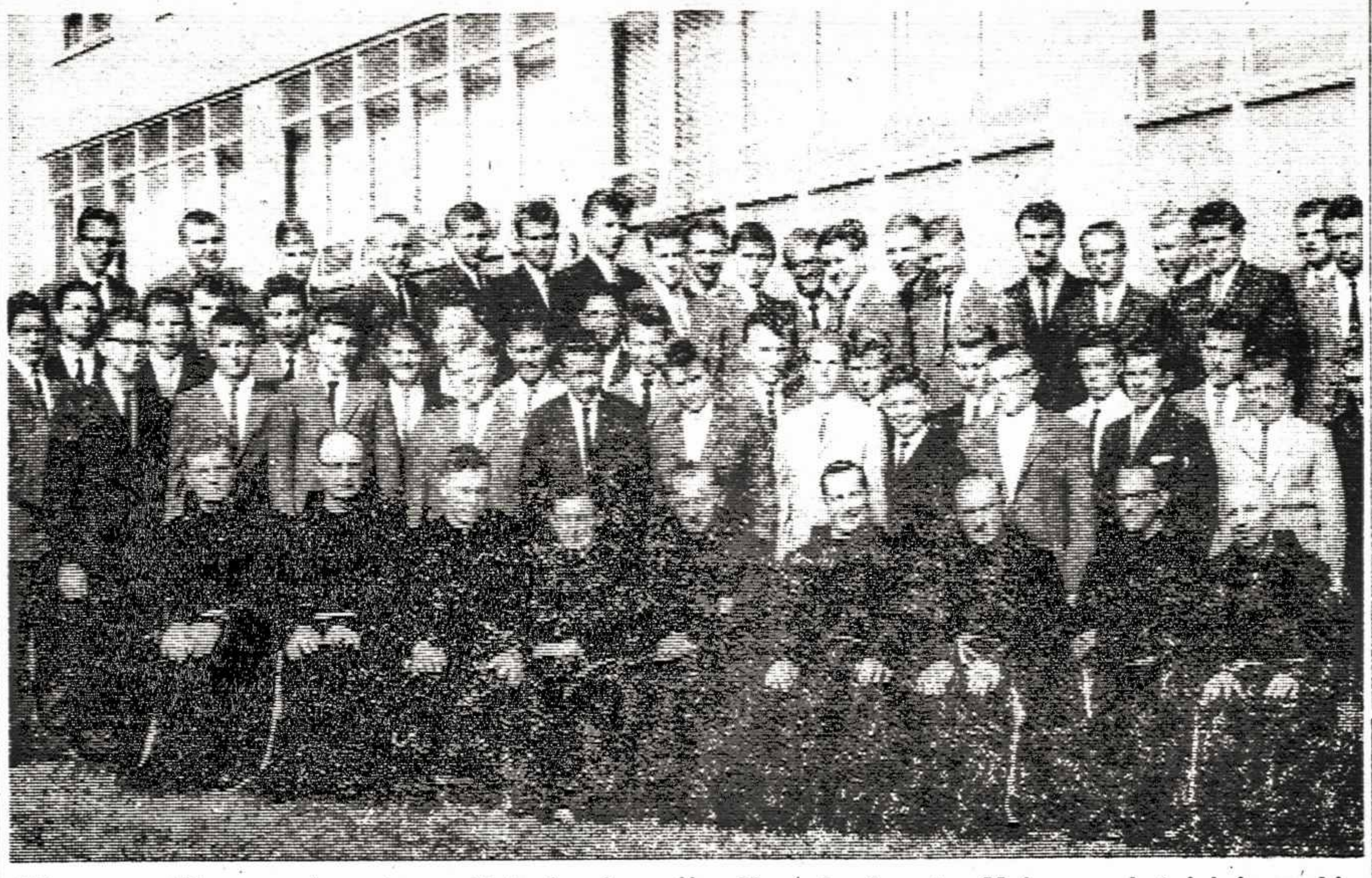

Tėvų pranciškonų vadovaujamos lietuvių gimnazijos Kennebunkporte, Maine, mokytojai ir mokiniai prie naujų gimnazijos rūmų. Šiemet mokosi apie 60 mokinių iš JAV, Kanados ir P. Amerikos.

Kanadoje prasidėjo kieta rinkiminė kova

Kanados min. pirm. J. Diefenbakeris paskelbė, kad feder. parlamento rinkimai įvyks birželio 18 d. Jau kuris laikas parlamento narių tarpe buvo jaučiama įtampa ir visi laukė rinkimų datos paskelbimo. Rinkiminis vajus jau buvo seniai prasidėjęs. Datos paskelbimu jis tik suaktyvintas.

Už konservatorius — 38%

Į rinkiminį vajų išeina keturios partijos: konservatoriai, liberalai, buvusi CCF, dabar naujoji demokratinė partija, ir social credit partija. Nors šios dvi pastarosios irgi gan aktyviai reiškiasi, tačiau pagrindinė kova vyks tarp konservatorių ir liberalų, arba tarp Diefenbakerio ir Pearsono.

Konservatoriai išbuvo valdžioje 5 metus, perėmę valdžią iš liberalų, kurie valdė net 22 metus. 1957 m. konservatoriai laimėjo, bet nesurinko užtektinos persvaros, kad galėtų vieni valdyti. 1958 m. kovo mėn. buvo paskelbti kiti rinkimai, kurių rezultatai buvo daug kam staigmena. Iš 263 vietų konservatoriai laimėjo 208, liberalai tik 49 ir CCF — 8. Diefenbakeris tapo populiariausiu politiku, nors kas metai vėliau jo populiarumas krito. Šiuo metu, pagal viešosios nuomonės instituto duomenis už konservatorius tepasisako tik 38%, tuo tarpu už liberalus — 43%. Konservatoriam pakenkė Kanados ekonominė padėtis.

Užsienio politikoje konservatoriai mums naujiesiems ateiviams, buvo tiek priimtini, kad Diefenbakeris buvo vienas pirmųjų, gana griežtai pasisakiusių prieš sovietus. Atominių ginklų ir Atlanto S-gos politikoj konservatoriai nebuvo aiškūs, nors savo dalinius Europoje laiko ir toliau.

J. Diefenbakeris šiuo metu turi 66 metus. Iš profesijos advokatas. Konservatorių rinkiminiam vajui vadovauja gabus politikas Allister Grossart Otavoje. Konservatorių rinkiminė programa nėra perstipri, nors, pagal juos, jiem valdant, Kanados gerovė pakilo.

Konservatorių stipriausia provincija yra Ontario, kur iš 85 vietų jie turi 67. Ontario prov. tikriausiai ir liks konservatorių rankose, nors jų dauguma gerokai gali būti apkarpyta. Quebecke iš 75 vietų konservatoriai turėjo net 50, tačiau šiuose rinkimuose gali jų daug netekti. Ankščiau Union Nationale, Quebecko valdančioji partija, palaikė juos. Liberalai su savo energingu vadu J. Lesage dabar Quebecke gana populiarūs.

Pajudinti sustingusią ekonomiją!

Liberalų partija išeina į rinkimus gana gerai pasiruošusi ir pasimokiusi iš praeities klaidų. Turi gana gabių žmonių ekonominiam reikalam. Pažymėtinas Toronto Davenport rajone kandituojąs ekonomistas Walter Gordon, buvęs Kanados Banko dir. J. Coyne ir kiti. Partijos silpniausia vieta — pats jos vadas L. B. Pearson, kuris nėra populiarus. Jam pakenkė koegzistencijos su rusais siūlymai ir betkokiom priemonėm propaguojamas taikos išlaikymas. Nors dabar jis prieš komunistus gana aštriai pasisako, tačiau ypač naujieji ateiviai, tuo perdaug nesižavi.

L. Pearson yra 64 m. amžiaus, profesoriavęs Toronto un-te, istorijos skyriuje. 1948 m. buvo paskirtas už. r. min., yra laimėjęs Nobelio taikos premiją. 1958 m. jis perėmė liberalų vadovavimą iš buvusio min. pirm. L. St. Laurent.

Liberalų partijos programa — pajudinti krašto ekonomiją. Pasak jų, viskas stovi vietoje. Partijos šūkiai labai panašūs į prez. Kennedy rinkiminę laikyseną. Kadangi liberalų partijoje yra daugiau prityrusių ekonomistų, jiem laimėjus krašto ekonominis gyvenimas, gal būt labiau pajudėtų. Taip pat, nors jie to ir neskelbia, Kanada pradėtų glaudesni bendradarbiavimą su JAV. Konservatoriai daugiau dėmesio kreipia į senąją britų imperiją, tuo tarpu liberalai — į naujus horizontus ir Europos ekonominę sąjungą.

Milijonai rinkimams

Rinkiminis vajus vyksta pilnu tempu. Kreipiamas dėmesys į jaunimą, nes senoji karta visame pasaulyje darosi nepopuliari. Viso turės teisę balsuoti arti 10 mil. kanadiečių. Spėjama, kad rinkimai kainuos apie $22 mil. Pusę tos sumos išleidžia partijos, kitą pusę valstybės iždas. Konservatoriai išleidžia daugiausia — apie $5 mil., liberalai — $3 mil. ir naujieji demokratai — apie $2 mil. Social Credit partija, kuri yra populiaresnė tik Kanados vakaruose, numato išleisti apie $1 mil.

Naujųjų ateivių vaidmuo

Šiuose rinkimuose ypač įvertinamas visų partijų. Daugumas jų jau yra piliečiai su balsavimo teise. Naujųjų kanadiečių apgyvendintuose rajonuose kandidatai į juos kreipia ypatingą dėmesį. Mes tą turėtume išnaudoti. Dabar yra laikas susidaryti sau draugų, kurie vėliau mūsų bendram tikslui gali gana daug padėti. Reiktų kreiptis į savo rajonų kandidatus, prašyti, kad jie pasakytų savo nuomonę mūsų reikalais. Tas mums duos daugiau naudos, negu savų partijų kivirčai. O gal kada ir mes, lietuviai, turėsime savo tautietį parlamente? Vienoje iš Hamiltono apylinkių liberalų sąraše kandidatuoja mūsų tautietis Balys Kronas. Vieni turi simpatijų liberalams, kiti konservatoriams, tačiau, tai netaip svarbu. Šiame krašte opozicija yra gerbiama. Dalyvaudami politiniame gyvenime galime daug ko pasimokyti.

V. K.

Savaitės įvykiai

Alžerijoj suimtas prancūzų slaptosios karo organizacijos vadas gen. Salan. Surakintomis rankomis pervežtas į Paryžių. Bus teisiamas gegužės mėn. Jis vieną kartą jau buvo nuteistas už akių mirties bausme. Manoma, kad mirties bausme jis ir vėl bus nuteistas. Alžerijoj slaptoji organizacija ir vadą sugavus nepasiduoda. Vadovybę perėmė gen. P. Gardy. Žiaurūs teroro veiksmai vykdomi toliau, nors organizacijos likvidacija atrodo neišvengiama. Ši organizacija tapo grynai kriminalinė, kuri žudo žmones be tikslo ir prasmės. Gen. Salan pareiškė tardytojams, kad jo pulkininkai buvę karštagalviai, suinteresuoti žudymais.

Per Alžerijos sukilėlių kovas buvo pasišalinę į Maroką ir Tunisą virš 250.000 alžyriečių. Pasirašius karo paliaubas tarp Prancūzijos ir Alžerijos sukilėlių vadovybės, visi pabėgėliai nori grįžti namo prieš būsimą referendumą.

Alžerijoj prasidės kovos tarp nacionalistų ir komunistuojančių arabų. Neseniai paleistas iš kalėjimo alžeriečių vadas Ben Bella jau pareiškė, kad revoliucija turi įvykti ir Alžerijoj. Kariuomenės daliniai, kurie yra suformuoti Tuniso valstybėj, turi ginklus iš Rusijos. Penkiolika kuopų yra aprengta uniformomis, siūtomis raud. Kinijoj. Pėstininkų šalmai — Čekoslovakijos. Dabartinis sukilėlių vadas Ben Kheda yra nacionalistas ir stovi už palaikymą tamprių ryšių su Prancūzija.

Sovietai davė Indonezijai paskolą ginklams pirkti ligi vieno bilijono dol. Amerika stengiasi neprileisti karo tarp Indonezijos ir Olandijos dėl N. Gvinėjos. Manoma, jei Indonezija pradės karą, tai ir laimės, nors ir sunkiai. Bet laimėjusi karą, pati pateks į Rusijos globą ir artimoje ateityje gali tapti komunistine valstybe. Dėlto Rusija taip ir ragina Indoneziją į karą ir duoda tokią žymią pagalbą. Indonezijai tapus komunistine valstybe, pavojun patenka Malajų ir Filipinų valstybės. Japonija ir Indija atidalinamos. Kova su komunistais Vietname tampa beprasme. Amerikos padėtis pietų-rytų Azijoj žymiai pasunkėja. Sovietai Indonezijai teikia ir kitą pagalbą — 1850 Indonezijos karininkų ir technikų yra apmokomi Rusijoj. Rusų ir jos satelitų ginklai eina netik į Indoneziją, bet ir į kitus kraštus: Laos, Maroko, kelias valstybes Afrikoj, Egiptą; per Kubą jie pasiekia P. Amerikos revoliucininkus.

Tarp JAV ir V. Vokietijos įvyko nesusipratimas. Amerika buvo pasiryžusi vėl eiti į nuolaidas Rusijai ir daugiau ar mažiau pripažinti R. Vokietiją. Sužinojusi V. Vokietija, paleido žinią į spaudą. Amerika supyko, kad trukdoma jos planams, bet šį kartą visai be reikalo. Nuolaidos Rusijai nieko nepadės ir padėties neišgelbės. Pripažinus R. Vokietiją kaip savarankišką valstybę, tikrai R. Europoj sudaroma pavojinga situacija ir bolševikams labai palengvinama.

Kuba perka iš Sov. Sąjungos 20 įmonių už $294.000.000. Sovietai duoda Kubai paskolą 12 metų. Tai paneigia gandus, kad Rusija nenori investuoti savų pinigų į Kubos netikrą reikalą.

Argentinos kariai reikalauja iš prez. Guido uždaryti visus peronistų partijos skyrius ir panaikinti buvusius rinkimus į parlamentą ir į provincijų gubernatorius. Guido nori krizę išspręsti konstituciniu keliu ligi gegužės m. 1 d. Karinė vadovybė suskilo: vieni generolai palaiko prez. Guido, kiti reikalauja radikalių veiksmų. Kol kas karinio susikirtimo išvengta.

Raud. Kinijos kariuomenė vėl pasistūmėjo į Indijos vidų ir užėmė naujas vietas rytiniame Kašmyre. Indija pasiuntė protesto notą Kinijos komunistams.

Įvažiavimas į Britaniją iš Commonwealt kraštų nuo liepos 1 d. suvaržomas. Ligi šiol įvažiavimas buvo nevaržomas. Dabar bus reikalaujama įrodymų, kad turi pakankamai pragyvenimui ir neješkos darbo. Anglija tokią tvarką įsivedė, nes ir ji nenori įsileisti žmonių kitos spalvos. Taigi, diskriminacija vyksta ir čia, nors kalbama kitaip.

Konge tebeina derybos tarp centrinės vyriausybės ir Katangos prez. Čombės. Velykoms Čombė parvažiavo į savo provinciją, ir ketina vėl grįžti derybom. Jis

(Nukelta į 6 psl.)

Planuojama nauja lietuviška gimnazija

Lietuviškos gimnazijos reikalas buvo judinamas tiek organizacijų, tiek pavienių asmenų anksčiau. Bet vis nerasdavo visuotinio pritarimo ir susidomėjimo. Pastaraisiais metais, iškėlus labai aštriai priaugančios kartos — jaunimo klausimui lietuviška gimnazija vis dažniau darosi svarstymų ir pokalbių tema.

Kanados L. B. Tarybos suvažiavime, 1961 m. spalio 9 d., Toronte, vienas svarbiųjų svarstytų reikalų buvo priaugančios kartos reikalas. Tuo pačiu buvo paliesta lietuviška gimnazija ir buvo pavesta Kanados Kultūros Fondui tirti galimybes jai steigti.

1962 m. balandžio 11 d. Kriaučeliūno iniciatyva ir jo bute Čikagoje buvo sukviestas platesnis pasitarimas gimnazijos reikalu. Pasitarime dalyvavo: J. E. vysk. V. Brizgys, gen. konsulas dr. Daužvardis su žmona, prel. I. Albavičius, inž. Rudis su žmona, T. J. Kubilius, SJ, dr. Kriaučeliūnas su žmona, ALT pirm. L. Šimutis, LB Šviet. Tar. pirm. J. Ignatonis, A. Rūgytė, prof. B. Vitkus, dr. A. Razma, K. Povilaitis, T. Blinstrubas, prof. V. Manelis su žmona, dr. Biežis su žmona, B. Babrauskas su žmona. Iš Kanados taip pat buvo kviesta asmenų dalyvauti, bet dėl nepriimtinos datos pasitarime niekas nedalyvavo.

Dalyvavusieji gyvai pasisakė lietuviškos gimnazijos reikalu. Iš daugumos pasisakymų sekė išvados:

1. Liet. gimnazija reikalinga.
2. Ji turėtų būti bendra Amerikai ir Kanadai.
3. Gimnazija, jei sąlygos leistų, turėtų būti Tėvų marijonų ar Tėvų jėzuitų globoje, artimai bendradarbiaujant su L. Bendruomene.
4. Gimnazija turi būti mišri.
5. Reikia lėšų, patalpų, mokytojų ir mokinių.
6. **Svarbiausia — mokiniai. Ar sutiks tėvai leisti savo vaikus į liet. gimnaziją ir ar bus jų pakankamai?**
7. **Gimnazijai reiktų nupirkti Čikagoj Marquette Park viešosios mokyklos pastatą.**
8. **G-ja turėtų būti Čikagoje.**

Visiems pasisakius ir J. E. vysk. Brizgiui pasiūlius, sudaryta darbo ir planavimo komitetas iš J. Ignatonio, dr. Kriaučeliūno ir A. Rūgytės. Vienas narys numatytas iš Kanados.

V. I.

TAIKA GALI BŪTI PRARASTA

Velykų proga popiežius Jonas XXIII pasakė net dvi kalbas — D. Šeštadienį ir Velykų sekmadienį. Jis kreipėsi netik į katalikus, bet ir visą žmoniją, nes, pasak jo, visi paženklinti Dievo panašumu. Reikšdamas savo tradicinius linkėjimus, jis pabrėžė, kad taikos trośko visi šimtmečiai ir visos tautos. Tos pačios taikos esą trokšta ir mūsų šimtmetis, pilnas netikrumo, baimės ir tarpusavių grasinimų. Modernieji technikos išradimai esą nuostabūs dalykai, bet kartu jie didina ir pasaulio baimę. Ši baimė galinti būti išsklaidyta tiktai jungtinėmis pastangomis taikos linkme. O taikos pagrindas turis būti — tiesa, teisingumas, tikra meilė ir duosnus nusiteikimas kito atžvilgiu, kaip kad Kristus yra parodęs savo pavyzdžiu. Nepaisant šio pagrindo, taika gali būti prarasta. Šio pavojaus akivaizdoje dreba visos tautos.

Popiežiaus kalba buvo perduota televizijos ir radijo tinklų. Romoj popiežiaus klausėsi ir laukė jo palaiminimo apie 250.000 asmenų. Velykinius sveikinimus popiežius pareiškė 14 kalbų. Po jo palaiminimo buvo paleisti taikos simboliai — 500 baltų karvelių.

KUN. LAPĖ PASITRAUKĖ

Iš Lietuvos gautomis žiniomis, dėl sveikatos iš Kauno vysk. kancelerio pareigų pasitraukė kun. Alf. Lapė. Jis ir toliau bus kunigų seminarijos rektorium. Kun. Lapė esą norėtų dirbti kurį nors ramesnį darbą.

E.

Kas naujo Kanadoje?

VIEŠOSIOS GEROVĖS TARNAUTOJAMS — Social workers paruošti feder. valdžia nutarė išleisti $2½ mil. kasmet. JAV ir Kanadoje į tuos tarnautojus kreipiama labai didelis dėmesys. Dalis minėtos sumos bus taip pat skiriama įvairiom viešosios gerovės įstaigom.

•

ŠV. LAURYNO JŪRŲ KELIAS, manoma, ir š. m. turės nuostolių. Jis laivams turėjo būti atidarytas balandžio 15 d., tačiau dėl įvairių taisymų atidarymas atidėtas vėlesniam laikui. Gautos pajamos padengs tik operavimo išlaidas, bet jų neužteks sumokėti nuošimčiams už $465 mil. skola. 1959 ir 1960 m. jūrų kelias turėjo $19,6 mil. nuostolių.

•

KARO LAIVŲ STATYMUI federacinė valdžia paskyrė $270 milijonų. Aštuoni karo laivai bus statomi Kanadoje ir 3 povandeniniai laivai — Anglijoje.

•

SVAIGINAMŲJŲ GĖRIMŲ ĮSTATYMAS Ontario prov. palengvintas: gėralai bus galima pardavinėti viešbučių kambariuose. Moteliuose ir vasarvietėse taip pat bus galima pirkti svaiginamųjų gėrimų. Įstatymo pakeitimas buvo gerokai kritikuojamas, tačiau premjeras Robarts pareiškė, kad tas jau seniai turėjo būti padaryta.

•

BENDROMIS JĖGOMIS KOVOJAMA su kriminalistais Kanadoje ir JAV. Teisėjas W. D. Roach, kuris vadovauja Ontario prov. sudarytai komisijai tirti organizuotam kriminalistų veikimui turėjo pasitarimą su JAV teisingumo min. R. Kennedy ir nutarė vieni kitiems talkinti.

•

PIRMOJI ATOMINĖ ELEKTROS JĖGAINĖ Kanadoje atidaryta praėjusią savaitę Rolphton, Ont. Jėgainė kainavo $55 mil.

•

PRADŽIOS MOKYKLŲ MOKSLAS bus gerokai sustiprintas Ontario prov., pareiškė premjeras ir kartu švietimo min. J. Robarts. Pagal jį, vaiko smegenys yra lyg sugeriamas popieris, kuris gali priimti daug daugiau žinių, negu jam teikiama. Ypač numatoma sustiprinti pirmųjų skyrių kursą.

•

UNIJŲ KIŠIMĄSI Į POLITIKĄ pasmerkė JAV-bių Darbo Federacija ir paprašė Kanados Darbo Kongresą tą taikyti Kanados unijoms. Kanados Darbo Kongresas savo suvažiavime Vancouveryje amerikiečių kišimąsi į jų reikalus pasmerkė, tačiau savo laikysenos neišryškino. Kanados darbo unijos šiuo metu yra surištos su Naująja Demokratine Partija.

Tėviškės Žiburiai
THE LIGHTS OF HOMELAND
Published by Lithuanian R. C. Cultural Society of Canada
SAVAITRAŠTIS
Vyr. red. K. Dr. Pr. Gaidamavičius. Pavaduotojas A. Rinkūnas
Leidžia Kanados Lietuvių Katalikų Kultūros Draugija. Prenumerata visur metams $5.00, pusmečiui $3.00. Įmokėję nemažiau $10 laikomi garbės prenumeratoriais. Už skelbimų turinį redakcija neatsako. Rankraščiai taisomi redakcijos nuožiūra. Autorių pasirašyti straipsniai nebūtinai reiškia redakcijos nuomonę.
941 Dundas Street West • Toronto 3, Ontario • Canada
Telefonas 368-6813.

Religiniame gyvenime

• **Lietuvos komunistai** ideologinėj konferencijoj Kaune nusiskundė žymia religijos įtaka, ypač katalikų. Partijos sekr. A. S. Barkauskas savo kalboje užsipuolė gydytojus, agronomus ir inžinierius, kad jie permažai dalyvauja ateistinėj propagandoj. Jis raginо kovoti už kiekvieną žmogų, kad atitrauktų nuo tikėjimo. Šią informaciją paskelbė JAV ir Kanados angliškoji spauda.

• **Komjaunuolių kongresas** Maskvoj susirūpino religinių idėjų plitimu jaunimo eilėse, ortodoksų organizuojamom ekskursijom, dainomis bei žaidimais. Pasak komjaunimo vado S. P. Pavlovo, ši įtaka esanti pavojingesnė už įrodinėjimus. Jis paragino kongreso dalyvius sustiprinti kovą prieš naują religijos plitimą Sov. Sąjungoj.

• **Ekskomunikuoti** trys katalikai veikėjai JAV už pasipriešinimą įsileisti negrus į katalikų m-las New Orleans vyskupijoj. Arkiv. J. Fr. Rummel paskelbė potvarkį m-loms nuo š.m. priimti ir negrus. Pasipriešino grupė veikėjų, kurie dirba antinegrinėse organizacijose, jų tarpe L. H. Perez, J. G. Ricau ir ponia B. J. Gaillot. Kol kas jie pasiryžę veikti ir toliau prieš arkivyskupo valią.

• **Katalikų kunigai** ir protestantų pastoriai Bathurst, N.B. vyskupijoj organizuoja bendrus posėdžius, kuriuose svarstomi krikščionių vienybės klausimai. Iniciatyvos ėmėsi katalikų sambūris — Marijos Legijonas. Jau buvo du posėdžiai — kovo 12, balandžio 2.

• **Baptistų dievnamis** Rygoj "Angenskalna" atimtas iš tikinčiųjų ir dabar naudojamas televizijos ir teatro reikalams. Jis buvo atimtas jau 1940 m., bet iki 1961 m. galėjo būti naudojamas pamaldoms. Rygoje beliko tik 3 baptistų dievnamiai.

• **Sovietų astronautai**, pasak jų spaudos, tolimose erdvėse "nerado Dievo". Tokio naivumo neturi amerikiečių astronautai. Plk. Glenn, priklausąs presbiterininkų bendruomenei, viešai pareiškė savo tikėjimą į Dievą. "N. Z. Zeitung" pastebi, kad religinis momentas iškilo technikos triumfo metu ir tai su pagrindu; laisvasis pasaulis galįs tuo tik pasidžiaugti.

• **Ortodoksų Bažnyčia** sutiko dalyvauti kaip stebėtoja Katalikų Bendrijos visuotinėje santaryboje. Šiai minčiai pritarė Konstantinopolio patriarchas Atenagoras ir Atėnų arkivyskupas Chrysostomas. Protestantų vadai taipgi vienas po kito lanko popiežių, rūpindamiesi krikščionijos vienybe. Patsaruoju metu popiežius priėmė privačioje audiencijoje kalvinistų vadą dr. C. Craig.

• **Naujoji Ugandos vyriausybė** pradėjo savo pareigas iškilmingomis pamaldomis Rubagos katedroje. Dalyvavo min. pir. B. Kiwanuka ir visi kiti ministeriai. Penkių tūkst. talpos katedra buvo perpildyta. Po Mišių parlamento rūmuose, įvyko priesaikos apeigos. Uganda, 6 milijonų gyv. respublika, gaus nepriklausomybę š. m. spalio 9 d.

• **Enciklikų metinės**: šiais metais paminėtinos dvi didelės enciklikos. Viena jų — "Divini Redemptoris" enciklika, kurią išleido Pijus XI prieš 25 metus, pasmerkdamas ateistinį komunizmą. Šis dokumentas aktualus ir šiandien. Popiežius buvo pareiškęs, jog komunizmas skelbia klaidingą pažiūrą, stokojančią kilnumo ir laisvės. Ir šiandien neįmanomas su juo joks bendravimas.

Kita to paties popiežiaus enciklika — "Mit brennender Sorge" — "Su degančiu rūpesčiu" — prieš Hitlerio nacionalizmą. Ši enciklika 1937 m. buvo slaptai išsiuntinėta ir visose Vokietijos bažnyčiose Verbų sekmadienį perskaityta.

Dabartinis popiežius š.m. kovo 19 d. dar kietesniais žodžiais pasisakė prieš komunizmą.

• **Aktorė Irena Dunne**, pavyzdinga katalikė, pagerbta ir apdovanota Amerikos Robins medaliu už pasišventimą kraštui ir Bažnyčiai.

• **Yra "slaptų vienuolių"?** Jos nei slaptos, nei vienuolės; jos yra pasaulietės moterys, gyvenančios normalų gyvenimą, bet yra padariusios neturto, skaistybės ir paklusnumo įžadus. Jos yra "Opus Dei" instituto narės. Šis institutas buvo įsteigtas 1947 m. ieškant naujų kelių Evangelijai skelbti. Norint tapti nare, reikia būti 16 metų amžiaus. Jų yra trys grupės: baigusios mokslus ir turinčios profesiją; ištekėjusios moterys, gyvenančios šeimoje; ir netekėjusios bei neturinčios ypatingo mokslo. "Opus Dei" draugija turi savo namus Amerikoje, Europoje, Azijoje ir Afrikoje ir apie 20 tautybių.

• **Konvertito knyga** "Varfor jag har blivit Katolik" — " Kodėl aš tapau katalikas" sukėlė didelį susidomėjimą Švedijoj, kur katalikų yra tik 2.200 iš septynių milijonų gyventojų. Dr. Stolpe ne vien kalba apie savo atsivertimą; jis savo gilias mintis paremia filosofija ir teologija.

• **Amerikos gelbėjimas** nuo kokomunizmo priklauso nevien katalikams, — sako kardinolas Fr. Spellman. Jis kviečia prisidėti protestantus ir žydus, nes pavojus yra didelis. Kardinolas padarė šį pareiškimą priėmimo vaišėse, kur jis buvo apdovanotas Lafayette medaliu už laisvę.

• **"Pasauliečiai, kalbėkite"**, sako dr. E. O'Grady, Otavos universiteto profesorius. Jis kelia susirūpinimą dėl pasauliečių neveiklumo šiuo krizės momentu, kuriame gyvename. "Mes, pasauliečiai, — sakė profesorius, — privalome aiškiai ir suprantamai pasisakyti apie tiesą, kurią tikime. Pirmoje vietoje visa tai reikia pagrįsti teologija, paskui filosofija. Šiandien yra daug nežinojimo; komunizmas milijonus žmonių suklaidino; kartais ir geros valios žmogus nebežino kur kas dedasi. Pasauliečio inteligento žodis šiandien yra be galo svarus".

Ispanijos klausimai (3)

Gerėja kaimyniniai santykiai

Jau pirmame straipsnyje esame minėję apie Ispanijos ypatingą reikšmę šiems laikams. Vieni tai jau seniai pamatė ir padarė atitinkamas išvadas, kiti šia linkme taip pat suka.

Viens kitu nepatenkinti, tačiau tampriai bendradarbiauja

Pirmieji amerikiečiai pastebėjo Ispanijos reikšmę Vakarų pasaulio gynybai prieš komunizmo grėsmę. Amerika pirmoji, jau 1953 m., užmezgė artimesnius santykius — sudarė karinę sutartį ir tuo susidarė sau geras sąlygas laikyti JAV karines bazes Ispanijoje. Už tai teikia nemažą materialinę paramą. Bet toji parama pirmoj eilėj sunaudojama Ispanijos kariuomenei modernin ti ir stiprinti. Šiuo atveju už savo teikiamą paramą amerikiečiai atsiekė dvigubos naudos, kaip turbūt niekur kitur. Ne tik patys turi geras sąlygas bazėms, bet tam pačiam tikslui — gynimuisi prieš komunizmą — sustiprino ir tylų savo karinį sąjungininką — Ispaniją. Juo labiau, kad toji parama teikiama daugiausia amerikiečių ginklais. Šiais metais sutartį reikia atnaujinti. Aišku, gen. Franco sutiks ir toliau laikyti amerikiečių bazes, bet už tai jau iš anksto yra numatęs reikalauti dar didesnės paramos — ir šiuo kartu stiprinti kariuomenei.

Beje, oficialiai abi pusės reiškia viena kitai nepasitenkinimą, kartais ir labai aštrioj formoj. JAV-bės pasisako prieš ligšiolinį gen. Franco valdymą. Franco reiškia didelį nepasitenkinimą JAV ligšioline politika P. Amerikoje, kuri esą tik ruošia kelią komunizmui. Franco primeta JAV atsakomybę ir už komunizmo sukilimą Kuboje . . . Tačiau šie nesutarimai yra tik politinio pobūdžio.

Kitiems draudžia, o patys bendrauja

Ypačiai geri santykiai tarp V. Vokietijos ir Ispanijos. V. Vokietija modernaus apsiginklavimo bei krašto gynybos reikalams pati savo žemėje neturi pakankamai [illegible] 1960 m. pradžioje to užnugario ieškojo Ispanijoje. Ir būtų gavusi sutikimą ten įrengti savo karines raketų šaudymo platformas bei sandėlius karinėms medžiagoms laikyti, bet prieš tokias galimybes labai griežtai pasisakė Anglija. Buvo sukelta nepaprasta propaganda prieš V. Vokietiją ir jos karinį suartėjimą su "fašistine" Ispanija. Labiausiai prieš tai pasisakė daugelio valstybių kairiosios partijos. Gal didžiausią triukšmą kėlė Vokietijos socialdemokratai. Ir V. Vokietijos vyriausybė dėl tarptautinės opinijos turėjo atsisakyti sau labai palankių planų.

Anglija šiuo atveju suvaidino labai keistą vaidmenį. Vokietija karinėms bazėms laikyti sutikimą gavo kitose valstybėse ir net pačioje Anglijoje . . . Charakteringa, kad Anglija pati su Ispanija karinėje srityje, nors neoficialiai, jau bendrauja, tik Vokietijai tai draudžia. 1959 m. pabaigoje anglų ir ispanų kariuomenė — karo ir aviacijos laivynai Gibraltare, o 1961 m. prie Maltos — turėjo bendrus manevrus, kurie labai gerai pavyko. Juos stebėjo ir buvo patenkinti žymieji abiejų kraštų karo vadai.

Madride ir Paryžiuje — ranka ranką mazgoja

Ir anksčiau tarp Prancūzijos ir Ispanijos nebuvo nuoširdaus bendravimo. Bet santykiai labiausiai paaštrėjo po to, kai Ispanjoje gavo prieglaudą prez. de Gaulle žymieji priešai, kaip Alžerijos baltieji sukilėliai Lagaillarde, Ortiz ir kiti. Ne tik gavo prieglaudą, bet iš čia galėjo veikti prieš gen. de Gaulle ir toliau. Didžiausią nepasitenkinimą Paryžiuje kėlė faktas, kad sugautasis prancūzų teroristų organizacijos OAS vadas

MECYS MUSTEIKIS

gen. Salan kaip tik per Madridą pateko į Alžeriją, kur organizavo visus teroro veiksmus. Ir gen. Franco neslėpė savo simpatijų OAS teroristams.

Šiuo laiku santykiai tarp Madrido ir Paryžiaus yra pagerėję. Pirmasis žingsnį ta linkme padarė gen. de Gaulle. Ilgą laiką Prancūzijoje laisvai gyveno kitados buvęs garsus Ispanijos anarchistų vadas Valentinas Gonzales, vadinamas "El Campessino". Jis Prancūzijos teritorijoje galėjo laisvai veikti ir iš čia dar neseniai suorganizavo teroristinį užpuolimą ispanų elektros stoties Orbeiceta. Dabar prancūzai Gonzales veikimą visiškai sustabdė, jį internuodami kanalo saloj Bréhat. Į tokį de Gaulle mostą gen. Franco atsakė tuo pačiu; jis internavo visus minėtus Ispanijoje esančius de Gaulle priešus, sustabdė jų veikimą.

Gen. Franco įsitikino, kad de Gaulle politika Afrikoje yra teisinga ir kad OAS teroristų išsiplėtusi veikla iššaukia vis didesnes simpatijas ir palankumą komunizmui Afrikoje. Per tai didėja grėsmė ir Ispanijai prarasti savo kontrolėje turimas sritis Afrikoje. Didėja grėsmė susikurti ir ispaniškai "OAS". Dėl šių aplinkybių Madrido - Paryžiaus santykiai dabar yra jau nuoširdūs.

Karinė sąjunga su Portugalija

Neseniai buvo pasklidę gandai, ypač JAV spaudoj, kad Ispanija su Portugalija rengiasi sudaryti federaciją. Portugalija esą tam apsisprendusi po to, kai pradėjo siausti "Santa Maria" laivo piratas Galvao, kai Angoloje prasidėjęs sukilimas ir ypač po Gojos netekimo Indijoje. Federacijai palinkimą rodė ir abiejų kraštų Bažnyčios. Bet Madridas ir Lisabona gandus apie federaciją griežtai paneigė. Ir tuo reikia tikėti. Abiem kraštam tokia federacija nėra būtina, nes jau nuo II D. karo abi šalys turi sudariusios karinę sąjungą. Ta sąjunga per 20 metų pasirodė esanti labai naudinga ir abi šalys yra ja patenkintos.

Ispanija ir Atlanto Sąjunga

Visai neseniai Ispanija padavė prašymą, kad ir ją priimtų į vadinamą Europos ūkinę bendruomenę. Šiai bendruomenei priklausančių valstybių pasisakymai Ispanijai yra palankūs, todėl reikia tikėti, kad ir Ispanija į ją neužilgo bus priimta. Tuo atveju Ispanija turėtų ne tik geresnes sąlygas sustiprėti ūkiškai, bet žymiai sustiprėtų ir jos prestižas tarptautinė prasme.

Gal dar reikšmingiau būtų, jei Ispanija priklausytų ir Šiaurės Atlanto Sąjungai — NATO. Tuo būtų užpildyta paskutinė karinio bendradarbiavimo spraga V. Europoje. Suprantama, labai norėtų to ir gen. Franco. Iki šiol kai kurių Atlanto S-gos valstybių pasipriešinimas tam yra dar perdidelis. Svarbiausia kliūtis — ideologiškai politinė — gen. Franco valdžia. Tikrumoj ta karinė sąjunga visdėlto nėra taip didelė, kaip matėme iš paskirų valstybių karinio bendradarbiavimo. Ateityje tačiau reikia tikėti Ispanija bus priimta į Š. A. Sąjungą. Bet apie Ispanijos ateitį pakalbėsime sekančiame straipsnyje. (ELI)

Visi į Vakarų Kanados Lietuvių Dieną!

Edmontono Lietuvių Bendruomenė ruošia š.m. birželio 30 ir liepos 1 d. Vakarų Kanados Lietuvių Dieną ir kviečia visus atvykti ir susipažinti su čia gyvenančiais lietuviais. Ypač raginame tuos lietuvius, kurie negali leisti vaikų į šeštad. mokyklą, atvykti į šią šventę ir pasvarstyti persikėlimo galimybes. Edmontono lietuvių kolonija turi pasistačiusi Lietuvių Namus, kurie ištisus metus tarnauja kultūriniams bei religiniams reikalams. Pačiame mieste gyvena virš 60 šeimų, kurios remia šią veiklą. Jeigu rengiatės keltis, kodėl ne į Edmontoną? Informacijų reikalu prašome rašyti:

Federation of Lithuanian Canadians
Edmonton Branch,
11629 — 83 St., Edmonton, Alta.
Edmontono LB valdyba

UNIJŲ KOVA SUDBURYJE

Sudbury — kasyklų miestas, kuriame sau duoną užsidirba ir namaža lietuvių. Praėjusiais metais jis tapo kovos lauku tarp dviejų darbininkų unijų. Iš 80.000 Sudburio gyventojų net 17.000 priklausė komunistų vadovaujamai Mine Mill and Smelter Workers unijai. Mine Mill unija buvo pašalinta iš Canadian Congress of Labour jau 1949 m. ir nuo to laiko prasidėjo kova su plieno darbininkų unija — United Steelworkers of America. Per 13 metų tos unijos varžėsi dėl darbininkų mažesnėse kasyklų vietovėse, tačiau Sudbury local 598 Mine Mill ilgai išlaikė savo žinioje 17.000 darbininkų. Jos pasiekti rezultatai Sudburyje buvo visiems žinomi. Darbininkų sąlygos ankščiau buvo nepavydėtinos ir atlyginimo vidurkis buvo 81 ct. valandai. 1944 m. Mine Mill suorganizavo kasyklų darbininkus ir šiandien jų atlyginimas siekia $2,33 į val. Pasak "MacLeans" žurnalo š.m. bal. 21 d. unijos vadovybė visą laiką buvo komunistų ar jų simpatikų rankose, nors pačioje unijoje niekada nėra buvę daugiau 200 komunistų narių. Tačiau, kai unija buvo pačioje savo augštumoje 1952-1958 m., komunistai buvo suorganizavę stiprų politinį bloką ir be jų paramos niekas į vadovybę nepatekdavo. Į unijos susirinkimus dažnai susirinkdavo tik apie 100 narių, tad unijos vadovybė galėjo daryti nutarimus, kokius tik partija įsakydavo. Iš turtingo unijos iždo buvo remiamas Kanados Taikos Kongresas, Kanados-Sovietų dr-ja ir "Canadian Tribune", komunistų organas. Vienu metu į JAV buvo pasiųsta $11000 apkaltintiem komunistam ginti. Komunistinė ideologija unijos narių tarpe viešai nebuvo skleidžiama, užtat uniją remdavo ir politinės partijos ir katalikai ir visi naivūs nariai, moką mokesčius komunistų tikslams. Vėliau nekomunistiniai veikėjai laimėjo rinkimus, išstūmė komunistinę vadovybę, bet susilaukė daug trukdymų iš centro.

Pagaliau 1961 m. metų rugsėjo mėn. atvyko Steelworkers unijos pareigūnai ir pradėjo vajų patraukti darbininkams į savo pusę. Jiems reikėjo surinkti 45% esančių unijos narių, kurie sumoka po dolerį nario mokesčio. Tada darbo ministerija gali skelbti balsavimą, kuris turėtų nuspręsti kuri unija turi atstovauti darbininkams. Prasidėjo kova, kokios joks miestas ar darbininkų vienetas dar nėra matęs. Matėsi daugiau plakatų, negu prieš federacinės valdžios rinkimus. Pačių darbininkų tarpe atsirado neapykanta vienų prieš kitus. Skilimas persimetė ir ne į unijos narius ir į visą miestą. Policija visą laiką budėjo, bijodama teroro veiksmų. Pagrindinė pokalbių tema buvo unijų kova. Patys darbininkai nebesirūpino didesnio alyginimo prašymu, bet užsiėmė tik savos unijos agitacija.

Pagaliau buvo prieita prie balsavimų, kurie užtruko 3 dienas. Jokių išsišokimų balsavimo metu nebuvo. Balsavimo dėžės buvo su policijos priežiūra nugabentos į Torontą, kur turėtų būti skaitomi balsai. Mine Mille unijos centras jieško pretekstų, kad balsavimas būtų neužskaitytas, nes jaučia pralaimėjimą. Rezultatai dar nežinomi.

Darbininkai anksčiau agitavę vieni prieš kitus vėl pradeda kalbėtis. Nuotaika atslūgsta, tačiau bendra neapykantos sėkla dar greitai neišnyks. Gal jau seniai reikėjo panašaus sukrėtimo, nes iki šiol darbininkai ne tik Sudburyje, bet ir kitur perdaug pasyviai laikosi unijų ir savo reikalų gynimo atžvilgiu. V. K.

Patyrusio šnipo atsiminimai

DIDYSIS ŠNIPŲ MEDŽIOTOJAS

Paruošė VYT. KASTYTIS

ŽODYNAS IR KARTUVIŲ KILPA

Matydamas, kad apklausinėjimų keliu nepavyks išgauti prisipažinimo ir įrodyti Dronkers kaltės. Pinto pradėjo tikrinti pabėgėlio atsigabentus daiktus. Pirmiausia jis rūpestingai apžiūrėjo sidarbinį laikrodį ir grandinėlę. Kiekviena laikrodžio dalis, kiekvienas ratelis buvo išstudijuotas per mikroskopą. Po to sekė kišeninis peiliukas. Teko išardyti peiliuko rankeną, apžiūrėti kiekvieną mažiausią sraigtelį. Jokių rezultatų. Jeigu Dronkers tikrai buvo vokiečių šnipas, kur nors turėjo būti užmaskuoti adresai surinktom žiniom perduoti. Tam, atrodo, geriausiai galėjo tikti olandiškų cigarečių dėžutė. Tačiau nei pačioje dėžutėje, nei išardytose cigaretėse chemikalų ir mikroskopo pagalba nepavyko surasti jokių užrašų. Neišstudijuotas liko tik anglų-olandų žodynas, turintis virš septynių šimtų puslapių.

Oreste Pinto pradėjo abejoti savo instinktu. Gal gi iš tikrųjų Dronkers tėra paprastas pabėgėlis? Abu jo pabėgimo draugai seniai įrodė savo autentiškumą. Tačiau instinktas ir didelės patirties metai sakyte sakė, kad tokia neįtikėtina pabėgimo istorija gali būti aprūpintas tik vokiečių žvalgybos agentas . . .

Sunkia širdimi Oreste Pinto pradėjo studijuoti Dronkers atsigabentą žodyną — septynis šimtus smulkiu šriftu atspaustų puslapių. Negi visas didžiulis darbas nueitų niekais? Puslapį po puslapio teko peržiūrėti per padidinamąjį stiklą. Staiga 432 puslapyje ties raide "F" stiklas užregistravo mažytį įdūrimą smeigtuku . . . Oreste Pinto pradėjo tikrinti kitas raides. Įdūrimų atsirado daugiau . . . Dronkers buvo panaudojęs seniai žinomą metodą adresams pasiženklinti. Paženklintos raidės, sudėtos į krūvą, skelbė: "Froeken Annette Yschale, Grevmagnigatan, 13-V" ir "Fernando Laurero, Rua Souza Martin, Lisbon" . . .

Sekantį rytą Oreste Pinto vėl susitiko su Dronkers:

— Šimtąjį ir paskutinį kartą klausiu — esi vokiečių šnipas?

Dronkers automatiškai pakartojo savo įprastinį atsakymą:

— Jums pasakiau teisybę! Esu paprastas pabėgėlis iš Olandijos...

— Gimėte olandų, Dronkers, tas tiesa, bet savo gyvenimą užbaigsite kaip tautos išdavikas kartų kilpoje, — pratarė Pinto, pakišdamas žodyne iššifruotus adresus.

Dronkers kapituliavo. Jis prisipažino, kad Hansas dirbo vokiečių žvalgybai. Į Angliją jį buvo pasiuntęs Herr Strauch — vokiečių žvalgybos viršininkas Olandijoje. Jo pabėgimo istorija buvo paruošta vokiečių žvalgybos. Abu kiti pabėgėliai buvo nekalti žmonės, nieko nežinojusieji apie Dronkers ryšius su vokiečių žvalgyba. Kaip jis pasidarė vokiečių agentu? Norėdamas padėti savo žmonai. Dėl maisto stokos tikrai buvo sušlubavusi jos sveikata. Tačiau, užuot ėjęs uždarbiauti į juodąją rinką, Dronkers už penkiolika svarų į mėnesį savo paslaugas pasiūlė vokiečių žvalgybai . . .

Teismas tariamąjį spekuliantą iš Roterdamo nuteisė mirties bausme. Malonės prašymas buvo atmestas. Naujųjų Metų išvakarėse, 1942 metais, Dronkers buvo pakartas Wandsworth kalėjimo kieme. Nekaltai atrodantis olandų-anglų kalbų žodynas ir Oreste Pinto nežmoniška kantrybė jam užnėrė ant kaklo kartuvių kilpą...

PINTO IŠGĄSDINO . . . GYDYTOJAS

Pavykus išsikėlimui Normandijoje, Oreste Pinto buvo paskirtas vadovauti Olandijos kontražvalgybos misijai. Jis turėjo garantuoti sąjungininkų kariuomenių saugumą užfrontėje. Pačioje Olandijoje jo laukė sunkus ir nedėkingas darbas. Dalis nelabai sąžiningų piliečių, pasinaudodami karo atnešta suirute, mėgino suvedinėti sąskaitas su savo priešais, juos apšaukdami vokiečių bendrininkais. Visi kaltinimai buvo įteikiami Oreste Pinto. Jis turėjo atrinkti tikruosius nusikaltėlius ir išteisinti nekaltus asmenis, ant kurių galvų buvo verčiami išgalvoti nusikaltimai.

Darbo pradžioje Pinto savo štabe turėjo šešis pagalbininkus, bet juos labai greit "pasiskolino" britų, kanadiečių ir amerikiečių armijos, lig šiol pro pirštus žiūrėjusios į saugumo reikalus ir todėl neturėjusios šiam tikslui iš anksto paruoštų žmonių. Likęs vienas, Oreste Pinto buvo taip perkrautas darbu, kad ne juokais pradėjo šlubuoti jo sveikata. Krintąs svoris ir nuo pervargimo įsimetusi nemiga 1944 m. gruodžio 22 d. jį paguldė ant menčių. Tą dieną Pinto buvo nugabentas į kariuomenės ligoninę Briuselyje.

Amerikiečių kariuomenės gydytojas, nuodugniai patikrinęs sveikatą, padavė užklijuotą voką:

— Jūs turite grįžti į Angliją. Šį laišką įteikite savo gydytojui.

Oreste Pinto suprato, kad jo sveikata yra rimtame stovyje, jeigu gydytojas savo diagnozės nenori atskleisti pacientui.

— Daktare, aš niekada nebuvau bailys. Būčiau labai dėkingas, jeigu pasakytumėte teisybę...

Gydytojas svyravo:

— Etika man neleidžia kalbėti . . .

— Pasiųskite etiką po velnių!

— Jūs sergate pilvo ir plaučių vėžiu, kuris yra tiek išsiplėtęs, kad jau pervėlu operuoti . . .

— Kiek man duodate laiko gyventi?

— Sunku pasakyti. Vieni gyvena ilgiau, kiti trumpiau, — gal porą, gal trejetą mėnesių . . .

Bloga žinia turi labai eiklias kojas. Per porą dienų visa sąjungininkų kontražvalgyba jau žinojo, kad jų kolega Oreste Pinto yra graužiamas vėžio. Gandas, kaip vėliau turėsime progos pamatyti, netruko pasiekti ir vokiečių špionažo centrą, kur jis, be abejonės, sukėlė džiaugsmo bangą, kad žmogus, atsakingas už nevieno vokiečių agento egzekuciją, dabar pats susilaukė "atpildo"...

Maldos ir Atgailos Diena

Amerikos LRK Kunigų Vienybė išsiuntinėjo visiems kunigams raginimą gegužės 13 d. švęsti kaip maldos ir atgailos dieną už Lietuvos laisvę, teisingą pasaulio taiką ir nusidėjėlių atsivertimą. Raginama suorganizuoti jaunimo būrelius Švč. Sakramento adoracijai ir paruošti gegužės mėn. pamokslų ciklą apie komunizmą ir Fatimos Marijos prašymą daryti atgailą.

XI-tas skautų sąskrydis – Jamboree

įvyks 1963 m. liepos mėn. Graikijoje. Sąskrydžiui numatyta įvykusio 490 m. prieš Kristaus gim. Marathono mūšio vieta. Numatoma, kad iš Kanados dalyvaus apie 300 skautų bei jų vadų.

JEI VAKARAI MIRTŲ...

Beveik kiekvienas de Gaulle užsibrėžtas planas vykdomas. Ketverių metų laikotarpyje Prancūzija buvo valdoma ne partijų, bet asmeninės politikos. Būtų tačiau klaidinga manyti, kad visa ta politika yra grynai paties de Gaulle nustatyta. De Gaulle turi sau artimų politikų, buvusių rezistencijos draugų, kurie daug kieno vadinami naujuoju Prancūzijos elitu. Jis padeda nustatyti ir vykdyti de Gaulle planus.

De Gaulle drąsa

Šiandien Prancūzijoje kalbama, kad niekas kitas nebūtų turėjęs drąsos eiti tuo keliu prie nepriklausomybės suteikimo Alžerijai. Tik de Gaulle galėjo pašalinti generolus, kurie padėjo jam 1958 m. paimti valdžią, bet vėliau su jo politika nesutiko. Tik de Gaulle pajėgė numalšinti teroristus Alžerijoj ir kartu išlaikyti armijos lojalumą sau.

Prezidentas de Gaulle nusprendė, kad geriausias būdas valdyti kraštą yra referendumas — visuomenės pasisakymas. Tą jis ir praktikuoja, nes, jo nuomone, tai demokratiškiausias būdas. Ir keista, kad kiekvienas plebiscitas suteikia jam vis daugiau balsų. Pogrindžio politika praranda visą savo jėgą. Kraštutiniai dešinieji ir taip pat komunistai yra suskilę ir jų balsas pranyksta tarp gaulistų.

Artimiausi bendradarbiai

Vienas aršiausių de Gaulle politikos šalininkų yra naujasis premjeras Georges Pompidou. Jis yra tik 50 metų amžiaus, buvęs mokytojas, vėliau bankininkas, vadovavęs garsiam Rotšildo bankui. Šiuo metu jis laikomas vienu gabiausių Prancūzijos politikų.

Prie Alžerijos derybų daugiausia prisidėjo 60 m. Louis Joxe, kuris visą laiką vedė derybas su alžeriečių sukilėliais ir paruošė planus Prancūzijos ir Alžerijos bendradarbiavimui.

Dideliu de Gaulle šulu yra laikomas Jacques Chabon - Delmas, parlamento pirmininkas. Tai jaunas, 46 metų politikas. Buvęs rezistencijos kovotojas tapo gaulistu 1950 m. Prieš de Gaulle atėjimą į valdžią jis buvo keturiuose ministerių kabinetuose. Tie trys vyrai šiuo metu yra didžiausi de Gaulle ramsčiai jo politikos vykdyme.

Kas po Alžerijos?

Alžerijos problemą išsprendus, de Gaulle misija dar nesibaigs. Nors Alžerija buvo vienu jo didžiausių tikslų, tačiau de Gaulle su savo kolegomis nori atstatyti Prancūzijos didybę. Prezidentas nori padaryti Prancūziją atomine jėga, su kuria skaitytusi didžiosios karinės jėgos. Jo užsispyrimas yra daug kieno kritikuojamas, bet jis yra pasiryžęs laukti ir nesileisti į betkokias derybas tol, kol Sov. Sąjunga neparodys, jog ji nori susitarti.

Ekonominė Prancūzijos padėtis de Gaulle laikais žymiai sustiprėjo. Bedarbių beveik nebėra, pramonės augimas jaučiamas visame krašte, prekyba su kitais kraštais plečiasi.

Prancūzijai šiuo metu tinka kultūros ministerio Andre Malraux pasakymas: "Jei Vakarai mirtų, tai ta mirtis būtų gana keista. Tai būtų mirtis, stovint tvirtai ant kojų ir pilname jėgų stiprume". Tie žodžiai buvo pasakyti dar prieš jam patenkant į min. kabinetą ir taikyti visai V. Europai. V. K.

Įvairūs siuntiniai į Lietuvą, Latviją, Estiją, Ukrainą ir U.S.S.R.

Iš Kanados: Siunčiame paprastu ir **oro paštu** Jūsų sudarytus ir apdraustus įvairius siuntinius. Turime pardavimui įvairių medžiagų ir kitų prekių.

Taip pat siunčiame iš Europos valstybių AKORDEONUS, SIUVAMAS MAŠINAS, INVALIDAMS KĖDES, LAIKRODŽIUS, MAISTĄ ir kitką.

Gyvenę ne Toronte, prašome savo sudarytus iki 17 svarų gryno svorio siuntinius, bei užsakymus reikmenims iš Europos valstybių, siųsti mums paštu ar ekspresu. Apmokėsite gavę mūsų pranešimą. Mūsų patarnavimas greitas ir sąžiningas.

LIETUVIŲ ĮSTAIGA
BALTIC EXPORTING CO.
849 COLLEGE STREET, TORONTO, ONT., CANADA
Telefonas LE. 1-3098

DARBO VALANDOS: pirmadieniais — penktadieniais nuo 9 val. ryto iki 7 val. vakaro. Šeštadieniais nuo 9 val. ryto iki 5 val. po pietų

SKYRIAI:
105 Cannon St. E., Hamilton, Ont. Tel. JA. 8-6686. Ponia V. Juraitis.
94 Douglas Street, Sudbury, Ont. Tel. OS.3-5315, p. M. Venskevičienė.

SAVININKAI S. ir A. KALŪZA

ELEMENTORIUS Ė
IŠMOKYS VAIKUS LENGVIAUSIAI SKAITYTI
Paruošė žinomas pedagogas IGNAS MALĖNAS pačiu naujausiu metodu.
Vaikus galima pradėti mokyti skaityti jau 4 metų, kai tik susidomi skaitymu.
Elementorius yra gausiai iliustruotas dail. V. Simankevičiaus spalvotais piešiniais.
Išleido "Ateitis" Brooklyne, N.Y. Spaudė saleziečių spaustuvė Italijoj. Kaina $2.50.
Gaunama adresu: ATEITIS, 910 Willoughby Ave., Brooklyn 21, N.Y. ir pas platintojus.

VENUS
GĖLĖS VISOKIOMS PROGOMS — vestuvėms, gimtadieniams, laidotuvėms ir t.t.
Pristatome į namus. Kalbame lietuviškai.
Tel. LE. 4-4645, po 6 v. v. tel. LE. 3-4037
231 RONCESVALLES AVE.

Reikia didesnio tėvų rūpesčio

Besigrumdama su tremties sunkumais, mūsų visuomenė bando pasodinti į kaitinamąjį suolą arba jaunimą arba senimą už įvairius nepasisekimus mūsų organizavimosi darbe.

Nėra jokios abejonės, kad kaip jaunimas, taip ir senimas daugeliu atvejų nepajėgė atsilaikyti prieš įvairius sunkumus ir gundymus tremtyje. Negalima nepastebėti ir nepajusti visuomenės susiskaldymo į nevisados brolišką nusiteikusias grupes. Dar lengviau matyti didelę mūsų jaunimo dalį labai nutolusią nuo savojo kamieno.

Vargu ar už šį nutolimą būtų galima kaltinti priaugančiąją kartą. Z. Pulianauskas savo straipsnyje "Faktai iš mūsų pastogės" "TŽ" 637 nr., pilnai atsako į šį klausimą. Dažnai mes mėgstame suversti visą kaltę vadams bei visuomenės veikėjams. Tiesa, jie daugybę klaidų padarė įvairiose vietose, bet tiksliau jiems suprasti pasiskaitykime "TŽ" 635 nr. vedamąjį "Už ką?", ir gal mūsų širdys šiek tiek suminkštės ir jų atžvilgiu. Pagaliau, ką mums padės kitų kaltinimai? Geriau kiekvienas pabelskime į savo sąžinės, į savo tautinės sąmonės duris! Mes mėgstame didžiuotis gražia Lietuvos praeitimi, nuolatos primename savajam jaunimui, kad jie nemoka taip dirbti, nemoka taip organizuotis, kaip mes kad mokėjom būdami jų amžiaus. Bet mes užmirštam vieną labai svarbų dalyką, būtent, kad šis mokėjimas dirbti organizacinį, idėjinį darbą nenukrito iš dangaus. Mus kas nors išmokė dirbti tą kilnų darbą, kuriuo mes taip didžiuojamės. Pagaliau, jeigu mes tokie tobuli esame šioje srityje, kodėl gi mūsų vaisius — jaunimas nukrito taip toli nuo mūsų? Tiesa, galim pasiteisinti, kad neturėjome patirties tremties gyvenimui, veikimui, bet ar neturėtų to bandomojo laikotarpio užtekti? Kiek dar laiko mums reikės, kol susigaudysim, kad tik šeima, o ne visuomenė, nei jos veikėjai tiesiogiai atsakingi už vaikų išmokymą gimtosios kalbos? Kiek dar laiko mums reikės, kol paaiškės, jog neužtenka gyventi praeities titulais, garbingais vardais, paskaitymu vieno ar kito lietuviško laikraščio, kad suprastume mūsų jaunimo problemas, kad suprastume jų galvoseną ir jų siekimus šiame materializmu persunktame krašte? Mes negalime pasitenkinti Lietuvoje išmoktais dalykais ar įsigyta išmintimi, kad pajėgtume pilnai atsispirti naujiems vėjams, blaškantiems mus pačius ir mūsų jaunimą. Gyvenimas vietoje nestovi ir jeigu nenorime būti atsilikėliais, turime išmokti kopti su naujai iškylančiomis problemomis.

Š.m. balandžio 8 d. Toronto Liet. Studentams Remti Būrelio suruoštose diskusijose jaunimo reikalais paaiškėjo keletas gana įdomių dalykų. Reikšmingiausia, kad gana didelis mūsų žmonių būrys yra giliai ir nuoširdžiai susirūpinęs mūsų pačių palūžimu, kuris persimeta ir į jaunimą. Atrodo, visiems yra aišku, kad lietuvybei išlaikyti reikalingas didesnis tėvų pasišventimas, didesnis atkaklumas ir nuolatinė jaunųjų globa bei priežiūra. Norint išlaikyti jaunimą, kaip lietuvišką grupę, reikia visos visuomenės ne žodinės, bet konkrečios paramos. Šie žmonės tol blaškysis pas svetimtaučius, kol mes nesurasime jiems vietos, kur jie galėtų pasportuoti, pasilinksminti ir veikti, pamiršdami partines rietenas.

LSR Būrelis daro pirmuosius konkrečius darbus studentijos organizavime ir globojime. Jei mūsų visuomenė šio būrelio pastangas įvertins ir parems, atrodo, yra daug vilčių, kad dalis mūsų brangiausio turto gali būti išsaugota. Veltui didžiuotumėmės pasiektais praeities laimėjimais, jei neparuoštume naujų kadrų, kurie vieną dieną turės užimti vietas jau besenstančių ar pavargstančių dabartinių veikėjų. **P. B.**

Artėja BALFo veiklos pabaiga?

Pasikalbėjimas su pirmininku kan. J. B. Končium

— Mano gyvenimas po II D. karo — nuolatinės kelionės pabėgėlių reikalais, — pasakojo kan. Končius. — Po sunkios vėžio operacijos, sveikatai nusilpus, gydytojo patariamas, kiek sąlygos man leidžia, gyvenu Floridoje, ypač žiemos metu. Esu užimtas ir dabar šalpos darbu nemažiau, negu gyvendamas Niujorke ar Europos padangėse. Su BALFu palaikau tamprius ryšius. Nuolat seku Vokietijoje likusių paliegėlių lietuvių gyvenimą. Be to, dar dirbu pastoracinį darbą Queen of Martyrs parapijoje ir pas seseles domininkones. Senatvė man dar toli — skaitau, kad dar 19 metų, nes tuomet tik būsiu 90 metų amžiaus. Jei Dievas leis to amžiaus susilaukti, tada gal tik sumažinsiu savo veiklą. Kenčiantieji lietuviai turi tiek daug problemų, ir tokių svarbių, jog reikalingas mūsų visų — senų ir jaunų — didelis darbštumas ir pasiaukojimas jiems gelbėti. Senatve nepasiteisinsi.

— Kaip dabar laikosi Vokietijoje likusieji pabėgėliai ir kiek ten jų yra?

— Iš buvusių 60.000 teliko apie 10.000 asmenų. Jų didesnė pusė yra pajėgūs, sveiki, tačiau atsisakė emigruoti iš Vokietijos, nežiūrint mano pakartotino jiems duoto žodžiu ir raštu paskatinimo. Jų dauguma yra klaipėdiečiai ir Maž. Lietuvos lietuviai. Jiems Vokietijos valdžia suteikė pilietybę ir duoda geresnes gyvenimo sąlygas. BALFas juos rėmė tiktai pirmutiniais po karo metais, nes tuomet visi buvo lygūs. Gi V. Vokietijai atsistačius, jie, gerai mokėdami vokiečių kalbą ir būdami pajėgūs, yra geriau ar prasčiau įsikūrę. Tiesa, tiems, kurių gausios šeimos, arba yra paliegėliai, BALFas teikia maisto pašalpas iš JAV feder. valdžios "Surplus Commodity" išteklių. Be to, BALFas aprūpina netik lietuvius, bet taip pat ir latvius su estais, nes jie neturi savo šalpos organizacijų. Šis pagalbos planas veikia jau nuo 1956 m., kai pavyko gauti jo patvirtinimą iš Vasingtono ir V. Vokietijos valdžios. Vokiečių valdžia netik pritarė planui, bet dargi apmoka produktų transportą jura ir sausuma ir parūpina sandėlius. Planas pasirodė sėkmingas ir tebetęsiamas.

— Kiek Vokietijoje dabar yra D. Lietuvos lietuvių?

— Viso jų gali būti apie 4.000; 3.500 yra nedarbingi ir reikalingi visokeriopos mūsų pagalbos. Ji būtina, nes iš gaunamos vokiečių valdžios pašalpos jie negali išgyventi. Tai suprantama, vokiečių valdžia mūsų pagalbą vertina ir mums veikti teikia visokias lengvatas.

— Girdėti gandai, kad BALFas sustabdysiąs savo pagalbą Vokietijoje ir tiems, kurie jos yra reikalingi. Ar tai tiesa?

— Tie gandai yra paskleisti ar tai blogos valios žmonių, ar tų, kurie dalyko nežino. Jie sklinda pačioje Vokietijoje: aš esu gavęs laiškų iš Huettenfeldo, Bremeno, iš Osnabruecko ir kitur tuo reikalu. Rašo susirūpinę ir išsigandę šelpiamieji, jog girdėję, kad BALFo veikimas Vokietijoje būsiąs sustabdytas, ir panaikinta įstaiga Miunchene. Apie tai man buvo nuostabu girdėti, nes aš, kaip pirmininkas, nieko nežinau ir tokių planų su nieku nesu diskutavęs. BALFo tikslas visuomet buvo ir bus padėti ligoniams, našlėms, motinoms su vaikučiais (jų Vokietijoje yra apie 2.000), ir kol jų ten yra, tol ir mūsų veikla nesibaigs. Ji negali baigtis, nes ir mūsų brolių vargai ten nesibaigia. Tiesa, teko sustabdyti BALFo šalpą Lenkijoje ir kituose kraštuose už geležinės uždangos, nes ji buvo neįmanoma dėl didelių muitų, kuriais mes būtume rėmę komunistų valdžią. Dėl tos pat priežasties ir vaistų siuntimas tapo sustabdytas.

Mums beliko vien Vokietijos šelpiamieji. Džiugu, kad ir š.m. Amerikos feder. valdžia patvirtino mūsų veiklą Vokietijoje ir vėl paskyrė visokių produktų iš "Government Surplus" išteklių: margarino riebalų, miltų, ryžių ir kt. Lygiai taip pat ir Bonnos valdžia pasižadėjo apmokėti maisto ir drabužių pervežimą. Nors kasmet turime valdžias prašyti, aiškinti, tikinti, bet tai dar nereiškia, kad kitąmet mes nieko negausime. Kasmet reikia paduoti sąmatas; tai jau darome nuo 1956 m. Garantuoti, žinoma, nieko negalime, valdžios savo nutarimus visuomet gali pakeisti. Bet kiek tai nuo mūsų priklauso, veikiame sėkmingai, darbas eina sklandžiai.

— Ar turite JAV-bėse gerų talkininkų, aukų rinkėjų?

— Taip, pirmiausia, proporcingai pagal kolonijos dydį, gražiai rinkliavose pasireiškė Dayton, Ohio talkininkai, nors ir skyriaus neturėdami. Antroje vietoje gal būtų Detroitas, Mich., toliau — kitos, mažesnės kolonijos. Didesnės, kaip Čikaga ir Niujorkas galėtų pasirodyti geriau.

— Ar pageidaujama, kad pavieniai asmenys ir grupės imtųsi iniciatyvos rinkti drabužių ir kitokių aukų?

— Tai būtų labai sveikintina ir pageidautina, tik reikėtų, kad tokie rinkėjai parašytų laišką į BALFo centrą Niujorke ir gautų patvirtinimą aukoms rinkti. Būtų gerai, kad parinktų netik lietuvių, bet ir kitataučių tarpe. Mūsų BALFas yra feder. valdžios patvirtintas ir dėlto visos aukos yra "tax exempt".

— Ar atsiranda pavienių šeimų bei asmenų, kurie šelptų asmenis ar šeimas Vokietijoje tiesioginiu keliu?

— Tuo tarpu tokių neturime, bet būtų labai gerai, jei labiau pasiturintieji ir galį suteikti pagalbos, tai padarytų. Ir jiems gal būtų malonu susirašinėti su šelpiamaisiais, gauti laiškų, nuotraukų iš jų, tuo būdu artimiau susipažinti. BALFas galėtų pateikti reikalingų asmenų ir šeimų sąrašus. Mūsų įgaliotinis Miunchene adv. Rugienius, kuris dirba nuo pat karo pabaigos ir puikiai yra susipažinęs su visų ten likusių būkle, galėtų paruošti adresų. Jis yra rūpestingas ir darbštus žmogus; džiugu, kad man pasisekė jį įtraukti į BALFo tarnybą. Kaip teisininkas, augšto išsilavinimo žmogus, galėjo gauti lengvesnę tarnybą, tačiau pasišventė dirbti saviesiems. Jo pasiaukojimą ir kilnią asmenybę gražiai apibūdino žurn. Vyt. Alseika "Draugе", — baigė kan. J. B. Končius.

D. Norutaitė

Operos triumfo dienos Čikagoje

Ar nevertėtų pakviesti "Aidą" Kanados Lietuvių Dienon?

AL. GIMANTAS

Įvairias nuomones apie lietuviškąją operą girdime savųjų tarpe. Vieniems — tai nepaprastas iliuksusas, pinigo ir energijos tuščias mėtymas, kitiems gi — neeilinis lietuviškas kultūrinis įvykis, vaizdžiai rodąs mūsosios išeivijos kultūrinį lygį. Kaip ten bebūtų, balandžio pirmoje pusėje Čikagos lietuvių tarpe tik ir galėjai girdėti: Ar jau buvai operoje? Kada eisi į operą? Pasimatysime operoje! Tie lietuviškieji operų spektakliai čikagiečiams lietuviams jau virto kasmetiniu ir pilnai suprantamu reiškiniu, gi toliau gyvenantiems tautiečiams, naujieji operų pastatymai visada teikia viliojančią progą pasukti Čikagos pusėn.

Ir šis autorius nesugebėjo atsispirti didžiai pagundai, pagaliau, pačiam pamatyti ir išgirsti balsinguosius ir muzikalius čikagiečius lietuvius. Taipgi labai įdomu buvo išgirsti ir mūsuosius solistus, kuriuos taip dažnai girdime koncertų scenose, šį kartą pilnuose "rėmuose" — operoje, kurioje jųjų talentai turi itin plačias galimybes pasireikšti. Vykstant antrąjin "Aidos" spektaklin, nebuvo perdaug tikėtasi. Kągi, juk tai tik paprasčiausių mėgėjų sambūris, ką jau ir kalbėti, kad jie būtų sugebėję pasiekti, taip vadinamos, "grand operos" pakopas. Na, bet juk reikia paremti savųjų pastangas, prisidėti prie jų nuotaikų ir entuziazmo palaikymo . . .

Šios ir panašios mintys tuoj pat išsisklaidė uvertiūrai pasibaigus, kai prasivėrė pirmojo veiksmo uždanga. Juo toliau, pirmykštis abejojimas skubiai nyko, užleisdamas vietą nuoširdžiam pasigėrėjimui ir susižavėjimui.

Mūsų muzikai, aišku, tars savo kompetetingą žodį, bet eiliniam klausovui ir žiūrovui, "Aida" buvo tikrai neeilinė meno puota, iki šiol, berods, sąvo didingumu ir grožiu nepakartota. Chorai — tiek vyrų, tiek ir moterų — puikūs, įspūdingi. Masinės scenos — imponuojančios, kerinčios. Publikos reakcija vis didėjanti ir ryškėjanti, atskirų solistų arijos palydimos gausiais aplodismentais, virstančiais į griausmingas ovacijas, pasigėrėjimo šūkius. Panašiai šiltai sutinkami ir baleto numeriai, vaikų ir suaugusių.

Paskutinio veiksmo uždangai nusileidus, dalis žiūrovų, veržiasi į užkulisį, pažįstami ir visiškai nepažįstami, sveikina, glėbesčiuoja solistus, prašo jų autografų ant dailių programos viršelių. Nuotaika pakilusi, visi dalinasi ką tik patirtais įspūdžiais. Štai, tenka susipažinti su vienu nikaraguviečiu. Jis domisi muzika. Atėjo į lietuvių operą galvodamas, kad čia bus maždaug "high school" lygio pastatymas, juk ir salė vid. mokyklos. Jo susižavėjimui nėra ribų. "Esate tikrai augštos kultūros tauta, jei net emigrantai sugebate pasiekti tokias operos meno augštumas, kurias čia pat šiandien stebėjau".

Va, amerikiečiai tarnautojai, padėję prie techniško kaikurių scenos dalykų tvarkymo, neiškenčia nepareiškę savojo nusistebėjimo, kad šie spektakliai, mažiau ar daugiau, tik saviesiems, tik lietuviams skirti, kodėl nedrįsti eiti su jais į plačiuosius čikagietinės publikos vandenis? Komplimentai, tegu ir lieka komplimentais, bet, kai prieš keletą metų teko matyti gastrolinį New York City Opera Co. pastatytą "Aidą" ir ją palyginti su mūsiškiu tos G. Verdi operos pastatymu, nesunkiai pastebimas skirtumas aiškiai lietuvių naudai.

"Aidos", deja, dėl jos išlaidingumo ir grandiozinio pastatymo, negalima bus išvežti ir parodyti kitų vietovių lietuviams, bet mažesniuosius operos pastatymus, reikalaujančius ir mažiau išlaidų ir dalyvių, regis, vėl būtų galima parodyti ir toliau nuo Čikagos gyvenantiems tautiečiams. Štai, artinasi Kanados Lietuvių Diena. Jau nekartą spaudoje buvo pasisakymų, jog pats laikas bent kiek keisti nusistovėjusį ir beveik nepajudinamą jų pobūdį. Kodėl, pvz. iškilmingo akto vietoj (vis tos pačios kalbos, tie patys sveikinimai, nusistovėjęs trafaretas) neparodyti saviesiems ir svetimiesiems lietuviškojo operos pastatymo? Jei ligšiolinės negausios mūsų operos gastrolės visada duodavo nuostolį, Lietuvių Dienos atveju, perspektyvos būtų žymiai šviesesnės. Į šventę, paprastai suvažiuoja keletas tūkstančių tautiečių. Šiemet, Windsorą, aišku, gausiai parems ir čia pat esą Detroito ir kitų netolimų apylinkių lietuviai. Taigi, materialinė rizika būtų labai menka. Be to, ir Kanados lietuviai, norintieji pamatyti lietuvišką operą, galimas dalykas, dar gausiau suplauktų Windsoran ir tuo padidėtų ir pats šventės dalyvių skaičius. Iš kaikurių Detroito lietuvių gydytojų pusės išėję paslaptingi gandai teigia, kad daktarų draugija tyliai svarsto visą reikalą, lyg ir norėdama pasižadėti nuostolio atveju, prisidėti prie jo padengimo. Ar Kanados Lietuvių Dienos rengėjai negalėtų pagalvoti į šių metų programą įnešti tikrai kai ką naujo ir vertingo — lietuvių operos pastatymo? Tam laiko, nors ir neperdaug, bet dar yra.

OPERA "AIDA" – LIETUVIŲ PASIDIDŽIAVIMAS

Keturi pastatymai – $22.000 • Penki tūkstančiai žiūrovų

Praleidus tris spektaklius, laimingai pasitaikė pakliūti į ketvirtąjį "Aidos" pastatymą Čikagoj, kurio įspūdis prašoko visas turėtas viltis. Šių eliučių autoriaus nuomone, lietuviams yra labai svarbu turėti savo operą Čikagoje dėl šių priežasčių: 1. tai yra lyg gaivalinis protestas prieš sumaterialėjimą ir subanalėjimą; 2. opera yra ne tik pramoga, bet ir kultūrinė mokykla; ji lietuviams, ne tik proto, bet ir širdies žmonėms, yra artimesnė už kitas muzikinės vaidybos formas dėl savo brandžios etikos, gilaus pažvelgimo į dvasines kolizijas, aistrų ir pareigos jausmų konfliktus, dėl vienijančios, jungiančios kontempliacijos; 3. taip pat, opera yra dirva pasireikšti ir tobulintis visų rūšių mūsų menininkams, siekiantiems savo talentų išplėtojimo.

Teko matyti operos pastatymų Lietuvoje, Vak. Europoje ir Čikagoje. Reikėtų pasakyti, kad, mūsų mastu imant, lietuviškoji opera "Aida" pastatyta nepaprastai gerai, geriau, sakysim, negu tokios Chicago Lyric Opera matyti pastatymai.

OPERA EGIPTO VALDOVO DĖKA

"Aida" — keturių veiksmų opera. Muzika italų kompoz. Giuseppe Verdi, libretto Antonio Chislanzoni. Ši opera sukurta Egipto valdovo Izmailos Paša užsakymu, kuris 1869 m. per tarpininkus kreipėsi į Verdi, prašydamas parašyti operą naujai pastatytam Kairo teatrui, švenčiant Suezo kanalo atidarymo iškilmes. Nežiūrint į pasiūlytą milžinišką tuo laiku atlyginimą, iš pradžių Verdi atsisakė, nepaisydamas savo draugo prancūzų libretisto Camille du Locle įkalbinėjimų. Suezo kanalas, kartu ir naujasis Kairo teatras buvo atidaryti, kaip ir buvo numatyta, 1869 m., tačiau "Aidos" operos dar nebuvo.

Veržlus ir užsispyręs C. du Locle nenusileido. Po pakartotinių nevaisingų pastangų jis pagaliau nusiuntė Verdi keturių puslapių "Aidos" apmatus, sukurtus pagal prozinius škicus egiptologo Mariette Bey. Intriga ir siužetas taip sužavėjo Verdi, kad šis tuojau pasirašė sutartį operos premjerai, pasirodysiančiai 1871 m., ir, talkinamas italų scenaristo Ghistanzoni, ėmėsi kompozicijos. Libretistui ir pačiam Verdi artimai bendradarbiaujant, tapo sukurta didinga istorija apie Egipto tautinį didvyrį Radames, kuris, išsižadėdamas savo valdovo Egipto karaliaus dukters Amneris rankos, pasirenka meilę Amneris priklausančiai jaunai vergei, priešų pagrobtai karo belaisvei, Aidai, kuri niekam to nežinant, yra etiopų karaliaus Amonasro duktė. Šių dviejų kariaujančių valstybių fone išsivysto nesutramdoma dviejų asmenų Radames ir Aidos aistra. Ją lydi pasireiškimai gaivališko temperamento, pavydo, tėvynės meilės, intrigų ir nenumaldomos dievų valios, — kurie, visi išvien veikdami, dviejų žmonių meilę sugriauna ir įsimylėjėlius pražudo. Ta prasme veikėjų charakteristikos meistriškai apipavidalintos: Radames — narsus ir romantiškas; Amneris — besikeičiančios nuotaikos, valdoviška, įniršusi, pavydi, triumfuojanti arba teroro apimta; Aida — tauri, paprasta, giliai mylinti; Amonasro — apsukrus, klastingas; vyr. žynys Ramfis — iškilmingas ir griežtas. Veikėjų vaidmenys atskleisti ir muzikoj ir kalboj.

STIPRIAUSIAS VERDI KŪRINYS

"Aidos" opera yra reikšminga tuo, kad tai yra stipriausias Verdi kompozicinis kūrinys, labiausiai subrendęs, o jo stilius naujesnės negu anksčiau harmoninės formos, su staigiomis netikėtomis moduliacijomis ir daug turtingesnė kaip kitada orkestrine interpretacija. 'Aidai" suprasti reikia geresnio pasiruošimo ir iš klausytojų pusės. Šioje operoje solistų balsai nepaprastai darniai išbalansuoti: vieni nenustelbia kitų. Nors jaučiasi ir wagnerinė įtaka, tačiau solistų arijos visur meliodiškos, natūralios, be wagneriškų pozicijų, skirtų išimtinai atskirų dainininkų techniškam balso spindėjimui pademonstruoti. "Aidoje" sutinkama nemaža grynai rytietiškų muzikinių efektų, tačiau aplamai ši opera yra nuo pradžios iki galo itališka, nė kiek nemažiau kaip kitos Verdi parašytosios.

Šios operos pastatymas Čikagoje buvo be priekaištų visais atžvilgiais. Orkestras gerai susigrojęs, jungtiniai chorai susidainavę, baletai puikiai paruošti, dekoracijos, mūsų sąlygomis, skoningos ir įspūdingos. Šių eliučių autoriui ir scenos apšvietimas, kurį kaikurie kritikai supeikė, atrodė priimtinas. Ypač įspūdingi buvo šviesos efektai ketvirtajame veiksme, kur laiptais lipančios žynių ir teisėjų kolonos matėsi dideli, tamsūs, siaubingi šešėliai.

LIKO DIDELĖ SKOLA

"Aidos" operą pastatė ansamblis, pasivadinęs Čikagos Lietuvių Opera, vadovaujamas Vytauto Radžiaus, kuris be organizacinio darbo dalyvavo ir operos chore. Scenoje reiškėsi 148 dalyviai, o kituose pastatymo darbuose prisidėjo dar 95 žmonės. Operos choro talkininkais buvo 8 Alice Stephens dainininkės, 9 vyrai iš Vyčių choro, 8 Simo Velbasio studijos mokinės, 25 akad skautai, operos bendradarbiai ir technikinis personalas. Visi šie dalyviai dirbo be atlyginimo. Samdyti buvo 35 orkestro muzikantai ir 10 The Illinois Ballet Corps baletininkai. Visi keturi "Aidos" pastatymai kainavo $22.200. Ypatingai brangiai kainavo samdytas orkestras, kuris už vieną pastatymą ėmė $1.210 plius "overtime". Iki šiol iš mecenatų, rėmėjų, aukotojų ir parduotų bilietų surinkta mažiau. Pridėjus dar neapskaičiuotas išlaidas susidarys nemaža skola, kurią turės padengti patys Čikagos Lietuvių Operos nariai. Kaip jie tai padarys — tai jau kitas klausimas. "Aidos" spektaklius aplankė apie penki tūkstančiai lietuviškosios publikos, kurių tarpe buvo ir svečių amerikiečių.

Baigiant aprašymą, vienas dignitorius maldavo priminti muziką mylinčiai visuomenei, kad tėvai leidžiantieji vaikus mokytis muzikos, atkreiptų dėmesį ne tik į mokymąsi skambinti pianinu, bet ir į grojimą kitais instrumentais: vien iš pianistų niekada neturėtume ne tik simfoninio orkestro, bet ir nedidelio kamerinio ansamblio.

J. Ptr.

Maskva tunka, R. Europa smunka

"The New York Times" IV. 10. išspausdino straipsnį, kuriame aprašo, kaip PET Seimas kaltina Sov. Sąjungą išnaudojimu savo satelitinių valstybių. Išsamią 15 psl. informaciją paruošė PET Seimo ekonomistas estas A. Kutt. Duomenis ėmė iš 1960 m. sov. užsienio prekybos min. metraščio, kuris į Vakarus buvo leistas išvežti tik 1961 m. gruodžio mėn.

Sovietai nuo 1955 m. iki 1960 m. prekiaudami su Albanija, Bulgarija, Čekoslovakija, Vengrija, Lenkija, Rumunija ir R. Vokietija pelnė 5 milijardus 28 mil. dolerių. Suma gauta palyginus sovietų prekybos kainas su likusiomis 17 V. Europos valstybių. Sovietai prekiaudami su savo satelitinėmis valstybėmis už perkamas prekes nedamoka, o už parduodamas paima daug brangiau negu gauna iš laisvų V. Europos valstybių. Šiuo būdu vien 1960 m. uždirbo $1.578.000.000, t.y. 26,6 %. Pasak PET Seimo pirmininko H. Nagy, šią sumą satelitinių valstybių valdžios privalo sumokėti sovietams, kad šie išsilaikytų valdžioj.

Seimo informacija sutinka su dr. H. Mendershausen nuomone, kuris 1960 m. gegužės mėn. išspausdino panašia tema Harvardo un-to leidinyje — Review of Economics and statistics — straipsnį. Bostono prof. Fr. D. Holzman žada dr. H. Mendershausen straipsnį kritikuoti. Sovietų gynėjas išvedžioja, kad satelitinės valstybės esą turi daugiau nuostolio prekiaudamos tarpusavyje, negu su Sov. Sąjunga. Dėl susidariusių piniginių sąlygų nevisuomet esą galima pirkti ten, kur pigiausia. Pvz. po II D. karo Anglija pirko tabaką iš Graikijos, bet ne iš JA V-bių, nors JAV tabaką pardavė daug pigiau. Priežastis — neturėjimas dolerių. Sovietai daugiausia uždirba prekiaudami įvairiais metalais, medvilne, anglim, nafta ir javais.

1960 m. A. Kutt atrado 40 įvairių rūšių gaminių, kur Rusija uždirbdavo iki 300%. 1959 m. komunistinė Mongolija mokėjo dvigubai brangiau už sovietų žibalą, negu Japonija.

Minėtos studijos padaryta išvada: Sov. Sąjunga yra didžiausia kolonine valstybė.

VIENAM ASMENIUI – 380 DOLERIŲ

JAV duosnumas yra žinomas visam pasauliui. Milijonai dolerių išleidžiama P. Amerikai, daug milijonų išleista Europai ir Azijai. Nevisur tačiau ta pagalba yra veiksminga. Daugelyje kraštų išleidžiami doleriai neprisideda prie gyventojų gerovės.

Vienu JAV finansinės paramos pavyzdžių gali būti Graikija, kurią tik amerikiečių doleriai išgelbėjo. Graikijoje šiuo metu ekonominė ir politinė padėtis yra gera ir pastovi. Kraštas yra gana svarbus vakariečių sąjungininkas, kur paskutiniuose rinkimuose 85% balsavo prieš komunistus.

Graikija buvo tik JAV doleriais atstatyta. Tai betgi gana brangiai atsiėjo. Per paskutinius 15 metų Graikija gavo iš JAV $3 bilijonus. Graikija turi virš 8 mil. gyventojų, taigi kiekvienam gyventojui išeina $380. Jeigu pagal tą patį mastą pagalba būtų teikiama P. Amerikai, tai jos 200 mil. gyventojų reikėtų $76 bilijonų.

Iš Graikijai teiktos pagalbos gana didelė suma teko karinėm pajėgom, nes tuoj po karo valdžiai reikėjo kovoti su komunistais. Šiandien Graikijai negresia nei infliacija, nei nedarbas. Krašto ekonomija stovi ant gana tvirtų pagrindų. Viskas yra pagrista privačia iniciatyva ir daromos lengvatos užsienio kapitalui. Graikijos vyriausybė, prisimindama, kad tik per plauką kraštas nepateko komunistams po II D. karo, stengiasi stiprinti savo karines pajėgas. Maždaug ketvirtadalis viso valstybės biudžeto tenka apsiginklavimui. Jos duoklė Š. Atlanto S-gai yra, palyginti, gana didelė.

Graikija, bendradarbiaudama su JAV, nepateko į "neutraliųjų" tarpą ir taip pat netapo diktatūrine valstybe. Nors anksčiau valdžios keitėsi kaip Prancūzijoje prieš de Gaulle, šiandieninė Graikijos vyriausybė renkama demokratiniu būdu, valdo kraštą jau nuo 1955 m. Premjeru per tą visą laiką yra Konstantinas Karamanlis.

Komunistų partija Graikijoje yra uždrausta, tačiau rinkimuose jie dalyvauja kitu vardu — PAME. 1958 m. jie dar surinko 25% balsų, tuo tarpu 1961 m. spalio mėn. rinkimuose gavo tik 15% balsų.

Graikijos atstatymas JAV kainavo daug, bet tai tik vienas iš nedaugelio kraštų, kur matosi konkretūs rezultatai. **V. K.**

Slaptas satelitas

JAV aviacija balandžio 9 d. paleido slaptą satelitą apie kurio paskirtį visiškai nieko neskelbiama. Manoma, kad tai kitas "šnipinėjantis" satelitas, kuris suteikia visas informacijas apie vietoves, virš kurių jis praskrenda.

Nauja maldaknygė mokyklų vaikams

"DIEVO VAIKAS"

Paruošė kun. dr. J. Gutauskas.

Mišių maldos, rožinis, Kryžiaus kelias, poteriai ir populiariausios giesmės.

Kaina $1.85

Spaudos B-vė "Žiburiai", 941 Dundas St. W., Toronto, Canada.

BonTon SHOES

UŽEIKITE APŽIŪRĖTI . . . mūsų naujų pavasarinių batelių

. . . elegantiškai pagamintų
. . . patogiam nešiojimui

mūsų specialybė

įvairaus pločio

C-EEE

Augšti ir svajingi kulnys. Smaili ir apskriti galai. Naujausios pavasarinės mados.

Daugelis įvairių rūšių vidutiniais, pusiau žemais ir žemais kulnimis. Tai pat moteriški su raiščiais.

Dėmesio siunčiantiems siuntinius į Europą!
Speciali NUOLAIDA 10% atsinešusiems šį skelbimą.
Taip pat VYRIŠKI BATAI įvairaus pločio.
Tik viena krautuvė
830 Bloor W. (prie Shaw) LE. 6-4093

Penmans

WARRANTED HIGH GRADE PENMANS KNIT-GOODS

GP2-5

APATINIAI BALTINIAI --- KOJINĖS
MARŠKINIAI --- T-SHIRTS

LATVIŲ GĖLIŲ KRAUTUVĖ
802 BATHURST ST. (kampas Bloor)
Telefonas LE. 3-3884.
PAS MUS PUIKIAUSIOS GĖLĖS . . .
★ Puokštės nuotakoms bei įvairioms kitoms progoms — europietiškame ir kanadiškame stiliuje.
★ Įvairiausių rūšių skintos gėlės bei vazonai su gėlėmis.
★ Mes turime ginčo irkitokių išdirbinių dovanoms.
Kalbame taip pat vokiškai ir rusiškai.

LOTUS

Mohawk Furniture LTD.

137 RONCESVALLES AVE.
Telefonas 537-1442
Atidaryta nuo 10 val. ryto iki 10 val. vakaro.

2448 DANFORTH AVE.
Telefonas OX. 9-4444
Atidaryta nuo 9 val. ryto iki 9 val. vakaro.

TIESIOG IŠ BALDŲ PARODOS
1962 metų MODELIAI
yra išstatyti abiejose krautuvėse,
nupirkti 5 fabrikų visi baldai
ir parduodami
labai nupigintomis kainomis.
Didelis pasirinkimas.

Geriausia proga įsigyti naujausios mados baldus.

Valome, taisome ir atremontuojame įvairius baldus.
Kviečiame visus atsilankyti netik iš Toronto, bet ir plačių apylinkių.

Pavergtoje tėvynėje

PERTVARKYMAI ŽEMĖS ŪKYJE

Siekdami įvykdyti d. g. Nikitos žemės ūkio planus, Lietuvos komunistai panaikino paruošų ministeriją, žemės ūkio ministeriją, vyriausią tarybinių ūkių valdybą ir rajonines valstybines supirkimų inspekcijas. Vietoje jų iku ta žemės ūkio produktų gamybos ir paruošų ministerija.

Žemės ūkiui vadovauti įsteigtas respublikinis komitetas, į kurį įeina LKP CK I sekr. A. Sniečkus, ministerių tarybos pirm. I pavaduotojas ir žemės ūkio produktų gamybos ir paruošų min. R. Songaila, LKP CK sekr. žemės ūkio klausimams A. Barauskas, LKP CK žemės ūkio syr. vedėjas V. Kolesnikovas, "Lietuvos žemės ūkio technikos" respublikinio susivienijimo pirm. A. Zorskas, valstybinio plano komisijos pirm. pavaduotojas žemės ūkio reikalams V. Aleknavičius, žemės ūkio produktų gamybos ir paruošų ministro pav. ir ka tu žemės ūkio mokslo ir kadrų paruošimo valdybos virš. V. Vazalinskas.

Visi šie didieji žemės ūkio vadovai su A. Sniečkum priešakyje nei sėja, nei pjauna, bet už tarnybą Maskvai pavaldyti gauna, o tas juk yra labai augšta kvalifikacija vadovauti žemės ūkiui. Pagrindinis dėmesys bus skiriamas kukurūzams ir pupoms, nes didysis plėšiminių žemių kunigaikštis Nikita pupą išleido į marteles už kukurūzo...

ŠOKIŲ ŠVENTĖ KAUNE

Kauno sporto halėje buvo surengta tradicinė miesto šokių šventė. Tautinius šokius šoko 800 šokėjų — jungtinis Kauno augštųjų mokyklų šokių kolektyvas, dešimties įmonių ir klubų saviveiklininkai. Šokių šventėje taip pat dalyvavo Latvijos Siguldos tarpkolūkinės statybos valdybos ir Estijos žemės ūkio akademijos šokėjų kolektyvai.

DIDVYRIS IR POLITRUKAS

Žagarėje pastatytas antkapio paminklas Sov. Sąjungos didvyriui jaunesniajam leitenantui Ivanui Nazarovui, kuris, pagal politruko pulk. S. Sarkisijano pranešimą, žuvo nelygioje kovoje su vokiečių tankais. Tačiau žagariečiai leit. Ivaną Nazarovą surado sveiką ir gyvą Orenburgo srityje kukliose traktorininko pareigose. Jis buvo pakviestas apsilankyti Žagarėje. Kartu su I. Nazarovu svetingi žagariečiai pakvietė ir jo buvusį politruką S. Sarkisijaną, kuris dar ir šiandien porina: "Per žiūroną aiškiai matėme — į kovą su tanku pakilo komjaunuolis Ivanas Nazarovas. Nusiėme kepures pagerbėme jo atminimą"... Kai kulkosvaidininkas I. Nazarovas su granatų ryšuliu pakilo prieš vokiečių tanką, politrukas S. Sarkisijanas savo brangų komunistinį kudašių buvo taip toli nudanginęs nuo fronto linijos, kad net per žiūronus negalėjo įžiūrėti, jog leitenantas nežuvo, bet sunkiai sužeistas buvo paimtas į nelaisvę. Politrukas, tiesa, pasistengė, kad dar nemirusiam didvyriui būtų pastatytas numirėlio paminklas ir suteiktas pomirtinis didvyrio vardas... Vokiečiai, atrodo, I. Nazarovo didvyriškumą įvertino žymiai realiau: jie jį nugabeno į karo lauko ligoninę ir išgelbėjo jo gyvybę.

PALMĖS ŠIAULIŲ TEATRE

Šiaulių Valstybinis dramos teatras parodė naują latvių dramaturgės Ventos Vygantės veikalą "Palmės žaliuoja amžinai". Ši drama vadinama pedagogine, nes joje sprendžiamos mokinių auklėjimo problemos. Spektaklį režisavo V. Limantas. Dekoracijas paruošė dailininkė J. Taujanskienė. Vaidino teatro aktoriai — V. Venckutė, R. Pauliukaitytė, V. Laucevičius, V. Tamkevičius ir kiti.

MEDALIAI UŽ KREMLIAUS RŪMUS

Lietuviams statybininkams, dalyvavusiems Kremliaus suvažiavimų rūmų statyboje, įteikti medaliai. "Garbės ženklo" ordinu apdovanotas Lietuvos Liaudies ūkio tarybos popieriaus ir medžio apdirbimo pramonės valdybos vyr. inž. A. Volodka. Medalį "Už darbo šaunumą" gavo Lietuvos liaudies ūkio tarybos eksperimentinio konstruktorių biuro stalius J. Kolodka, Vilniaus baldų kombinato dailidininkas A. Raškauskas ir Kauno baldų kombinato stalius A. Jakubineas.

—vkst—

VINCAS MAURUKAS SU VINIM ŠIRDY

Iš Maskvos buvo paskelbta, kad tenatyko operacijos V. Maurukas, kuris per dvidešimtį metų nešiojo savo širdyje vinį. Buvęs nacių suimtas ir laikomas kalėjime; bijodamas kankinimų, išsitraukė iš lovos vinį ir mėgino nusižudyti. Jis smeigęs vinį į širdį ir pakalęs batu. Tačiau likęs gyvas ir vinį širdyje nešiojęs visą dvidešimtį metų.

VILNIAUS DRAMOS TEATRAS

pradėjo vaidinti ruso K. Simonovo veikalą "Ketvirtasis". Pagal Vilniaus radiją, toji drama "demaskuojanti kapitalistinę pasaulėžiūrą ir moralę". Tai grynai propagandinis kūrinys. Veikalą režisavo V. Čibiras.

Atžymėkime Hamiltono Lietuvių Namų šešių metų sukaktį, atsilankydami į nuotaikingą

PAVASARIO SUTIKIMĄ,

kuris ruošiamas ATVELYKIO ŠEŠTADIENĮ, balandžio 28 d., St. Michael's salėje, 213 James St. N.

Paremkime didįjį Tautos Namų įsigijimo darbą gausiu atsilankymu!

Puikus orkestras, įvairus bufetas bei loterijos, smagios naujos pažintys visiems tikrai suteiks malonų savaitgalį ir pakilią pavasario nuotaiką! Pradžia 7.30 val. vak. Įėjimas: suaugusiems — $1.50, moksleiviams — 75 ct.

Jūsų Hamiltono Liet. Namų valdyba

HAMILTON, Ontario

VELYKŲ BOBUTĖ. — Balandžio 29 d., 4 val.p.p., parapijos salėje lauksime atvykstant Velykų Bobutės su zuikučiais. Bus apdovanoti visi mažieji, kurie tik atsilankys. Programoje D. Augienės vieno veiksmo scenos vaizdelis "Velykos", kurį ruošia E. Gudinskienė ir L. Verbickaitė, išpildo mažieji ateitininkai.

MARGUČIŲ PREMIJOS PADIDINTOS! — Atsirado geradaris J. Juraitis, kuris nuosavą autovežimių garažą 447 Cannon St. E., tel. JA. 8-7641, kuris sutiko paaukoti vaikučių margučių premijoms. I-ji premija — $7, II-ji — $5 ir III-ji — $3. Pasistenkite, mažieji, laimėti tas premijas!

HAMILTONO LIETUVIAI! — Remkime savuosius tautiečius, kurie padeda saviesiems. Jei taisysime automobilius ar pirksime benziną pas svetimuosius, svetimieji tikrai nepadės mums ištikus nelaimei. O kurgi kreipiamės vargo prispausti? — Tik pas savuosius. Todėl neužmirškime jų ir gerovėje! V.

KARTŪNŲ BALIUS ruošiamas gegužės 5 d. Knights of Columbus salėje. Bus premijuotos trys gražiausios suknelės. Gros Beni Ferri orkestras. Veiks gausi loterija. Prašome visus paaukoti loterijai fantų. Fantai bus paimti iš namų paskambinus J. Pleiniui tel. LI. 7-3028 arba pas kitus valdybos narius. Moksleiviams įėjimas 50 ct. V.

TAUTINIŲ ŠOKIŲ GRUPĖ ruošia naujus šokius. Hamiltono ir apylinkių lietuviai galės ir vėl džiaugtis mūsų liaudies menu, kuris taip gražiai išreiškiamas per tautinius šokius, kad juo gali gėrėtis ne tik lietuviai, bet ir kitataučiai. Šokis, tai tarptautinė kalba ir jo vertę, ypač mums gyvenantiems už tėvynės ribų, reikia laikyti vienu svarbiausių ir įdomiausių mūsų kultūros perdavimo būdų. Jokia paskaita, nors ir būtų įdomiausia, neperduos kitataučiui tiek daug mūsų tautinio meno šilumos, gyvumo ir įdomumo kaip tautiniai šokiai. Greitai lekiančios figūros pagauna žiūrovo akį. Ryškūs, gražių spalvų suderinti tautiniai drabužiai palieka gerą įspūdį. Linksma muzika pakelia ir pagyvina širdį.

Yra ir lėtų tautinių šokių. Vienas jų — "Sadutė". Šis šokis pagauna žiūrovo akį ne savo tempu ar greitai lekiančių figūrų keitimu, bet malonia muzika ir švelniai su gilia mintimi perduodamų judesių jausmingumu. Tai yra mergaičių šokis; vyrai jame nedalyvauja. Galima užtikrinti, kad šis šokis pirmą kartą jį matančiam žiūrovui paliks gilų įspūdį.

Tautinių šokių grupė "Gyvataras" gegužės 5 d. išvyksta į Torontą, kur pasirodys Pabaltijo Moterų Tarybos rengiamame suvažiavime. Gegužės 6 d. Hamiltono Liet. Namų salėje, 3 val. p.p. pasirodys Maironio minėjime su "Sadute" ir kitais šokiais.

Hamiltono ir apylinkių lietuviai prašomi atvykti į Hamiltoną gegužės 6 d. ir pasidžiaugti tautiniais šokiais ir linksmai praleisti keletą valandų jaunimo tarpe. E. P.

LN SUKAKTUVINIS VAKARAS jau šį šeštadienį. Plačiau apie jį žiūr. skelbime.

RINKIMAI Į KLB KRAŠTO TARYBĄ balandžio 29 d. A.V. parapijos salėje, 58 Dundurn St. N., įvyksta rinkimai į Krašto Tarybą. Balsuoti bus galima nuo 9 val. ryto iki 9 val. vakaro. Tautiečiai prašomi po betkurių pamaldų užeiti į salę ir atlikti savo balsavimo pareigą. Iš Hamiltono į Kr. Tarybą kandidatuoja 8 asmenys:

1. Bakšys, Stasys, 48 m., darbinink.,
2. Barenas, Kazys, 41 m., darbink.,
3. Kšivickas, Jonas, 51 m., inžin.,
4. Liudžius, Antanas, 51 m., notar.,
5. Milašys, Jonas, 56 m., mokytojas,
6. Norkus, Kestutis, 36 m., tarnaut.,
7. Pleinys, Jern., 39 m., darbinink.,
8. Skripkutė Lucija, 35 m., tarnaut.

Visi šie kandidatai yra asmenys su didele visuomeninės veiklos patirtim, ir kiekvienas jų galėtų gerai atstovauti Krašto Taryboje.

Kaip žinom, Krašto Taryba yra vyriausias Kanados lietuvių organas, todėl turėtume parodyti susidomėjimo šiais rinkimais. Tegu Hamiltono apylinkė duoda rekordinį balsuotojų skaičių ir tuo parodo savo tautinės pareigos supratimą. K. M.

ŠALPOS FONDAS pasiuntė antrą siuntą naudotų drabužių į Suvalkų trikampį. Pasiųsta 22 siuntiniai, 360 sv. Iš viso, per drabužių vajų iki šiol pasiųsta 590 sv., arba 35 siuntiniai nepasiturinčioms lietuvių šeimoms į Suvalkų trikampį. Ačiū visiems aukojusiems. Ham. Šalpos Fondas

VAJUS TAUTOS NAMAMS 53 savaitė tebėra entuziazmo ženkle! Gauta $2,300 ir nuo vajaus pradžios - $60,600.

(Nukelta į 6 psl.)

Lietuviai pasaulyje

JA Valstybės

RŪPINASI MAŽUMŲ KALBŲ IŠLAIKYMU. — Pirmą kartą JAV istorijoj feder. įstaigos susidomėjo, kaip išlaikyti mažumų kalbas. Neseniai įvairioms mažumų grupių religinėms bendruomenėms, švietimo institucijoms ir spaudai buvo išsiuntinėtos anketos, prašant pasiūlymų, kaip tas kalbas išlaikyti ir net plėsti jų mokymą.

Esą, nepaprastai svarbu, kad pirmos, antros ir trečios kartos amerikietis išsaugotų šį vertingą savo tėvų ir senelių palikimą.

VYT. VALAIČIO nuotrauką įsidėjo Enciklopedia Britanica kasmet leidžiamame "Book of the Year" fotografijos skyriuje. V. Valaitis dirba "Newsweek" savaitraštyje. Šis žurnalas balandžio 2 d. laidoj įsidėjo jo spalvotą nuotrauką viršelyje.

DR. ANTANAS IR KONSTANCIJA VALIUŠKIAI, Gouverneur, N.Y., per Velykų šventes pakrikštijo savo pirmąją dukrą Eleną Gają. Gražiame pobūvyje dalyvavo bičiuliai iš Toronto.

JUSTINAS ALIKONIS yra vienas žymesnių chemikų Amerikoj. Jis turi nuosavą laboratoriją Bloomington, Ill. ir yra "research direktoriumi" Paul. F. Bleich Co. saldainių gamykloje.

FR. POSTAVA, 72 m. neseniai miręs New Britain, Conn., bankuose paliko $29.183. Velionis visą laiką gyveno kaip vargšas, užimdamas labai menkutį kambarėlį. Į Ameriką jis atvyko 1912 m. Sakoma, kad jokio testamento nepaliko, todėl pinigai gali atitekti valdžiai.

P. A. BACHULIS - SHERRY, buvęs jūrų laivyno karys, iš Riverhead, N.Y., 35 m., teisme apkaltintas už sugalvotą savo mirtį ir už išreikalavimą įvairių apdraudos mokesčių ir pakeista pavarde ėmimą pašalpų. Iš valstijos ir feder. įstaigų tokiu būdu jis gavo net $40.000. Tarnavęs jūrų laivyne 1944-1947 m. Pasak valdžios pareigūnų, 1953 m. jis pats sau išrašęs mirties pažymėjimą, padėdamas po juo suklastotą gydytojo parašą. Paleistas laisvėn už $2.500 užstato.

BOSTONE PATIRTA, kad iš JAV lietuviškų knygų kartais pasiseka nusiųsti į Sov. Sąjungą, bet į Lietuvą, Latviją ir Estiją neleidžiama.

N. RAMANAUSKAITĖ, Brockton, Mass., baigė gailestingųjų seserų mokslus. Dabar dirba Brocktono veteranų ligoninėje.

R. ŠUKYS, Northeastern un-to Bostone tyrinėjimų asistentas, daug yra atsiekęs naujų oro įtaisymų srityje. 1958 m. tame un-te gavo elektros inžinieriaus bakalauratą, 1960 m. — magistro laipsnį ir dabar ruošia doktoratą. Brocktono miesto dienraštis "Enterprise" įsidėjo jo nuotrauką, mokslinio darbo aprašymą, taipogi aprašė jo šeimą ir kilmę.

DETROITO LB NAUJA APYL. V-BA: V. Pauža — pirm., A. Šileika — vicep. ir kartotekos ved., V. Mingėla — sekr., J. Racevičius — ižd., V. Ogilvis — kultūros vadovas, S. Sližys — šviet. vadovas ir A. Braženas — soc. reik. vadovas.

A. GUSTAITIS IR A. RŪTA priimti nariais į Hollywode, Cal., veikiančią pasaulio spaudos atstovų organizaciją. Ji vadinasi Hollywood Foreign Press Association.

ČIKAGOS LIET. SAVANORIŲ naują v-bą sudaro: J. Tamulis, Urbonas ir Sabaliauskas. Skyrius galvoja jungtis su LSV Ramove.

J. IR J. AUGAIČIAI atvykę iš V. Vokietijos apsigyveno Čikagoje pas Kybartus. Kartu atvyko jų du sūnūs ir dukra.

ČIKAGOS SCENOS DARBUOTOJŲ V-BĄ sudaro: E. Adomaitienė—pirm., A. Dikinis — vicep., Č. Rukuiža — ižd., J. Cijūnienė — sekr. ir E. Keželienė — narė. Reviz. k-ja: A. Sprindys, E. Rukuižienė ir S. Petkus.

J. MEKAS lankosi Buenos Aires, kur filmų festivalyje rodomas vienas jo filmų. Neseniai jo filmas "Medžiai ir šautuvai" buvo rodomas Švedijoje modernaus meno muzėjuje.

"VIENYBĖ" praneša, kad Liet. Rezistencinės Santarvės vadovybei prašant, buvo sutikta spausdinti "Vienybėje" jų parengtos medžiagos skyrių. Paaiškėjus, kad tai gali virsti laikraščiu laikraštyje ir "Vienybė" susieti su viena politine srove, sutikimas buvo atšauktas.

PREL. J. MILIAUSKAS, Scranton, Pa., šv. Juozapo par. klebonas, Velykų margučių vietoje, BALFui prisiuntė $333.

Prancūzija

"TAUTOS, KURIOS ŠOKA IR DAINUOJA" tokiu vardu kasmet Sorbonos un-te Paryžiuje ruošiamas studentų spektaklis. Š.m. pasirodė 14 tautų, jų tarpe ir lietuvių studentų grupė. Joje šoka ir dainuoja net trys svetimtaučiai: viena prancūzaitė ir du amerikiečiai studentai, pasidarę dideliais lietuvių draugais. Grupei vadovauja skulptorius A. Mončys. Kitataučių lietuvių bičiulių pavardės: prancūzaitė Marie-Joelle Martel, amerikiečiai — Nancy Harrer ir Donald Stilo.

Vokietija

ANTANAS LEŠČINSKAS mirė Vokietijos Merden mieste kovo 27 d. Palaidotas Schorndorfo kapinėse. Velionis buvo ilgametis Lietuvos kariuomenės 4-to pėst. pulko veterinarijos viršila. Liko sūnus Algis Vokietijoje, žmona — Lietuvoje ir daug draugų tremtyje.

BREMENE ir jo apylinkėse šiuo metu gyvena 265 lietuviai.

Argentina

N. LEIPUS, porą mėnesių paviešėjęs Porto Aegre, Brazilijoje, grįžo į Argentiną prie savo pamėgto darbo — laikrodžių taisymo.

D. GINTERYTĖ kovo 19 d. Buenos Aires un-te baigė medicinos fakultetą. Gimusi 1936 m. Kybartuose.

KAZYS MARCINKEVIČIUS mirė vėžiu kovo 16 d., sulaukęs 55 m. amž. Velionis buvo gimęs JAV, bet gyvenęs ir užaugęs Karliškių km., Marijampolės apskr. Argentinon atvyko 1929 m. Palaidotas kovo 17 d. Sarandi kapinėse.

Australija

"MŪSŲ PASTOGĖS" leidėjas — AL B-nės Krašto v-ba — ir redakcija, norėdami patirti skaitytojų nuomones ir pageidavimus, paskelbė skaitytojams anketą, susidedančią iš 10 klausimų.

KR. BRĖDIKYTĖ, neseniai baigusi Melbourno un-to medicinos fakultetą, dirba Geelongo ligoninėj.

R. ŠLIŽYS, gimęs 1941 m. Kaune, baigė Melbourno un-to elektr. inžinerijos fakultetą bakalauro laipsniu.

MELBOURNE LIET. NAMAMS V. Aniulis padovanojo didelį elektrinį rotatorių, o F. Norvaiša — elektrinį šaldytuvą.

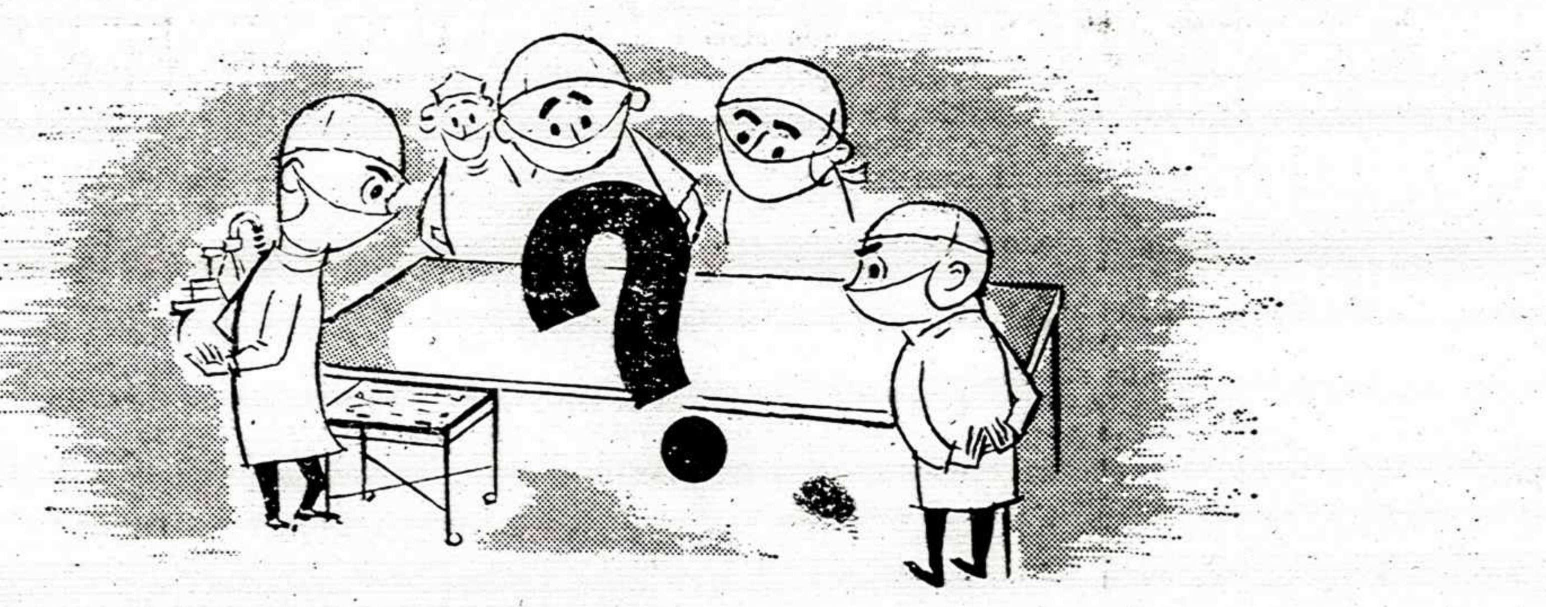

AR PONIOS PETRIENĖS OPERACIJA

TURĖTŲ BŪTI ATIDĖTA DĖL

PONIOS STASIENĖS SIENINIŲ POPIERIŲ?

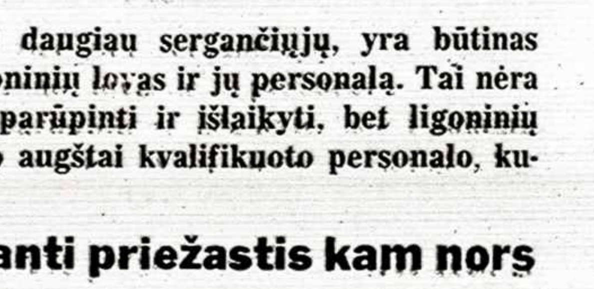

Prašymas atrodė labai paprastas. Ponios Stasienės gydytojas pasakė, kad ji jau esanti pakankamai sveika vykti namo. Tačiau ji paklausė ar negalėtų pasilikti ligoninėje dar keletą dienų, "kol bus užbaigtas miegamojo kambario dekoravimas". Jos gi kaimynei, poniai Petrienei, būtinai reikėjo daryti operaciją, tačiau ligoninėje nebuvo laisvų lovų. Ponia Stasienė, kaip ir kaikurie kiti ligoniai, kurie ligoninėje nori pasilikti dėl nemediciniškų priežasčių, nepagalvojo, kad kam nors kitam galėtų reikėti lovos.

Šiais laikais, kai mūsų gyventojų skaičius greitai auga ir reikalinga aptarnauti vis daugiau sergančiųjų, yra būtinas sąmoningas visų bendradarbiavimas, kad pilnai išnaudotume dabar turimas ligoninių lovas ir jų personalą. Tai nėra daugiau ligoninių statybos bei daugiau lovų klausimas. Jas netik kad yra brangu parūpinti ir išlaikyti, bet ligoninių lovos bus mažai vertos, jei nebus pakankamo skaičiaus gydytojų, slaugių ir kitokio augštai kvalifikuoto personalo, kuris gali suteikti svarbiausius patarnavimus.

Tik mediciniškai būtinas reikalas yra vienintelė galiojanti priežastis kam nors užimti lovą ligoninėje

Štai kaip JŪS galite padėti

1. Neprašykite gydytojo, kad jus patalpintų į ligoninę, jei jis nemato tam mediciniško reikalo.

2. Leiskite savo gydytojui nuspręsti, kokių patarnavimų jums reikės esant ligoninėje.

3. Būkite pasiruošę savo lovą užleisti kitam ligoniui, kai jūsų gydytojas nuspręs, kad jūs jau galite apleisti ligoninę.

Ką tai galėtų reikšti...

Jei kiekvieno paciento vidutinis buvimo laikas Ontario ligoninėse būtų sumažintas viena diena, palaisvintos lovos atstotų šešias 500 lovų ligonines, arba dvylika ligoninių su 250 lovų, arba dvidešimt keturias ligonines su 125 lovų.

Šias ligonines pastatyti kainuotų nemažiau kaip 50 milijonų dolerių, o išlaikyti šių 3000 lovų aptarnavimą, kainuotų po 21 milijoną dolerių KAS METAI. Šalia šių išlaidų, reikia tik pagalvoti, ką trumpesnis buvimas ligoninėse reikštų, padedant nugalėti slaugių ir kito patyrusio personalo trūkumą!

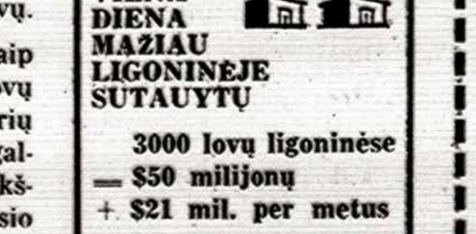

VIENA DIENA MAŽIAU LIGONINĖJE SUTAUPYTŲ

3000 lovų ligoninėse
= $50 milijonų
+ $21 mil. per metus

SKELBIAMA EFEKTYVIOS ONTARIO LIGONINIŲ TARNYBOS LABUI:

ONTARIO HOSPITAL SERVICES COMMISSION

2195 YONGE STREET, TORONTO 7, ONTARIO

ONTARIO

St. Catharines, Ont.

LABAI SVARBUS VILNIAUS KL S-GOS ST. CATHARINES SK. PRANEŠIMAS. — Balandžio 29 d., 2 val. p.p., slovakų salėje, kampas Welland - Page St., šaukiamas labai svarbus visų skyriaus narių susirinkimas.

Maloniai prašome visus narius iki vieno dalyvauti. Tai yra ekstra susirinkimas. Bus sprendžiami labai svarbūs reikalai. Skyriaus valdyba

MOTINOS DIENOS MINĖJIMAS. — KLB St. Catharines apyl. valdyba ruošia gegužės 6 d. 3 v. p.p. slovakų salėje Motinos dienos minėjimą. Programa bus įdomi. Paskaitą skaitys K. Šukienė. Meninę dalį išpildys skautai. Bus tautiniai šokiai, kuriems vadovauja Z. Ulbinienė. Šeštadienio mokyklos mokiniai pasakys eilėraščių.

Prašome malonius tautiečius gausiai dalyvauti. Valdyba

Padėka

Tėvui Barnabui Mikalauskui, OFM, už atvykimą į mūsų vieneto sueigą, pašventinimą vėliavos ir nuoširdžius linkėjimus mūsų veiklai, savo ir "Vaidilučių" skilties vardu reiškiu nuoširdžiausią padėką.

Broliams ir sesėms, jų vadovamsėms ir jų tėveliams iš Niagara pusiasalio — skautiškas ačiū!

psk. Elena Sakienė

LONDON, Ont.

ŠOKIŲ VAKARAS. — Balandžio 28 d., šeštadienį, Londono apyl. valdyba ruošia šokių vakarą Queens Park, Administration Bldg., King-Ontario gatvių kampas. Gros geras orkestras. Bus turtinga loterija.

Londono ir apylinkių lietuvius prašome gausiai dalyvauti. Valdyba

SUDBURY, Ont.

MOTINOS DIENOS MINĖJIMAS. — Gegužės 12 d. šeštadienį, ukrainiečių salėje, Frood Rd., ruošiamas Motinos Dienos minėjimas. Programoje: trumpa paskaita ir meninė dalis. Veiks turtingas bufetas, gros gera muzika. Pradžia 6.30 val. vakare.

Kviečiame visus vietos ir apylinkės lietuvius dalyvauti ir pasikviesti draugų. apyl. valdyba

AUKOS STOVYKLAI. — LB apyl. v-bos organizuojamai jaunimo vasaros stovyklai aukojo: $10 — kun. A. Sabas; po $5 — K. Tūtinas, J. Venslovaitis, J. Remeikis, A. Barkauskas; po $2 — A. Valaitis, K. Žukauskas, B. Dūda, V. Stonis; po $1 — J. Čyplis, Mrs. Lotte Jellowy, I. Ragauskas, A. Andriulaitis, A. Lapienis, J. Petrėnas, A. Milčius. Už aukas nuoširdžiai dėkojame. Sekantis aukojusių sąrašas bus paskelbtas vėliau. LB apyl. v-ba

Visais draudimo reikalais prašom kreptis į

J. G. SKAISČIO Draudimo Agentūrą

GREITAS PATARNAVIMAS — PIGIAUSIOS KAINOS

1280½ KING ST. EAST, HAMILTON, ONT. NAMŲ: WH. 5-8483 GRIMSBAY, ONT.
Telefonas LI. 9-8643 — skambinant palikti savo numerį.

Taupyk ir skolinkis kooperatiniame bankelyje "TALKA"

IŠDUODAMOS ASMENINĖS PASKOLOS IKI $3.000, morgičių paskolos iki 60% turto vertės. Nemokamas gyvybės ir paskolų draudimas. PILNAS ČEKIŲ PATARNAVIMAS.

Darbo dienos: pirmadieniais — penktadieniais 9 val. — 1 val. po pietų. Antradieniais ir penktadieniais 5 val. — 8 val. vakaro.
20 KING STREET EAST, ROOM 13. Telefonas JA. 7-5575

LIETUVIŲ POEZIJOS ANTOLOGIJA ANGLIŠKAI

J. TININIS

Amerikiečių leidykla "Voyages Press" neseniai išspausdino Niujorke anglišką lietuvių poezijos rinkinę "The Green Oak". Ją suredagavo rašyt. Alg. Landsbergis ir lenkų kilmės amerikietis poetas Clark Mills. Platokame antologijos, arba rinktinės, įvade redaktoriai konspektyviškai nusakė lietuvių liaudies dainų ir mūsų poetų kūrybos pobūdį. Tai padės angliškam skaitytojui suvokti mūsų tautos poetinį pajėgumą. Pirmąją antologijos dalį sudaro 40 lietuvių liaudies dainų, kurių tarpe yra ir viena rauda. Antroje dalyje randame 63 mūsų poetų eilėraščius ar ištraukas iš stambesnių jų kūrinių. Trečią dalį sudaro nelietuviškai rašiusių poetų kūrybos pavyzdžiai.

Antologijoje tilpusių liaudies dainų ir eilėraščių vertimo darbą atliko 23 amerikiečių ir britų poetai. Kadangi šie poetai lietuviškai nemokėjo, tai jiems buvo pateikti proziniai liaudies dainų ir mūsų poezijos vertimai, kuriems jie davė poetinę formą, stengdamiesi nenukrypti nuo lietuviško originalo. Palyginus vertimus su originalais, atrodo, kad jie atlikti gana gerai, niekur žymiai nenusikalstant originalo prasmei bei turiniui. Tai didelis vertėjų nuopelnas, ypač žinant, kad be galo sunku tiksliai perduoti originalinio teksto prasmę, niuansus bei plonybes, nes kiekviena kalba turi skirtingą savo dvasią, kurią tik labai geri svetimų kalbų mokovai suvokia.

Liaudies dainų atranka šiai pirmajai antologijos daliai yra gerai atlikta ir verta pagyrimo, nes joje randame svarbiausias mūsų dainų rūšis.

Antroji antologijos dalis pradedama ankstyvaisiais ir baigiama pačiais naujaisiais poetais. Štai jie: Donelaitis, Milkė, Poška, Strazdas, Stanevičius, Baranauskas, Vienažindys, Arminas, Jakštas, Maironis, M. Gustaitis, Baltrušaitis, Vaičaitis, Vaitkus, Gira, Jurgelionis, Vaičiūnas, Kirša, Putinas, Binkis, Sruoga, Tysliava, Santvaras, Aistis, Nėris, Rimydis, Miškinis, Vaičiulaitis, Brazdžionis, A. Gustaitis, Tulauskaitė, Jasmantas, Radauskas, Škėma, Zitkus, Kėkštas, Nyka-Niliūnas, Bradūnas, Mačernis, Šlaitas, Nagys, Gruodis, Pūkelevičiūtė, Mekas, Karalius, Mackus. Šiais autoriais, matyt, norėta pavaizduoti mūsų poezijos raidą nuo seniausių iki naujausių laikų, panašiai kaip Vaičiulaičio ir Aisčio sudarytoje "Lietuvių poezijos antologijoje". Vargu, ar toks planas pateisinamas angliškoje lietuvių poezijos rinktinėje. Amerikiečiui ar angliui skaitytojui svarbu ne mūsų poezijos raida, naudinga literatūros istorijai, bet pačios poezijos kokybė. Gal verčiau reikėjo parodyti kitataučiams tai, ką mes turime geriausio savo poezijoje. Tuo tarpu antologijoje randame visą eilę palyginti nežymių poetų, kurie šiandien svarbūs gal tik mūsų literatūros istorijai. Vargu, ar tikslu rodyti užsieniečiams tokius miniatiūrinius poetus kaip Milkė, Poška, Strazdas, Stanevičius, kurie tikrai neapreiškia viso mūsų poezijos grožio. Antra vertus, jeigu jau duotas antologijoje tokio Stanevičiaus kūrybos pavyzdys, tai kodėl nerasta reikalo parodyti V. Kudirką?

Antologijoje pateikti nevisuomet patys geriausi mūsų poetų eilėraščiai. Argi Petro Armino "Arklai" ar Adomo Jakšto "Diplomatas" yra jau labai vertingi eilėraščiai, kad rasta reikalo juos įtraukti į antologiją? Norint parodyti kokio mūsų poeto kūrybą užsieniečiams, reikia versti pačius geriausius jo eilėraščius.

Nežinia, kokiu principu vadovaudamiesi redaktoriai nustatė eilėraščių skaičių atskiriems šios antologijos poetams. Jeigu tai atlikta pagal kūrybinį poetų pajėgumą, tai, atrodo, kad kaikurie autoriai nuskriausti. Pavyzdžiui, Maironiui duota vietos tik trims eilėraščiams. Mūsų išmanymu, jis turėjo būti pagerbtas žymiai didesniu eilėraščių skaičiumi. Dabar gi atrodo, kad jis stovi toje pačioje plotmėje, kaip ir iš jo mokęsi naujesnieji poetai: Aistis, Brazdzionis, Bradūnas, kurie gavo irgi po tris eilėraščius. Poetas Radauskas pristatomas net keturiais eilėraščiais, tuo tarpu Nyka-Niliūnas tik dviem. Mykolaitis-Putinas atstovaujamas irgi tik dviem eilėraščiais. Argi jis menkesnis poetas už Bradūną ir Aistį, atžymėtus čia po tris eilėraščius? Po du eilėraščius yra gavę dar šie poetai: Binkis, Tysliava, Nėris ir Nagys. Visi kiti, augščiau išvardyti, tik po vieną. Atrodo, kad B. Sruoga, Santvaras, A. Miškinis ir V. Mačernis nuskriausti, jeigu jie gavo tik po vieną eilėraštį antologijoje. Tiesa, kalbant apie Sruogą, tai jis čia pagerbtas ne eilėraščiu, o ištrauka iš jo "Kazimiero Sapiegos". Daug geriau būtų pasielgta, jeigu vietoje ištraukos čia matytume bent kelius jo eilėraščius.

Antologijoje randame ir vieną Antano Škėmos eilėraštį. Argi jis poetas? Taip pat joje matome ir vieną poetą iš dabartinės Lietuvos. Tai V. Karalius. Kodėl būtent, jis parinktas, o ne kuris nors kitas, žymiai geresnis už jį? Tokia atranka perdaug vienašališka.

Trečioje antologijos dalyje telpa lietuvių poetai, rašę svetimomis kalbomis: V. Labanauskas-Daujotas, A. Mickevičius, J. Baltrušaitis ir O. V. Milašius. Parinkimas geras, išskyrus Daujotą, kuris rašė lotyniškai. Kokiam tikslui garsinti pasauliui šį menką ir nežinomą poetėlį, jeigu mes turime tokį žymų eiliuotoją Sarbievijų, rašiusį lotyniškai? Gal neturėta lotynistų, kurie būtų galėję išversti jo kūrybos pavyzdžių?

Perskaitę antologiją, pasigendame kaikurių lietuvių poetų, gyvenančių laisvajame pasaulyje. Pavyzdžiui, kodėl nepateko į antologiją tokie poetai kaip L. Andriekus, V. Ališas, Alf. Gricius, K. Grigaitytė ar Augustaitytė-Vaičiūnienė, kurie nė kiek nėra blogesni už kaikuriuos ten įdėtuosius?

Antologijos tekste pasitaiko nevienodumų verčiant kaikuriuos tikrinius vardus. Sakysime, vienur vertimuose rašoma Lietuva (78-79), Vilnius (69), Nemunas (71), o kitur Lithuania (64, 110), Wilno (109), Niemen (109). Taip pat Adomo Mickevičiaus "Pono Tado" pirmoji įžanginė eilutė išversta ne iš originalo, bet iš falsifikuoto lenkiško teksto, kuriame nebėra žodžio Lietuva.

Apskritai, betkokios antologijos sudarymas yra gana subjektyvus dalykas. Štai kodėl perdaug kaltinti šios antologijos redaktorių negalima, kad jie parinko vienokius ar kitokius autorius ar kaikuriuos visai neidėjo. Nežiūrint suminėtų trūkumų, visdėlto lietuvių poezijos antologijos pasirodymas anglų kalba didžiai džiugus reiškinys. Anglosaksų literatai, sudarinėdami pasaulinės poezijos antologijas, dabar turės po ranka apsčiai lietuviškos mūzos pavyzdžių, iš kurių galės drąsiai pasirinkti visokiausių nuotaikų eilėraščių.

IŠPILDYTI STAMBŪS KŪRINIAI

Koncerto vertę nulemia jo programa ir jos išpildymas, o jo pasisekimą užtikrina publikos dvasinis nusiteikimas ir jos įsijautimas į išpildomus dalykus.

Bal. 15, Toronto Prisikėlimo b-čioje, metinių rekolekcijų užbaigimo proga ruoštas religinės muzikos koncertas buvo sėkmingas visais atžvilgiais.

Palestrinos "O Domine Jesu Christe", bažnytinės polifonijos perlas, kurį Prisikėlimo par. choras, vad. kun. Broniaus Jurkšo, išpildė klasikiniu giedojimo stiliumi a capella, perkėlė klausytojus į tikrą religinės muzikos atmosferą. Neveltui Palestrina yra laikomas polifoninės muzikos tėvu, nes jo gausūs kūriniai, sukurti 16 š. padėjo stiprų pagrindą religinei muzikai.

Fr. Schuberto "Nei valandos negalėjot budėti" žodžiai paimti iš D. Savaitės liturgijos, o muzika yra gražus harmoninio choralo pavyzdys. Šiame kūrinyje visi keturi mišraus choro balsai gražiai susiliejo į vieną melodiją, jausmingai išreikšdami Kristaus pergyvenimą Alyvų darže. To paties autoriaus "Ave verum", pilnas emocinės ekspresijos ir gana sunkaus išpildymo, pareikalavo didelio balsų lankstumo, kurį choro dirigentui iš choristų tik dalinai tepavyko išgauti.

J. Gruodžio "Tėve mūsų" išpildė vien vyrų balsai. Tai ramus, santūrus ir pilnas gilios maldos kūrinys. Jį choras išpildė gana gražiai, tik dirigentas kažkodėl neleido ryškiau pasirodyti I-siems tenorams. Kad jų chore esama, buvo matyti iš kitų dalykų išpildymo.

Pagaliau ilgas ir dramatiškas Ch. Gounod kūrinys — "Babilonijos vergija". Tai Dovydo 136 psalmės parafrazė, kurios žodžius sulietuvino ir pritaikė pats choro dirigentas. Po veikalo nuotaiką nusakančios vargonų uvertiūros, prasiveržė pilna ilgesio ir skausmo žydų tautos rauda, kuri antroje veikalo dalyje, fūgos formoje, žodžiuose "Kraujas gyslose tesustingsta, jei pamiršiu tave" pasiekė savo augščiausią emocinį tašką. Trečioje dalyje, vergijos prakeikime, choras, remiamas pilnų vargonų, prasiveržė visoje savo didelėje jėgoje, pranašiškai skelbdamas baisias nelaimes, kurios kris ant Babilono už tėvynės pavergimą.

Šis didelis kūrinys klausytojuose paliko neišdildomą įspūdį. Veikalo žodžiai jautrūs ir, antra, jo išpildymas, jei nekreipti dėmesio į vieną kitą vyrų balsų išlyginimo trūkumą, buvo meistriškas.

Sol. A. Paulionis išpildė: Stradellos bažnytine ariją "Viešpatie mano", Dambrausko "Dieve, suteik paguodos" ir Bizet "Agnus Dei". Solisto tikro žemojo boso sodrus tembras sužavėjo klausytojus, o pasirinkti kūriniai darniai derinosi su bendra koncerto programa.

Choro vadovas kun. B. Jurkšas preciziškai vargonais išpildė efektingą J. S. Bacho "Preliūdą ir fūgą, E minorinė", parodydamas vargonų instrumento lankstumą ir savo, kaip vargonininko, nemažą sugebėjimą.

Už tokį rimtą ir gražų koncertą ačiū nebepakanka, nors jis čia tariamas. Mes norėtume Prisikėlimo parapijos chorą dažniau išgirsti, ir tai ne vien bažnyčioje. Kiek teko patirti, joks choras neturi tokių palankių darbo sąlygų, kaip šis. Kai daugelis išeivijos chorų kasdien rungiasi su neiveikiamais finansiniais sunkumais, šis yra viskuo aprūpintas ir net paties par. klebono T. Placido globojamas. Užtat, jei mes Prisikėlimo par. choru džiaugiamės, jis ir choro vadovas tegu nepamiršta, kad mes iš jo dar daugiau tikimės ir laukiame!

J. P.

Kultūrinėje veikloje

L. ANDRIEKUI IR P. ANRIUŠIUI bal. 15 d. yra paskirtos Liet. Rašytojų Dr-jos literatūrinės premijos už 1960 ir 1961 m. po $500. T. Leon. Andriekui premija paskirta už poezijos rinkinį — "Saulė kryžiuose", o Pulgiui Andriušiui už prozos kūrinį — "Rojaus vartai". Vertintojų komisiją sudarė prof. J. Brazaitis, Al. Landsbergis, P. Jurkus, dr. K. Ostrauskas ir L. Žitkevičius.

PREL. PR. JURAS stambesne auka įgalino Liet. Knygų klubą išleisti kun. dr. J. Prunskio naują knygą "Vyrai klystkeliuose". Tai 38-toji knyga, kurią didysis spaudos mecenatas prel. P. Juras išleidžia. Kiek anksčiau jis išleido to paties autoriaus knygą "Prie vilties kryžiaus".

DR. M. GIMBUTIENĖS veikalą apie Rytų Europos proistorę "Prehistory of Eastern Europe" leidžia Harvardo un-tas. Pirmasis šio veikalo tomas "Mesolithic, Neolithic and Cooper Age Cultures in Russia and the Baltic area" buvo išspausdintas 1956 m. ir pakartotas 1958 m. Ši knyga dabar tapo privaloma studijų medžiaga beveik visuose Vakarų un-tuose. Galutinai paruoštas ir jau spausdinamas antrasis proistorės tomas "Bronze Age Cultures of Central and Eastern Europe", kuris turės apie 1000 psl. ir 600 iliustr.

SKULPT. A. MONČYS nuo kovo 16 d. su savo kūriniais dalyvavo Paryžiuje, Dalmier galerijoje, "Dvylikos nefigūrinės tapybos prancūzų dailininkų ir dviejų skulptorių" parodoje, kur savo darbus buvo išstatę skulptorius Pouchol ir kt. žymūs prancūzų dailininkai: Barthier, Dument, Remy Esteve, Igon, Le Gwen, Lenormand, Lhotellier, Morvant, Philippe, Pistre ir Paussine.

ŠV. TĖVO JONO XXIII svarbioji enciklika "Motina ir Mokytoja", kuri nusako Katalikų Bažnyčios požiūrį į visuomeninius-socialinius klausimus, visame pasaulyje susilaukė nepaprasto dėmesio, yra išversta į lietuvių kalbą. Vertimą atliko prof. Pijus Dambrauskas. Plačius paaiškinimus parašė kun. dr. P. Brazys, MIC. Savo lėšomis ją leidžia prel. Ignas Albavičius, minėdamas savo 50 m. kunigystės sukaktį. Bus apie 150 psl. knyga.

"DARBININKAS" balandžio 1 d. suruošė Maironiui pagerbti koncertą. Poeto gyvenimas buvo pavaizduotas ekrane vaizdais ir paaiškinimais.

ROČESTERIO LIETUVIAI jau 12 metų turi savo radijo valandėlę. Jai palaikyti yra susidaręs radijo klubas. V-boje dirba: Pr. Saladžius, P. Puidokas, A. Cieminis, B. Krokys, V. Žmuidzinas ir R. Kiršteinas.

APIE PSALMIŲ POEZIJĄ kun. V. Bagdanavičius, MIC, balandžio 7 d. skaitė paskaitą Jaunimo Centre, Čikagoje, kur prelegentas pateikė įdomią X psalmės analizę, iškeldamas pagrindinę Dievo meilės temą, individualizmo pagundą, psalmės santykį su didžiaisiais kūriniais ir klasikine literatūra.

"ROMANTIŠKA KRYPTIS GYVENIME IR MENO KŪRYBOJ" — tokia tema kalbėjo kun. dr. A. Baltinis balandžio 8 d., Jaunimo Centre, Čikagoj. Paskaitininkas išryškino romantizmo aktualumą mūsų dienomis ir jo ryšį su tauta.

DETROITO RAMOVĖNAI Maironio 100 m. gimimo sukakčiai paminėti pasikvietė sol. St. Barą ir M. Kripkauskienę, prof. V. Jakubėną ir aktorę Z. Kevėlaitytę-Visockienę. Prie ramovėnų jungiasi ir savanoriai kūrėjai. Koncertas įvyks gegužės 5 d.

"DIRVOS" BENDRADARBIŲ KLUBAS savo susirinkime tarp kitų reikalų ir nutarimų, pasisakė ir "prieš spaudos banditizmą" — straipsnius ir korespondencijas su slapyvardėmis. Susirinkimui pirmininkavo klubo vicepirm. Vyt. Kasniūnas.

SIMFONINIS KONCERTAS numatytas rengti kultūros kongreso dienomis Čikagoje. Diriguoti pakviestas Jeronimas Kačinskas.

DAIL. ALF. DARGIO dailės paroda atidaroma balandžio 28 d. 6 val. v., Čiurlionio galerijoj, Čikagoj. Joje autorius parodo naujausią savo kūrybą, kuri pasižymi naujumu.

DR. A. SUŽIEDĖLIS, kuris katalikų un-te, Vašingtone, dėsto psichologiją ir vadovauja patarimų biurui, nuo vasario 1 d. pakeltas į associate profesorius.

DAIL. KUN. P. BRAZAUSKAS, kuris yra ligoninės kapelionas Eugene, Oregon, paskutiniu laikotarpiu sukūrė 20 paveikslų. Kovo mėn. paveikslai buvo išstatyti viešoje bibliotekoje Albany mieste, Ore. Apie 20.000 asmenų lankėsi toje parodoje ir vietinė spauda labai šiltai įvertino kun. Brazausko kūrybą. Balandžio mėn. jo paveikslų paroda surengta Eugene mieste, Bexter and Hannings didžiulėje salėje. Išstatyta 30 jo geriausių darbų.

KUN. V. KRIŠČIŪNEVIČIUS Michigan pašto ženklų klubo parodoje, kovo 22-24 d. laimėjo I premiją už išstatytus pirmuosius 26 Lietuvos pašto ženklus.

PR. ALŠĖNO juokų rinkinys, papildytas iki lygiai tūkstančio atskirų juokų ir anekdotų. Pakeistas ir rinkinio pavadinimas į "Tūkstantis šypsnių". Leidžia Immaculata, Putnam, Conn.

G. KOLUPAILAITĖ, prof. Stepono ir Jadvygos Kolupailų duktė, dirbanti South Bend mieste, Indianoj, išskrido į Europą 2-3 mėn. studijinei kelionei, kurios metu aplankys beveik visus žymesniuosius V. Europos kultūros centrus. Ilgesnį laiką pabūvos Italijoj, kad galėtų nuodugniau pažinti italų operos bei muzikinį gyvenimą.

D. Paškevičiūtė - KLIMIENĖ amerikiečių vaikams mokykloje paskaitė J. Narūnės pasakėlę "Gintarėlė" angliškai. Vaikams labai patiko. Ta proga buvo pademonstruoti tautiniai drabužiai ir parodyta gintaro.

G. ŽILIONIENĖ Donnell Library Niujorko centro svetimų kalbų bibliotekoj suruošė Pabaltijo valstybių knygų parodėlę. Tą biblioteką kasdien aplanko daugiau kaip 4.000 skaitytojų. Iš jų — apie 300 ne amerikiečių. G. Žilionienė yra tos bibliotekos prancūzų, vokiečių ir lietuvių k. skyriaus vedėja.

Užmiršti tautiniai šokiai

Mūsų tautiniai šokiai yra vieni gražiausių lietuviškos kultūros pasireiškimų, kuriais ne tik mes patys didžiuojamės, bet nerečiai nustebiname ir kitataučius. Dažniausiai šokami dabar: rugučiai, kalvelis (kupiškėnų), kepurinė, malūnėlis, blezdingėlė, sukčius (dainaviečių) ir kiti šokiai su nelietuviškais pavadinimais bei iškraipymais. "Kubilas" yra slaviškas-germaniškas žodis, todėl šio šokio pavadinimą turėtume pakeisti lietuviškesniu pvz. **statinėlė** ar pan.; "lenciūgėlį" — į **grandinėlę**, "Mikitą" — į **Mikutis**, "Sadutę" — į **Suduvietę**. Pastarasis šokis yra kilęs iš vestuvinių apeigų: jaunosios atsisveikinimo su jaunimu.

"Oželis" yra skandinaviškas šokis, todėl be reikalo mes jį priskiriame prie savų tautinių šokių, o ir "Čigonėlis" — nelietuviškesnis. Neteko išeivijoje pastebėti šokant tokių, prisiminimuose pasilikusių, dainavietišku (dzūkišku) tautinių šokių, kaip "Gintarėlis", kuriame vaizduojamas Baltijos jūrų dievaitis Gintaris su 12 palydovų ir lietuvaitė. Besilankydamas su savo palydovais Klaipėdos pakraštyje, Gintaris pastebi lietuvaitę puošiant rūtinėlį (taip vadina dainaviečiai rūtų darželį), susižavi ja, o pamilęs papuošia gintaro karoliais (gintarėliu) ir ją veda. Palydovai, reikšdami džiaugsmą, šoka komplikuotą juostų šokį.

Kitas dainavietiškas šokis — "Mildutė". Tai pusiau šokis ir pusiau vaizdelis su kanklininkių būreliu. Mildutė išraiškos šokyje čia susikaupia, čia blaškosi, rodydama lietuvės begalinę meilę savo tėvynei, atnašauja meilės deivei Mildai aukas, o tarpais kanklininkės choru, Mildai klūpant pakeltom į dangų akim, posmais dainuoja pritariamos kanklių muzikos. Įsibrauna jaunas karžygys, apibėga pasišokinėdamas aplink kanklininkes, pripuola prie Mildos, nusilenkia ir tada kanklininkės kankliuoja karo pergalės šokį: turi, sūnau, laimėti arba mirti . . .

Ir "Gintarėlio" ir "Mildutės" šokėjos turi būti vainikuotos: jų galvas puošia rūtų vainikėlis.

Be to, dainaviečiai dar šokdavo: "Rūtaitėlį" (taip vad. rūtų vainiką), "Rūtynėlį" (vad. rūtų darželį) ir k., kurių įvairias sukinių formas jaunimas visaip išdarinėdavo, o kad į taktą būtų šokama, pasitarnaudavo skudutininkai ar lumzdelininkai. Iki šių laikų nėra išlikę aiškių duomenų, kaip tokius šokius pravesti ir kokią muziką pritaikinti. Čia kiekvienas šokių vedėjas turėtų gerokai galvą pasukti, norėdamas ką panašaus atkurti, žinoma, pridėdamas ir savos kūrybos.

Juozas Lietuvytis

FILMŲ DIDIEJI SUSITINKA

JUOZAS KARIBUTAS

Dalyvavusio reportažas iš Hollywoodo

Kartą į metus geriausių filmų vertinimui į Hollywoodą suvažiuoja veik iš visų užsienio kraštų įvertintų filmų režisoriai ir geriausi artistai iš geriausių. Ši rutina čia taip planingai vykdoma su išdirbtom detalėm, kad, rodos, savaime viskas eina nepridėjus nei žmogaus rankos.

Jau antri metai, kaip komunistinių kraštų čia pasirodo ir Jugoslavija. Tai gal vienintelė, kuri toje srityje bendradarbiauja. Skirtumas tik toks, kad pernai buvo atsiųsti du. Jie, lyg dvyniai, niekur nesiskyrė ir su nieku atskirai po vieną nekalbėjo. Šiemetinis atstovas skyrėsi tuo, kad buvo kalbus ir pakankamai atviras.

Šis, kaip ir daugelis kitų pasimatymų su direktoriais, vyko garsiajame Beverli Hills viešbutyje prie maudymosi baseino. Diena pasitaikė, kaip ir anais metais — karšta. Rodos, specialus užsakymas — iki 92% slogumo. Saulė lyg deimantus voliotų po didelius ir gražius sklypus. Ji taip numargina spalvotus žiedus, kad, rodos, viską pamirštumei ir sustojęs gėrėtumeis tik jais . . .

VISIEMS BESIŠYPSANT

Suvedė jų visą grupę. Susodino už ilgo baltai padengto stalo ir, rodos, jiems visiems buvo paliepta — ŠYPSOTIS. Ir prasidėjo pristatinėjimas. Kaip paprastai — iš kairės į dešinę: Danijos premijuotas filmas "Harry and the Butler". Istorijos autorius — vienas ir tas pats Mr. Bent Christensen. Tai gana dar jaunas ir didelių užsimojimų vyras. Aktyvus Kopenhagos scenos darbuotojas. Bet kas keisčiausia, kad jo ta istorija buvo visų atmesta. Niekas jos nenorėjo finansuoti. Bet energingasis Bent dėl to nenusiminė. Jis ištuštino banko saskaitą, pardavė namą ir turėtą automobilį. Iš viso sudarė $5.000.000 ir pats išleido filmą. Tad galima įsivaizduoti jo džiaugsmą, kai triumfuoja prieš savo ignorantus.

"Kažin ar pajėgtų kas mane suprasti šiuo metu. O ir mano džiaugsmo niekas nesupras", — su plačia šypsena tarė jis man.

Antroji—Švedija. Filmas: "Through a Glass Darkly"; rež. Ingmar Bergman. Jis su savim atsivežęs ir vieną geriausių aktorių — Harriet Anderson. Buvusi neturtinga mergaitė ir netikėtai iškilusi į pirmaujančias aktores, ji atrodo labai nekorektiška stačiai ekscentrikė. Pasikalbėjimuose ji nesiskaitė su žodžiais ir vis peikė Ameriką.

Meksika. Filmas: "The Important Man", rež. Ismael Rodrigues. Tai vienas Meksikos filmų veteranų. Jo režisuotų filmų — visa serija. Jo pripažintas vienas geriausių filmų Berlyno filmų festivalyje. Plačios erudicijos ir išsilavinimo vyras. Su visais labai mandagus ir noris išsikalbėti, ypač politiniais klausimais.

Japonija. Filmas: "Immortal Love". Rež. Keisuke Kinošita. Gal įdomiausia, kad jis pats rašė "skriptą" ir filmui muziką. Labai kuklios išvaizdos žmogelis. Labai jau stengėsi būti malonus ir Japonija jam už viską augščiau. Gal ir gerai savąjį kraštą taip mylėti. Ilgiau išsikalbėjus, jis net kvietė apsilankyti. Tai būdinga, nes nevisi tai korespondentui pasako.

Ispanija. Filmas: "Placido". Rež. ir autorius Luis Berlanga. Baigęs Valencijos un-tą. Nuo 1947 m. pradėjęs filmuose reikštis kaip režisorius. Jo filmas, laimėjęs "oskarą", yra jau nepirmas. 1957 m. Briuselio filmų festivalyje jis laimėjo su "Los Jueves milagro" specialų įvertinimą. Kiek sunkiau su juo per vertėją susikalbėti. Pagyrus Franco, jis su plačia šypsena užklausė dėl ko jis man patinka. "Jei ne jis, Ispanijoj būtų seniai įsigalėjęs tam tikras blogas elementas", — atsakiau. O jis ėmė juoktis ir aiškinti saviems kolegoms — režisoriui M. Salinui ir kitiems. Po to per vertėją užklausė: "Ar manai, kad toks pat elementas, kaip ir dabar Lietuvoje?" "Atspėjote", — atsakiau.

JUGOSLAVAS AIŠKINA

Sužinojęs, kad esu lietuvis, į mano klausimus beatsakinėjęs jugoslavas ėmė aiškinti jų krašte plintančios gerovės upelius. Girdi, prieš 15 metų, kai rusai buvo jų krašte, buvę labai bloga. Dabar gi, kai savi valdo kraštą, jiems prie komunistinio Tito lengva gyventi, nors Jugoslavija negali turėti tokio gyvenimo, kokį jis čia matąs Amerikoje.

Ilgiau išsikalbėjus, jis pripažino ir kaikuriuos komunistinio valdymo trūkumus. Net kaikuriais nusiskundė. Jis buvo slaviškai nuoširdus ir su savo įsitikinimu. Nepasakyčiau, kad labai jau plataus masto ir augštos kultūros žmogus, nors neatrodė, kad perdaug į raudonumą linkęs, bet jų kalbos metodus jau žinas.

ANTANO ŠKĖMOS Raštų Išleidimo fondui įnašus prisiuntė H. Radauskas $20, J. Kelečius ir J. Marks po $10, J. Kiznis $5.

Stasys Yla

Paviršiuje nerikintis, gelmėje — didvyriškas krikščionis

14,

Buvo kitas medicinos profesorius, politiškai save laikęs socialistu. Praktiškai, bent vėliau, nesidomėjo politika. Jo dėmesys buvo sutelktas tik į savo profesiją. Tačiau buvusi politinė giminystė ar kitos priežastys buvo apsprendusios jo santykį su religija nepalankia prasme.

Mėgdavo užkabinti kunigus, gail. seseris, slauges

Kartą vienas kunigas buvo atvežtas į miesto ligoninę ir patalpintas į šio gydytojo skyrių. Atvejis pavojingas — pūliuotasis apendicitas buvo sprogęs. Reikėjo skubiai operuoti ir tą operaciją turėjo daryti minėtasis gydytojas. Kunigas buvo girdėjęs, kad profesorius nevengia užkabinti ypač kunigų: paleidžia jų adresu "špilką", pasišaipo. Užkliūdavo jam ir tikinčios gailestingosios seserys bei slaugės.

Vyr. gailestingoji sesuo Adelė kartą šiam kunigui pasidejavo. Gydytojo elgesys darąs blogos įtakos ligoninės personalui, ypač kaikurioms gailestingoms seserims. Girdi, ir jos panašiai įsidrąsina pasišaipyti iš kunigų. Pats kunigas, nešęs Švenčiausiąjį ligoniui, kartą pastebėjo, kaip viena sesuo demonstratyviai sėdėjo ant lango, net nepakilusi iš vietos. Buvo jaučiama, jog ligoninėje bręsta savotiška priešreliginė nuotaika.

Kunigas — netikinčio profesoriaus pacientas

Nežiūrint šių kalbų, kunigas norėjo, kad jį operuotų šis, o ne kuris kitas gydytojas. Viena, jis buvo labai žymus chirurgas, o antra — jį domino pažintis su juo, kaip žmogumi. Operacija buvo daroma be narkozo, tad kunigas galėjo sekti šio gydytojo laikyseną. Jis buvo labai korektiškas, netgi malonus. Po operacijos dažnai užeidavo patikrinti ir kartais trumpiau, kartais ilgiau pasilikdavo. Kunigas stebėjosi, kad jis ne tik nerodė jam jokio nepalankumo, bet buvo net ypatingai paslaugus, atsidėjęs ir susirūpinęs. Dar niekad nebuvo matęs, kad gydytojas galėtų taip rūpintis ligoniu, tartum gailestingasis samarietis nelaimės ištiktuoju. Užtrukęs ilgiau ligoninėje, kunigas įsitikino, kad šis gydytojas yra toks ne jam vienam. Visi ligoniai jam yra panašūs. Jis nežiūrėjo savęs, neskaičiavo laiko ir poilsio. Jei kuriam grėsė pavojus, jis neidavo namo, palikdavo ligoninėje — kartais ištisą naktį visai akių nesudėjęs.

Kunigas vis dar negalėjo palikti ligoninės, nors ir nebebuvo reikalingas dažnos gydytojo priežiūros. Tačiau gydytojas užeidavo pas jį; radęs valandėlę laiko, pasėdėdavo ilgėliau. Vienas ir antras jautėsi nevaržomi, ir kalbos jiedviem nestigo. Temos buvo įvairios, bet niekad apie religiją. Gal vienas ir antras instinktyviai vengė šio jautraus dalyko.

Kartą ta pati sesuo Adelė, užbėgusi pas kunigą į palatą, pasakė:

— Gydytojas labai džiaugiasi jumis.

Kunigas buvo išrašytas iš ligoninės. Į jo vietą atvyko operuotis kitas kunigas, šio draugas. Gydytojas panoro su išleidžiamuoju nusifotografuoti, bet čia pat "priplakė" ir naujai atvykusį. Atsistojo tarp jų, apkabino ir plačiai šypsojosi. Taip tas jo nuoširdumas buvo įamžintas nuotraukoje. Kunigai negalėjo suprasti, kaip tas, kuris kunigų nemėgsta, nūn su jais nebijo net glėbesčiuotis prieš fotografą.

Buvęs pacientas — profesoriaus dukros kūmas

Praėjo kiek laiko ir kartą sesuo Adelė prasitarė:

— Gydytojo šeimoj bręsta vienas rimtas reikalas.

Dvi jo dukros augo nekrikštytos ir, atrodo, nebuvo nė minties jas krikštyti.

— Dabar gydytojas nebūtų priešingas, — kalbėjo Adelė. — Tik jam neaišku, ką daryti su kūmais. "Kviesk ir vesk stačiai į bažnyčią!" Matyt, noris kviesti sau artimesnius socialistus, o šie ko gero nenorės eiti į bažnyčią. Bet aš pasakiau, — tęsė Adelė, — kad kunigas pats gali ateiti į namus ir pakrikštyti.

— Ar tas kunigas, mano pacientas? — apsidžiaugė gydytojas. — O gal jis sutiktų pabūti ir krikšto tėvu — bent vienai?

Dabar Adelė ir norėjo sužinoti kunigo nuomonę. Aišku, kunigas mielai sutiko, ne tik ateiti į namus krikšto, bet ir pabūti kūmu.

Taip ir įvyko, bet netaip, kaip kitose šeimose. Krikštas buvo lyg didžiausia, stačiai nepaprasta šeimos šventė. Gydytojas ir jo žmona buvo nušvitę, kaip niekas jų nebuvo matę.

Gydytojas ir kunigas nūn pasidarė lyg du draugai. Kartais kunigas užbėgdavo į jo namus, pažiūrėti savo krikšto dukros, o kitą sykį gydytojas užklysdavo į klebonija patikrinti kaip laikosi buvęs jo pacientas. Kiekvienas susitikimas, pastebėjo kunigas, teikia gydytojui džiaugsmą.

Dukros paaugo, ir gydytojas apsisprendė jas leisti į katalikų vedamą Marijos Pečkauskaitės gimnaziją. Vieną metą mokyklos vaikams buvo teikiamas Sutvirtinimo sakramentas, ir jį turėjo priimti vyresnioji duktė. Mergaitė nuoširdžiai ruošėsi, o tėvas ruošėsi priėmimui. Ketino sukviesti į savo namus visus bičiulius, išimtinai socialistus ir liaudininkus.

— Klausyk, — kreipėsi jis vėl į Adelę, — kaip čia padarius? Reikėtų kviesti ir dukros krikšto tėvą kunigą. Bet kaip jis jausis tarp mano svečių. Kažin, ar jis sutiktų?

Adelei nebuvo abejonės, ir ji pasakė:

— Argi nepažįsti jo? Pamatysi, kaip jis gerai jausis, o ir svečiai bus juo patenkinti.

(B. d.)

Atsiųsta paminėti

Vladas Mingėla, KUN. ANTANAS MILUKAS. Jo gyvenimas ir darbai. Detroitas, Mich. 1962. Lietuvių visuomenės aukomis išleido kun. Ant. Miluko monografijai leisti komitetas. Spaudė Liet. Enciklopedijos spaustuvė. Aplanką piešė dail. J. Juodis. 384 psl. Kaina nepažymėta.

K. V. Tauras, GUERILLA WARFARE ON THE AMBER COAST. Išleido Voyages Press, 35 West 75th St., New York City 23. Copyright, 1962, by Lithuanian Research Institute. 110 psl. Kaina $3.

Laiškai Lietuviams, nr. 4, 1962 m. Turiny: J. Vaišnys, SJ, Praeitis ir dabartis; Alf. Grauslys, Tylos palaima; B. Krištanavičius, SJ, Naujos Italijos kūrėjas; A. Kurauskas, Albrecht Durer; dr. J. Prunskis, Elektros mokslo milžinai ir kt.

The Baltic Review 24, March, 1962. Turiny: V. Sidzikauskas, Baltic Anniversaries; V. Hazners, Who is in Power in Latvia; A. N. Tarulis, Baltic Ports: Soviet Claims and Reality; A. Kutt, Economic Growth in the Soviet Union ir kt.

Vytis, nr. 4, balandis, 1962 m.

Šv. Pr. Varpelis, nr. 4, 1962 m. balandžio mėn.

Dr. Algirdas Margeris. 150 dienų Tarybų Lietuvoje. Amerikos Lietuvių Literatūros dr-jos leidinys 70-tas. Čikaga 1961, 384 psl. Tai įspūdžiai iš 1959 ir 1960 m. lankymosi okupuotoje Lietuvoje su rausvųjų ekskursijomis. Visa knyga paskirta rusiškos ir komunistinės okupacijos liaupsinimui. Autorius nemato jokio persekiojimo, nors pastaruoju metu patys komunistai jį pripažino.

Geriausi vadovėliai

lituanistinėms mokykloms ir mokyti namie lietuviškai skaityti yra pedagogo A. Rinkūno parašyti:

Kregždutė I dalis (III laida) $2.25
Kregždutė II dalis (III laida) $3.00
kietais viršeliais $3.50
Kregždutė III dalis (II laida) $3.25

Gaunami:
Spaudos Bendrovėje "Žiburiai", 941 Dundas St. W., Toronto, Canada

Čikagoje:
"Draugo" knygyne, J. Karvelio knygyne, "Marginių" knygyne; ir visur kitur pas lietuviškos spaudos platintojus.

Lietuviška sveikatos produktų krautuvė

Garsaus šveicarų kunigo KUENZLE 16-os rūšių vaistažolių tabletės "LAPIDAR" ir arbatos mišiniai. Vokiški "BEKA" spalvoti plieniniai emaliuoti virimo indai parduodami su nuolaida. Puiki dovana visom progom.

NATURAL HEALTH PRODUCTS
744 QUEEN ST. W., Toronto 3. Telefonas 364-3758
(Tarp Bellwoods ir Claremont gatvių)

Toliau gyvenantiems siunčiame paštu. Atidaryta: 10 v. ryto iki 7 val. v.

Mann & Martel Ltd.
REALTORS
2336 Bloor St. W. • Tel. RO. 2-8255

BLOOR — HIGH PARK
$10.500 pilna kaina. Mūrinis namas, 6 dideli kambariai, dvi moderniškos virtuvės, nauja krosnis. Viena skola balansui, vienas blokas nuo Bloor.

MIMICO
$12.500 pilna kaina. Gražus 5 metų senumo keturių kambarių mūrinis bungalow su garažu ir privačiu įvažiavimu. Vandeniu apšildomas, arti susisiekimo ir krautuvių. Tuojau galima užimti. Viena skola balansui.

DUNDAS — RUSHOLME RD.
$1.700 įmokėti, 11 kambarių, gerai sutvarkytas mūrinis namas su dviem virtuvėm ir dviem voniom. Vandeniu alyva šildomas. $150 pajamų mėnesiui ir 4 kambariai savininkui.

VAIKŲ RŪBŲ KRAUTUVĖ
$4.900 pilna kaina. Moderni krautuvė naujam rajone. Savininkė parduoda dėl ligos. $30.000 metinė apyvarta. Pastovus biznis be konkurencijos.

JANE — EILEEN
$2.900 įmokėti. Gražus mūrinis 7 kamb. per du augštus namas, 11 m. senumo. Garažas ir platus įvažiavimas. Arti susisiekimo ir krautuvių. Pilna kaina $16.400.

SWANSEA
$3.500 įmokėti. Visai arti Bloor, 6 kamb. mūrinis namas su garažu ir privačiu įvažiavimu. Vandeniu alyva apšildomas. Gražūs dideli kambariai. Pilna kaina $16.500.

ANNETTE — RUNNYMEDE
10 kambarių dupleksas. Pilna kaina $17.900. Du garažai, privatus įvažiavimas. Dvi atskiros krosnys. Išnuomota po $100 mėn. Įmokėti $5.900. Viena atdara skola balansui dešimčiai metų.

BLOOR — MARGUERETTA
50 pėdų pločio prie 135 pėdų gylio sklypas su 10 kambarių mūriniu namu. Visai arti Bloor gatvės. Galima statyti 6 butų apartamentą. $5.600 įmokėti. Viena skola balansui. Įvažiavimas ir du garažai.

B. SAKALAS
Darbo telef. RO. 2-8255 Namų telef. LE. 6-1410

P.S. Jeigu kartais nerastumėte šiame skelbime sau tinkamo namo ar biznio, tuojau skambinkite mums pasiteiraudami ką mes turime naujo, nes mes gauname kas dieną naujų nuosavybių.

Savaitės įvykiai

(Atkelta iš 1 psl.)

ir dabar nenorėjo važiuoti į šias derybas, nes pereitą rudenį jis ten buvo suimtas. Tik JT atstovui garantavus, kad jis laisvai galės išvažiuoti, sutiko vykti į Leopoldvilę. Ir šį kartą būtų buvęs suimtas, jei ne JT.

Kubos pabėgėliai atšventė liūdėdami nepasisekusios invazijos metines. Užtat Kubos sostinėj atšventė jas su džiaugsmu, nežiūrint cukraus nederliaus. Iš cukraus eksporto Kuba gauna 70% visų savo eksporto pajamų. Š. m. manoma, kad derlius bus 30% mažesnis.

Maskvoj įvyko komjaunimo kongresas, kuriame vienas vadų įrodinėjo, kad bolševikinė konstitucija, kurios nesilaiko pati vyriausybė, pripažįsta religijos laisvę, bet tik ne vaikams! Reiškia, vaikai turi būti auklėjami ateistiškai, ir tada bus "laisvė" ir vaikams!

Europos Bendrosios Rinkos valstybės pradeda tvarkyti ir darbo reikalus. 1969 m. pradedant tų kraštų darbininkai galės keliauti iš vienos valstybės į kitą be jokių varžymų. Dabar jau yra išleistos laikinos taisyklės. Darbininkai gali keliauti į kitą valstybę, bet su tam tikrais suvaržymais; gali gauti kitur darbą, jei darbdavys neranda darbininkų savo šaly; darbininkai iš narių valstybių naudojasi lygiomis teisėmis su to krašto darbininkais; jų vyriausybės turi kas trys mėnesiai pranešinėti visoms savo valstybėms-nariams apie darbininkų stoką; valstybės duoda savo nariams pirmenybę prieš kitų valstybių ne narių darbininkus. Tai pirmieji žingsniai darbo jėgos tvarkyme.

Britanijoj buvo paskelbtas gandas, kad pabėgę prieš keliolika metų diplomatai D. Maclean ir G. Burges Rusijos valdžios yra leisti (o gal ir išsiunčiami?) grįžti į Britaniją. Britų saugumo organai pasiruošė juos suimti. Vėliau buvo paskelbta, kad jie neatvyko.

—

RYTŲ EUROPOS SIENOS

Pagal kaikuriuos spaudos pranešimus Europos Taryba esanti pripažinusi dabartines Vokietijos ir Lenkijos sienas. Taryba nėra šių klausimų svarsčiusi. Tik pernai Fed. Vokietijoje įvykus įvarių Tarybai priklausančių kraštų geografijos žinovų pasitarimui, nusistatyta laikinai, kol dar truks ligšiolinė padėtis, pasiūlyti geografijos vadovėliuose ir atlasuose žymėti de facto sienas (1962 m.). Jie taip pat pasiūlė, kad srityse, kur kalbama dviem kalbom, vietovių pavadinimai turėtų būti žymima abiejomis kalbomis.

WINDSOR, Ont.

Į AT-KŲ SENDRAUGIŲ CENTRO V-BĄ pasiūlytas ir sutiko kandidatuoti Vyt. Barisas. Naujoji c. v-ba numatoma sudaryti Detroite.

HOTEL DIEU — šv. Juozapo ligoninėje dirba ar mokosi penkios mūsų tautietės: seselė vienuolė Bernardina, E. Barisienė, Linkevičienė, Kačinskienė, Kazlauskienė ir Stygaitė.

ED. ZATORSKIS, pirmasis KLB Windsoro apyl. pirm., atsisakė iš KLB Tarybos rinkiminės k-jos pirm. pareigų.

KANADOS LIETUVIŲ DIENOS baliui, rugsėjo 1 d., išnuomota miesto arena. Šioji vieta, daugumos nuomone, tam tikslui netinkama. Joje rengia šokius tik negrai savo metiniuose suvažiavimuose. Salių yra; jei vienos neužtenka, galima išnuomoti dvi — jaunimui ir senimui atskirai.

ALB. TAUTKEVIČIUS, ilgametis choro seniūnas ir nepavaduojamas daininiukas, šiuo metu buvęs pirmuoju kandidatu į KLB apyl. v-bą, nesutiko pakviestas į ją įeiti. Antrasis kandidatas yra V. Liorentas.

P. ŠIRVAITIS, kuriam prieš tris mėn. nelaimingai sulaužytos kojos, tolimesniam gydymui perkeltas į ligoninę netoli Toronto.

ANT. TAUTKEVIČIUS ir MARIJA ŠIMKUS, balandžio 28 d. sukuria naują lietuvišką šeimą. Jaunajai porai linkime sėkmės. Windsore gyvena apie 35-kias naujųjų ateivių šeimų.

KLEBONO KUN. V. RUDZINSKO sveikata palengva gerėja. Tolimesniam gydymui numatomas perkelti į vieną Londono, Ont., ligoninę. Šiuo metu lietuviams pamaldas laiko kun. Kaleckas.

NAUJĄ BAŽNYTINĮ KOMITETĄ sudaro: Br. Barisas, Ant. Tautkevičius ir S. Kazlauskas.

B. JANUŠKIENĖ, VYT. ČIUPRINSKAS IR PETRAS JANUŠKA jau antri metai gieda Detroito šv. Antano parapijos chore. Šį šeštadienį, balandžio 28 d., šis choras stato operetę "Consilium facultatis".

BR. ir E. BARISŲ dukrelė Emilija Gintarėlė pakrikštyta per šv. Velykas. Kūmais buvo Milda Pakauskaitė ir jo pusbrolis dr. Stasys Samušis iš Čikagos. Koresp.

George BEN, B.A.
ADVOKATAS-NOTARAS
praneša, kad
persikėlė
į naujas patalpas
1134 DUNDAS ST. W.
Toronto 3, Ont.
Telefonas LE. 4-8431

ROSEBANK Animal Hospital
Veterin. dr. A. VANAGS
Rosebank Rd. North, Pickering Township. 1 mylia į rytus nuo Hw. Nr. 2 ir Sheppard Ave., 100 jardų į šiaurę nuo Hw. Nr. 2.
Telefonas TE. 9-1822

Extra Realty Ltd.
1043 BLOOR ST. W. • Tel. LE. 1-1161
Didžiausias pasirinkimas namų, farmų, žemės sklypų, apartamentų, biznių.
5 KAMBARIŲ VASARNAMIS su visais patogumais šalia Rosedale miestelio ant 35 kelio tarp dviejų Balsam ir Cameron ežerų. Rami, žavinga gamta vasarojimui ir žuvavimui.
MIDLAND BALM VASARVIETĖ. 400 pėdų frontas prieina prie Georgian ežero gražiausio smėlio kopų, primenančių Palangą. Biznio sklypas.
UDLAND, 5 KAMBARIŲ VASARNAMIS ant Bay ežero kranto — mėlyno vandens vasarvietė.
McMUNICK TWP. $4.000 įmokėti, 400 akrų — trobesiai, $10.000.
MANUERS TWP. $8.000 įmok., 300 akrų, geri trobesiai, 55 m. nuo Toronto.
BRUCE COUNTY, $2.000 įmok., 39 akrai, 1050 pėdų prieina prie Huron ežero. Su trobesiais.
KING TWP. 5 akrai su trobesiais prie 400-401 kelio.
SHELBOURNE TWP. 116 akrų.
BALA, Ont., PRIE MUSKOKOS EŽERO, 10 kabinų, valgykla 50 žmonių, gyv. namas, 2 akrai žemės.
5 KAMBARIŲ mūro, atsk., prie gero susisiek. bangaliukas. Kaina $11.900.
J. KUDABA Namų telefonas RU. 3-2105
Kreipkitės visais reikalais. Čia gausite rimtą ir sąžiningą patarimą.

HAMILTON, Ont.

(Atkelta iš 4 psl.)

Mūsų visų gražiausia padėka mieliesiems Rusinavičiams ($100), pridėjusiems naujų LN statybos proga stambią sumą $1.000. Su $100 į pagalbą atėjo Br. Šopys, K. Zadlauskas ir V. P., o gerieji Vainauskai nariu įrašė savo vienturtę Iną.

Dviejų dienų išvyka London, Ont. irgi davė puikias pasekmes. Pov. Jurgutis įteikė $200 čekį, po $200 pridėjo Edm. Cicėnas ($200) ir J. Butkus ($100), o Al. Bartkus($100) - $100. Naujais LN nariais į su $100 įstojo V. Barvydas ir B. —

Važinėdamas Londone daug pagelbos patyriau iš gerųjų Kuzmų, P. Kuosos, Butkų, M. Statkienės ir V. Barvydo. Pas Butkus susipažinau su p. Jono mamytę tik prieš metus atvykusia iš Lietuvos. Jos gyvenimo odisėja baisi, ir sunku suprasti, kaip žmogus gali tiek daug vargų ir kančių pernešti. Linkiu Jums, p. Butkiene, geriausios sveikatos ir dar daug ilgų metų gyventi Jūsų 4 vaikų globoje!

Malonu pažymėti, kad lietuviai su retu solidarumu reaguoja į naujų LN statybą. Tai yra laidas, kad juos Hamiltone turėsime. Už Tamstų pasitikėjimą LN v-bos ir savo vardu reiškiu didžiausią padėką!

Jūsų St. Bakšys, LN v-bos pirm.

SKOLA UŽ LN SKLYPĄ pr. savaitę sumažinta $1,000. Jos dar liko $5,000. Tikimės, Kad LN V-ba bal. 25 d. posėdyje ras būdą ją artimiausioje ateityje išmokėti.

DIDELĖS REIKŠMĖS SUSITARIMAS, kuris turės ateityje mūsų kolonijos vienybei pasekmių pasiektas tarp bankelio "Talka" ir LN v-bų. Bal. 12 d. minėtos org-jos turėjo pasitarimą "Talkos" patalpose. Talkai atstovavo jos pirm. Ed. Sudikas ir ved. Ern. Lengnikas, o LN — jų v-bos pirm. S. Bakšys ir statybos k-jos pirm. J. Mikelėnas. Po trumpo nuomonių pasikeitimo bankelio v-bos p-kas Ed. Sudikas patikino, kad "Talka" būsimuose LN nuomos patalpas. 10 ar 15-kai metų nuomos sutartis bus pasirašyta iš anksto, imant nuomos pagrindu $2 už kv. pėdą metams.

DIDYSIS BEN-HUR FILMAS šią ir kitą savaitę rodomas LN kine "Delta". Kasdien tik vienas seansas 7 v. 30 min. vak. Tai filmas, kurį turėtų pamatyti kiekvienas.

VASARIO 16 G-JAI išlaikyti bal. 18 d. pasiųsta $243. Šias aukas sudėjo per pr. metų II-rą pusmetį šie rėmėjų būreliai:

1. Būr. Nr. 16, vad. Pilipavičiaus	$54
2. Būr. Nr.17, vad. J. Kežinaičio	$60
3. Būr. Nr. 18, vad. Z. Orvido	$49
4. Būr. Nr. 81, vad. Br. Grajausko	$72
5. Būr. 82, vad. St. Bakšio	$114
6. Būr. Nr. 110, vad. J. Mikšio	$72
7. Vienkartinės P. Petrūno ir A. Blekio aukos po $1	$2
Iš viso	$423

Gimnazijos vadovybės ir auklėtinių vardu ištvermingiesiems Rėmėjams reiškiame gilią padėką!

Nuo šių metų pradžios naujais g-jos rėmėjais įstojo D. Prunskytė ir Vyt. Leparskas, sutikdami aukoti po $1 kas mėn. Ypatinga padėka p-lei Danguolei, kuri pirmoji iš jaunosios kartos įsijungė į kovą už tautinės gyvybės išlaikymą išeivijoje!

V. BABECKO KONCERTAS praėjo su dideliu pasisekimu. Atsilankė apie 300 svečių. H. Šalpos Fondas turėjo $309.77 pajamų, $142.90 išlaidų. Koncerto pelnas — $166.87. ŠF dėkoja šio koncerto rengėjui p. V. Babeckui, visų grupių vadovams, visiems prisidėjusiems prie šio koncerto rengimo ir visiems atsilankiusiems.

MŪSŲ LIGONIAI — Kurį laiką sirgusi namuose didelė rėmėja M. Uikienė bal. 11 d. gydytojo buvo pasiųsta į General ligoninę ištyrimui. Bal. 18 d. ją lankė St. Bakšys ir LN v-bos vardu palinkėjo greitai pasveikti. Šią savaitę, atrodo, ji dar bus ligoninėje, ir pažįstamieji gali ją aplankyti kiekvienu laiku Cooper Wing 7 a. 1 kambarys.

Linkime p. Magdutei greitai pasveikti. Sk. St.

H. RICKIENĖ su sūnumi išvyko 4 savaitėm pasigrožėti saulėta Kalifornija ir aplankyti savo brolio Viktoro Sukienicko, tarptautinės teisės profesoriaus, kuris neseniai atvykęs iš Londono, Anglijos, gavo darbą garsiam Stanfordo un-te prie San Francisko, Kalifornijoje.

Halina Rickienė yra žinomų Hamiltone J. Narušienės ir Al. Žilvytienės motina. P. A.

Padėka

Mūsų brangiam ir mylimam sūnui, broliui, švogeriui ir dėdei

A. † A.

STASIUI GUDINSKUI mirus,

dėkojame kun. dr. J. Tadarauskui jį lankiusiam namuose, ligoninėje ir aprūpinusiam šv. sakramentais, atsilankiusiam į koplyčią ir Rožinio kalbėjimą ir bažnyčioje gražiai sutvarkiusiam gedulingas pamaldas bei jas atlaikiusiam.

Dėkingi kun. dr. J. Gutauskui jį lankiusiam Simcoe ligoninėje, namuose ir Hamiltone; už gedulingas pamaldas, palydėjimą ir tarusiam jautrų atsisveikinimą kapinėse.

Dėkojame kun. B. Sugintui už atsilankymą į koplyčią, Rožinio kalbėjimą, gedulingas pamaldas, atsisveikinimą bažnyčioj ir palydėjimą į lietuviškas kapines.

Dėkojame kun. P. Ažubaliui už kantrybę mums parenkant vietą ir kun. B. Pacevičiui už velionies pasitikimą kapinėse.

Dėkojame dr. Onai Valaitienei, įdėjusiai motiniškos širdies juo rūpinantis namuose ir ligoninėje.

Dėkojame visiems jo sunkios ir ilgos ligos metu lankiusiems namuose ir ligoninėse; už linkėjimus pasveikti, dovanas ir gėles.

Dėkojame visiems velionį lankiusiems koplyčioje, užprašiusiems šv. Mišias, atsiuntusiems gėles ir vainikus. Mums visiem pareikštas užuojautas žodžiais, laiškais, telegramomis ir spaudoje.

Dėkojame visiem dalyvavusiem gedulingose pamaldose ir palydėjusiem į amžino poilsio vietą.

Taip pat esame visiems labai dėkingi betkuo prisidėjusiem prie gražesnio paskutinio patarnavimo.

Nuliūdusios šeimos vardu ačiū —
Tėvai Ona ir Pranas Gudinskai

Delhi-Tillsonburgo apylinkėje

KLB APYLINKĖS SUSIRINKIMAS šaukiamas balandžio 29 d., sekmadienį, tuojau po pamaldų, lietuvių parapijos salėje.

Susirinkimo tikslas — išrinkti apylinkės valdybą ir aptarti einamuosius reikalus. Visi apylinkės lietuviai prašomi dalyvauti. Apyl. valdyba

GRAŽIAI PASISEKUSIOS REKOLEKCIJOS, pravestos T. dr. J. Kubiliaus, S. J., iš Čikagos, prasidėjo Kančios sekmadienyje ir baigėsi Verbų sekmadienyje. Be aktualių konferencijų kas vakarą parapijos salėje buvo po paskaitą su atsakymais į patiektus klausimus, kurių atsirado nemaža. Rekolekcijų lankymas buvo geras ir pavyzdingas, nors ir pasitaikė blogo oro.

Rekolekcijos baigtos bendrais pusryčiais-agape, kurią suruošė LK Moterų dr-jos Delhi sk. valdyba ir visos parapijos moterys prisidėdamos darbu ir maistu. Kalbėjo šv. Kazimiero par. k-to prim. M. Norkus, kleb. dr. J. Gutauskas ir pats rekol. vedėjas, visus linksmai nuteikęs savo kalba.

West Lorne-Rodnės apyl. liet. katalikai Verbų sekmadienio pavakary buvo gausiai susirinkę trumpam priešvelykiniam susikaupimui vietos bažnyčioje, kur juos aplankė rekolekcijų vedėjas ir šv. Kazimiero par. klebonas. Čia buvo pasakyta konferencija, išklausyta išpažinčių, atlaikytos šv. Mišios, grįžtant aplankyta vaišinga Rastapkevičių šeima.

TILSONBURGO LN AKC. B-VĖS NARIŲ SUSIRINKIMAS įvyko bal. 18 d. parapijos salėje, kur paaiškėjo, kad bendrovės v-ba, vadovaujama Alf. Rudoko, namaža nuveikė per praeitus metus. Parduota trąšų apie 1000 tonų ir gauta $4700 gryno pelno. Tik apie 40% liet. ūkininkų tebuvo užsisakę trąšas per b-vę. Jei visi liet. ūkininkai užsisakytų per b-vę, lengvai būtų galima gauti $10.000 pelno, o tai jau nemažas kapitalas einant prie namų statybos. Sus-mui vienbalsiai prašant, ta pati valdyba sutiko dar vienus metus eiti pareigas.

ŠEŠTADIENINĖ MOKYKLA, kurioje uoliai dirba p. Augaitienė, Augustinavičienė ir Kairienė, šiuo metu ruošiasi susikti Velykų bobutę, kuri pasirodys šios apylinkės vaikams Atvelykyje par. salėje, 5 v. po pietų; taip pat ruošiamasi m-los darbo užbaigai ir kartu Motinos Dienai, kurios įvyks gegužės antrą sekmadienį, 5 v. p., Delhi savivaldybės salėje. Mokiniai mokosi giesmių, dainų ir šokių vaikų kongresui.

SUKAKTYS, MINĖJIMAI. — Jų taip pat gausu šioj apylinkėje. Antanina ir Ben. Stonkai, auginą gražią šeimą — penkis sūnus, bal. 27 d. mini 25 m. vedybinio gyvenimo sukaktį. Tą dieną jų draugai ruošia jiems pagerbti pobūvį. Laukiama svečių iš Toronto ir Hamiltono. Bal. 28 d. Vasiliūnų dukra Aldona išteka už A. R. Bondar. Jaunoji yra baigusi teisės mokslus ir yra advokatė. Jų moterystės palaiminimas — Marijos kat. bažnyčioje Tilsonburge, o priėmimas Norfolk viešbutyje, Simcoe.

Juozas ir Teresė Viltrakiai gegužės 5 d. mini 35 m. vedybinio gyvenimo sukaktį. Jų pagerbimas įvyks p. Dumšų Norfolk viešbutyje, Simcoe. P. Viltrakiai Lietuvoje tarnavo Kybartų muitinėje. Jų dukra Elena ir žentas Al. Augustinavičiai rūpinasi iškilmėmis. J. ir Alfonsa Mikėnai džiaugiasi, kad jų vaikai Birutė ir Vytautas šį pavasarį baigė augštuosius mokslus Toronte. Mokslo baigimo proga jų tėveliai ruošia gražų pobūvį gegužės 12 d. Livingstono viešbutyje prie Tilsonburgo. Tą pačią dieną p. Ona ir Kipras Mateliai, taip pat Anelė ir Jonas Dadurkos, mini 25 m. vedybinio gyvenimo sukaktis. Šiuos populiarius ir plačiai žinomus lietuvius jų gausūs draugai pagerbs pobūviu Norfolk viešbutyje, Simcoe, Ont.

NETEKOME GERO LIETUVIO a. a. Stasio Gudinsko asmenyje, kuris mirė kovo 30 d. Hamiltone. Iškilmingai palaidotas bal. 2 d. iš Aušros Vartų Dievo Motinos bažnyčios, dalyvaujant pilnai bažnyčiai draugų ir pažįstamų, taip pat trims kunigams: mirusio pusbroliui Ben. Sugintui, dr. J. Tadarauskui ir dr. J. Gutauskui. Jo kūnas ilsisi šv. Jono lietuvių kapinėse prie Port Credit. Tai buvo ne eilinis žmogus — tvirtas kaip ąžuolas žemaitis, kuris, kentėdamas didžius skausmus, nuo ryto iki vakaro giedojo šv. giesmes, sakydamas, kad tai padeda jam kentėti ir suramina, o bėgdamas iš tėviškės rūpinosi pasiimti savo senus tėvelius, kelionėje daug padėjo savo broliams ir seserims. Pasitraukdamas iš gimtųjų namų daug ką paliko, bet nepaliko seno šeimos kryžiaus, kurį išsaugojo gyvendamas Vokietijoje, dirbdamas Kanados miškuose ir vėliau savo farmoje, kurią turėjo netoli Delhi, Ont. Ir ligos patale jis nesiskyrė nuo savo kryžiaus, prašydamas, kad ir po mirties jį padėtų ant jo kapo. Tegu jis ilsisi ramybėje o jo tėveliams, broliams ir seserims reiškiame nuoširdžią užuojautą. Kor.

RODNEY, Ont.

FILMAS APIE OKUPUOTĄ LIETUVĄ. — Balandžio 14 d., West-Lorne salėje, žurn. S. Narkeliūnaitė rodė pačios pagamintą filmą "New-York — Vilnius ir atgal". Tai vaizdai iš jos lankymosi Lietuvoje, Vilniuj, Trakuos, Kaune ir jos tėviškėj. Prie vaizdų autorė davė paaiškinimus.

Vaizdai paliko įspūdį, ypač iš autorės tėviškės. Matėsi, be propagandos, ir trobesiai ir žmonės, gyvenimo sąlygos, nors tos sąlygos buvo vizito metu, anot autorės, daugiau sekmadieninės. Matėsi lietuviška karvutė, arklys bebaidą muses, pievos, kuriose šienauja dalgiu, gėlių darželis prie gyvenamojo namo. Visdėlto didžiausią įspūdį sudarė autorės buvojimas su tėvais. Iš žiūrovų ne vienas padarė tokį sugretinimą sau. Ir vien dėlto galima tarti su dideliu kartėliu, kad taip anų vad. kultūringame 20 amž. negalima susitikti žmogui su tėvais ar artimaisiais. Draudžiama ir pavojinga. Jei kam pavyksta, tik nepaprastų pastangų dėka. Ir nuvažiavęs ,žmogus nėra tikras ar galės pamatyti artimuosius.

Atrodo, kad autorė rėmėsi asmenine, šeimynine apimtimi, nesimesdama į platesnės apimties vaizdus, kaip mokyklos, žemės ūkis, kolūkiai, keliai, žmonių gyvenimas ir k. Jei autorė šito norėjo ir to siekė, žiūrovas galėjo susidaryti sau vaizdą lietuvio kaimiečio gyvenimą — daugiau sekmadieninį — ir laimingai patekusio išimties keliu į Lietuvos kaimą lankytojo lankymo ribas.

Priedo autorė parodė dar lietuvių gyvenančių Vokietijoje gyvenimą daugumoj jiems specialiai skirtose ir pastatytose vietose.

Publika, kurios susirinko pilna salė, nuoširdžiai dėkojo žurn. S. Narkeliūnaitei už suteiktą progą nors, sakant kad ir pro langą pažvelgti į vieną kitą Lietuvos vietą ir jos žmones. A.

ED. KONDRATAS
MOTERIŠKŲ ir VYRIŠKŲ RŪBŲ
siuvėjas
1113 DUNDAS STREET WEST • TORONTO • TEL. LE. 3-5454
Didelis pasirinkimas angliškų medžiagų kostiumams bei paltams.

VYRIŠKŲ IR MOTERIŠKŲ RŪBŲ
SIUVĖJAS
A & B TAILORS
A. Beresnevičius
Parduodami vyriški kostiumai, megztiniai, viršutiniai marškiniai ir kita.
1299 DUNDAS STREET WEST, TORONTO. TEL. LE. 1-1432

SPORTAS

AUŠROS ŽINIOS

Šį savaitgalį Čikagoji įvykstančiose XII-se ŠAL sportinių žaidynių krepšinio varžybose Aušra dalyvaus su vyrų, moterų, mergaičių A, jaunių A ir B komandom. Su jaunimu vyksta Tėv. Paulius, OFM, E. Šlekys, K. Šapočkinas, J. Genys, E. Ramanauskas ir J. Genys. Visi Aušros sportininkai yra numatyta apnakvydinti atskirame motelyje. Į pirmenybes vykstą žiūrovai yra prašomi apsistoti kituose viešbučiuose bei nesikviesti sportininkų į savo privačias vaišes. Krepšinio komandos yra sekančios sudėties: vyrų — A. Jankauskas, R. Gudas, L. Serafinas, B. Sedlickas, P. Skilnikas, E. Petraitis, A. Savickas, K. Grigaitis ir A. Klimas; moterų-mergaičių — D. Simonaitytė, G. Uuogintaitė, A. Astrauskaitė, A. Sapijonytė, A. Grigaitė, J. Gataveckaitė, I. Ramonovaitė, R. Bilkytė, D. Klimaitė ir J. Čeponkutė; jaunių A ir B — V. Janulevičius, A. Žaliauskas, J. Bukšaitis, G. Skrinskas, V. Rušas, R. Grigas, A. Šlekys, A. Sapijonis, A. Gonta, R. Tamulionis, A. Genys ir P. Genys.

PRAĖJUSĮ ANTRADIENĮ Aušros mergaičių B. komanda sužaidė su Vyčio B paskutines Kanados sporto apygardos krepšinio pirmenybių rungtynes.

1962 M. KSA PIRMENYBĖSE Aušra išsikovojo: vyrų, mergaičių A, mergaičių B, jaunių B ir C varžybų ir jaunių D čempijonatus, bei moterų ir jaunių A krepšinio vicečempionatus, vyrų ir mergaičių A tinklinio čempijonatus.

ŠĮ SEKMADIENĮ tuoj po pamaldų mūsų salėje įvyks B-C lygos II finalų rungtynės. Žais: Tridents — Andys.

Valstybė, kur nėra mokesčių

Vadinamas "mokesčių rojumi" mažytis Monakas, valdomas princo Rainier ir Grace Kelly, pateko į sunkumus. Prancūzija pareikalavo, kad šešių mėnesių laikotarpyje būtų įvesta mokesčių sistema. Monakas visais atžvilgiais priklauso nuo Prancūzijos, bet nei jo gyventojai, nei verslininkai nemoka mokesčių.

R. CHOLKAN REAL ESTATE LIMITED
REALTORS
527 Bloor St. W. Tel. LE. 2-4404

Perkant ar parduodant betkokį nekilnojamą turtą, kreipkitės į šią gerai žinomą firmą.
Didelis pasirinkimas gyvenamų namų, įvairaus dydžio apartamentų, biznių, farmų sklypų etc.
Sąžiningas ir skubus patarnavimas.

BABY POINT
$1.800 įmokėti, gražus 6 kambarių mūrinis namas, kvadratinis planas, privatus įvažiavimas, tik 3 metų senumo, ilgos bei lengvos išsimokėjimo salygos.
BLOOR — SWANSEA
$2.500 įmokėti, 7 kambarių atskiras mūrinis namas, vandens alyvos šildymas, garažas su privačiu įvažiavimu, arti Bloor. Prašoma kaina $16.900.
SWANSEA
$3.500 įmokėti, 6 kambarių bungalovas, graži moderni virtuvė, puikus kiemas, maždaug 10 metų senumo. Prašoma kaina $15.600.
JANE — BLOOR
$5.000 įmokėti, puikus 7 kambarių atskiras mūrinis namas, vandens alyvos šildymas, kvadratinis planas, garažas su privačiu įvažiavimu. Vienas atviras morgičius 10-čiai metų.
INDIAN ROAD — BLOOR
$4.000 įmokėti, 11 kambarių atskiras mūrinis namas, 3 vonios, 3 virtuvės, vandens šildymas, garažas su privačiu įvažiavimu. $285 mėn. nuomos.
BLOOR — RUNNYMEDE
$6.500 įmokėti, puikus modernus 6 kambarių bungalovas, maždaug 7 metų senumo, užbaigtas recreation kambarys, 2 vonios, radiatoriais šildymas, garažas su privačiu įvažiavimu.
BLOOR — RUNNYMEDE RD.
$8.000 įmokėti, gražus 7 kambarių per du augštus, atskiras mūrinis namas, 2 modernios virtuvės, 2 — 4 dalių vonios, recreation kambarys, garažas, keturi kambariai ir vonia pirmame augšte. Arti Bloor.
ST. CLAIR — BATHURST ST. DUPLEKSAS
$10.000 įmokėti ar mažiau, 10 kambarių per du augštus. Atskiras, mūrinis namas. Naujas vandens alyvos šildymas, dvigubas garažas. Vienas atviras morgičius 10-čiai metų.
APARTAMENTINIS NAMAS
$10.000 įmokėti, 3-jų metų senumo, 10 atskirų butų mūrinis pastatas, vandens alyvos šildymas, privatus įvažiavimas, garažai. Viskas išnuomota. Prašoma kaina $75.000.

P. KERBERIS
Darbo telefonas LE. 2-4404
Namų telefonas LE. 5-1584
P.S. Didelis pasirinkimas tripleksų, siksplexsų ir apartamentinių namų.

BLOOR — ROYAL YORK RD.
$3.000 įmokėti, 2 miegamųjų mūrinis bungalovas. 20 pėdų salionas. Pusiau išbaigtas rūsys. Didelis medžiais apaugęs kiemas. Garažas ir privatus įvažiavimas. Tik pusė bloko nuo Bloor gatvės. Pilna kaina tik $15.500. Viena skola balansui.
BLOOR — HAVELOCK AVE.
$2.000 įmokėti. Mūrinis, atskiras, 9 didelių kambarių namas. Kvadratinis planas. Vandeniu alyva šildomas. Vonia pirmam ir antram augšte. Garažas ir privatus įvažiavimas. Pilna kaina $17.500. Viena atvira skola balansui.
BLOOR — BROCK AVE.
$1.500 įmokėti. Mūrinis 8 kambarių namas arti Bloor gatvės. 3 virtuvės. Puikus pajamų namas. Prašo $16.500.
BLOOR — HIGH PARK
$4.000 įmokėti. Mūrinis, atskiras, 18 metų senumo namas. 7 did. kambariai per du augštus. Vandeniu alyva šildomas. Garažas ir platus šoninis įvažiav. Prašo $22.500.
BLOOR — JANE
$8.000 įmokėti. Mūrinis, atskiras namas. Dideli 7 kambariai per du augštus. Vandeniu alyva šildomas. Didelis kiemas. Garažas ir privatus įvažiavimas. Dvi modernios virtuvės. Išbaigtas kambarys rūsyje. Viena atvira skola balansui. Prašo $24.500.
DUNDAS — DOVERCOURT
$9.000 įmokėti arba pasiūla. Mūrinis pastatas, tinkamas betkokiam bizniui — dirbtuvei: baldų dirbtuvei, mašinų taisymo dirbtuvei ir t.t. Pilna kaina tik $26.000 ir viena skola balansui.
BATHURST RAJONE
$10.000 įmokėti. Septynių šeimų apartamentinis pastatas, visas išnuomotas. Metinių pajamų $8.400. Prašoma kaina $56.000. Vertas dėmesio.

Be to, turime labai didelį pasirinkimą įvairaus dydžio apartmentinių namų.

J. RUKŠA
LE. 2-4404
Namų telefonas LE. 6-9165

PASITEIRAUKITE DĖL KITŲ NUOSAVYBIŲ.
REIKALINGI NAMAI PARDAVIMAI.

F. SENKUS Real Estate RO. 7-8131
1717 BLOOR STREET WEST, TORONTO 9
Namus, sklypus, ūkius, vasarvietes, verslo įmones perkant ar parduodant
Jums mielai patarnaus J. MATULIONIS ir F. SENKUS

Will-Do Cartage
Baldų pervežimas
mieste, prieinama kaina.
Visi baldai apdrausti.
Broliai SODONIAI.
•
124 GRACE ST., Toronto
Tel. LE. 4-8390

LIQUIFLAME
OILS LTD.
Atstovas
H. ROŽAITIS
Greitas kuro-alyvos pristatymas ir patarnavimas.
Telefonas LE. 3-4908.

TELEVIZIJOS ANTENOS
ŽEMIAUSIOMIS KAINOMIS. Antenos nuo $17.50, Televizijos bokštai nuo $45.00. Garantuotas darbas ir vaizdas kanaluose 2, 4, 6, 7, 9, 11.
Skambinti: LE. 6-4004 iki 10 val. vak. Leonui BIELSKIUI.

A. J. MORKIS
REAL ESTATE & MORTGAGE BROKER
1385 Queen St. W. (prie Lansdowne Ave.)
Telefonai: LE. 4-8459; LE. 4-8450
Namų telefonas BE. 3-5996

RONCESVALLES — KING — QUEEN
$6.000 įmokėti, atskiras, rami rezidencinė vieta, puikus ežero vaizdas, apartamentų zonoje, 12 dideli jaukūs kambariai, 3 modernios virtuvės; rūsy vieta butui, vandeniu gazu šildomas, 4 automobiliams vieta; be morgičių, lengvos išsimokėjimo sąlygos; 9 kambariai su moderniais baldais; savaitinės pajamos $92 ir butas savininkui. Labai geras susisiekimas su visom miesto dalim ir labai lengvas išnuomavimas. Didelis sklypas. Mėginti $21.000.
MIMICO
$2.500 įmokėti, bangalovas, 6 metų, geros statybos, 6 kamb. su svečių kamb. rūsy. Moderni virtuvė, vandeniu alyva šildomas. Didelis kiemas, šoninis įvažiavimas, rami vieta. Be morgičių. $14.500.
BATSIUVIS IR BATŲ VALYKLA
Ant. Queen St. prie Roncesvalles, geroj tokiam bizniui vietoj, naujai įrengta, modernios visos mašinos, 8 vietų batų valymo suolas, pelningas ir didėjantis biznis; savininkas išvyksta Europon. Kaina $3.600.
PARKDALE IR WESTON RD. KRAUTUVĖS
Geruose prekybos centruose, viena tuščia krautuvė su dideliu prie statu dirbtuvei ar sandėliui ir 5 kambarių butas antram augšte; kita galanterijos krautuvė (gali parduoti visai tuščią) su 4 kamb. butu, garažu. Pirma apie $34.000, antra — $15.000.
MOTELIS
$18-20.000 įmokėti, 10 vienetų ir 4 kamb. butas, mūrinis, Toronte, moderniai įrengtas, didelis kiemas, galimybės plėstis. Metinės pajamos $17-18.000. Kaina $55-67.000.
MIMICO
$1.500 įmokėti, atskiras, gerų plytų, 7 kambarių bangalovas (5 kambariai ir 2 antrame augšte). Dvi virtuvės, vandeniu aylva šildomas, dvigubas garažas. 50 pėdų frontas, 180 pėdų ilgio sklypas. Labai pigus — $12.500.

Turime krautuvių, farmų, vasarvičių, hotelių, motelių įvairiose vietose ir įvairia kaina. Prašome tik kreiptis pas mus. Taip pat parūpiname geresnėm sąlygom paskolų - morgičių.
Vyt. Morkis J. Kaškelis A. Bliudžius

Paaiškino

Miestietis: Kodėl jūsų karvės stovi vandenyje?

Ūkininkas: Kad tokiam karšty nesurūgtų pienas ...

PROGRESS Real Estate Ltd.

1064 Bloor St. W. Tel. LE. 4-9286
(prie Gladstone Ave.)

BLOOR — INDIAN RD.
$2.500 įmok., 6 did. kamb., mūr., mod. virt., alyva šild., dvigubas garažas, gražus kiemas. Vienas morgičius išmokėti. Parduos už $14.000.

JANE ST. — ST. JOHNS
$3.000 įmok., mūr., atsk., 7 kamb. per 2 augštus, 4 kamb. žemai, garažas ir geras įvaž. Skubus ir pigus pardavimas, nes prašo tik $14.500

SWANSEA — WINDERMERE
$4.000 įmok., 6 kamb. naujos statybos, šviesių pl., atsk., vand. alyva šild., did. kiemas, privatus įvaž. Prašo $16.500. Vertas apžiūrėti.

JANE — BABY POINT
$7.000 įmok., naujos statybos, rupių plytų, 7 kamb. per du augštus, gražus modern., visiškai įrengtas namas. Didelis sklypas, priv. įvažiav., garažas. Tam, kas jieško gražaus ir gero namo, verta pamatyti.

ANNETTE — RUNNYMEDE
$8.000 įmok., 14 kamb. tripleksas. Viskas įrengta 5 šeimom — 3 butai. Didelis ir gražus pastatas. Mėn. pajamos $200; plius 5 kamb. savininkui. Vienas morgičius, parduos už $27.000.

HOWARD PRK. — INDIAN RD.
$4.500 įmok., mūr., atsk., 6 did. kamb., vand. alyva šild., platus šoninis įvaž., garažas. Namas arti parko ir susisiek. Ideali vieta, vienas morgičius. Vertas dėmesio.

BLOOR — RUSHOLME RD.
$5.000 įmok., 10 did. kamb., 3 mod. virt., 2 vonios, šviesių pl., gražios išvaizdos, 2 garažai. Vienas 10-čiai metų morgičius. Namas arti Bloor kraut. ir susisiek. Geras pirkinys.

RUNNYMEDE — ANNETTE
$5.000 įmok., už gražų mūr., 6 did. kamb. namą. Kvadratinis planas, vand. alyva šild., mod. virt., gražus kiemas, garaž. Prašo $17.500.

BLOOR — DURIE ST.
$5.000 įmok., 8 kamb. per du augštus, mūr., atsk., 2 mod. virt., viskas tinka dviem šeimom, arti Bloor kraut. ir susisiek. Yra garažas ir šoninis įvaž.

ANNETTE — EVELYN AVE.
$6.000 įmok., 8 kamb. per du augštus, gerų plytų, did. kamb., 2 mod. virt., 2 vonios, vand. alyva šild., šoninis platus įvaž., garažas, įrengtas kamb. rūsyje. Vienas 10-čiai metų morg. išmokėjimui. Pard. dėl ligos šeimoje. Skubus pardavimas.

S. JOKUBAITIS
REIKALINGI NAMAI PARDAVIMUI
Telef. LE. 4-9286. Namų - RO. 6-0417

Wasaga Beach, Stayner, Collingwood
ir apylinkėse turime dižiausią pasirinkimą vasarnamių, farmų, gazolino stočių, garažų, motelių, įvairių biznių ir t.t.

V. (Vic) BUTRIMAS

DĖL INFORMACIJŲ RAŠYKITE: BOX 83 COLLINGWOOD, ONT.

Frederick F. MARTIN
Real Estate
Oakview Beach
Įstaigos tel. Wasaga Beach 201

Namų: V. BUTRIMAS
139 Fourth St. E.
COLLINGWOOD, ONT.
Tel. 2337

Taupyk ir skolinkis

Toronto Lietuvių Kredito Kooperatyve
"PARAMA"
Būstinė: Lietuvių Namai
1129 DUNDAS STREET WEST,
Toronto 3, Ontario. • Telefonas LE. 2-8723.

Už santaupas moka nuo 4% ligi 5%. Už asmenines paskolas ima tik 8%. Už paskolas - morgičius — 7%. • Paskolos mirties ir invalidumo atveju apdraustos. • Visų narių gyvybė apdrausta santaupų dydyje.

KASOS VALANDOS: dienos metu nuo 10 val. iki 1 val. 30 min. kiekvieną dieną, išskyrus šeštadienius ir sekmadienius, o vakare nuo 4 val. 30 min. iki 8 val. 30 min. tiktai pirmadieniais ir penktadieniais.

VALAU FOTELIUS
IR ĮVAIRIUS KILIMUS.
Automatinis elektra valymas. Sutaisau iširusius galus ir pradegintus kilimus. P. KARALIŪNAS.
Skambinkite LE. 3-4912.

VISŲ RŪŠIŲ AUTOMOBILIŲ BODY TAISYMAS
Dundas Auto Body
Darbas sąžiningas ir garantuotas.
Lietuvis savininkas A. Simonis.
418 BATHURST ST. • WA. 1-3225

PLUMBING and HEATING

J. Lisauskas, valdžios pripažintas plomberis, įrengia naujus ir taiso senus plumbing darbus, vandens apšildymą alyva, įstato naujus ir remontuoja senus pečius.

Darbas atliekamas sąžiningai ir nebrangiai.

148 WESTMINSTER AVE. Telefonas LE. 2-5191

A. ČIŽIKAS
ALFA RADIO & TV
PARDUODAM IR TAISOM TELEVIZIJAS, RADIJAS
TAISOM ŠALDYTUVUS, KROSNIS, SKALBIMO MAŠINAS
Tel. LE. 1-6165 • 672 Lansdowne Ave.

CLEAR-VISION T.V., Hi-Fi RADIO
LE. 2-7733

Taisom ir parduodam Kanados ir vokiškus T.V., Hi-Fi setus. Nauji ir vartoti. Sąžiningai ir nebrangiai taiso lietuvis profesionalas technikas. Savininkas Raimundas Stasiulis.

1076½ BLOOR ST. W., Toronto
Po 7 val. vak. skambinti RO. 9-9392

DUFFERIN RADIO and TV
SALES AND SERVICE
Taisomi televizijos, HI-FI ir radijo aparatai. Parduodamos lempos ir baterejos. Prityręs specialistas su ilga praktika.
1000 College St., • LE. 1-3074 • Sav. P. Uzbalis

V.S. (buvęs Wally's) **garage**
Naujas savininkas
726 Lansdowne Ave.
(Tarp Bloor ir Dupont)
Tel. LE. 3-0631

VISI MAŠINŲ REMONTO DARBAI LIETUVIAMS ATLIEKAMI PIGIAU LIETUVIŠKAME V.S. GARAGE. Sav. V. Strimaitis

Automatinė transmisija pigiomis kainomis ir visi kiti taisymo darbai atliekami sąžiningai. Darbas garantuotas.

726 Lansdowne Ave. Tel.: LE. 3-0631, namuose LE. 7-4336

ŠILDYMO KONTRAKTORIUS
VISŲ RŪŠIŲ ŠILDYMAS IR ĮVAIRIOS POMPOS.
507 Dovercourt Rd., Toronto. LE. 4-6123
ANT. JUOZAPAITIS

Skaitytojai pasisako

PAREIGA BALSUOTI

Čia esame sotūs, turime pastogę, bet nebeturime gyvenimo džiaugsmo, kurį turėjome savo gimtinėje. Visi svajojome kada nors grįžti į tą numylėtą gimtinės kampelį.

Tačiau ką praradome, turime patys ir atkovoti. Niekas kitas už mus nemirs, nors kovoje padėti galės. Tad jieškokime užtarėjų už tėvynės laisvę ir svetimųjų tarpe. Jie padės kovą vesti, jei patys rūpinsimės Lietuvos laisvės atgavimu. Visi Kanados lietuviai džiaugėsi, kai premjeras J. Diefenbakeris pažadėjo iškelti JT Pabaltijo klausimą. Sio krašto žmonės, politikai rems mus kiek būsime čia organizuotas vienetas. Jie seka mūsų organizacijas, mūsų rinkimus. Šiame kontinenteskaitomasi su organizuota, stipria tautine grupe. Tad rimtai atkreipkime dėmesį ir aktyviai dalyvaukime betkurioje lietuviškoje veikloje, ypač viešuose LB rinkimuose, kurių rezultatai skelbiami viešai.

Balandžio 29 d. KLB Krašto Tarybos rinkimuose dalyvaukime ne šimtais, bet tūkstančiais.

Išmeskime iš savo galvų posakį "Apsieis ir be manęs". Nesusinaikinkime patys savęs be laiko ir be reikalo.

J. K. Rimutis

KAS VERČIA DRAUGAUTI?

Buvo svarbesnių ir žymesnių lietuviškai reprezentacijai vietų Toronte, tačiau LB-nės Toronto apyl. atstovų jose nesimatė. Net ir kitos tautybės laikė mūsų vėliavą, nes neatsirado dviejų rankų iš 7.000 asmenų kolonijos.

Bet . . . , lenkai tik pajudino pirščiuku savo Katyno žudynių minėjimui ir mūsiškiai, prisimindami Liublino unijos laikus, galvotrūkčiais ten nudardėjo! Negaliu suprasti, koks reikalas verčia mus su lenkais taip draugauti? O gal tai savos rūšies padėkos išreiškimas už jų tendencingus straipsnius spaudoje Vilniaus klausime, mūsų tautos žeminime?

K. Baronas
VKLS Kanados KV pirm.

LIETUVAITĖS LAIŠKAS IŠ SEINŲ

Gerbiamas Tamsta,

Pirmiausia leiskite Jus pasveikinti ir palinkėti Jums viso gero ir ilgo gyvenimo. Norėčiau pasisakyti ir kas aš esu. Nors gyvenu Lenkijoje, bet esu lietuvaitė. Gal būt daug tokių laiškų kaip ir mano Jūs gaunate kasdieną. Laiškų rašytojai visi esą neturtingi ir visi reikalauja pagalbos. O Jūs, Gerbiamas Tamsta, kiekvienam suteikiate pagalbos. Ir aš noriu būti paskaityta jųjų tarpe. Tik abejoju ar Jūs išklausysite mano prašymo. Gyvenu pas senus tėvelius. Gerai pažįstu skurdą ir vargą. Šie du mūsų namo neapleidžia. Aš baigiau 7-nias klases pradžios mokyklos. Norėjau toliau mokytis, bet, deja, negailestinga vargo ranka užtvėrė man kelią. Labai troškau mokytis toliau, bet materialinės sąlygos neleido man mokytis. Ir todėl jaučiuosi nuskriausta likimo. Neturėdama augštesnio mokslo gal ir neturiu laimės. Aš gyvendama skurde ir varge labai stebiuosi, kad pas Jus yra tokia organizacija, kuri užsiima vargšų šelpimu. Pas mus tokios organizacijos visai nėra, ir žmogui ištikus nelaimei nėra kur pasigelbėti. Aiškiai suprantu kaip sunku tėveliams žiūrint į mano nelaimę, kad dėl stokos pinigų ir drabužių negalėjau mokytis. Bet ir jie vargšai nieko negali man padėti. Tad, Gerbiamas Tamsta, nuoširdžiai Jūsų maldauju suteikite man pagalbos. Neatmeskite nuo savęs manęs. Nes kas man beliktų daryti? Jei galėtute kokių nors dėvėtų rūbų ir apsiavimo atleiskite man, o jei rąsis tai ir tėveliams. Tikiuosi, kad Jūsų gailestinga širdis išklausys mano meldimą. Mane labai domina. Ir kas ten Jūsų per šalis? Ar pas Jus taip daug visko yra, ar esate labai visi turtingi, kad taip visiems padedate? Mano nuomone tai gal ir tas, bet teisingiausia bus, jeigu pasakysime, kad ta šalis, tai šalis žmonių geraširdžių. O! Aš labai norėčiau patekti į tokią šalį, kur nėra vargų. Oi! Kokia aš tada būčiau laiminga!

Sukako man 18 metų. Dalyvauju lietuviškame chore.

Dar kartą nuoširdžiai ir karštai karštai Jūsų prašau padėkite man, o aš Jums už tai būsiu labai dėkinga už Jūsų gerą širdį. Kas vakaras melsiu į Augščiausį Dievą, kad Jums suteiktų sveikatos ir laimės.

Mokesčius - muitą apismokėsiu pati už gautą siuntinėlį. Na, baigiu rašyti ir nekantraudama lauksiu atsakymo.

Su širdingiausiais sveikinimais ir linkėjimais iš tolimos Lenkijos.

Red. — Toliau seka lietuviškas vardas, pavardė ir pilnas adresas. Laiškas rašytas 1962. II. vienam vilniečių veikėjui Toronte.

Viešoji nuomonė ir pranašystės

Žmonės yra smalsios būtybės: jie nori užbėgti laikui už akių ir sužinoti, kas atsitiks ateityje. Šiam smalsumui patenkinti jie renka įvairiausias pranašystes, nuomones ar gandus, kuriais galėtų atspėti ateiti. Čia yra net viešosios nuomonės tyrimo įstaigos, kurios, pagal surinktus duomenis, duoda ateities pranašystes.

Šioje srityje pirmaujančią vietą užima dr. George Gallup, kuris yra American Institute of Public Opinion įsteigėjas ir direktorius. Jis neseniai pareiškė, jog visuomenės opinija dažnokai yra išmintingesnė, negu ekspertų ar valdžios sprendimai. Dr. Gallup pažymėjo, kad jeigu būtų buvę paklausyta visuomenės opinijos, galimas daiktas, nebūtų įvykęs II D. karas.

Vienas pirmųjų visuomenės apklausinėjimų, įvykdytų Gallup darbo pradžioje, lietė Amerikos apsiginklavimo reikalingumą. 1935 m. apklausinėjime visuomenė — apie 80% — pasisakė už didesnį apsiginklavimą, stiprinant karo aviaciją. Tačiau kongresas nenorėjo padidinti sumas apsiginklavimo reikalams; armijos ir laivyno ekspertai sakė, jog ateities kare oro pajėgos nevaidins svarbaus vaidmens.

"Aš manau, jeigu tada būtų buvę paisyta žmonių valios, galimas dalykas, būtų išvengta II D. karo", — sakė dr. Gallup.

Gallup savo apklausinėjimų rezultatus išveda iš nedidelio skaičiaus žmonių, kurie atstovauja įvairioms Amerikos gyventojų ir vietovių grupėms. Jis teigia, kad jeigu iš pupų dėžės paimtoje saujoje bus 20 baltų pupų ir 10 juodų, tai ir visoje dėžėje baltų pupų bus dvigubai daugiau negu juodų. Šiuo principu jis ir grindžia savo pranašavimus.

Tenka pasakyti, jog Gallup pranašystės dažniausiai išsipildo, nors kartas nuo karto išeina priešingai. Vienas didesnių suklydimų įvyko prieš JAV prezidentinius rinkimus, kuriuose rungėsi demokratas H. Trumanas ir respublikonas Th. Dewey. 1948 m. rinkimuose, Gallup žiniomis, aiškus laimėjimas turėjęs atitekti respublikonų atstovui, bet, kaip žinome, jis teko Trumanui.

Taip pat pastebėtina, kad Gallup savo pranašavimuose yra nešališkas ir nepasiduoda kuriai nors partijai ar grupei. To, žinoma, nepaiso kitos privačios "pranašavimo" įstaigos, kurios skelbia propogandiškai nuspalvintas pranašystes. Antras po Gallup viešosios opinijos tyrime yra Elmo Roper, kurio duomenys yra dažnai tikslūs bei nešališki.

Ir lietuviams labai praverstų panaši įstaiga, kuri irgi galėtų, pagal surinktus visuomenės pasisakymus, daryti vienokias ar kitokias išvadas.

Edv. Šulaitis

Rusų sviestas – ligos priežastis

Jau kuris laikas R. Vokietijoje ir Berlyne siaučia dezinterija, kuria serga virš 36.000 žmonių. Rytinio Berlyno apylinkėse uždrausti betkokie susirinkimai ir žmonių susibūrimai. Pranešama, kad dezinterijos priežastimi buvo iš Rusijos atvežtas pasenęs sviestas, kurį sovietai atgabeno alkstantiems vokiečiams.

LIETUVIO ADVOKATO ĮSTAIGA
NEIMAN, BISSETT & SEGUIN
Advokatai — Notarai
35 HAYDEN ST., Toronto,
(arti Bloor ir Yong gatvių)
Telef. įstaigos: WA. 4-9501. Telef. namų: BE. 3-0978

OKULISTAS
S. BROGOWSKI, O.D.
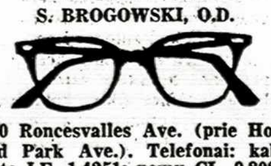
420 Roncesvalles Ave. (prie Howard Park Ave.). Telefonai: kabineto LE. 1-4251; namų CL. 9-8029. Darbo valandos nuo 10 val. ryto iki 6.30 val. vak. Šeštadieniais nuo 10 val. ryto iki 4 val. po pietų. Vėlesniu ar kitu laiku tik susitarus telefonu. Trečiadieniais uždaryta.

International Driving School
WALDI
859 COLLEGE ST.
Telefonas LE. 2-5461
Mokome su standartinėmis, automatinėmis transmisijomis ir Volkswagenais.
1 val. važiavimo ir teorijos pamokos nemokamai.

W. A. LENCKI,
B.A., L.L.B.
TEISININKAS — ADVOKATAS - NOTARAS
100 ADELAIDE ST. W.
Room 107
Telefonas EM. 6-4182
Toronto

PIJANINŲ TECHNIKAS
A. BRIČKUS atlieka įvairius pijaninų remonto darbus ir sustygavimus. Perka ir parduoda naudotus pijaninus. Telefonas LE. 7-3782.

A.P. GARAŽAS
1539 DUNDAS ST. W. LE. 5-9130
(prie Dufferin)
Visų rūšių automobilių mechaninis remontas. Automatinės transmisijos. Darbas sąžiningas ir garantuotas.
Sav. Ant. Paškevičius

Naujieji kviečia senuosius skaitytojus

"TŽ" vajaus metu senieji skaitytojai kvietė naujuosius jungtis didžiojon skaitytojų šeimon. Dabar naujieji "TŽ" skaitytojai, paklausę senųjų kvietimo ir užsimokėję prenumeratą, kreipiasi į tuos senuosius skaitytojus, kurie dar nėra atsilyginę už 1962 m. prenumeratą. Sakoma — dvigubai duoda, kas greitai duoda. Tad "TŽ" laukia Jus atsiliepiant su šia atkarpa:

Vardas, pavardė .....

Adresas .....

Adresas .....

☐ **Siunčiu $5 už 1962 m. prenumeratą.**
☐ **Siunčiu skolą $..... už ..... metus.**
☐ **Pridedu auką laikraščiui paremti $.....**

Pašto perlaidas arba čekius siųsti:
Tėviškės Žiburiai, 941 Dundas St. W., Toronto 3, Ont., Canada.

Slaptieji reiškiniai ir spiritistai

Prie Vatikano yra įsteigtas institutas sekti spiritizmo ir okultizmo reiškiniams. Jo vedėjas yra mokytas pranciškonas T. Kloppenburg. Jis padarė savo institutui pranešimą, iš kurio paaiškėjo, kad šiandien visame pasauly yra per 50 milijonų organizuotų į įvairius klubus spiritistų bei okultistų, kurie tariasi gali susirišti su mirusių žmonių dvasiomis. Brazilijoj, kuri turi 40 milijonų gyventojų, pusė jų esą viena ar kita forma surišti su spiritizmu. Beveik visi gydytojai Brazilijoje esą spiritistai. Vaistinės taip pat. Receptai neišduodami, jei nepatvirtinami spiritistinės organizacijos. Gydytojų diagnozės turinčios būti patvirtinamos spiritistinių seansų, net ir chirurgija neapsieina be spiritizmo. Neseniai buvo padaryta viena sudėtingiausių skilvio operacijų, kur pats operatorius - chirurgas veikęs mirusio garsaus vokiečio chirurgo prof. Sauerbrucho dvasios įtakoje.

Brazilijos žurnalas "Reformador" su pasididžiavimu rašo, kad Brazilija yra didžiausia spiritistinė šalis mūsų planetoj. Vien tik Riodežaneiro yra nemažiau kaip 7.000 spiritistinių klubų. Brazilijos paštų valdyba neseniai išleido pašto ženklus su atvaizdu Allan Kordek, spiritizmo veikėjo. Prie universiteto dirba specialios psichologijos, kitaip vadinamos, parapsichologijos institutas, kuris tiria slaptuosius žmogaus gyvenimo reiškinius. Savo bendradarbių tarpe turi žymių mokslininkų ir iš Europos.

Spiritistų bei okultistų nuomone, kažkur kosmoso erdvėse yra sutirštintos "antimaterijos" masės, kuriose veikia žmogaus matams svetimos "jėgos"; ten esą neveikia nei žinomi spinduliavimai, nei pritaikoma mums žinomos kvantų ar bangų teorija.

Ta "antimaterija" esanti už ribų mums žinomo pasaulio, iš kurio spinduliai mus pasiekia per milijonus šviesmečių. Jokia spektro analizė "antimaterijų" nepasiekia ir nieko negali pasakyti. Tos slaptosios jėgos priklausančios pasauliui, apie kurį kalbame kaip apie "aną pasaulį". Jame nesą nei laiko, nei erdvės, nei judėjimo, nei greičio mums įprasta forma. Ryšys su "antimateriniu" pasauliu esąs palaikomas spiritistų ir okultistų, kurie išbandytais būdais sugeba su juo susisiekti ir net gauti žemės gyventojams reikalingų žinių.

Įdomu, kad net ir materialistinis pasaulis, kaip bolševikų, pripažįsta slaptus reiškinius. Pvz. Leningrade yra parapsichologijos institutas. Jame veikia labai slaptas skyrius, kuriam vadovauja prievarta iš Tibeto atvežti budizmo dvasiškiai - lamos, kurie treniruoja tarpininkus — mediumus ir dėsto įvairias aiškiaregystes. Tvirtinama, kad šie aiškiaregiai buvę panaudoti "žvejų laivyno", kuris dirbo prie Amerikos ir Kanados krantų 1960 m.

Spiristų bei okultistų sąjūdis yra senas. Nei mokslo pažanga nepajėgė jų išveisti, nes gyvenimas tebėra pilnas neišaiškintų reiškinių. Mokslinis domėjimasis tais reiškiniais yra normalus dalykas, tačiau pasidavimas suvedžiotojų įtakai yra pavojingas, ypač nekritiškiems žmonėms. Populiarusis spiritizmas, peršamas masėms, yra sumišęs su prietarais, apgavystėm, ir nėra jokios garantijos, kad žmogus per tarpininkus - mediumus pasiekia dvasių pasaulį. Yra pranašingų aiškiaregių žmonių, bet tai tik išimtys, kurios priklauso kitai kategorijai.

J. M.

Mokslas dabar sutraukia hemoroidus be skausmo ir nepatogumo

Surastas vaistas, kuris palengvina skausmus bei niežėjimą ir sutraukia hemaroidus.

Toronto, Ont. (Specialiai) — Pirmą kartą mokslas atrado naują gydomąją priemonę sutraukti hemoroidus ir palengvinti skausmą bei niežėjimą. Tūkstančiams pagelbėjo ši nebrangi priemonė, privačiai savo namuose be jokio vargo ar nepatogumo.

Daugeliu atvejų buvo švelniai palengvinti skausmai ir ištikrųjų atslūgimas (sutraukimas) įvyko.

Nuostabiausia— kad rezultatai buvo tokie, kad išgiję pareikšdavo: "Hemaroidai iš vis jau ne problema!".

Paslaptis šios naujos gydymo priemonės (Bio-Dyne) — atrasta garsaus mokslinio instituto.

Dabar ši nauja gydymo priemonė yra pasiūloma žvakučių (suppository) arba tepalo (ointment) pavidale vadinamu **Preparation H.**

Klauskite šio vardo vaistų visose vaistinėse — pinigų grąžinimo garantija.

J—4807

J. BARAKAUSKAS
Elektros kontraktorius
Visų rūšių elektros įrengimai ir pataisymai.
Tel. RO. 7-9947
24 Humberview Rd., Toronto.

..ŠYPSENOS..

Tikrai mano . . .

— Tamsta turite labai gražius dantis, — sako kaimynė. — Ar jie tikrai tamstos?

— Žinoma, kad mano. Sumokėjau ir net kvitą dar tebeturiu.

Palaiminimas

Komikas Fernandelis vilkėjo sutaną, kai Italijoj buvo daromos "Don Camillo" scenų nuotraukos. Pertraukos metu prie artisto pribėgo maža mergaitė ir paprašė:

— Tėveli, prašau palaiminti mane.

— Aš neturiu teisės, vaikeli, — atsakė Fernandelis, — aš ne kunigas, tik vaidinu kunigą . . .

— Palaukite, — pasakė mergaitė, — jei jūs neturite teisės mane palaiminti, tai aš tuojau atnešiu savo lėlę. Ją tikrai galėsite palaiminti . . .

Kalbėtojas ir plikis

Joseph Chamberlain darė pranešimą apie muitines. Vienas klausytojų nuolat pertraukdavo jį pastabomis: "Visai klaidingai". Chamberlain neteko kantrybės ir sušuko:

— Jei aš išdėstyčiau visas priežastis, dėl kurių reikia pakelti ir sugriežtinti muitus, tai mano oponentui pasišiaustų plaukai.

— Visai klaidinga, — dar garsiau suriko oponentas ir, nusiėmęs skrybėlę, parodė blizgančią plikę . . .

Nuomonės

Wilde: "Kai buvau jaunas galvojau, kad pinigas yra svarbiausias dalykas; dabar, kai jau senas, matau, kad tikrai taip yra".

Shaw: "Nieko negaliu versti, kad jis, savo paties labui, laikytų mane savo mėgiamiausiu autoriu".

A. Huxley: "Lygiai sunkaus darbo reikia parašyti blogai knygai, kaip ir gerai".

Parinko Pr. Alšėnas

Namų, automobilių
ir kitokie visų rūšių
draudimai
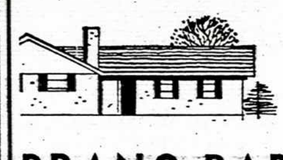
PRANO BARAUSKO agentūra
RO. 6-0811 arba **RO. 6-0832.**
49 Cameo Cres., Toronto 9.

DR. J. MATULIONYTĖ
DANTŲ GYDYTOJA
1796 BLOOR ST. W. (prie Keele)
Priėmimo valandos: pirmadieniais ir trečiadieniais 2-9 val. vak., antradieniais, ketvirtadieniais ir penktadieniais 9-5.30 val. p.p.
Telefonas RO. 6-1372

DR. V. J. MEILUVIENĖ
DANTŲ GYDYTOJA
282 RONCESVALLES AVE.
(prie Geoffrey)
Telefonas LE. 5-7025
Darbo valandos: 10-3 val. p.p. ir 5-8 val. vak. Šeštadieniais 10-3 v.

DR. E. ZUBRIENĖ
DANTŲ GYDYTOJA
1577 BLOOR ST. WEST
(prie Dundas)
Telefonas LE. 2-4108

Kabineto telefonas LE. 4-4451
DR. P. MORKIS
DANTŲ GYDYTOJAS
Vakarais ir šeštadieniais pagal susitarimą.
1082 BLOOR ST. W., Toronto 4,
(į rytus nuo Dufferin St.)

DR. V. SADAUSKIENĖ
DANTŲ GYDYTOJA
129 GRENADIER ROAD
(2-ras namas nuo Roncesvalles)
Toronto.
Telefonas LE. 1-4250
Priėmimo valandos: 9-12 ir 3-8 val. vak. (pagal susitarimą).

Akių specialistas
L. LUNSKY, R.O.

Pritaiko akinius visiems akių defektams. Ištiria akių nervus, kurie dažnai sukelia galvos skaudėjimą ir nervingumą. Kalba slavų kalbomis.
470 COLLEGE ST., Toronto
Telef. WA. 1-3924

OKULISTĖS
Br. Bukowska-BEJNAR, R.O.
Wiktoria BUKOWSKA, R.O.
274 RONCESVALLES AVE.
(prie Geoffrey St.)
TEL. LE. 2-5493
Darbo valandos: kasdien 10 v. ryto iki 9 val. vak.; šeštadieniais nuo 10 val. ryto iki 6 v.v.

Dažai ir sienoms popieris! VAŠKAS, ŠEPEČIAI, TERPENTINAS
SKY'S PAINT & WALLPAPER
891 DUNDAS ST. WEST
Tel. EM. 4-2715, Toronto, Ont.

DRAUDIMAI
NAMŲ, AUTO, VASARVIEČIŲ, KOMERCINIAI, ATSAKOMYBĖS, APIPLĖSIMO, TRANSPORTO, BONDS IR PAN.

DRAUDIMO ĮSTAIGA
AL DUDA

ATSTOVAUJAMOS 27 DRAUDIMO BENDROVĖS. DRAUDIMAI RAŠOMI VISOSE KANADOS PROVINCIJOSE. 10% NUOLAIDA IMANT DRAUDIMĄ IŠ VIENOS KOMPANIJOS.

24 VAL. PATARNAVIMAS
RO. 9-4612
DARBO VALANDOMIS
RO. 9-4131
NAMŲ
RO. 6-7132

TORONTO Ont.

Visi dalyvauja balsavime į Krašto Tarybą

Šį sekmadienį, balandžio 29 d., visi atlikime savo tautinę pareigą, dalyvaudami KLB Krašto Tarybos rinkimuose.

BALSAVIMO TVARKA: Šv. Jono Kr. par. salėje: 10—2 val. p.p.
Prisikėlimo par. salėje: 10—2 val. p.p.
Lietuvių Namuose: 12—7 val. vak.

Balsuoja visi pilnateisiai lietuviai, sulaukę 18 metų amžiaus.
Balsuojama nedaugiau kaip už 30 kandidatų iš 55 sąraše.

KT rinkti Tor. apyl. rinkimų komisija

Šv. Jono Kr. parapijos žinios

— Susikaupime ir maldoje praėjo D. Savaitės pamaldos. Liturginiame giedojime per visas dienas dalyvavo jaunimo choras, vad. kun. B. Pacevičiaus. Prisikėlimo pamaldose, kurios įvyko Velykų rytą, buvo gausu tikinčiųjų. Muz. Gailevičiaus vad. par. choras Prisikėlimo pamaldose pasirodė visame augštume. Prisikėlimo procesijoje pirmą kartą buvo panaudota naujoji monstrancija.

Kristaus karstas skendo geradarių gausiai suaukotose gėlėse.

— Šventių išvakarėse dviejuose bažnyčios languose įdėti vitražai pagal dail. J. Bakio projektą. Virtažai visuomenės yra šiltai priimti ir gerai vertinami. Vitražų gaminimą atlieka pats dailininkas. Šiuo metu yra užsakyta dešimt mažesnių langų ir vienas didysis. Pirmuosiuose vitražuose vaizduojama "Kristaus prisikėlimas" ir "Šv. Mišių auka".

— Sekmadienį 11 val. šv. Mišios už a.a. Oną Kybartienę dešimtmečio mirties proga.

— Šį sekmadienį pamaldos bažnyčioje vyks pagal naująjį atseit, vasaros laiką.

— Vaikams, besirengiantiems pirmajai Komunijai, pamokos — trečiadieniais ir penktadieniais 6 val. vakare, o sekmadieniais po 11 val. pamaldų.

— Gegužės mėn. 7.30 v. vakarais par. bažnyčioje vyks gegužinės pamaldos. Būtų gera, kad visi galintieji atsilankytų į pamaldas, o dirbą ir negalį atsilankyti vakarais i bažnyčią, Marijos litaniją atkalbėtu kas vakaras savo šeimos tarpe. Pirmosios geg. pamaldos -- gegužės 1 d.

— Šią savaitę parap. kunigai lankys : Burlington, Rosemount, Lauder, Davenport ir Glenholm gatves.

— Šį sekmadienį — Kanados liet. bend. Krašto Tarybos rinkimai, o taip pat Toronto apyl. naujai išrinktosios tarybos ir organizacijų atstovų posėdis. Tik nuo mūsų visų bendro įsijungimo ir aktyvaus dalyvavimo bendruomenės reikaluose priklauso Kanados ir Toronto apylinkės bendruomenės klestėjimas.

— Pakrikštyta: Motiejus Nasvytis, Dalia Kristina Valiukaitė ir Viktorija Liucija Valiukaitė.

Vilkiukai ir skautai šį šeštadienį, bal. 28 d. 8 val. ryto, visi tvarkingoj uniformoj, su krepšiukais renkasi šv. Jono Kr. parapijos salėje. Iš čia vyksime į oficialią obuolių dieną. Mūsų rajonas tas pats, kaip ir pernai. Trinity sq. 2 g-vė į pietus nuo Dundas iš Yonge. Prašome tėvelius vaikučiams padėti, kad jie geriau galėtų pasireikšti. **Draugininkai**

Liet. Evangelikių Moterų dr-ja šv. Jono Kr. parapijos salėje, Atvelykio sekmadienį, balandžio 29 d., 4 val. p.p., ruošia linksmą komediją "Teodolinda". Be to, koncertinėje dalyje pasirodys mūsų atžalynas. H. Rožaitis maloniai sutiko padainuoti keletą jausmingų dainų. Po to bus kavutė. Ponios paruošė didelę, turtingą loteriją. Pobūvio pelnas skiriamas labdarybės tikslams. Prašome aukoti prie įėjimo. **Valdyba**

Skulptorius Dagys dalyvauja jubilėjinėj "Colour and Form" dr-jos parodoj Hart House meno galerijoj. Atidarymas — bal. 29, 3 val. p.p. su muzikine programa. Paroda bus atidaryta iki gegužės 19 d. kasdien nuo 12 iki 8 val. v. Ši dailės dr-ja įsteigta 1952 m. Pradžioj jai priklausė tik nauji ateiviai europiečiai. Dabar yra ir sen. kanadiečių. Buvo ir keletas lietuvių, dabar — vienas. Dr-ja turi 15 narių. Jos sekr. — J. Dagys.

Prisikėlimo parapijos žinios

— Visu įmanomu iškilmingumu atšventus D. Savaitės ir Velykų apeigas, nuoširdžiai dėkojame visiems, kurie prie jų iškilmingumo prisidėjo. Ypačiai dėkojame organizacijų vadovybėms, pavyzdingai tvarkiusioms adoraciją prie Švenčiausiojo ir visiems nariams, kurie joje dalyvavo. Dėkojame taip pat savo par. chorui ir visiems padėjusiems puošti bažnyčią.

— Pirmoji vaikučių Komunija bus per Motinos Dieną, geg. 13 d. Paruošiamosios pamokos yra sudažnintos: sekm. po 10 val. Mišių ir antrad. bei ketvirtad. 7-8 v. v. Per Atvelykį pamokos bus!

— Vaikučių, besiruošiančių Pirmai Komunijai, tėvelių pasitarimas bus šį sekm. po paskutinių Mišių Vaikų Namuose. Bent vienas tėvų iš kiekvienos šeimos pasitarime prašomas dalyvauti, nes labai svarbu.

— Vaikų choro repeticija — šį ketvirtad. ir penktad., 6 val. v. Repeticijos labai svarbios, nes stropiai ruošiamasi vaikų operetės spektakliui.

— Ši sekm. katechetinės pamokos vaikučiams ir gimnazistams vėl bus dėstomos įprastose vietose ir įprastu laiku — po 10 val. Mišių.

— Visus vaikučius ir tėvelius maloniai kviečiame aplankyti "Velykų Bobutę", kuri seselių kviečiama, atvyks į Prisikėlimo salę šį sekm., 4 val. p. p.

— Jaunimo pasilinksminimas — šį sekm., 7.30 val. vak. muzikos studijoje.

— Išsiuntinėti Motinos Dienos Mišių novenos laiškai. Novenos Mišios bus laikomos per visą gegužės mėn., 8 val. ryto. Kviečiame visus prisidėti. Kurie pageidautų atskirų Mišių, prašome tai specialiai paminėti.

— Sekm., gegužės 6 d., par. salėje, Prisikėlimo vaikų choras stato operetę "Prie Koplytėlės". Rekomenduojame visiems — ne tik vaikams!

— Gegužinės pamaldos per visą gegužės mėnesį bus laikomos kiekvieną dieną, 8 (ne 7.30!) val. vak.

— Motinos Diena Prisikėlimo parapijoje, kartu su visa kolonija, bus minima geg. 13 d.

— KL Kat. Mot. d-jos Prisik. par. skyriaus narių susirinkimas bus kitą sekm., gegužės 6 d. po Sumos muzikos studijoje. Susirinkimas labai svarbus.

— Kitą savaitę par. kunigai lankys sekančias gatves: Albany Ave., Bathurst St., Beatrice St., Bellwoods Ave., Gore Vale Ave., Grace St., Howland Ave., Isabella St., Palmerston Blvd., Spadina Ave., Stafford St., Stanley Ave., Walmer Rd., Wellesley St., Widmer St., Wolseley St., Borden St., Carlton St., Chicora Ave., Claremont St., Clinton Ave., Euclid Ave., Kendall Ave., Major St., Manning Ave., McCaul St., Montrose Ave., Mutual St., Palmerston Ave., Parliament St., Pembroke St., Prospect St., Robinson St., Sherbourne St.

Mirė Petras Meldon-Meldašius, gyvenęs Bellwoods Ave; senosios kartos ateivis.

Dr. E. ir M. Jansonai iš Bostono lankėsi Toronte pas savo bičiulius ir "TŽ" redakcijoj. Osterville, Cape Code, netoli prez. J. F. Kennedy vasarvietės, jiedu turi vilą "Audronė" ir kviečia tautiečius pailsėti geromis sąlygomis. Smulkesnės informacijos — sekančiuose "TŽ" numeriuose atskirame skelbime.

Jiedu užsisakė "TŽ" ir paaukojo $3. Dėkojame bičiuliams.

Organizacijų dėmesiui!

Balandžio 29 d. 16 val., LN II a. salėje šaukiamas Toronto Lietuvių Bendruomenės Tarybos posėdis. Kadangi tarybą sudaro netik išrinkti asmenys, bet ir atstovai visų Toronto organizacijų, maloniai prašome visas organizacijas jame dalyvauti.

Posėdžio darbotvarkė:
1. Prezidiumo rinkimas
2. Protokolo skaitymas
3. Apyl. v-bos pirm. pranešimas
4. Apyl. v-bos ižd. pranešimas,
5. Reviz. komisijos pranešimas
6. Diskusijos dėl pranešimų
7. Naujos apyl. v-bos rinkimai
8. Reviz. komisijos rinkimai
9. Klausimai bei sumanymai
10. Posėdžio uždarymas.

Dėl neturėjimo organizacijų atstovų pavardžių bei adresų, o taip pat dėl neatsiliepimo organizacijų į pakartotinį apyl. v-bos prašymą per laikraščius juos prisiųsti, atskiri pakvietimai nebus siunčiami. Maloniai prašome visus punktualiai atvykti į posėdį, kuris prasidės punktualiai, neatsižvelgiant į susirinkusių skaičių.

KLB Toronto apyl. v-ba

SLA 236 kuopa

kviečia visus atsilankyti į ruošiamą pavasarinį pobūvį-šokius, kurie įvyks Liet. Namų salėje gegužės 5 d., 7,30 val. vak.

Šokiai, loterija, užkandžiai ir įvarumai. Kviečiami visi kuopos nariai ir prijaučiantieji. **L. R.**

Verslo s-gos investacijos sekcijoje balandžio 27 d., 8 val. v. Lietuvių Namuose bus pranešimas: "Kokios galimybės dabar ir ateityje žemės investacijoje".

Verslo sąjunga teikia žinias iš įvarių verslo sričių, tad lankykime gausiau investacijos sekciją, kad ateityje daugiau įsijungtume į verslus. **Verslo Sąjunga**

Liet. Verslo S-ga

planuoja pagaminti Toronte ir apylinkėse veikiančių verslininkų filmą. Jis liks kaip istorinė ir kartu reklaminė medžiaga. Todėl prašome lietuvius verslininkus prie šio filmo gaminimo prisidėti ir lėšomis. Kai pas jus atsilankys iš Verslo sąjungos žinių rinkėjai, neatsisakykite jas suteikti ir kartu prie šio darbo prisidėti.

Verslo Sąjunga

Arthur Maloney, žinomas lietuvių bičiulis vėl bus konservatorių partijos kandidatu į feder. parlamentą Toronto Parkdale apylinkėje. Nominacinis susirinkimas šaukiamas gegužės 4 d., 8 val. v., Parkdale Collegiate Auditorium, 209 Jameson Ave. Pagrindiniu kalbėtoju bus Darbo min. M. Starr. Rengėjai maloniai kviečia dalyvauti ir tos apylinkės lietuvius. Bus meninė programa ir priėmimas. **A.**

Liet liberalų sus-mas

penktadienį, balandžio 27 d., vak. Liet. Namuose II a. Bus aptarta, kaip prisidėti prie ateinančių Kanados fed. parlamento rinkimų. Liberalinės minties lietuviai kviečiami gausiai dalyvauti.

Klubo valdyba

"Dainos" susirinkimas — bal. 29 d., 3 val. p.p., pas E. Aleksienę, 59 Pacific Ave; tel. RO 9-7911. Kartūnų balius jau čia pat — gegužės 12 d. — todėl yra daug reikalų aptarti. Visų narių dalyvavimas būtinas. Kviečiame ir viešnias, pritariančias šalpos darbui. **Valdyba**

Pabaltijo Moterų Tarybos suvažiavime iš Toronto dalyvavo p. Butkevičienė, p. Jurkevičienė ir p-lė V. Judzentavičiūtė.

Atvelykio džiaugsmas — Velykų Bobutė

Miškas aidi garsais . . . Velykų bobutė skubiai stumia savo ratukus Toronto link ir jau bal. 29 d. 4 val. p.p., Prisikėlimo salėje norės pasimatyti su visais Toronto ir apylinkės mažaisiais. Tėveliai nepamirškite tos dienos, nes tada jųsų vaikučiai galės linksmai praleisti Atvelykio popietę, besidžiaugdami Velykų bobute, jos atvėžtomis dovanėlėmis, šokiais, dainomis ir bobutės nuotykiais.

Lauksime visų!

Nek. Pr. Marijos Seserys

Į mokytojų suvažiavimą per Atvelykį Montrealyje iš Toronto vyksta apie 20, iš Hamiltono 2 mokytojai. Vieni išvyksta penktadienio rytą, kiti vėliau.

Pasukti laikrodžio rodyklę vieną valandą priekin nuo šio sekmadienio 2 val. ryto. Prasideda dienos šviesos taupymo laikas EDT.

"TŽ" bendradarbių pobūvis-vakarienė — gegužės 12 d., 7.30 val. Prisikėlimo muzikos studijoje. Ta proga bus aptarti sėkmingesnio bendradarbiavimo klausimai.

JUOZUI ŽALIADUONIUI,

po mylimai mamytei mirus Lietuvoje,

reiškiame gilią užuojautą —

V. ir V. Petruškevičiai

S. ir V. Petruškevičiai

G. ir J. Kazlauskai

D. ir A. Uogentai

Gegužės 6 d., sekmadienį, 5 val. p.p., Prisikėlimo salėje —

DANGAUS IR ŽEMĖS MOTINŲ GARBEI

PIRMOJI VAIKŲ OPERETĖ TORONTE

PRIE KOPLYTĖLĖS

Žodžiai ir muzikinis pritaikymas kun. Br. Jurkšo.
Išpildo: Prisikėlimo parapijos vaikų choras. 100 jaunų artistų — linksma muzika su judesiais, gyvuoju paveikslu ir t.t.

Visi kviečiami!!! Įėjimas $1; vaikams 25 ct.

SLA 236 kuopa Toronte kviečia visus atsilankyti į pavasarinį balių,

kuris įvyks Liet. Namų salėje gegužės 5 d., 7.30 val. vak.

Užmirškime dienos rūpesčius ir ateikime linksmai praleisti laiko!

Šokiai, loterija ir vaišės nemokamai.

Įėjimas — tik $1.50.

Gegužės 12 d., šeštadienį,

7.30 val. v., Prisikėlimo parap. salėje šalpos grupė "Daina" ruošia

TRADICINĮ KARTŪNO BALIŲ.

- Trys gražiausios suknelės bus premijuotos.
- Loterija, gėlių valsas ir kitos įvairenybės.
- Bufetas pilnas visokių gėrybių.
- Gros Benni Ferri orkestras. Įėjimas — $1.50.

Eliz Abeth's

PRIVATI SUKNELIŲ PARDUOTUVĖ.

Labai nupigintomis kainomis parduodamos moteriškos suknelės.

959 DUNDAS ST. W.

Telefonas EM. 8-6297

Skubiai parduodamas modernus tripleksas

gerom sąlygom.

Kreiptis tel. RO. 6-3854

DAŽYTOJAS—DEKORATORIUS

- Įvairūs dažymai
- Natūralaus medžio išbaigimas
- Popieriavimas ir t.t.

Skambinti:
KAROLIS ABROMAITIS RO. 9-7044

O'KEEFE CENTRE

FRONT & YONGE

62

O'KEEFE CENTRE SUBSCRIPTION SERIES

63

Jau parduodama!

Tik nuo $15 už 10 pastatymų! Rašykite į O'Keefe Centre ar skambinkite užsakymui EM. 3-7387

BALTIC MOVERS

Baldų pervežimas Toronte ir tolimomis distancijomis. Visas vežamas turtas apdraustas. Važiuojam kas savaitę į Montrealį, Londoną, Windsorą, Hamiltoną, North Bay, Sudburį ir kitur.

30 DEWSON ST., TORONTO
Telefonas LE. 4-1403

Lietuviška baldų dirbtuvė

Daromi nauji minkšti baldai ir apraukiami seni pigia kaina. P. Lubys. Tel. WA. 2-7981. Namų AM. 1-0537.

MONTREAL, Que.

Pirmoji komunija AV par. šį sekmadienį — balandžio 29 d. Sumos pabaigoj, tą pačią dieną, bus suteikiamas Sutvirtinimo sakramentas. Šioms iškilmėms vadovaus J. E. vysk. V. Brizgys. Yra graži tradicija, kad vaikučių Pirmosios Komunijos dieną ir jų tėveliai eina Komunijos. Po Sumos vaikučiai, šventės dalyviai, kviečiami bendriems pusryčiams AV salėje, kuriuos ruošia AV par. komitetas. Juose dalyvaus ir J. E. vysk. Brizgys.

Pirmasis pavasario koncertas kurį ruošia AV choras su Lietuvos Operos soliste E. Kardeliene ir pianistu virtuozu K. Smilgevičium, įvyks gegužės 5 d. 7.30 val. v., AV salėje. Visi kviečiami dalyvauti šioje lietuviškos muzikos ir dainos šventėje.

Ši šeštadienį ir sekmad. Montrealyje įvyksta Kanados lietuvių mokytojų suvažiavimas. Mūsų mokytojai, susirūpinę jaunąja karta, čia suvažiavę, svarstys labai svarbius klausimus. Pasitarimuose aktyviai dalyvaus ir mūsų jaunimas — studentija. Todėl visi, kuriems rūpi ir kurie domisi jaunimo klausimais, prašomi dalyvauti suvažiavime. Suvažiavimo pradžia: šeštadienį, balandžio 28 d., 9.30 v. ryto, seselių namuose.

Rengiasi sautuokai: Jonas Silverijus Geležiūnas su Gražina Astrida Januškevičiūte, abu AV parapijos. Leo Gendron, šv. Trejybės par., su Elena Mackevičiūte, AV parapijos.

Lietuvių Klubo valdyba ši sekmadienį, balandžio 29 d., 2 val. p.p. šaukia visuotinį šėrininkų susirinkimą. **Bus svarstomas svarbus sklypo pirkimo reikalas.** Visi klubo nariai kviečiami dalyvauti. Greičiausiai tai bus kartu ir paskutinis susirinkimas prieš vasaros atostogas.

Bendra Komunija AV šv. Onos dr-jos narėms — gegužės 6 d., 9 val. Mišių metu.

Rinkimai.—Šį sekmadienį, Atvelykyje, visi rinksime atstovus į Kanados Lietuvių Bendruomenės Krašto Tarybą. Rinkimuose turėtų daylvauti visi Kanados lietuviai. Šią svarbią pareigą galėsime atlikti abiejų parapijų salėse. Jau nuo 9 val. ryto iki 6 val. vakaro lauks bendruomenės atstovai.

Bankas "Litas" primena, kad dabar geriausias laikas visiems perkelti iš kitų bankų savo sutaupas į "Litą", kadangi balandžio 30 d. daugumas jų išmoka pusmetinius dividendus. Gi "Litas" dividendus skaičiuoja kas mėnesį ir moka ne 2¾%, bet 4¼% palūkanų. Be to, duoda nemokamą $2.000 gyvybės apdraudą, kuri "Litui" pačiam kainuoja 0,8%. Tuo būdu su draudimu palūkanos viršija 5%. Kam laikyti pinigus kitur ir leisti jais naudotis kitataučiams? "Litas" turi pakankamai pareiškimų paskoloms ir gali saugiai išskolinti savo pinigus lietuviams.

Rosemonto "Lito" skyrius sėkmingai plečia savo operacijas. Lig šiol jau įstojo 11 naujų narių, gauta virš $10.000 indėlių, padaryta $36.000 išmokėjimų ir gauta $30.000 sumai pareiškimų paskoloms.

AV parapijos choras yra padaręs labai didelę pažangą, kuri ryškiai buvo matoma per šv. Velykų Mišias. Su susidomėjimu montrealiečiai laukia jau paskelbto koncerto. **Pr. R.**

Dail. A. Vazelinskas nupiešė dailią vinjetę AV par. biuleteniui, o J. Pečkaitis, Peck Printing Co. savininkas, atspaudė.

DRABUŽIŲ VAJUS Suvalkų lietuviams pagyvėjo. Pr. savaitę buvo pasiųsta 6 siuntiniai. Aukojo: P. Montvila, J.Vasiliauskas, J. Leleckienė, J. Seidys, P. Jokšys, E. Intas, J. Jurgutis, J. Lukošėvičius, E. Zibaitė, B. Jurkienė, p. Kardeliai, B. Makauskienė, p. Vieraičiai.

Pinigų pašto išlaidoms aukojo: P. Montvila — $5, E. Intas — $10, B. Jurkienė — $3, p. Vieraičiai — $5.

Norintieji paaukoti dėvėtų dar gerų drabužių ar persiuntimo išlaidoms pinigų prašomi skambinti J. Kesgailienei PO-7-5956, Iz. Mališkai RI-75846, A. Rusinui DO-6-7231.

Vajaus talkininkų vardu Iz. Mališka

Lietuvių studentų žinios

EGZAMINAI Toronto un-te vyksta įtemptai. Prakaituoja ir visi lietuviai studentai. Net Velykų atostogų jie neturėjo, nes Velykų antrą dieną turėjo stoti į "kovą" — testi egzaminus.

STUD. PUNDŽIŪTĖ, vyresnės kartos ateivių dukra, studijuoja Toronto un-te farmaciją.

A. DAILYDĖ ir V. KVEDARAS, baigę odontologiją Toronto un-te, išvyko į karinę tarnybą 3 metams ir yra pakelti į kapitonų laipsnius.

A. PUSVAŠKIS IR PILKAUSKAS studijuoja šv. Augustino kun. seminarijoje, Toronte.

J. STAŠKEVIČIUS IR L. JANUŠKA gyvena šv. Kazimiero kolegijoje, Romoj, ir studijuoja teologiją. Švenčių proga atsiuntė sveikinimus savo bičiuliams.

DR. V. D. KVEDARAS, baigęs odontologiją, jau atsiuntė "TŽ" redakcijai savo nuotrauką ir trumpą biografiją. Taip pat ir dr. A. Dailydė. Laukiame to paties ir iš kitų baigusių universitetą ar kitas augštąsias mokyklas. Prašome paskubėti.

TURINTIEJI AUTOMOBILIUS ATSILIEKA MOKSLE. — Toronto profesoriai nustatė, kad studentai, turį nuosavus automobilius, yra daugiau atsilikę moksle.

Tai tikra tiesa. Daugelis jaunuolių jau gimnazijojo pradeda blogai mokytis, kai įsigyja automobilį. Beveik 80-90% jaunuolių palieka mokyklas, kai nusiperka automobilį ir susiranda mergaites. Aš dar pridėčiau, kad ir televizija neprisideda prie mokslo pažangumo. Kr.

Raketą į mėnulį

iššovė amerikiečiai pr. pirmadienį 3.30 val. p.p. iš Cape Canaveral. Orlaivis su visai įrankiais sveria 730 sv. Mėnulį turėtų pasiekti ketvirtadienio rytą 8.55 val., nulėkęs 229.541 mylią. Orlaivio sekimą apsunkino elektroninės sistemos sugedimas — neveikė nei radijo, nei televizijos sistema. Į signalus nuo žemės nereagavo. Tai 8-tas amerikiečių toks bandymas.

Sovietai iššovė dar vieną satelitą žemės orbiton.

DISTRICT ESTATE BROKERS

177 Sherbrooke St. W. VI 2-8501

Pastatai-Žemė-Draudimas-Paskolos

Rosemount, 12 butų po 4 atskirus kambarius. 7 metų. Nuomininkų šildymas. Išnuomoti po $65 kiekvienas. Paskola $60.000 iš 5½%. Įmokėti $10.000. Prašoma $75.000.

P. Adamonis, RA. 2-2472

Taupyk ir skolinkis savo KREDITO KOOPERATYVE "LITAS"

SANTAUPOS PILNAI APDRAUSTOS. PASKOLOS LENGVAI IR GREITAI DUODAMOS BETKOKIAM GERAM TIKSLUI.

BANKAS VEIKIA: sekmadieniais nuo 10.30—1 val. p.p. Aušros Vartų parapijos salėje. Šiokiadieniais: 1451 Crawford Bridge Ave., Verdun: pirmadieniais nuo 10—12 val. ir nuo 7—8 val. v.; trečiadieniais ir penktadieniais nuo 7—8 val. vak. 3907 Rosemont Blvd. (West of Pie IX): trečiadieniais ir penktadieniais nuo 3—9 val. ir šeštadieniais nuo 10—12 val.

PASKOLŲ REIKALAIS kreiptis pas ved. padėjėją P. Rudinską Rosemonte darbo valandomis tel. RA 2-2472, kitu laiku — tel. HU. 1-2957.

Pirm. J. BERNOTAS, UN. 6-2065 • Ved. D. JURKUS, PO. 7-4280

408 Roncesvalles Ave. Tel. LE. 5-1944

kampas Howard Park

Margis Drug Store

JOHN V. MARGIS, Phm.B.

Cigarečių kartonas — visų rūšių — 200 štukų — **už $3.09**

Jei jums reikia vaistų pagal receptus ar kitų kasdieninio reikalingumo daiktų, paskambinkite, parašykite ar patys asmeniškai užeikite į MARGIS DRUG STORE. Jei jūs turite betkokią problemą, paskambinkite mums mes pasiryžę jums padėti geriausiai.

Mes turime daugybę europietiškų mišinių, kaip trejos devynerios, ramunėlės, zubražolė, "C" termometrai ir kt. Kas nori pigiai pirkti įvairius FOTO APARATUS arba filmų aparatus — BOLEX, KEYSTONE-BELL, HOWELL ir kt., juos gali gauti pas mus su 25% NUOLAIDA.

GREITAS MOTORIZUOTAS PRISTATYMAS NEMOKAMAI VISĄ DIENĄ NESIVARŽYKITE PASKAMBINTI TEL. LE. 5-1944.

MARGIS DRUG STORE

Moteriškos kojinės — Nylon seamless — reg. $1.00 pora —speciali nuolaida—2 poros už $1.00

AL GARBENS

REAL ESTATE

Kanados, Ontario ir Toronto Real Estate Boards narys.

1611 Bloor St. W. Toronto, Ont.

Telefonai: LE. 6-2738 LE. 6-2664

Vakarais — HU. 9-1543.

SWANSEA. $3.000 įmokėti, atskiras namas, vandens apšildymas, 2 garažai, galima siūlyti $14.900.

DU ŪKIAI. $18.500 pilna kaina už abu, įmokėti apie $6.000, balansas 10 metų iš 6%. Abu ūkiai po 100 akrų žemės su upeliu. Abu ūkiai su visais atskirais ūkio trobesiais, gera žemė, tinka gyvulių auginimui arba mišriam ūkininkavimui. Randasi prie Dundelk, Ont.

ATSKIRAS DUPLEKSAS. $18.900 visa kaina, 6 metų senumo, moderniškai įrengtas. Įmokėti $4.000. Randasi prie Queenway ir Royal York g-vių.

KRAUTUVĖ — BLOOR ST., $10.000 įmokėti, 2 moderniški apartamentai ir krautuvė geroj vietoj. Prašoma $32.000.

4 ŠEIMŲ, $5.000 įmokėti, moderniškai įrengtas. Nuomos $320 mėnesiui, plius sklypas statybai. Galima siūlyti $25.000.

Pas mus randasi daug naujai registruotų pardavimų High Park ir Parkdale rajonuose. Dėl informacijų skambinkite A. GARBENIUI.