1114/2

TĖVIŠKĖS ŽIBURIAI

THE LIGHTS OF HOMELAND

Nr. 28 (755) • LIEPA — JULY 9. • 1964 — Donelaičio metai • 15¢ • LIETUVIŲ SAVAITRAŠTIS — LITHUANIAN WEEKLY • 941 DUNDAS ST. W., TORONTO 3, ONT., CANADA • TEL. 368 - 6813

Sėkmės Australijoje!

Po gražiai pavykusios išvykos 1959 m. į Pietų Ameriką, štai liepos mėn. 7 d. antrą kartą šio kontinento lietuviai sportininkai pakėlė savo sparnus į tolimą Australiją, kur draugiškose rungtynėse susitiks su lietuvių klubais ir Australijos rinktine.

Kaip ir kiekviename lietuviškame darbe, taip ir šioje kelionėje į Australiją, teko išgirsti priešingų balsų, juo labjau, kad teko kreiptis į JAV ir Kanados lietuvius, prašant jų moralinės ir finansiškos paramos. O suma buvo nemaža — net 18 tūkstančių dolerių. Tokiu būdu, opozicija ir "mušė" į jautrią šio krašto gyventojų vietą — pinigus — galvodama, kad geriau juos panaudoti lietuviškiems leidiniams, švietimui, ar kokiam nors fondui, kaip atiduodant 18 tūkst. dolerių sportiniams tikslams. "Tai tolygu išmetimui tūkstantinės sumos į balą" — sakė ne vienas Kanados ar JAV lietuvis. Visai kitas reikalas, jeigu surengtume genocido parodą, gerų koncertų ar paskaitų apie Lietuvą tolimoj Australijoj, paskleistume propagandinių leidinių, pakalbėtume šimto asmenų susirinkime apie Vytauto Didžiojo ir nepriklausomybės laikus, trėmimus ir t.t. ir t.t.

* * *

Be abejo, reikalingos yra paskaitos, koncertai ir parodos. Reikalingi pinigai švietimui, reikalingi jie ir fondams. Tačiau turime nepamiršti, kad dar nesame išmirštanti tauta, amžinai verkianti savo likimu, vergavimu ar genocidu. Ne!

Nežiūrint eilės stiprių sukrėtimų, kaipo tauta, išlikome gyva amžiams, užaugindami šiapus ir anapus naują atžalą, tiesa, nuėjusią kiek skirtingais keliais, tačiau savo širdimi ir dvasiniu gyvenimu išlikusią lietuviška. Ir nėra ko stebėtis, kad atžalynas šiapus ir anapus milžinišką dėmesį atkreipė į sportą, nes šis sąjudis, prasidėjęs XX a. pradžioje, jau yra užkariavęs visą pasaulį. Tai dalis "moderniško" gyvenimo, tai dalis jaunuolio-ės, nes bent dalinai užpildo tuštumą jų blaškymosi ir jieškojimo metuose. Kodėl mums, lietuviams, vien tik tūpčioti "anų laikų" didybėje, ar verkšlenti apie tautos naikinimą? Kodėl neparodyti svetimtaučiams, kad esam veržli tauta, nežiūrint pergyventų tamsių dienų. Kodėl sportu neužkariauti milijonų žmonių simpatijos Lietuvai ir mūsų tautai? Juk sportas — vienas moderniškiausių kovos ginklų! Užtektų tik priminti, kad Australijoj į mūsų krepšininkų kelionę yra įjungta spauda, radijas ir televizija, o 30 tūkstančių egzempliorių leidinio apie Lietuvą taip pat bus paskleista žiūrovų tarpe. Tokiu būdu, 10 milijonų Australijos gyventojų bus supažindinta su Lietuva tik mūsų tautinio sporto — krepšinio dėka. Esu tikras, kad to neatsiektų koncertai, paskaitos ar parodos.

* * *

Lietuvių žaidynių proga Toronte š.m. balandžio mėn. 4-5 d.d. šio laikraščio puslapiuose esame minėję ir pasiūlę, kad mūsų krepšininkai Australijoje būtų geri sportininkai aikštėje, tačiau geresni lietuviai už jos ribų. Malonu gražiais deriniais ar krepšio įmetimu pavergti tūkstančio žiūrovų širdis, tačiau būtų dar maloniau, jeigu iš Australijos mūsų "ąžuoliukai" atvežtų ne tik sportinius laimėjimus, bet ir 10 mil. austaliečių simpatijas ir širdis mūsų Tėvynei.

Tokiu būdu mūsų visų tikslas ir siekimai būtų pilnai įgyvendinti ir sportiniame ir tautiniame kelyje. **K. Baronas**

Š. Amerikos lietuvių krepšinio rinktinė, liepos 7 d. išvykusi į Australiją draugiškoms rungtynėms su Australijos lietuvių klubais ir olimpine rinktine. Klūpo: F. Čekauskas, A. Motiejūnas, A. Varnas (komandos kapitonas), V. Basėnas, E. Modestavičius. Stovi: išvykos vadovas inž. V. Adamkavičius, L. Jesevičius, V. Sedlickas, E. Slomčinskas, E. Ši ingas, A. Jankauskas, A. Adzima ir komandos treneris V. Grybauskas.

Diktatorius, policija ir paršiukas

J. GRIKIS
Mūsų korespondentas Švedijoj

Sovietų diktatoriaus vizitas bent vienu požiūriu švedams buvo pamokantis ir naudingas: tai buvo puiki vienkartinė proga savomis akimis pamatyti negailestingą policijos rėžimą. Visą savaitę tūkstantinės policijos ir kariuomenės pajėgos laikė okupacijoje krašto sostinę ir visas tas vietoves, kur turėjo pasirodyti Chruščiovas.

Akla policijos užtvara skyrė nuo jo visus, net iš toli atvykusius, paprastai lepinamus, didžiųjų užsienio spaudos tarnybų atstovus, kuriems neliko nieko kito kaip drauge su vietiniais skųstis "policijos isterija". Kalbama, jog net pats Chruščiovas buvęs nepatenkintas tokia griežta apsauga, kuri jam kliudė susitikti su "paprastais" žmonėmis.

DIDŽIŲJŲ DAMŲ PASIKALBĖJIMAS

Šitą jautrų klausimą vizito gale aiškinosi abiejų pusių pirmosios damos:

— Būtų buvę įdomu, sakė sovietų premjero žmona, pamatyti ne vien tik švedų policininkus bet aišku, jog taip jau turi būti, jeigu jūs baiminatės, kad švedai mus gali nužudyti.

Ponia Erlander: — Mes netu rim baimės, kad Švedijos piliečiai griebsis smurto veiksmų prieš jus, bet dėl svetimšalių, kurie kaip pabėgėliai atvyko į šitą kraštą, turime laikyti, jog tam tikrų pavojų esama.

Nina Chruščiova: — Bet ar jūs negalėjote padaryti taip, kaip generolas De Gaulle: išsiųsti juos iš tų vietovių, kurias mes lankome?

Ponia Erlander: — Gaila, Švedija yra vienas kraštų, turinčių daugiausia pabėgėlių, kurie turi tas pačias teises, kaip visi Švedijos piliečiai.

Tos moterys matomai žinojo, ką sakė, nes kitaip jų pokalbis nebūtų radęs vietos pirmajame "Dagens Nyheter" puslapyje. Tas pats laikraštis drauge pridėjo ir savo kolegos "Izvestijų" nuomonę, kad švedų organai gerai palaiko tvarką, tik būtų galėję daugiau pasistengti ir sukliudyti incidentus Nikitos vizito metu. "Izvestijų" vyr. redaktorius - Chruščiovo šeimos narys - drauge svečiavosi, todėl jo laikraščio nuomonė turėtų sverti.

INCIDENTAS SU UKRAINIEČIŲ VADU

Kokius tad incidentus jis bus turėjęs galvoje? Visų pirma, tai ukrainiečio egzilo vainikas prie Karolio XII paminklo Stockholme. Jaroslav Stetzko 1941 m. vadovavo trumpai gyvavusiai Ukrainos laik. vyriausybei, paskui perėjo nacių kalėjimus, o dabar veikliai reiškiasi tiek laisvųjų ukrainiečių, tiek jų įtakoje esančio Antibolševikinio tautų bloko (ANB) veikloje.

Ne švedų policijos perdėtas uolumas, bet šito ukrainiečio veikėjo vainikas sukėlė ne tik apsišaudymą žodžiais tarp "Dagens Nyheter" ir "Izvestijų", bet tiek suerzino patį Nikitą, kad jis prarado savitvardą ir net pora kartų dėl to mėgino išprovokuoti ginčą su Švedijos premjeru.

Lankydamasis Goeteborge, Nikita nukrypo nuo savo kalbos rankraščio ir pradėjo improvizuoti:

— Švedų spauda pranešė, kad čia pasirodė ukrainietis niekšas (!) vardu Stetzko, kuris padėjo vainiką prie Karolio XII stovylos. Ką tai reiškia?

Ir pats tuojau paaiškino:

— Pradedu dabar galvoti, ar nepatekau į pinkles. Gal ukrainietis ketino mane nelaisvėn paimti, kad Švedija galėtų pradėti žygį prieš Ukrainą. Bet jūs juk žinote, kaip atsitiko su Karoliu XII, Hitleriu ir Napoleonu. Todėl aš ir keliu klausimą ant smaigalio: ar jus norite ar nenorite vesti karą su sovietais, ponas Erlanderi?

Ta kalbos vieta buvo gerai girdima visiems, kas klausėsi radijo ar sekė televiziją. Vargu ar premjero įspūdis buvo geresnis, nors jis stengėsi, kiek galėdamas, priimti tatai už "vykusį juoką". Tik vėliau vyriausybei artimuose sluoksniuose buvo pareikšta, jog Chruščiovo žodžiai buvo tiesiog įžeidžiantys, nors ne visi kviestieji vietoje tatai suprato . . .

PARŠIUKAS — POLITINIS KANKINYS

Ir sekančią dieną Chruščiovas mėgino sugrįžti prie jį sujaudinusios ukrainiečio grėsmės, bet Erlanderis jį trumpai nukirto, kad taika jau atstatyta.

Prileiskim, jog Kremliaus vadovas tikrai nenorėjo nieko kito kaip pajuokauti ir palinksminti šeimininkus. Tik jam ne taip pasisekė, kaip jo tyliesiems priešininkams. Tai antrasis "incidentas", apie kurį savo skaitytojams neišsižiojo nei "Pravda" nei "Izvestijos". Turiu mintyje tą paršiuką, apie kurį jau buvo užsiminta praeitam pranešime. Šitas juokas tiesiog lipte prilipo.

Iš pravažiuojančio automobilio nežinomų asmenų pačiam miesto centre paleistas paršelis su raudonai nupiešta "Kriusės" karikatūra greitai buvo apipintas legendomis, atsirado net kelios versijos, o jo garbinga nuotrauka perėjo laikraščių skiltis. Populiarusis "Expressen" jį tuojau pakrikštijo "Grise" (nuo žodžio "gris" paršas) panašiai kaip pats Chruščiovas čia dažnai sutrumpintai vadinamas "Kriuse". Minėto laikraščio korespondentai aplankė "Grisę" skerdykloje ir apgailestavo, kad "politiškoms kiaulėms" nesą malonės. O gaila, girdi, nes paršiukas buvo tik 6 savaičių, sverė 20 klg. ir kaštavo 133 kronų.

RŪGŠTŪS ŠVEDŲ ATSILIEPIMAI

Galimas daiktas, kad šie links-

(Nukelta į 8 psl.)

LIETUVOS REIKALAI VAŠINGTONE

Birželio 25 d. J. Audėnas, VLIKo vicepirm., einąs pirmininko pareigas, Lietuvos atstovo Vašingtone J. Kajecko lydimas, lankėsi Valstybės Departamente. Daugiau kaip valandą jiedu kalbėjosi su p. Fisherman, Pabaltijo skyriaus vedėju, ir p. Vedeler, R. Europos skyriaus viršininku. Pasikalbėjime buvo paliesti bendri bėgamojo meto Lietuvą liečią klausimai, Lietuvos tremtinių organizacijos ir konsulinė sutartis tarp JAV ir Sov. Sąjungos. Abiem pareigūnam buvo įteikta VLIKo išleista J. Audėno redaguota knyga "Twenty Years' Struggle for Freedom of Lithuania" ir trumpa pro memoria "Lithuania Today".

VLIKo anglų k. leidžiamasis biuletenio ELTA birželio mėn. numeris jau pasiekė skaitytojus. Sen. Thomas J. Dodd, birželio 16 d. kalbėdamas kongrese apie Pabaltijo valstybes, daug medžiagos savo kalbai panaudojo iš to biuletenio. Biuletenio turinyje yra J. Audėno atstakymai į biuletenio red. paklausimus, kaip 1940 m. Sov. Sąjunga okupavo Lietuvą. J. Audėnas tuomet buvo Lietuvos vyriausybės nariu. Toliau įdėta Lietuvos diplomatijos šefo St. Lozoraičio nota Danijos vyriausybei dėl susitarimo su Sov. Sąjungos vyriausybe skoloms tarp Lietuvos ir Danijos sureguliuoti. Taip pat paskelbta sen. B. H. Goldwater rezoliucija, kurią jis įteikė kongresui, kad šis priimtų nutarimą Pabaltijo valstybių bylą kelti Jungtinėse Tautose. E.

Savaitės įvykiai

CHRUŠČIOVAS PABAIGĖ SAVO KELIONĘ po Skandinavijos valstybes ir grįžo į Maskvą. Norvegijoj jis darė įvairių pasiūlymų: pirmiausiai, kad Norvegija kartu su Švedija ir Danija turi išstoti iš NATO, antra, kad jos turi pasirašyti taikos sutartis su Rytų Vokietija. Kalbėdamas Norvegijoj ir vėl grąsino Amerikai, kad jei, girdi, ji užpuls Kubą, po Amerikos lėktuvo nušovimo, tai Rusija eis į pagalbą karu Kubai. Apskritai, visi pripažista, kad ši kelionė, kuri turėjo būti kaip propaganda komunizmo viešpačiui, nenusisekė: minios visur buvo mažos, indiferentiškos, o kaip kur ir aiškiai prieš Chruščiovą nusistačiusios. Jo kalbos Švedijoj, kur jis išgyrė okupuotos Estijos, Latvijos ir Lietuvos gyventojų didelę pažangą, nieko neįtikino. Skandinavai, arti Rusijos gyvenantieji, patys mato visuotiną ubagystę.

Skandinavų spauda po Chruščiovo kalbų pavadino jas "vaikiškomis ir netaktiškomis", kada, jis pamatęs jų gyvenimą, sakė, kad tai gerai, bet pas rusus dar geriau! Norvegijoj jis, tarp kitko stebėdamas statybos darbus, sakė, kad "Norvegijos statybos metodai yra pasenę, ir kvietė statybos darbininkus atvykti į Rusiją, kur pastatai gali stovėti tūkstančius metų". Apie Danijos ūkininkus jis nupliurpė, kad "jis nematė nieko tokio, iš ko būtų galima ko nors pasimokyti", ir kad "rusai galėtų parodyti danams šį tą daugiau". Taigi ir vėl prisimena rusų pasigyrimai girdėti Lietuvoj, atėjus jiems 1940 m., "pas mus viskas geriau". Matyti, ir Chruščiovas, važiuodamas į užsienius, išėjo reikalingus propagandos kursus.

Prancūzijos prezidentas De Gaulle su savo ministeriais lankė Vokietiją ir turėjo tikslo sueiti į dar glaudesnius politinius santykius su šiuo kraštu. Jis siūlė Vokietijai sudaryti bendrą komitetą Europos vienybei realizuoti. Vokietija nuo pasiūlymo mandagiai atsisakė. Vokiečių Kancleris Erhardas yra didelis realistas ir nenori trauktis nuo Amerikos dabar vedamos politikos. Jis mano, kad, eidamas su Amerika, šiuo metu jis daugiau laimės savo vadovaujamai Vokietijai ir visai vokiečių tautai. Jis stato klausimą apvienytos Vokietijos, kas jam yra svarbu būsimuose rinkimuoese. Vokietija niekad nesutiks su dabartine vokiečių tautos padalinimu, ir ji to sieks visais būdais ir priemonėmis. Taigi ir su De Gaulle eiti šiuo metu Vokietijai būtų neišmintinga. Šia prasme Vokietiją palaiko ir kitos jos Europos sąjungininkės — Italija ir Olandija.

Kubos komunistinio diktatoriaus Castro sesuo Juanita pabėgo iš Kubos ir dabar padarė visą elę pareiškimų, labai priešingų visam komunistiniam režimui Kuboje. Ji apsigyveno Meksikos mieste. Norinti apsigyventi kur nors Pietų Amerikoj.

JAV Prezidentas Johnsonas vėl pasiuntė Graikijos ir Turkijos ministeriams pirmininkams raginimą pradėti pasitarimus ir rasti bendrą kalbą dėl Kipro salos reikalų. Viena ir kita užinteresuota valstybė ketina kelti savo kariuomenes į salą ir ten pradėti kariauti. Buvęs sukilėlių vadas Kipro saloj generolas Gryvas dabar vėl grįžęs į salą, aiškiai siekia salos inkorporavimo į Graikijos valstybę.

Senatoriaus Goldwaterio nominavimas į prezidento kandidatus netolimoj respublikonų partijos konvencijoj yra daugiau negu užtikrintas po to, kai Senato respublikonų partijos lyderis senatorius Dirksen pažadėjo savo paramą. Gubernotorius Scranton galimybių "sulaikyti" Goldwaterį jau neturi. Visi bendru balsu pareiškia, kad jis be visų kitų priežaščių yra per vėlai įstojęs į kovą.

Lėktuvo katasrofoj sužeistas senatorius Kennedy guli ligoninėj. Jei nereikės daryti nugarkaulio operacijos, reikės dar šešių arba aštuonių mėnesių.

Amerikos karo jėgų apjungto štabo viršininkui gen. Taylorui perėjus į Vietnamo ambasadorius, jo įpėdiniu paskirtas gen. E. G. Wheeler.

Robertas Kennedy, viešėdamas Lenkijoj, susilaukė didelių ovacijų iš gyventojų, kurie jį stengėsi ir matyti ir palydėti. Berlyne taip pat gyventojų buvo sutiktas entuziastingai — 300.000 berlyniečių jį sutiko gatvėse. Lenkijoj jis aplankė kardinolą Wyšinskį, prieš komunistinės vyriausybės norą, o taip pat dalyvavo pamaldose Varšuvos katedroje.

JAV ambasadoriui Maskvoje Kohleriui rusai leido kalbėti per savo televiziją, kurios esą klausosi ir žiūri apie 40 milijonų asmenų. Jis ragino rusų žmones lankyti Ameriką. Kalbėjo Amerikos nepriklausomybės šventės proga 11 minučių. Tai buvo pirmas kartas, kad rusai tai leidžia.

JT kariuomenė, ligi šiol buvusi Kongo valstybėje tvarkai palaikyti, iš ten visiškai pasitraukė. Manoma, kad Kongo vyriausybė pati pajėgsianti išlaikyti vidaus tvarką. Atsistatydinusį ministerį pirmininką Adulą prezidentas vėl paprašė laikinai eiti ministerio pirmininko pareigas. Manoma, kad Čombe, kuris dabar veda derybas su kitų partijų vadais, sudarys naują ir pastovią vyriausybę. Vyriausybė turės parengti kraštą antrojo parlamento rinkimams.

Portugalijos nedidelė kolonija Afrikoj, vadinama portugalų Gvineja, vėl sukilo prieš portugalus. Ji turi 560.000 juodukų ir 2.700 baltųjų su 10.00 portugalų kariuomenės. Kraštas labai neturtingas ir ūkiška prasme Portugalijai jį laikyti yra nuostolinga (Amerikos žiniomis). Sukilėlių vadas Cabral, būk tai, yra buvęs Kinijoj ir Čekoslovakijoj tam tikruose kursuose.

Alžerijoj neramu, ir todėl Ben Bella iš savo partijos centro komiteto išmetė 5 narius. Du iš išmestųjų, partijos generalinis sekretorius ir kitas, išbuvo su Ben Bella Prancūzijos kalėjime 5 metus kartu. Išmestas iš partijos ir

(Nukelta į 6 psl.)

SIBIRAS – NE KALINIAMS, O PIONIERIAMS

Tokia savotiška antrašte Toronto dienraščio "Star" bendradarbis Mark Gayn pereitą šeštadienį paskelbė savo įspūdžius iš kelionės po Sibirą. Didžioji straipsnio dalis skiriama to krašto turtingumui ir pažangai iškelti. Apie Sibire buvusius ir esančius politinius kalinius užsimenama tik negausiomis eilutėmis. Vienoje vietoje sakoma: "Čia yra miestų, ir už arkties linijos, kaip Vorkuta, Norilsk, Dudinka ir Igarka. Rusui šie vardai sukelia teroro jausmą, nes Stalino laikais šiose vietose buvo belaisvių stovyklos, kuriose žuvo tūkstančiai"... "Iki šios dienos Sibiras yra ištrėmimų vieta... nemoralios moterys yra deportuojamos iš Europos Rusijos. Tos moterys 'vagiliauja' paprastai atrodančių sibiriečių vyrus".

Įdomiausia yra aprašymo pabaiga: "Kanada gali išmokti iš Rusijos bent to, kaip gali veikti kasyklos ir būti pastatyti dideli miestai arkties srityje. Ar negalėtų abu šiaurės kraštai, bendram labui, suorganizuoti tuo reikalu bendras studijas".

Mielas minimas bendradarbi. Kanadai jokių studijų su rusais nereikia. Pakanka tik pasiklausti kanadiečių, kurie patys prie tų miestų ir kasyklų dirbo. Ir atsakymas bus labai paprastas — Sibiro arkties kasyklos ir miestai pastatyti ant vergų lavonų ir griaučių. Nelinkėkime, kad Kanada šio "mokslo" iš rusų išmoktų.

Kas naujo Kanadoje?

Automobilių nelaimėse Kanadoje 1963 m. žuvo ir buvo sužeista 366.754 asmenys. Trečdalis visų tų nelaimingų atsitikimų įvyko dėl neblaivių vairutojų. Gydytojų sąjunga siūlo policijai imtis griežtesnių priemonių neblaiviems vairuotojams sudrausti. Įsigėrusiem vairuotojam turėtų būti atimtas leidimas ilgesniam laikotarpiui.

Kanados rašytojų draugija paskyrė $1000 premiją nežymiam poetui Victor Cowley už naują versiją "The Maple Leaf Forever", kuri dažnai yra naudojama vietoje oficialaus himno.

Naujos vėliavos klausimas parlamente buvo laikinai atidėtas, nes atsirado skubesnių reikalų. Min. pirm. L. B. Pearsonas betgi pareiškė, kad jis nepaleisiąs parlamento atostogauti, kol nebus išspręstas vėliavos klausimas.

Medicinos būklei Kanadoje ištirti buvo sudaryta komisija, kuri paskelbė savo tyrinėjimų duomenis. Kanadoje tėra tik 12 medicinos fakultetų, kurie esą neparuošia užtektinai gydytojų. Medicina pergyvenanti didžiules reformas, nes per praėjusius 25 metus buvo medicinos padaryta didesnė pažanga, negu per visą žmogui žinomą istoriją. Gydytojai esą neprisitaiko prie greitų reformų. Daugumas gydytojų specializuojasi, nes už poros dešimtų metų vadinami "general practitioners" visiškai pranyksią.

Kanada liepos 1 d. atšventė savo 97-tą gimtadienį. Ta šventė vadinama "Dominion Day", tačiau mažai kas težino, ką ji reiškia. Parlamentui jau pateiktas pasiūlymas, kad liepos 1 d. būtų pavadinta "Canada Day". "Dominion Day" proga visų partiju vadai paskelbė įvairius pareiškimus ir vienybės pageidavimus. Tai rodo, kad Kanada beveik po 100 metų dar nėra suradusi savito veido.

Tryliktasis skyrius gimnazijose kiekvieną pavasarį tampa diskusijų objektu. Ontario švietimo ministerija buvo sudariusi komisiją XIII skyriaus programai ir egzaminams ištirti. Jos nuomone, tie egzaminai yra persunkūs, mokiniai privalo atsiminti tik sausus faktus, nėra skatinami patys galvoti. Visa XIII skyriaus programa ir egzaminai bus pertvarkyti.

Kiek Kanada yra žinoma užsienyje? Niujorke apklausinėjant atsitiktinai sutiktus praeivius retas kuris žinojo, kiek Kanadoje yra gyventojų. Vieni sakė 10 mil., kiti — 75 mil. Trys ketvirtadaliai apklausinėtųjų galėjo išvardinti tik 3 provincijas, paminėdami pirmiausia Kvebeką. Tik 5 žinojo, kad Pearsonas yra min. pirmininkas, tačiau nežinojo kuriai partijai jis priklauso. 5 apklausinėtieji manė, kad Kanada yra Britanijos kolonija.

Londone, Britanijoj, vaizdas nebuvo daug kuo geresnis. Niekas nežinojo tikslesnio gyventojų skaičiaus, tik 3 galėjo išvardinti visas provincijas. Garsiausias kanadietis anglams buvo neseniai miręs lordas Beaverbrook. Tik pusė visų paklaustųjų žinojo kas yra L. Pearsonas.

Ukrainietis apie lietuvius ir lenkus

Oleksander Vyšnivskyi, ukrainiečių gen. leit., Liet. Vilniečių S-gos suvažiavime, Detroite, pasakė sveikinimo kalbą, kurioje paminėjęs kuo remdamiesi lenkai savinasi Vilnių, Lvivą ir kitas pagrobtas ar norimas pagrobti sritis, savo kalbą šitaip baigė:

"Risum teneatis amici! (nesijuokite draugai). Iš tikrųjų būtų juokinga, jei nebūtų taip liūdna... Atrodo, kad lenkiškoji politinė emigracija nieko neužmiršo ir nieko nepasimokė, nes vis dar deklamuoja apie Vilnių bei Lvivą lyg apie jų vis dar tebevaldomus objektus. Juk jei ne lenkiškas politinis žlibumas bei 'mocarstvinė' manija 'od morza do morza', dar su nelemta panieka savo 'mažaverčiams' kaimynams, tai darnus sugyvenimas ir net bendradarbiavimas tarp Lietuvos, Lenkijos ir Ukrainos tautų būtų buvęs galimas praeityje, dabar ir ateity. Lenkija dabar nebūtų maskviniu satelitu, o Lietuva ir Ukraina — sovietų okupuotos".

Tėviškės Žiburiai – lietuvių savaitraštis

Leidėjas: Kanados Lietuvių Katalikų Kultūros Draugija

Redaktorius: K. dr. Pr. Gaidamavičius; pavaduotojas: A. Rinkūnas

Metinė prenumerata $5, pusmetinė — $3. Rėmėjo metinė prenumerata $10

Adreso pakeitimas — 25 ct.

Skelbimai ruošiamam numeriui priimami iki ketvirtadienio. Už skelbimų turinį redakcija neatsako. Rankraščiai taisomi redakcijos nuožiūra. Autorių pasirašyti straipsniai nebūtinai reiškia redakcijos nuomonę.

The Lights of Homeland — Lithuanian Weekly

Published by Lithuanian R. Catholic Cultural Society of Canada

Subscription rates: $5 per year, $3 per 6 months.

Deadline for advertisements — Thursday

Authorized as second class mail by the Post Office Department, Ottawa, and for payment of postage in cash.

941 Dundas Street West, Toronto 3, Ontario, Canada

Tel. 368 - 6813

Kanadiečių pareiškimai

GERA MOKĖTI TĖVŲ KALBĄ

Įsidėmėtini pareiškimai londoniečiams. Šį kartą noriu stabtelti ties anglosaksų kilmės asmenimis, padariusiais mums šiltų ir mūsų jaunimui įsidėmėtinų pareiškimų. Mūsų bažnyčion įžengimo iškilmėse London, Ont., dalyvavo ir kalbas pasakė miesto burmistras Stronach ir feder. parlamento narys konservatorius Irvine. Abu pažymėjo naujųjų kanadiečių dvasinį įnašą į šio krašto gyvenimą ir jų su pasididžiavimu puoselėjamą tradicijomis turtingą tautinį savitumą, teikianti spalvingumo jaunai Kanados kultūrai. Burmistras, išklausęs vaikų choro dainas lietuvių kalba ir stebėjęs mūsų taut. šokius, pareiškė: "Gera mokėti savo tėvų kalbą greta anglų kalbos, nes tuo būdu jau susidaro dvi kalbos, ir tai jau yra žmogaus turtas." J. Irvine pagyrė naujųjų ateivių dvasinę stiprybę ir siūlė ją ir toliau skiepyti šiame krašte prieš nepageidaujamas jėgas: "Jūs žinote, ką aš turiu galvoje . . ." Kūrijos kancleris pastoraciniams reikalams mons. Graspan pagyrė lietuvių darbštumą bei rūpestingumą, ilgokame žodyje nušviesdamas, kaip naujieji kanadiečiai čia atvyko nemokėdami kalbos, su pora lagaminų. Viską pradėjo iš nieko, sėkmingai nugalėjo visas kliūtis ir dabar jau turi ne tik automobilius ir namus, bet ir nuosavas bažnyčias. Tenka išreikšti džiaugsmą, kad mūsų svečiai išbuvo su mumis, galima sakyti, ligi iškilmių pabaigos — ne taip, kaip daugely miestų yra įprasta: atvyko, pasakė kalbą ir tuoj išvyko. Burmistras pobūvio salėn atvyko vienas iš pirmųjų. Irvine, nors ir masonas, dalyvavo bažnyčioje per visas pamaldas ir pareiškė, kad mūsų apeigos jam padarė gilų įspūdį. D. E.

Laikraštininkų kelionė

Nežinomoji Ontario provincija

(tęsinys iš pr. nr.)

G. RINKŪNAITĖ

OTAVOS ĮDOMYBĖS

Neaprašinėsiu pagrindinio Otavos dalyko — federacinio parlamento rūmų su jų įdomybėmis, nes daugelis esame juos matę. Geriau paminėsiu, ką rečiau matome. Vienas tokių dalykų — RCMP, karališkosios raitosios policijos, mokykla, kur specialiai mums buvo parodytas kavalerijos arklių jodinėjimo paradas. Dūdų orkestro garsuose grupės arklių darniai "žygiavo" ir darinėjo visokias figūras. Kanados kariuomenė neturi kavalerijos; gražiai apsirengę raitieji policininkai primena kavaleristus. Šis policijos vienetas yra dalyvavęs net Londone, Anglijoje, karūnacijos parade.

Kita Otavos pavasario įdomybė yra tulpės. Mūsų buvimo metu miestas tiesiog skendo tulpėse. Ne tik skverai ir privatūs darželiai, bet ir visos pakelės padengtos tomis puošniomis gėlėmis. Dalis šių tulpių yra Olandijos karalienės kasmetinė dovana, atsidėkojant už tą globą, kurią ji patyrė Kanadoje, kai čia gyveno II D. karo metu, jos kraštą užėmus vokiečiams.

Otava buvo parinkta feder. Kanados sostine karalienės Viktorijos daugiausia dėlto, kad yra ant Ontario ir Kvebeko provincijų sienos, taigi, gerai atstovauja dviem kultūrom. Be to, miestas yra tikrai gražioje vietoje. Čia pat šakojasi Rideau kanalas, o miesto tvarkytojai daro viską paversti sostinę žydinčiu sodu. Tam reikalui yra uždaryti beveik visi geležinkeliai, o taip pat pramonė iškelta į užmiesti, paliekant centre tik degtukų fabriką, kaip praeities liudininką.

VILNIUS KANADOJE

Iš Otavos išvažiavome į vakarus garsiuoju istoriniu Otavos upės slėniu. Per kelis šimtmečius Otavos upė buvo pagrindinis kelias iš Kvebeko provincijos į vakarus. Tuo keliu, pradedant nuo S. Champlain XVII š. pradžioje, plaukė iš Kvebeko į indėnų sodybas krikščioniškoji kultūra ir civilizacija, nešama prancūzų vienuolių jėzuitų.

Žiūrint pro autobuso langą, šių apylinkių gamta atrodė gerokai kitaip. Pievas ir laukus čia daugumoje pakeičia plikos uolos. Tarp tų uolų nuostabiu būdu įsitvirtinę auga miškai, kuriuose daug beržų, deja, daugiausia išdžiūvusių. Mūsų vadovas aiškino, kad beržai šiame rajone džiūsta, nes jiems persausa žemė. Kodėl per šimtmečius čia žemė buvo drėgnesnė, o dabar išdžiūvo, man taip ir liko neaiškų. Liūdna žiūrėti į beržų miškus be lapų.

Miškingoje vietoje pagrindinė pramonė yra lentpjūvės. Į tą pramonę pereito šimtmečio gale atsikėlė lenkai. Vienoje vietoje, Pembroke rajone, jie susibūrė į didesnę kelių tūkstančių koloniją. Iš Vilniaus krašto atsikėlęs kunigas pastatė jiems čia ir bažnyčią, pavadindamas ją "Wilno Shrine". Bažnyčia, vėliau atremontuota, tebestovi iki šiol, skoningai įrengta. Ant suolų užrašytos lenkiškos pavardės. Pagrindiniame altoriuje yra Marijos paveikslas, panašus į Aušros Vartų Mariją. Šalia yra lenkų kapinaitės. Lenkų laikraščio redaktorius aiškino, kad ši apylinkė yra labai lenkiška, nors lenkai jau Kanadoje gimę. Ne tik kaimuose, bet ir miesteliuose lenkiškai esą lengviau susikalbėti, negu angliškai.

G. Rinkūnaitė kalba vakarienės metu Kartuzy Lodge.

LENKIŠKOS VAIŠĖS

Tą vakarą apsistojome "Kartuzy Lodge", toje pačioje lenkiškoje apylinkėje. Mūsų šeimininkas buvo į pensiją išėjęs garsus lenkų lakūnas Zurakowski. Po Lenkijos nepriklausomybės netekimo, jis buvo britų aviacijoje, o paskui Kanadoje dirbo kaip bandomųjų lėktuvų pilotas Toronte. 1958 m. jis laimėjo garsųjį McKee Award — augščiausią Kanados atžymėjimą civiliniams lakūnams. Dabar jis yra minimo kurorto savininkas. Vos apsistoję, pajutome, kad pirmą kartą kelionėje visa atmosfera pasikeitė. Nebuvo formalios angliškos vakarienės, nei ilgų kalbų. Ponia Zurakowski mus pavaišino lenkiška vakariene su namine grybų sriuba. Tą vakarą man teko visų vardu tarti žodį. Po to prasidėjo dainos, taip pat dėl mano kaltės. Mat, mano vardas Giedrė visiems buvo sunkokai ištariamas. Kažkas paklausė, kaip tą vardą būtų galima išversti angliškai. Ant greitųjų pasakiau — Sunshine. Tada visi ėmė ir uždainavo angliškai "You are my sunshine". To tik ir reikėjo. Pasipylė dainos — ukrainietiškos, vokiškos, vengriškos. Išmokiau juos ir lietuviškai. Tą patį vakarą įvyko vieninteliai mūsų kelionėje šokiai. Mes, šešios moterys, greitai pavargome prieš tokį didelį vyrų pasirinkimą. Šokome tarptautinius ir tautinius šokius. Aš pati net sušokau lenkų tautinį šokį su jų laikraščio "Zwiąckowiec" redaktoriumi Fr. Glogowski. Vėliau mudu dvi valandas ginčijomės, kam turi priklausyti Vilnius. Deja, Vilniaus priklausmoybė taip ir liko neišspręsta, nes kiekvienas įrodinėjome savo.

Taip ir praslinko mano kelionės maloniausias vakaras. Gamtoje visi atsigavome ir dar daugiau suartėjome. Kai sekantį rytą sėdome į autobusą, atrodė, kad esame ne tik seni pažįstami, bet tiesiog viena šeima. Iš tikrųjų, kelionės žmones suartina. (B.d.)

KELIONIŲ BIURAS

FOUR SEASONS TRAVEL
323 LAKESHORE RD. EAST, Port Credit

V. BAČĖNAS Visais kelionių reikalais, visame pasaulyje maloniai Jums patarnaus.

Tel. CR 8-7261 • Namų LE 6-4681

GEDIMINAS GALVA

Ir visdėlto pasimesta

Atsakymas į JAV LB Švietimo Tarybos pirmininko klausimą: "Ar tikrai pasimetama švietimo baruose?"

Dar taip neseniai, prieš pusmetį, nedideliame būryje buvo aptarti mūsieji švietimo ir kultūros klausimai. Ten ir spauda nebuvo aplenkta. Ano vakaro gyviausias pokalbininkas p. Jeronimas Ignatonis man tarė: reikia būtinai rašyti, kelti mūsuosius negalavimus, tačiau nesitikėti visuomenės dėkingumo. Ano meto taikusis pokalbininkas, dabar prisidengęs JAV Švietimo Tarybos pirmininko skydu, parodė ir savąjį nedėkingumą (T. Ž., 1964. VI. 11).

Asmeniniai priekaištai

ŠTP rašo: "Žinoma, kaip ir buvo galima laukti iš žmogaus, stovinčio šalia viso kultūrinio judėjimo, aptarimas ir įvertinimas suvedamas į visišką nuosmūkį". Savuosius rašinius skyriau kovoti ne tik prieš nuosmūkį, bet ir ypač prieš jo ugdytojus, kurie yra nešami laiko tėkmės, nors tariasi esą vadovais.

Kas yra kultūrinis judėjimas? Kas per vieni priskiriami prie "kultūrinio judėjimo"? Kokiu pagrindu šis paskirstymas daromas? Jei ŠTP save laiko kultūrinio judėjimo tėkmėje, turėtų visur ir spaudoje atitinkamai elgtis.

Toliau ŠTP, net nebandęs mano tvirtinimų atremti, tęsia: "Iš esmės yra klaidingas ir aiškus nesusivokimas švietimo srityje". Aš pripažįstu, kad ŠTP tikrai turi daug patyrimo pedagoginiame darbe, tačiau jis taip pat įpareigotas ne tik kitą asmenį gerbti, bet pastebėjus klaidą, kaip tinka pedagogui, nurodyti ją.

Vėl ŠTP sako: "Nesuprantu Gedimino Galvos priežasčių, dėl kurių panūdo išlieti pagiežą ir visa suvesti į nesėkmes". Aš negaliu džiaugtis, kai mūsų žingsnius lydi pasimetimas. Džiaugsmo nesukelia, kai švietimo srities vaisius — akademinis jaunimas pasimeta svetimuose laukuose ir tik mažas jo nuošimtis talkina lietviškajam vežimui stūmti. Šie ir daugelis kitų klausimų buvo plačiai aptarti straipsniuose "Lietuvos pavergimas ir prisikėlimas". Nepaprastai apgailestauju, kad save laikąs kultūrinio gyvenimo tėkmėje, p. J. Ignatonis net nerado reikalo pavartyti T. Ž., ne tik mano nuomone, geriausio lietuviško savaitraščio. Jei ŠTP būtų susipažinęs su manaisiais straipsniais, jo galvoje nebūtų kilę klaikių įtarinėjimų.

Tikri ir netikri šaltiniai

ŠTP teigia: "Gaila, kad jis šiam apmąstymui rinko žinias iš nepatikimų šaltinių". Apie kokius šaltinius šnekama? Kas per vieni "nepatikimi ir netikri šaltiniai"? Jei manieji šaltiniai netikri, pvz. aptariant lietuviškojo švietimo sritį, prašosi išvada: šaltinių kritika. ŠTP mano šaltinių nekritikuoja. Jis to padaryti negali, nes gerai žino, kad jo ir mano šaltiniai tie patys.

Telieka apgailėti, kad ne tik Tremtinių Švietimo Valdyba Vokietijoje, bet ir žymiai ilgiau veikusi JAV LB Švietimo Valdyba nepajėgė išleisti leidinėlio švietimo sričiai nušviesti. Ar ŠTP norėtų, kad už tai būtų giriama?

ŠTP kimba dėl mano užuominos, kad mūsieji pedagogai parodė pasišventimo ir sugebėjimo švietimo darbui organizuoti tremties tarpsnyje, Vokietijoje. Jis tvirtina: "Prisiminimas Tremtinių Bendruomenės Švietimo Valdybos veiklos Vokietijoje, stovyklų ribose, ir sugretinimas su LB Švietimo veikla (pastarosios nenaudai) yra pigi buvusios Tremtinių Švietimo Valdybos apologetika".

Man n e r e i k i a "pigiai" ar "brangiai" ginti Tremtinių Švietimo Valdybos, kai jos niekas nepuola. P. J. Ignatonis šioje sankryžoje suskyla į du: vienas ŠTP Čikagoje, kitas — Miuncheno lietuvių gimnazijos inspektorius ir LB apygardos švietimo skyriaus vedėjas. Pasirėmęs savo "šaltiniais", nors tikrieji šaltiniai jam žinomi, teigia: "Ten ir algos mokytojams buvo gaunamos iš vokiečių iždo . . ."

Šis teigimas mane verčia bent suglaustai aptarti anuometinį tarpsnį. 1945 m. antroje pusėje daugelis stovyklų jau turėjo lietuviškas mokyklas. Mokyklų kūrėjai pranešė apie įvykį Tremtinių Švietimo Valdybai, kuri mokytojus skyrė ir atleidinėjo, be to, rūpinosi švietimo sandara ir jos priežiūra. Tik nuo 1947. I. 1 pradėjo mokėti mokytojams atlyginimą. Už 20 savaitinių pamokų mėnesiui mokėta 160 RM, kai amerikietiškų cigarečių pokelis kainavo 100 RM. Tik kaikuriose vietovėse mokytojai gaudavo nežymų papildomą atlyginimą ir iš kitų šaltinių. Mokytojo esminiu atlyginimu liko dirbančiojo norma.

Vokiečių įstaigos mokėjo atlyginimą tik DM įvedus.

Klaida tvirtinti, kad Tremtinių Švietimo Valdybos darbas buvo lengvas ir jos sandara rėmėsi finansiniais ištekliais.

Pasimetimas švietimo srityje

ŠTP teigia: "Centralizacija nėra policinė nei operatyvinė. Išeivijoje centralizacija autoritatyvinė". Neaišku, ką bendro turi policinė centralizacija su švietimu. Švietimo sandaros pasimetimą pripažįsta ir ŠTP tvirtindamas, kad ji ne operatyvinė. Operatyvinis, operatyvus lietuvių kalboje — veiksmingas. Dabartinės lietuvių kalbos žodyne žodis operatyvinis, operatyvus nusakytas: sugebantis greitai, laiku susidoroti su praktikiniais uždaviniais ar nedelsiant vykdytinas, veiksmingas. Nenoriu prileisti, kad ŠTP nežinojo šio žodžio prasmės tvirtindamas, kad švietimo centralizacija nesugeba susidoroti su švietimo reikalais ir yra neveiksminga.

Kas per viena "autoritatyvinė" centralizacija, prašau paaiškinti, nes nei viename žodyne taip iškreipto žodžio neradau.

Jei ŠTP norėjo pasakyti — autoritetinga centralizacija, t.y. įtakinga, turinti autoriteto, šį tvirtinimą galime laikyti neužtarnautu pasigyrimu.

Jis tvirtina: "JAV Švietimo Taryba sudaro lituanistinėms mokykloms programas". Tiesa, per pastarąjį dešimtmetį daryti nelemti bandymai su programomis: jų net trys paskelbtos, daug laiko sugaišta, o mokyklų mokytojai jau nesilaiko jokių programų ir dirba kaip išmanydami.

Jis sako: "Visos lituanistinės mokyklos teikia žinias iš mokyklos gyvenimo". Tačiau jis nutyli, kad renkamos žinios labai bendros: mokytojo pavardė, mokinių skaičius skyriais ir šis tas apie pamokas.

Jis teigia: "Švietimo Taryba paruošia vadovėlius ir aprūpina pedagogine literatūra". Man nežinoma, kad Š. T. būtų paruošusi bent vieną vadovėlį. Juos paruošė atskiri autoriai.

ŠTP tepalietė tik kaikuriuos klausimus; daug ką nutylėjo, nei žodeliu neužsiminė apie prarastą ryšį su parapijinėmis mokyklomis ir jose dirbančiomis vienuolėmis.

Patylomis ŠTP praėjo pro netvarką lituanistinėse mokyklose, kai pradinių mokyklų mokiniai net dvejus ar daugiau metų prašokdami jau mokosi augštesnėse. Jis nutylėjo mūsų mokyklų lygį. Kai daugelio kraštų jaunimas gauna brandos pažymėjimą po 12 mokslo metų, tai mūsų šeštadieninėse, pripuolamu laiku tebeveikiančiose, mokyklose kartais užtenka 9 mokslo metų. Visa tai sako, kad mokslo lygis yra kritęs ir Š. T. nedėjo pastangų jam pakelti. Neretai, lyg pašaipai, išduodami pradinės mokyklos baigimo pažymėjimai, pažymint teisę stoti augštesnėn, kai jaunuolis jau yra VI ar VII klasėje.

ŠTP primena "Lituanistinių mokyklų darbo ir tvarkos nuostatus". Man yra žinoma, kad šie nuostatai buvo priimti 1963. XI. 5 ir paskelbti tik š.m. pradžioje. Nuostatuose numatoma tvarka steigti mokykloms ir mokytojams skirti. Sunku ką gero pasakyti apie nuostatus, nes iki šio meto, remiantis nuostatais, dar nebuvo paskirtas nei vienas mokytojas ir jokia mokykla neįsteigta. Reikia tik apgailėti, kad Š. T. nesurado būdo pasirūpinti lituanistiniu švietimu vietovėse, kurios nuostatuose keistai vadinamos ne "lietuvių gyvenamomis vietomis". Rodos jau seniai Š. T. turėjo imtis priemonių įvesti neakivaizdiniam mokymui ten, kur negalima įkurti mokyklų.

Š. T. taip pat tyli apie jautrų reikalą — mokymo priemones. Jam gerai žinoma, kad šiuo metu mokyklos neturi tėvynės pažinimui, Lietuvos istorijai, geografijai mokyti priemonių. Iki šio meto neišleistas mokyklinis žemėlapis, nors buvo atsiradęs šio reikalo rėmėjas. Kaikurias spragas užkaišiojo tik Kanados mokyklos.

Turiu prisipažinti, kad ne tik man teikė didelių vilčių p. J. Ignatonio paruoštas darbo planas ir organizacinis švietimo vadovybės sąstatas. Kodėl viltys liko nepateisintos? Į šį klausimą tegali atsakyti tik ŠTP. Jei jis užtiko trukdytojus, kodėl juos dengia ir bando kitiems įkalbėti, kad galime džiaugtis nūdiene lietuviškojo švietimo padėtimi?

Dėkoju ŠTP už dagias pastabas, nes jos sudarė progą dar kartą plačiau paliesti lietuvybės ugdymo ramstį — mūsąjį švietimą.

Vienu klausimu visai sutariu su ŠTP — jis paskatino ir kitų sričių atstovus pasisakyti dėl manojo "Lietuvos pavergimas ir prisikėlimas". Laukiu ir jų atgarsio.

Dėl ko moterys ilgiau gyvena negu vyrai?

Statistika nustatė faktą, kad Amerikoje moterys gyvena ilgiau negu vyrai, bet neaiškino dėl ko taip yra. JAV prezidento J. F. Kennedy Baltųjų Rūmų (šeimos) gydytoja dr. Janet Travell teigia, kad tas faktas pareina nuo to, jog "moterys yra veiklesnės ir nuolat juda". Aplamai imant, atrodo, kad vyrai sunkiau fiziškai dirba ir dėl to anksčiau miršta; tai būtų geras argumentas, jei ne faktas, kad ir proto darbą dirbantieji vyrai taip pat miršta anksčiau už moteris. Sunkiai fiziškai dirbą vyrai, pasitraukę į pensiją, dažnai senatvės poilsyje ima greit senti, silpnėti ir mirti. Dr. J. Travell pabrėžia, kad "moterys nuolat vykdo tas pačias funkcijas, pripranta prie jų ir yra nuolat judėjime virdamos, valydamos, dulkindamos ir tai joms užtikrina ilgesnį gyvenimą,

Savo teigimą dr. J. Travell remia statistika, kuri šiandien randa ne tik moteris ilgiau gyvenančias už vyrus, bet ir vyrus ilgiau gyvenančius negu prieš 75 metus. Dabar turime Amerikoje 18 mil. žmonių, peršokusių 65 metų amžių. Virš milijono asmenų jau yra peršokę 85 metų slenkstį. Laikraščiuose skaitome apie šimtamečius Rusijoje, kai tuo tarpu 12.000 šimtamečių gyvena Amerikoje.

Įdomiausia yra tai, kad JAV gyvena bemaž 40.000 asmenų nuo 95 lig 99 metų amžiaus ir kad tame skaičiuje yra 26.000 moterų ir tik 13.000 vyrų. Kiekvienam 65 metų vyrų šimtui tenka 125 to pat amžiaus moterys.

Pati gydytoja dr. J. Travell yra jau tokiame amžiuje, jog turėtų trauktis į poilsį, bet ji to nedaro: eina Baltųjų Rūmų gydytojos pareigas ir dirba George Washington Medical Centre, visiems seneliams ir senelėms duodama vieną patarimą: "Niekad nepraraskite entuziazmo ir visada judėkite." J. Gs.

Remdamas Tautos Fondą, stiprini Lietuvos nepriklausomybės kovą.

Jie sako . . .

Ralph W. Sockman, protestantų pamokslininkas, "Gerai pasiruošti pamokslui reikia 20 valandų. Per 20 sekundžių pagrindinė mintis susikristalizuoja pamokslininko galvoje, 20 minučių užtrunka pats pamokslas, bet jam pasiruošti reikia 20 valandų laiko".

Nikita Chruščiovas, Danijoje paklaustas ar Sov. Sąjunga dar vis ruošiasi pralenkti JAV kelione į mėnulį: "Tegu amerikiečiai skuba ten pirmieji. Po to mes pasinaudosime jų išradimais ir patyrimu. Vistiek mes ten pateksime".

Robert Kennedy: "Penktadalis viso pasaulio žmonių yra visą laiką nusistatę prieš viską".

Vengrijos humoristinis žurnalas: "Sovietai visur pirmauja ir visus stebina. Jie sėja kviečius Ukrainoje, o derlius užauga už tūkstančių mylių — Kanadoje".

Al Volker: "Tie, kurie perdaug jieško kitų žmonių patarimų, dažnai kartoja kitų padarytas klaidas".

Dr. Al. Račkus "Drauge": "Nevalgyk saldžiai, nevalgyk riebiai, nevalgyk perdaug ir perdažnai, tai viskas bus gerai".

A. Baronas: "Ak, kaip gera, kad viskas praeina. Tarp daugelio neteisybių žemėje yra viena didelė teisybė — praėjimas. Viskas praeina ir susilygina. Toli palieka nebepasiekiamos ir nebeprisišaukiamos laimės ir džiaugsmo valandos ar kančios metai. Taip, nepaprastai teisingas yra laikas. Jo nepapirksi. Jis nepripažįsta draugų, nei aukso, nei meilės".

V. K.

Vilniaus krašto lietuvių nutarimai

Vilniaus Krašto Lietuvių Sąjungos skyrių atstovų suvažiavimas Detroite 1964 m. gegužės 30-31 d.d. Lietuvių Namuose priėmė sekančias rezoliucijas:

1. Suvažiavimas, išklausęs pareikštas nuomones lietuviškos koplyčios Vašingtono bazilikoje vardo reikalu, nutarė pilnai pritarti visom tuo reikalu memorandume išreikštom mintim. Suvažiavimas lieka pilnai įsitikinęs, kad koplyčia privalo būti Aušros Vartų, o ne Šiluvos vardu.

2. Suvažiavimas, išklausęs pranešimo bei pareiškimų apie Vilniaus arkivyskupijos teisinę padėtį ir įvertinęs ją bei visas tarptautines aplinkybes, nutarė kreiptis į Šventąjį Sostą, kad būtų išjungta iš Lenkijos bažnytinės provincijos ta Vilniaus arkivyskupijos dalis, kuri kartu su Lietuvos sostine Vilnium jau nuo 1939 m., t.y. 25-ri metai, yra Lietuvos administracinio vieneto ribose.

St. Lazdinis, prezid. pirm.
M. Noreikienė, sekret.

RUSŲ EMIGRANTAS APIE RUSINIMĄ LIETUVOJE

Rusų emigrantų žurnale "Vozroždenije" Aleksei Rostov rašo: "Man teko susitikti ir kalbėti su įvairių tautybių žmonėmis iš Sov. Sąjungos teritorijos, ir ta aplinkybė įgalino mane įsitikinti, jog Sovietuose visai nėra tautinių priešingumų ir betkokių atsiskyrimo tendencijų . . . Niekas nesiskundė tautine priespauda ir nerodė neapykantos kitoms tautybėms (? Red.). Krinta į akis didelis tautiškai mišrių jaunimo sudaromų šeimų kiekis; jaunimas mokosi tose pat mokyklose ir dirba tose pačiose įmonėse bei statybose. Sutikau lietuvių ir latvių, kurie po karo baigė vidurines mokyklas ir puikiai kalba rusiškai, o yra susituokę su ukrainietėmis, gruzinėmis ar totorėmis.

Visose mišriose šeimose — lietuvio su armėne, gruzino su este — vyrai su žmonomis kalba tik rusiškai ir jų vaikai tampa rusais ne iš kraujo, o auklėjimu. Sąjunginėse respublikose visi uoliai mokosi rusų kalbos — armijos, laivyno, aviacijos, geležinkeliečių, keliaujančių inžinierių, technikų, statybininkų, meistrų ir žemdirbių agrotechnikų kalbos. Augštosiose mokyklose ir visose įstaigose kiekvienoj respublikoj gali tikėtis geresnio darbo ir paaugštinimų tarnyboje tik tie, kurie moka rusų kalbą.

Sunkios gyvenimo sąlygos verčia jaunimą jieškoti laimės betkurioj Sov. Sąjungos dalyje. Užtat galima rasti gruziną, kuris Rygoje jaučiasi kaip namie, o latvį, kuris susidarė sau šeimos židinį Vladivostoke".

Al. Rostov pateikė realų rusifikacijos pagrindą. Maišant įvairių tautybių žmones, vyksta rusifikacija: mišrių šeimų vaikai kalba su tėvais rusiškai ir tampa rusais per auklėjimą maždaug kaip Amerikoje.

Lietuvoje vidurinėse mokyklose rusų kalbai skiriama 4 savaitinės pamokos, o lietuvių k. — 5. Rusifikacija ypač prasideda išėjus iš mokyklos ir gavus darbą nesavo gimtajame krašte, sukūrus šeimą su ne savo tautybės partneriu, nes meilė nelabai tepaiso tautybės . . .

Išlaikyti lietuvybę Lietuvoje reiškia nebūti iš jos išvežtam ir įkurdintam už Lietuvos ribų, reiškia nevažiuoti nuolatiniam apsigyvenimui už Lietuvos ribų. Lietuvoj mišri šeima nevisada reiškia vaikų surusėjimą. Nuo to sulaiko lietuviška aplinka ir mokykla su dėstomąja lietuvių kalba.

Gs.

Nesirūpinkite, ką valgysite ir gersite . . .

Apie 60 mylių į vakarus nuo Niujorko yra 1600 gyventojų miestelis Roseto. Apie jį buvo rašoma amerikiečių ir kanadiečių spaudoje. Medicinos tyrinėtojai atrado, kad to miestelio gyventojai nemiršta širdies ligom, ilgai gyvena ir aplamai mažai serga, nes gyvena natūraliai, be jokios įtampos, neturi kamuojančių rūpesčių.

Beveik visi to miestelio gyventojai yra italų kilmės, geria daug vyno, nesilaiko jokių dietų, yra linksmi, nerūpestingi ir svetingi.

Daugelis žurnalistų vyko ten apklausinėti gyventojų ir pažiūrėti, kodėl miestelio gyventojai yra tokie sveiki ir laimingi. Viena Roseto gyventoja atsakė: "Aš manau, kad tai daro mūsų dvasinis nusiteikimas: neturime jokios įtampos, esame patenkinti gyvenimu, kokį turime. Juk yra daug svarbiau kontroliuoti save, negu kitus. Rytojumi mes perdaug nesirūpiname, ir esame laimingi".

V. K.

LIQUIFLAME

OILS LTD. ATSTOVAS

H. ROŽAITIS

Nemokamai taisome bei išvalome krosnis-degintuvus savo klientams.

TELFONAS LE 3-4908

KIEKVIENAS NORI savo atostogas praleisti gražiausioje ir geriausioje vietoje.

CAPE COD kaip tik ir yra toji gražiausioji vieta, o OSTERVILLE MANOR SAVININKAS JUOZAS KAPOČIUS yra pasiruošęs savo svečiams suteikti ko geriausias poilsiui sąlygas.

VASARVIETĖ ATIDARYTA nuo birželio 24 d. iki rugsėjo 7 dienos.

UŽSAKYMUS SIŲSTI: Osterville Manor, Inc., West Bay Rd., Osterville, Cape Cod, Mass. Telefonu kreiptis: Osterville, Mass., GArden 8-6991.

jaunimo aktualijos

Berniukai iš arti

Ką tik atspausdinta St. Ylos įdomi knyga "Modernioji mergaitė". Čia pateikiame vieną skyrelį. Štai jis.

Berniukai — ypač pradžioj — visi įdomūs, neišskiriant nė vieno, ir panašūs, kaip miško medžiai. Bet ar jie panašūs? Koks įvairus jų temperamentas ir būdas, elgesys ir galvojimas, pažiūros ir interesai! Kaip nėra dviejų vandens lašų, kurie būtų visiškai tie patys, taip nėra dviejų berniukų. Iš viso jie labai skiriasi nuo mergaičių.

Kaip tu juos gali pažinti? Tik kalbėdama, diskutuodama, stebėdama ir klausydama. Tada pamatysi kuo berniukai išsiskiria vienas nuo kito ir kuo įdomūs mergaitei.

Realūs berniukai kitokie

Ligšiol tu draugavai su mergaitėm ir labiau pažinai save. Panašiai draugaudama su berniukais, tu pastebėsi, ko tau trūksta. Su draugėmis dalinaisi širdies paslaptimis, jausmais, išgyvenimais. Su draugais turėsi **dalintis protu, išsilavinimu, sąmojumi,** įvairiais gyvenimo interesais.

Kodėl tai svarbu? Mergaitė, kuri neturi brolių ir draugų, darosi "bobiška" — perdaug plepi, jausminga, romantiška, "saldi". Tokių mergaičių — tu žinai — berniukai nemėgsta, iš jų šaiposi. Tau reikia pasidaryti kitokia ir kitaip žiūrėti į pačius berniukus.

Berniukai, kuriais tu žavėjaisi anksčiau, nebuvo realūs vyrai. Tai buvo tavo skonio, svajonių, žavesio ir vaizduotės "berniukai" — pernelyg išgražiniti kaip lėlės. Realūs berniukai yra kitoki, ir tu juos pažinsi tik gyvenime. Progų yra daug, nedirbtinių, natūralių! Juk tu dalyvauji vienoj ar kitoj organizacijoj. Ten berniukai ir mergaitės veikia kartu. Su jais tu esi valdyboje, susirinkimuose, kursuose, stovyklose. Kiek progų su jais kalbėtis, diskutuoti ir planuoti, dalintis uždaviniais, kartu dirbti, vaidinti, dalyvauti pramogose.

Kas gera tokioje draugystėje?

Gera jaustis ne vienai. Šalia tavęs yra kitos draugės. Vienos drąsesnės kitos mažiau. Tu stebi, kaip jos elgiasi, ir **pamatai savo vietą.** Ne visos drąsuolės pataiko į toną. Kitos nerodo jokio tono — lyg būtų bebalsės. Tada tu galvoji ir **lygini su savo padėtim.** Kitos perdaug įsidrąsina, pereina į berniukų stilių, darosi berniukiškos. Tai nėra gera. Tu imi ieškoti kitos formos ir — kol ją surandi, kol išmoksti — kartais užtrunka ilgiau. Bet esi patenkinta, kad "šios pamokos" būna netiesioginės.

Tu mokais ne tik iš kitų mergaičių. Berniukai taip pat šlifuoja. Jų akivaizdoje tu **save labiau kontroliuoji.** Kitaip gautum "per nosį", kaip kitos drąsuolės. Jei esi nedrąsi, jie tave "papušins".

— Ką tu galvoji, sakyk! Ko tyli—juk visi sprendžiam kartu!

Berniukai nedaro ceremonijų, nes reikalas viešas ir bendras. Tu jiems esi tik organizacijos narys, idėjos draugė — ir viskas. Argi ne gera jausti šią draugišką lygybę? Visiems tas pats mastas, nesvarbu, kas tu esi. Nedaroma išimčių, nėra partikuliarumo, nematyti jokios vaidybos ar asmeniškumo. Gal ir yra, kas ten žino, bet nerodoma. Gal kuri ar kuris daugiau ima patikti, bet tai kiekvieno asmeninė paslaptis.

Iš berniukų gali daug išmokti. Jie pigiai neplepa ir tavo žodį tuoj pagauna, sukritikuoja. Fantazijos jie nemėgsta. Realūs padarai — konkretūs, logiški. Mergaitės to neturi. Pas jas debesėliai, jausmeliai, lengvas žodynėlis.

Ne visko gali iš berniukų mokytis. Ne visko ir reikia. Vistiek lieki mergaite. Bet šį tą iš jų gauni, bent **žinai, kas jiems įdomu** ir kaip reikia su jais kalbėti.

Šios progos pradeda išskirti iš miško atskirus kelmus. O yra tikrų kelmų! Nerangūs kaip seniai, o gal nedrąsūs. Neištaria nė žodžio, mikčioja kol ištaria, nepasijudina suole arba užsikniaubia ir sėdi visą valandą. Kiti pirmieji kimba į plaukus, ginčijasi, įrodinėja savo teisybę. Iš pradžių net keista, kad šiame "miške" yra tokie **du priešingi pasauliai.** Aišku, geriau patinka judrieji. Bet paskui pamatai, kur jų klaida. Žiūrėk, atsistoja koks "kelmas" ir vienu žodžiu nuima karštuolį. Atrodo nerangūs, o pasirodo gerai galvoja! Nesiskubina, o kai pasako — tai pasakyta.

Bendrai žaisti smagiau

Grupinis bendravimas nesiriboja tik susirinkimais, diskusijomis. Būna laužų, linksmavakarių, šokių. Ir čia visi lygūs draugai, be ypatingų išskirčių. Poromis dar niekas neina ir savų "širdies draugų" nerodo. Durys atviros visiems. Vaidina, kas ką turi parengęs arba sukuria "ant greitųjų". Šoka pasikeisdami. Tave veda ne vienas ir tau leidžia pasirinkti ne vieną. Kartais pasirenki "aklai" — prie ko atsigręži. Organizuotos pramogos visus "sumaišo", visiems duoda progos pasireikšti.

Ar gali būti didesnis malonumas **bandyti savo jėgas tarp daugelio?** Daliniesi su visais — atvirai, be jokios vaidybos. Prisižiūri berniukų — vienas už kitą įvairesnių. Negalėtum net pasakyti, kuris įdomesnis, šaunesnis, įmantresnis? Visi įdomūs! Visi realūs — ne angelai, ne scenos herojai, ne princai.

Kartais vienas parodo daugiau dėmesio, smagiau su tavim šoka, dažniau tave kviečia į ratą. Bet pasibaigia šokiai, prasideda posėdžiai, ir vėl viskas oficialu. Niekas nesijaučia skolingas — ir tu niekam. **Būni saugi ir rami.** Gal kartais pažvelgi į tą pusę, kur jis sėdi. Greičiau pastebi jo žodį. Gal ir jis pasižvalgo į tavo pusę, kas ten žino.

Paskui gali svajoti, jei patinka. Bet jis nežino, — ir geriau, kad nežino. Neišstatai nei savęs, nei jo kitų kalbom ar juokui. Kartais pasvajoji apie vieną — ligi kitos pramogos. Paskui užkliūva kitas įdomesnis veidas, šypsnis, figūra. Šiame amžiuje **banguoja simpatijos ir susižavėjimai,** lyg vėjelio pučiami, ir dar banguos gal ne vieną kartą. Banguos ir sūpuos svajonės, nes esi kitas sutvėrimas, negu berniukai. Jie mažiau svajingi.

Taip iš tolo artėji į jų pasaulį, o jie — į tavo.

Prieš uždegant cigaretę . . . ?

Paskutiniuoju laiku vis daugiau ir daugiau keliamas aikštėn rūkymo pavojus sveikatai, ieškoma būdų šios ydos plėtimuisi sustabdyti. Daktarai bando visaip įrodinėti žalingas rūkymo pasekmes, tabako bendrovės vis gina savo pozicijas, bet, atrodo, jau pradeda šį mūšį pralaimėti.

Kanados vyriausybė pagaliau nusprendė veikti ir žada panaudoti apie $600.000 propagandai prieš rūkymą pravesti.

Faktai prieš rūkymą yra tikrai verti susidomėjimo, ypač tarpe tų, kurie šios blogybės dar nėra pavergti. Jau beveik jokios abejonės nėra, kad rūkymas, be piniginio nuostolio, dar veda prie vėžio bei daugybės kitų ligų. Kaikurie gydytojai tvirtina, kad apie 100.000 vaikų dabar besimokančių Kanados mokyklose, bus palydėti prieš laiką į kapines pakirsti vėžio, širdies bei kitų ligų, susijusių su rūkymu.

Įvairių tyrinėjimų duomenys rodo, kad rūkymas kenkia ne tik fiziškai, bet labai smarkiai paliečia ir galvojimą bei atminį. JAV G. E. Caraker, biologijos mokytojas, darydamas tyrinėjimus gimnazijoje rūkančių ir nerūkančių tarpe, priėjo išvados, kad rūkantieji gimnazistai turi blogus pažymius, pasirenka lengviausią kursą, pasižymi blogu gimnazijos lankymu, prastai elgiasi ir nėra patikimi. "The American Association Advancement of Science" susirinkime jis parieškė, kad rūkymas silpnina ne tik galvojimą, atminį, bet ir charakterį. G. E. Caraker teigia, kad nuodai, kurie patenka į kraują, yra nunešami į įvairius smegenų centrus, kontroliuojančius atminį, pajėgumą galvoti, ir aplamai apsunkina smegenų darbą.

Panašus tyrinėjimas buvo padarytas vienoje rytų Toronto gimnazijoje. Rezultatai: 84% rūkančių neperėjo į augštesnę klasę, kai iš nerūkančių krito tik 31%. Taigi, JAV rezultatai, atrodo, panašūs į rezultatus Toronte.

Kadangi rūkymas kenkia ne tik kišenei, bendram fiziniam brendimui, bet ir smegenims, tad ar nevertėtų gerai pagalvoti prieš uždegant cigaretę — ar verta? **Stud. B.**

DEŠIMT TAISYKLIŲ JAUNIMUI

Žinomasis pamokslininkas Billy Graham jaunuomenei siūlo laikytis 10 taisyklių:

VENK blogos draugystės.

SAUGOK savo akis; negali išvengti pirmo žvilgsnio, bet gali susilaikyti nuo antro.

SAUGOK savo burną — susilaikyk nuo pasakojimo nešvarių ir neskoningų istorijų.

SAUGOK savo širdį — neleisk blogoms mintims ilgai viešpatauti.

SAUGOK savo drabužius. — Pažinojau mergaitę, kuri visada rengdavosi provokuojančiai, kol buvo nutolusi nuo Kristaus. Ji dabar teigia: rengiuosi, lyg Kristus būtų mano palydovas kiekvieną vakarą.

BŪK ATSARGUS su knygomis! Spaudos kioskai pilni pornografinės literatūros. Venk jos kaip maro. Ji žadina tavo geismus.

SAUGOKIS dykinėjimo. Perdaug laisvalaikio ir neveikimo kenkia jauniems žmonėms daugeliu atvejų.

LAIKYK Kristų savo širdyje ir gyvenime.

DŽIAUKIS Dievo žodžiu. — Šv. Raštas sako: "Tavo žodį paslėpiau savo širdyje, kad nenusidėčiau Tau". **St. D.**

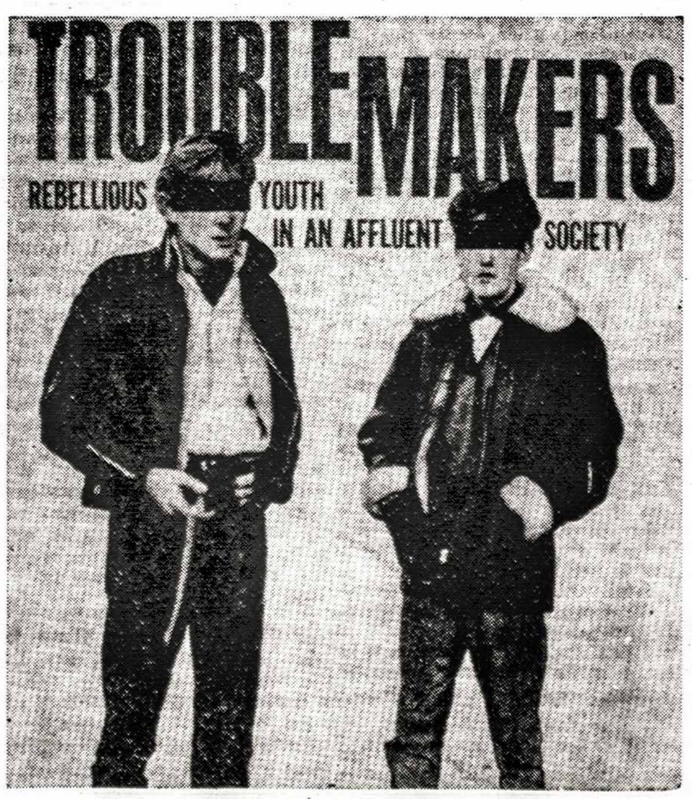

Šių dienų jaunimas.
Tuo klausimu anglų kalba išleista knyga ir pavadinta "Trouble Makers". Jos autorius — T. R. Fyvel. Knyga susidomėjo JAV, Britanijos ir Vokietijos jaunimas. O lietuviai? Jie turbūt nepaseks tokiais keistais tipais . . .

Amerikietis vyr. ltn. R. Zailskas
vieno mūšio su partizanais metu Vietname duoda patarimus per radiją vyriausybės dalinio vadovybei. Vietname yra 16.000 amerikiečių karių patarėjų. Iki š.m. birželio vidurio ten savo gyvybes paklojo 237 amerikiečiai.

Naujosios valstybės

Kunigas gina miestelį Vietname

V. ZALATORIUS

P. Vietnamo vyriausybė šiandien kontroliuoja savo valstybėje tiktai miestus ir taip vadinamus "strateginius kaimus". Tuose kaimuose, kurie yra lyg kokie fortai, gyvena vietnamiečiai, kurie aiškiai pasisakė prieš komunistų dominavimą ir yra pasiruošę šį savo nusistatymą ginklu ginti.

Vienai tokiai vietovei, Ho Tanui su 1.500 gyv., esančiais Indokinijos pusiasalio pietuose, vadovauja kunigas Ngujenas Van Dei, visuomet besišypsantis pro savo didelius akinius.

Van Dei suorganizavo 90 vyrų miliciją su 47 atsarginiais, kurie dieną naktį budi savo miestelio sargyboje. Kunigas turi savo žvalgus, kurie jam praneša apie artėjantį komunistų partizanų antpuolį, apžiūri apylinkės krūmus, vietos įtvirtinimus ir spygliuotų vielų užtvaras. Prieš Ho Tano bažnyčią iš vienos pusės duobėje stovi amerikiečių gamybos minosvaidis, o iš kitos — sargybos bokštas.

Per paskutinius dvejus metus hotaniečiai atmušė keliolika komunistų puolimų. Tris kartus partizanams jau buvo pavykę prasiskevrbti pro spygliuotų vielų užtvaras ir pro pirmąsias gynybos linijas, bet Van Dei vyrai puolimus atlaikė.

Raudonieji partizanai

Ho Tan miestelio gyventojai gyvena geriau, kaip žmonės aplinkiniuose kaimuose. Čia yra daug mūrinių namų, be to, neseniai baigta statyti mokykla ir užtvanka.

Saigono vyriausybė norėtų matyti daugiau tokių "strateginių kaimų". Komunistų partizanai dabar kontroliuoja trečdalį 15 mil. šios valstybės gyventojų ir daugiau negu pusę jos 66.000 kv. mylių teritorijos. Jie savo kontroliuojamose srityse renka mokesčius, ima vyrus į kariuomenę ir rengia komunistinius mitingus, į kuriuos kiekvienas turi ateiti.

Manoma, kad tų partizanų yra apie 12.000. Jų elitas yra auklėtas komunistiniame Š. Vietname; daugelis jų — Indokinijos karo su prancūzais veteranai. Tas elitas vadovauja vietiniams, savanoriškai išėjusiems ar prievarta išvarytiems partizanauti. Pagaliau šiems "reguliariems" dar padeda kaikurie vietiniai ūkininkai, moterys šnipinėjimu ir maisto tiekimu.

Bet gal svarbiausią paramą vietiniai teikia partizanams, juos priimdami į savo tarpą ir užmaskuodami. Visam P. Vietname nėra vietovės, kurią komunistai atvirai kontroliuotų. Kai pasirodo gerai ginkluoti vyriausybės kareiviai su savo šarvuočiais, paprastai neranda nė vieno priešo, o tik "taikingus" ūkininkus, besikapstančius ryžių laukuose. Gavę įsakymą, šie "ūkininkai" bematant pavirsta kereiviais be uniformų ir puola vyriausybės laivų bei automobilių vilkstines ir dažnai žudo nekaltus strateginių kaimų moteris ir vaikus, kurie nenori pasiduoti jų valiai.

Komunistai Vietname pakankamai gudrūs neskelbti pasenusių Markso doktrinų. Jie tik išnaudoja gyventojų nepasitenkinimą dabartine ar buvusiomis vyriausybėmis. Visi sutinka, kad buvusios valdžios daug gero Vietnamui neatnešė. Augščiausieji valdininkai pradedant imperatorium ir min. pirmininku vis žiūrėdavo, kaip kišenes greičiau pripildyti. Žemės reforma buvo pravesta pervėlai, kai jau komunistai kontroliavo didelę krašto dalį.

Politiniai nesklandumai

Kai prancūzai pralaimėjo Dienbienfu mūšį prieš 10 metų, turėjo atsisakyti savo įtakos Indokinijoje ir sutikti, kad Vietnamas būtų padalintas maždaug pagal 17-tą šiaurės paralelę, panašiai kaip Korėja. 1955 m. per plebiscitą P. Vietnamo gyventojai pasisakė prieš imperatorių Bao Dai, kuris jau net japonų okupacijos metu juos valdė.

1954 m. Ženevos konferencija, kuri patvirtino Vietnamo padalinimą, buvo numačius bendrus rinkimus 1956 m. Tačiau, kai rinkimų laikas artėjo, pietų vietnamiečiai nesutiko juose dalyvauti, aiškindamiesi, kad Ženevos konferencijoje nedalyvavo ir tos konferencijos nutarimai jų neįpareigoja.

Po imperatoriaus Bao Dai nuvertimo Vietnamas tapo respublika su prezidentu Ngo Din Diem priešakyje, kuris 1961 m. buvo perrinktas, daugeliui balsuotojų rinkimus boikotuojant. Diemo populiarumas krito, kai jis ėmė spausti budistus ir kaikurias kalniečių gentis. Krašto gyventojų daugumą sudaro anamiečiai budistai.

Budistų dvasininkai, apsipylę benzinu, degindavosi miestų aikštėse protestuodami prieš Diemo vyriausybę ir tokiu būdu paruošė dirvą praeitų metų kariuomenės sukilimui. Iš pradžių laikiniu premjeru tapo gen. Ngujenas Ngok To. Jį vėliau pakeitė gen. Nguyen Khanas, kuris ir šiandien tebevadovauja krašto vyriausybei.

Amerikiečiai padeda

Pietų vietnamiečiams savo neprikausomybę padeda ginti amerikiečiai, kurie tame krašte turi 16.000 kariuomenės ir 1964-65 biudžetiniams metams paskyrė daugiau kaip $500 mil. paramos, kurios pusė eina ginklams, kita pusė — ūkinei pagalbai.

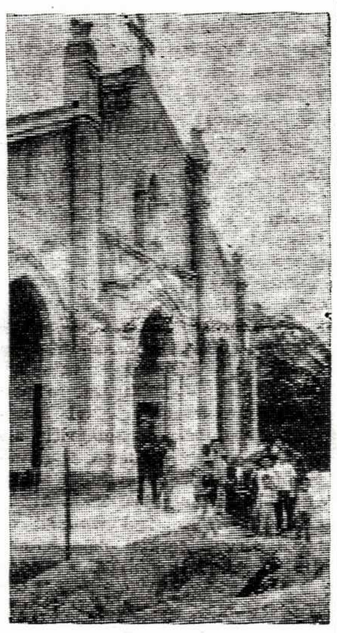

Ho Tan miestelis
pačiuose Vietnamo pietuose, Mekongo deltoje, katalikų kunigo vadovaujamas, nepasiduoda komunistams. Prie bažnyčios matosi minosvaidžio lizdas. Ho taniečiai jau atmušė keliolika partizanų puolimų.

Prašydamas iš kongreso pinigų Vietnamui, prez. Johnson pareiškė: "Mes savo žodžiais, darbais ir pasiryžimu per paskutinį dešimtmetį pasižadėjom prieš visą pasaulį neapleisti vietnamiečių."

Amerikiečių skiriamą dėmesį Vietnamui pabrėžė ir vieno iš geriausiai žinomų diplomatų paskyrimas į Saigoną. Tai buvęs JAV ambasadorius prie Jungtinių Tautų H. C. Lodge. Pastarasis tvirtino, kad šiuo sunkiu ir pavojingu momentu vienintelė veiksminga priemonė yra jėga, nors aplamai viso klausimo sprendimas ir negalįs būti pasiektas vien karinėmis priemonėmis.

Kai Lodge atlapais sportiniais marškiniais, plačiai šypsodamasis maišėsi tarp saigoniečių, jo kišenėje buvo užtaisytas revolveris. Kai užsienio reikalų sekretorius D. Rusk lankėsi Vietname, nešiojo neperšaunamą liemenę.

Gen. Taylor paskyrimas ambasadoriumi P. Vietname rodo, kad amerikiečiai ryžtasi didesnėm jėgom remti kovą už pietryčių Azijos kraštų laisvę. Tai erzina kiniečius, kurie stovi visų tų kovų užkulisiuose. Sutelktinis JAV ir sovietų spaudimas gali pristabdyti Kinijos kurstomus karus.

Ir Hamiltono moksleiviai turi savo laikraštėlį

Žinojom, kad Toronto moksleiviai ateitininkai leidžia laikraštėlį "Pirmyn, Jaunime!", bet apie kitų vietovių laikraštėlius nebuvo girdėti. Štai, šiomis dienomis Hamiltono moksleiviai ateitininkai išleido laikraštėlį "Moksleivio Balsas". Atrodo gana dailiai, spausdintas "Rūtos" spaustuvėj Hamiltone, 16 psl. Redaktoriais pažymėti: Vyt. Beniušis, E. Bugailiškis, A. Choromanskis, J. Chloravičius. Viršelis pieštas E. Bugailiškio, kuris turi aiškių gabumų dailei. Laikraštėlyje yra visa eilė straipsnių ir vertimų. R. Milerytė straipsnyje "Užsimaskavęs priešas" rašo: "Mes, būdami ateitininkai ar kitos krikščioniškos organizacijos nariai, turime visada būti Vakarų fronto nariai — gynėjai. Mūsų tėveliai yra liudininkai didžiosios tragedijos, kuri ištiko ir mūsų tėvynę Lietuvą. Daugiau suprasdami šio krašto žmones, pilnai pasisavinę jų kalbą, mes daug galime padaryti, daugiau kaip mūsų tėvai. Be to, mes mokomės, kiti — jau mokslus baigę gali krašto kalbomis kalbėti ir aiškinti kitiems, koks baisus priešas veržiasi į mūsų pozicijas. Jis nori išplėšti iš mūsų širdžių Dievą, atimti laisvę ir padaryti mus vergais".

Šia proga reikia sveikinti Hamiltono moksleivius ateitininkus ir jų vadovus, išdrįsusius išeiti viešumon su lietuvišku žodžiu ir mintimi. **Moksleivis**

Skilimas lietuvių skautijoj

JŪRŲ SKAUTIJOS GALUTINIS ŽINGSNIS

Prasidėjęs skilimo procesas lietuvių skautijoj, užuot pasukęs vienybės linkme, pastaruoju metu pagilėjo. Jūrų Skautijos atstovai, susirinkę Klevelande š.m. birželio 27 d., apsvarstė susidariusią būklę bei parodytas pastangas susitarti su Liet. Skautų S-gos taryba ir rado, kad Jūrų Skautijos vadovybės pateiktiems susitarimo pasiūlymams nėra perspektyvų. Todėl Jūrų Skautija nutarė atsiskirti nuo Liet. Skautų S-gos ir veikti nepriklausomai. Ryšium su tuo nutarimu gautas pareiškimas, kuriame sakoma:

"Jūrų Skautijos vadovybė, jausdama atsakomybę už jūrinio skautavimo formos ir turinio išlaikymą, kurį pasekė 550 skautiško jaunimo, ir atkreipusi dėmesį į skautaujančių, jų tėvų ir lietuviškos visuomenės pageidavimus, ryžosi pakartoti 1926 m. įkurtos savarankiškos Lietuvių Jūrų Skautijos steigimą.

Todėl š.m. birželio 27-28 d.d. įvykęs Jūrų Skautijos vadovų-vių suvažiavimas, kuriame dalyvavo 57 vadovai ir vadovės bei paskirų vietovių tėvų komitetų atstovai, rimtoje nuotaikoje peržvelgė esamą Jūrų Skautijos padėtį ir vienbalsiai nutarė steigti Lietuvių Jūrų Skautiją.

Tai savita jaunimo auklėjimo organizacija, siekianti, einant praktinio skautavimo keliu, išauginti savo narius ideologiškai apsisprendusiais, jūros reikšmę kraštui suprantančiais ir savojo krašto kultūrą vertinančiais asmenimis. LJS šūkis: Dievui, Tėvynei ir Artimui.

Šių tikslų siekdama LJS naudoja R. Baden Powellio skautiškąją auklėjimo sistemą, lietuvybės sąvoką ir jūrinę idėją.

LJS vadovybė sudaryta iš sekančių asmenų: vadas j.s. H. Stepaitis; dvasios vadovas j.s. Tėvas J. Raibužis, SJ; garbės gynėjas v.j.s. V. Čepas; skyriaus vedėja j.s. D. Lukošiūnaitė; skyriaus vedėjas v.j.s. L. Knopfmileris; korp! Gintaras pirm. j.pask. L. Šlenys; spaudos ir informacijos skyriaus ved. vyr. valt. K. Butkus; kontrolės komisijos pirm. j.s. M. Lukošiūnienė; vadybos reikalų ved. j.s. Ed. Vengianskas.

Ši vadovybė, pasitikėdama LJS narių kūrybingumo dvasia, nuo 1964 m. birželio 27 d. perima jos gyvenimo vairą į savo rankas ir pareiškia nepalaužiamą norą tvarkytis nepriklausomai nuo Lietuvių Skautų Sąjungos — LSS.

Lietuvių Jūrų Skautijos spaudos ir informacijos skyrius"

Lietuvis rašo iš Suomijos

Po karo, kai suomiai sumokėjo rusams didelę naštą mokesčių, mūsų buitis pagerėjo. Dabar mes gaunam iš sovietų užsakymus laivų statybai ir popieriaus fabrikams. Rusai mielu noru perka pas mus pieną, kiaušinius, veislinius gyvulius ir t.t. Iš ten, vietoj užmokesčio, turim imti jų automobilius, žibalą ir pan. Bet yra sunku būti užtikrintam, kad tas kaimyniškas sugyvenimas ir toliau tęsis, nes čia susikūrė gan didelės komunistų organizacijos, kurios gauna instrukcijas ir pinigus iš ten. Šios komunistų organizacijos tapo turtingos: turi savo nekilnojamą turtą, laikraščių spaustuves ir t.t. Komunistų vadai dar valdžioj nedalyvauja; iki šiol mūsų kraštą valdė beveik ūkininkai, bet šiuo momentu ūkininkų vadai pasitraukė iš valdžios ir ateityje paaiškės kas mus valdys.

Lietuvių, galima pasakyti, Suomijoj visai nebėra, nes po revoliucijos lietuviai, kurie čia buvo rusų tarnyboj ar tarnavo kariuomenėj, beveik visi grįžo tėvišken, o tie iš senesnių laikų, kurie buvo vedę žmonas suomes, jų vaikai buvo pasilikę čia daugiausia kaip amatininkai. Dabar jau jų nebėra — visi mirę; likę vaikai nebekalba lietuviškai. Bet kaipo didelę naujieną pastebėjau suomių laikrašty, porą metų atgal, kad viena lietuvaitė vardu Nolie Kasperavičiūtė ištekėjo už suomio ir dabar čia gyvena. Jinai pasirodo gabi pianistė ir čia keletą kartų skambino koncertuose. Tai tik tiek galiu papasakoti apie dabartinę buitį Suomijoj ir apie lietuvius. Teisybė, čia neseniai lankėsi Vilniaus operos solistai E. Saulevičiūtė, V. Daunoras, pianistas L. Digrys, G. Sabaliauskaitė, H. Banys, P. Tamošaitis, E. Paulauskas, K. Kalinauskaitė, J. Fedžinskas. Jie lankėsi Helsinkyje ir kituose miestuose su lietuviškomis dainomis ir šokiais. Taipgi pasitaiko, kad tarp sportininkų rusų dalyvauja vienas kitas lietuvis, bet yra sunku prieiti, susipažinti, nes visados sportininkus lydi ir saugo rusų palydovai; tik iš pavardžių galima spręsti, kad tas ar kitas yra lietuvis.

Daugiau ko nors ypatingo Suomijoj nėra, nebent tai, kad vasaros metu suomiai išeiviai iš Amerikos ir Kanados apsčiai lankosi savo tėviškėse. Iš to matyti, kad suomiam sekasi ten gyventi, jeigu gali atvykti vasaroti tėviškėn.

M.

Tautos Fondui paaukotas doleris neša laisvės viltį radijo bangomis į pavergtą Tėvynę.

Paryžius. — Eifelio bokštas kainavo pastatyti $1.560.000. Išlaidos buvo padengtos iš nepilnų 2 metų pajamų. Nuo pastatymo nei vieni metai neatnešė nuostolio.

Londonas. — Kai Anglijoje buvo legalizuotos loterijos, lošimai padidėjo kone tris sykius. Vien arklių lenktynių lošimams Londono 27 sindikato kasmet išleidžiama 1,7-2,4 bil. dolerių.

SVEIKATOS KLINIKA – HEALTH CLINIC

Vienintelė valdžios registruota, natūralaus gydymo, lietuviška klinika. Įvairūs spinduliai, elektros ir fiziniai rankų masažai; spindulinės ir garų vonios; gydomieji judesiai ir kita.

460 Roncesvalles Ave. • Tel. LE 3-8008

B. Naujalis, R.M.N.Pt.

PAVERGTOJE TĖVYNĖJE

DIRBTINĖ ŠIRDIS

Vilniaus un-to širdies-kraujagyslių eksperimentinės chirurgijos skyriuje pirmą kartą Lietuvoje buvo atlikta sudėtinga širdies operacija panaudojant iš Leningrado gautą dirbtinės kraujo apytakos aparatą. Operavo medicinos mokslų dr. prof. A. Marcinkevičius, asistentai — V. Širvydis, D. Kavoliūnas ir V. Triponis. Devyni medicinos fakulteto gydytojai mėnesį laiko specializavosi Sibiro eksperimentinės biologijos ir medicinos institute.

VAIKAI IR SPROGMENYS

Viešosios tvarkos apsaugos min. A. Gailevičius nusiskundžia, kad žaisdami su II D. karo sprogmenimis vis dar žūsta vaikai. Gegužės mėn. Šiauliuose žuvo VIII kl. moksleivis V. Stankus, mėginęs išardyti rastą sviedinį; šeši jo draugai buvo sužeisti. Pr. metais, žaisdami su krūmuose rasta rankine granata, susisprogdino Kapsuko rajono Pagelumbiškių pradžios m-los mokinė A. Labutytė. Vilkaviškio rajone mirtinai buvo sužeistas keturiolikmetis L. Vilkaitis, kuris rastą kapsulę bandė daužyti į šulinio rentinį. A. Gailevičius įspėja, kad temperatūros svyravimai ilgų metų laikotarpyje sprogmenis yra padarę labai pavojingais — kartais užtenka paprasto neatsargaus palietimo sprogimui sukelti. Piliečiai raginami apie aptiktus sprogmenis tuojau pat pranešti kariniams komisariatams.

PROPAGANDA VIETINEI RINKAI

Birželio 11 d. "Tiesa" ištisą puslapį skiria kun. L. Jankaus puolimui. Jo tariamus "nusikaltimus" mėgina įrodinėti eilė liudininkų: Skuodo rajono ligoninės elektromonteris Petras Jablonskis, Kretingos r. Salantų gyvulių supirkimo punkto sargas Edgaras Zurgevičius, Klaipėdos r. Kretingalės tarybinio ūkio darbininkas Juozas Preibys, Palangos vid. m-los bendrabučio vedėja Kazė Malukienė, Skuodo statybos remonto baro stalius Kazys Jablonskis ir kt. Kandagi "Tiesa" yra skiriama Lietuvoje gyvenantiems skaitytojams, susidaro įspūdis, jog kompartijos kaltinimais netiki net ir vietiniai gyventojai. Aplamai, "Tiesos" propaganda taip aiškiai tendencinga, sufabrikuota, kad nė patys jos autoriai netiki.

GRYBAI, UOGOS IR SRAIGĖS

Lietkoopsąjungos valdybos pirm. pavad. L. Bielopetravičius "Tiesos" puslapiuose džiaugiasi lietuviškų grybų, uogų ir sraigių eksportu į užsienio kraštus. 1960 m. per "Lietkoopeksportą" buvo pasiųsta pirmoji 200 kg. sraigių siunta į Prancūziją. Šiandien jas taipogi perka ir Šveicarija. Už sraiges žymiai populiaresni lietuviški grybai ir uogos, bet...: "Respublikos vartotojų kooperacija neturi pajėgumų grybams ir uogoms perdirbti. Todėl kasmet superka tik kelis šimtus tonų grybų ir maždaug po tūkstantį tonų uogų. O eksportui paruošiama truputį daugiau kaip 100 tonų sūdytų voveruškų, keletas tonų džiovintų baravykų ir vos keliasdešimt kilogramų bobausių ir briedžiukų. O likusieji grybai supūva miške".

L. Bielopetravičius prisipažista, jog grybams ir uogoms paruošti tėra vienas Kapsuko konservų fabrikas. Eksportui paspartinti statomi du nauji fabrikai Rokiškyje ir Varėnoje. Jis susirūpinęs, kad grybų ir uogų rinkimas gali atitraukti nuo tiesioginių darbų kolchozininkus, todėl rinkėjų eiles siūlo papildyti miškų ūkių darbininkais, kurie, girdi, vidurvasarį nedaug teturi darbo.

LIETUVIŲ TAUTOS VARDU?

Respublikinei moksleivių šventei Vilniuje susirinkęs jaunimas buvo priverstas atiduoti duoklę tariamiems Lietuvos išvaduotojams. Karių kapinėse ir gen. Černiachovskio aikštėje moksleivius "švietė" gen. maj. J. Žiburkus, karininkų namų viršininkas P. Siragoras, gen. maj. I. Pankinas, kursantas V. Sokolovas ir kt. Padėdami vainiką prie gen. Černiachovskio paminklo, moksleiviai negalėjo nepastebėti kompartijos įsakymu granite iškalto užrašo: "Armijos generolui Černiachovskiui I. D. nuo lietuvių tautos". Nuo kada lietuvių tauta savo pavergėjus atžymi paminklais? Į šį klausimą, atrodo, sunku būtų atsakyti ir iškilmėse dalyvavusiam J. Paleckiui. Maskvai tarnaujanti komunistų partija dar nėra lietuvių tauta ir, žinoma, ja niekada nebus...

KARVĖS LIETUVIŠKOJ SAHAROJ

Kompartija susirūpino karvėmis ir pienu. Visoje Lietuvoje apgronomai, zootechnikai, inžinieriai ir rajoninių laikraščių korespondentai laksto po ganyklas, glosto marges, teiraujasi, kodėl jos taip nedaug pieno teduoda. Šakių rajone rasta bene įdomiausių dalykų — J. Janonio "Paryžiaus komūnos" ir kt. kolchozuose į ganyklas neatvežama pakankamai vandens, ir margosios gauna pasitenkinti tik puse joms būtino kiekio. Kerdžiai teisinasi, kad jie nesuspėja vandens pristatyti, o, be to, už darbadienius jiems atlyginama ne pagal gaunamą pieną, bet pagal galvijų skaičių. Panašus principas kaikur taikomas ir melžėjoms. Kolchozų pirmininkų nuomone, darbadienius skirstant pagal primelžto pieno kiekį ir kokybę, melžėjos su kerdžiais perdaug uždirbtų, ir jiems, kolchozų vadovams, pinigo neliktų...

DEGTINDARIS IŠRADĖJAS

Biržų alaus daryklos gamybinio skyriaus vedėjas Juozas Sinkevičius laukia premijos. Pastebėjęs, jog vaisvandenių skyriuje į sultis, kad jos nesurūgtų, pilama spirito, kuris vėliau išgarinamas gamybos metu, jis pasišovė įmantriai suraizgytų vamzdelių pagalba realizuoti išgarinimo procesą. J. Sinkevičiaus išradimu susidomėjo milicija, juoba, kad išgarintasis skystymėlis jokiose knygose neužpajamuotas, o pati "aparatūra" perdaug jau primenanti pakrūmių bravorėlius. Viršininkai J. Sinkevičių apgynė, pareikalaudami atsiųsti garinimo aparatą išradėjų skyriui. J. Sinkevičius laukia premijos, o kiti biržiečiai piktinasi, kad jų bravorėliai esą nepalyginamai geresni, nors jų niekas ir neketina premijuoti...

V. Kst.

Darbai sodeliuose

KAS DARYTI LIEPOS MĖNESĮ?

Mūsų kalboje kiekvieno mėnesio vardas pabrėžia tam tikrą gamtos įvykį. Šis mėnuo yra pavadintas liepos vardu, nes jos šiuo metu pražysta. Lietuviai liepas visuomet laikė didelėje pagarboje, nes jos savo žiedų nektaru suteikia daug medžiagos medaus gamybai. Gi medus visuomet buvo laikomas dideliu skanėstu, o dėl to ir bitės lietuviams buvo tarytum šventas vabalėlis.

Šiame krašte liepos yra skirtingos nuo mūsiškių savo lapais, žiedais ir ūgiu. Čia jos yra tarytum didelis krūmokšnis, o ne medis.

Mūsiškė liepa išauga į didžiulį ir gražų medį, suteikiantį puikų pavėsį. Tad nenuostabu, kad tos rūšies liepos yra pradėtos importuoti iš Europos ir jau jų galima rasti dažname medelyne. Lietuviai, sodelio mėgėjai, turėtume atkreipti dėmesį į šį vertingą medį, nes tai yra vienas gražiausių pavėsinių medžių — gana švarus nuo kenkėjų bei ligų. Šios liepos botaniškas vardas yra Tilia cordata, o kasdieninėje kalboje, šiame krašte, yra vadinama Linden.

Šį mėnesį sodeliuose belieka tik eiliniai priežiūros darbai, k.a. žemės purenimas, žolės kirpimas ir laistymas. Purenimas augalams suteikia didelės naudos, nes tuo yra suardomi tankūs paviršutinio sluogsnio kapiliarai ir tuo apsaugojama nuo greito vandens išgaravimo, o, be to, suteikiama oro šaknims. Tai pagyvina jų veiklą ir tiesiogiai atsiliepia į augalo grožį ir sveikatą. Žolė šiuo metu turi būti kerpama augščiau ir jei nėra lietaus, tai bent kartą į savaitę gerai palaistoma. Šiuo metu rožės baigia peržydėti savo pirmuosius žiedus ir yra gera juos pašalinti ir vėl patręšti, kad jos galėtų sukaupti jėgas sekantiems žiedams. Pavasarį peržydėję krūmeliai yra gera dabar praretinti — išgenėti senus ligotus ir silpnus stiebus.

Liepos mėnuo yra pats geriausias laikas irisų (kaikur Lietuvoje vadinamų kalavijais) persodinimui. Jų iškastos šaknys reikia padalinti taip, kad jos turėtų bent po dvi tris puokšteles. Sodinti dviejų colių gylyje, trys pėdos vienas nuo kito, o lapus nukirpti per pusę. Pasodinus gerai palaistyti.

Kadangi šį mėnesį daugelis turi atostogas, tad dažnas savo sodelyje jieškos poilsio vietos. Ir jeigu kas atranda, kad yra nepakankamai pavėsio, žiedų spalvų ar uždangos nuo kaimynų, turi gerą progą sudaryti planą ateinančiam rudeniui ar pavasariui.

NOTARAS
ANTANAS LIUDŽIUS, B.L.
savo įstaigą nuo liepos 1 dienos
perkėlė
į naujas patalpas —
Turner Building (Suite 203)
21 Main St. East, Hamilton.
Telefonai palieka tie patys:
įstaigos: JA. 7-5575
namų — FU. 3-8928

Taupyk ir skolinkis kooperatiniame bankelyje "TALKA"
IŠDUODAMOS ASMENINĖS PASKOLOS IKI $5.000, mortgičių paskolos iki 60% turto vertės. Nemokamas gyvybės ir paskolų draudimas. PILNAS ČEKIŲ PATARNAVIMAS.
Darbo dienos: pirmadieniais — penktadieniais 9 val.r. — 1 val. po pietų.
Antradieniais ir penktadieniais 5 val. p.p. — 8 val. vakaro.
21, MAIN STREET EAST, ROOM 207 — Telefonas JA 8-0511

HAMILTONONT

MALONU PRISTATYTI MŪSŲ VISUOMENEI Romaną Algirdą Mureiką, baigusį katalikų universitetą Vašingtone bakalauro laipsniu š.m. birželio 7 d.

Romanas Algirdas, gimęs Lietuvoje, 1944 m. baigė T. pranciškonų liet. gimnazijos Kennebunkporte pirmąją laidą. Pradžios mokyklą yra baigęs Hamiltone 1956 m. Visą gimnazijos laiką buvo jos garbės mokiniu. Reiškėsi keliose moksleivių organizacijose bei sporte.

Išleistame gimnazijos metraštyje "Antonianum" 1960 m. gimnazijos vadovybė apie jį taip rašė: "Mūsų Romano protas daugiau sveria už jo kūną, o norams išreikšti visas moksliškas problemas galo neranda. Jis mielai padeda moksleiviams atraišioti moksliškus mazgus ar matematines painiavas išnarplioti... jau laimėjo National Merit Award ir tikriausiai susilauks universiteto stipendijos... mėgsta pačiūžas, jei tik ledo kur randa, o tenisą muša net sniegui nenutirpus... moksliškas ir tiriantis protas žada pasisekimą... muskulus jau lavina skelti atomą šį rugsėjį M.I.T. universitete".

Romanas šį rudenį grįžta į tą patį universitetą asistento pareigoms. Linkime geriausios sėkmės. zp.

IŠVYKOS. — Birželio 6-7 d. buvo suorganizuota žūklautojų išvyka į sausumos keliu nepasiekiamą Clear ežerą. Iki Perry Sound buvo vykstama automobiliais, o iš ten lėktuvu. Išvykoje dalyvavo: A. Kuras, V. Sasnauskas, R. Banaitis, S. Žioba, A. Jankauskas ir A. Kaušpėda. Buvo sugauta 28 lydekos ir nemažas kiekis kitokios žuvies. V. Sasnauskas sugavo daugiausia lydekų, o S. Žioga — didžiausią.

Liepos 12 d., sekmadienį, klubas ruošia išvyką su šeimomis į Fisher's Glen į A. Matuliūno vasarvietę prie Erie ežero. Išvykos pradžia 1 v. p.p. ir truks iki saulėlydžio Programoje numatoma šaudymas į taikinius ir žuvavimas. Geriausiai sušaudžiusiam ir didžiausią žuvį sugavusiam bus duodamos premijos. Žvejai, turį laivelius, prašomi juos atsivežti. Mažamečiams bus duodamos dešrelės ir vaisvandeniai nemokamai, o suaugusieji užkandžiais pasirūpina patys.

Į A. Matuliūno vasarvietę vykstama per Port Dover iki Vittoria. Iš Vittoria yra rodyklė į Fisher's Glen. Pavažiavus 4 mylias ir nusileidus į pakalnę yra iškaba Trillium Cottages. Čia ir yra iškylos vieta.

Klubo v-ba maloniai kviečia klubo narius bei jų šeimas iškyloje dalyvauti ir praleisti sekmadienio popietę gamtos prieglobstyje, toli nuo miesto triukšmo bei dulkių. Klubo v-ba

PIRMOJI KOMUNIJA. — Birželio 28 d., 11 val. pamaldų metu, įvyko vaikučių pirmoji Komunija. Šv. Mišias atnašavo ir šiai šventei pritaikytą pamokslą pasakė mons. dr. J. Tadarauskas. Pamaldų metu giedojo parapijos vaikų choras. Salėje įvyko, pačių tėvelių paruoštos, vaišės vaikučiams.

JAUNIMO CENTRO vajus tęsiamas toliau. Jau suaukota $35.000. Šiuo metu ruošiami Jaunimo Centro planai. Hamiltoniečiai šį darbą remia ir tikisi, kad naujų metų pradžioje turės erdvius ir gražius Jaunimo Centro namus. Linkime sėkmės ir ištvermės šių namų sumanytojui ir organizatoriui mons. dr. J. Tadarauskui.

VAIKŲ KONGRESE, birželio 27 d., hamiltoniečiai gausiai dalyvavo. Meninėje programos dalyje iš Hamiltono pasirodė parapijos vaikų choras, vad. muz. V. Verikaičio, ir mažųjų tautinių šokėjų grupė, vad. mok. L. Verbickaitės. Garbė Hamiltono jaunimui ir jų vadovams!

KANADOS MOKSLEIVIŲ ATEITININKŲ stovykla prasidės liepos 19 d. ir truks iki rugpjūčio 2 d. Stovyklai vadovaus patyrė vadovai — akademikai. Dvasios vadu bus kun. Ged. Kijauskas, SJ, iš Čikagos. Norintieji vykti arba neturį važiavimo priemonių į šią stovyklą iš Hamiltono prašomi iki liepos 15 d. užsiregistruoti pas J. Pleinį, tel. JA 7-4876. Į stovyklą priimami 12-18 m. berniukai ir mergaitės. Stovykla įvyks Tėvų pranciškonų vasarvietėje — New Wasaga.

ATEITININKŲ SENDRAUGIŲ skyriaus valdyba birželio 29 d. posėdyje nutarė spaudos baliaus metu suorganizuoti gerą ir įdomią meninę programą. Spaudos balius š.m. įvyks lapkričio 7 d., Royal Connaught viešbučio salėje.

ŠALPOS FONDO KOMITETAS šiomis dienomis dar išsiuntė Suvalkų trikampio lietuviams 8 dėvėtų drabužių siuntinius.

AKTORĖ E. DAUGUVIETYTĖ-KUDABIENĖ buvo išvykusi birželio mėn. pabaigoje filmo "Auksinė žąsis" reikalais į New Haven, N.Y.

DRAMOS TEATRAS "AUKURAS" pakviestas gastrolėms rudenį su Binkio "Atžalynu" į Kevelandą. Teatrą kviečia Lietuvių Fronto Bičiulių skyrius.

M. P. ŠIULIUS aplankė didelis džiaugsmas — gimė sūnus Rimas Antanas, mažajai Rūtelei broliukas. J. P.

LIETUVIŲ NAMŲ valdyba pagaliau gavo iš miesto vadovybės leidimą pertvarkyti kino teatro Delta patalpas, kad būtų tinkamos kolonijos kultūriniams reikalams. Numatoma įrengti dvi sales — vieną su 1000 vietų, kitą — su 200. Be to, planuojama įrengti visa eilė kambarių liet. org-jų reikalams. N.

Burlingtonas — Brant Inn — Hamiltono ir apylinkių lietuvių dažna pasilinksminimų bei parengimų vieta ant Ontario ežero kranto parduota už $500.000. Naujieji savininkai pristatys 40 kamb. motelį ir maudymosi baseiną.

Bostono kardinolas R. Cushing, antras iš kairės, paaukojęs $5000 Vasario 16 gimnazijos statybai. Jo dešinėje kun. B. Liubinas, Vas. 16 gimnazijos dir., o jo kairėje — kun. L. Jankus, BALFo reik. ved., ir J. Vembrė, Bostono Liet. B-nės apylinkės pirm.

Niagaros pusiasalis

WELLANDO APYL. VALDYBOS RENGTOS JONINĖS praėjo sėkmingai. Publika pradėjo rinktis 3 val. Pirmasis svečias buvo M. Sauka iš St. Catharines. Programą pradėjo pirm. D. Gudaitienė, pakviesdama kalbėti viešnią iš Toronto E. Jurkevičienę, kuri apibūdino Joninių šventę.

Programą išpildė Ontario prov. baleto grupė susidedanti iš 22 šokėjų. Vadovė — Miss B. Kamer.

Laimingiausiais Jonais buvo ir burtų keliu dovanas laimėjo: Čeporius ir Venckus iš Niagara Falls; laimės staliukus, paaukotus viešbučio savininkų, laimėjo: Senkus iš Wellando, Z. Kuktienė iš St. Catharines, J. Radvila iš Port Colborne, V. Čeporienė iš Niagara Falls.

Šios šventės paruošimo darbus pravedė nepilnos B-nės v-bos sąstatas iš pirm. D. Gudaitienės, O. Staškevičienės ir B. Simonaitienės.

Šią mažą lietuvių koloniją aktyviai parėmė torontiškiai, hamiltoniškiai ir st. cathariniškiai. J. Šarapnickas

Delhi - Tillsonburgo apylinkėje

WEST LORNE - RODNEY LIETUVIAMS KATALIKAMS PAMALDOS — liepos 12 d., sekmadienį, 5 v. p.p. West Lorne bažnyčioje. Išpažintys, Mišios, pamokslas. Sekančios pamaldos tebus rudenį, spalio mėn., nuėmus derlių. Kviečiami apylinkės lietuviai katalikai dalyvauti.

PAŠVENTINTAS PAMINKLAS birželio 21 d. Tillsonburgo kapinėse a.a. Stasiui Augustinavičiui, kuris mirė prieš 4 mėnesius. Paminklas rausvo granito, gražaus, meniško darbo. Jį pastatė velionies našlė R. Augustinavičienė ir jų vaikai. Šventinimo proga pasakė kalbas apyl. valdybos pirm. B. Stonkus, Delhi šaulių būrio pirm. St. Jakubickas, iškeldami mirusiojo nuopelnus šios apylinkės ir visos Kanados lietuviškame gyvenime.

IŠKILMINGOS PAMALDOS įvyko liepos 2 d. Šv. Kazimiero bažnyčioje už a.a. Juozo Strodomskio vėlę. Velionis buvo JAV armijos vyr. seržantas. Mirė prieš metus, tebūdamas 28 m. amžiaus. Jo giminės Ona ir Julius Strodomskiai pastatė Delhi kapinėse gražų paminklą, kurį tą dieną kun. dr. J. Gutauskas pašventino.

PAGERBTAS ABITURIENTAS Romas Gudinskas, Emos ir Prano Gudinskų sūnus, kuris šią vasarą baigė T. pranciškonų gimnaziją Kennebunkporte, Maine, labai gerais pažymiais — vidurkis 92. Ta proga įvyko pobūvis Norfolk viešbutyje Simcoe, Ont., kuriame dalyvavo kelios dešimtys Romo ir jo tėvelių draugų, pažįstamų, giminių. Pobūviui vadovavo Vl. Miceika, artimas Gudinskų kaimynas. Jis savo kalboje pabrėžė, kad Romas yra ne tik labai geras mokinys, puikiai pasiruošęs augštosioms studijoms, bet ir tautiškai susipratęs jaunuolis, dalyvaująs lietuviškose organizacijose, mokąs bent tris kalbas žodžiu ir raštu — lietuvių, anglų, vokiečių. Padėkos žodį jis tarė gražia lietuvių kalba. Romas mano studijuoti mediciną Bostone.

Toje pačioje T. pranciškonų gimnazijoje mokosi dar du šios apylinkės jaunuoliai, abu pirmaeiliai mokiniai, būtent G. Miceika, kitais metais baigiąs gimnaziją, ir V. Vidmontas, perėjęs į 10-tą klasę.

GRAŽIAS ANTANINES ir 70 m. amžiaus sukaktį atšventė p. Banyliai, gyveną Delhi, Ont. Jie yra radviliškiečiai.

PASITARIMAS VASARIO 16 GIMNAZIJOS STATYBAI REMTI įvyko birželio 28 d. tuoj po pamaldų Šv. Kazimiero parapijos salėje. Jį sušaukė šiai gimnazijai remti būrelio rėmėjai. Nutarta daryti prie bažnyčios rinkliavą ir prašyti organizacijų aukų minėtam tikslui.

VEIKLUS KLK MOTERŲ DR-JOS DELHI SKYRIUS, vad. energingos valdybos, suruošė liepos 3 d. Tillsonburgo IGA krautuvėje įvairių lietuviškų kepinių išpardavimą. Mažą lietuvišką "turgų" aplankė nemažas skaičius svetimtaučių ir mūsų tautiečių.

Tos pačios organizacijos narių ir prijaučiančių susirinkimas įvyko liepos 5 d. Šv. Kazimiero parapijos salėje. Įdomią paskaitą skaitė viešnia iš Montrealio p. Kubilienė tema: "Moteris šeimoje ir visuomenėje".

DELHI ŠAULIŲ BŪRIO GEGUŽINĖ įvyko liepos 5 d. p. Augustinavičiaus gegužinių vietoje. Atsilankė nemaža žmonių.

PIRMOJI VAIKUČIŲ KOMUNIJA buvo birželio 14 d. Kor.

Tautos laisvė įgyjama aukomis, tad aukok Tautos Fondui.

SUDBURY, Ont.

IŠVEŽTŲJŲ MINĖJIMAS buvo surengtas apyl. valdybos. Per pamaldas prie vėliavos garbės sargybą ėjo J. Labuckas, I. Glizickaitė ir D. Kusinskytė. Radijo valandėlėje po Lietuvos himno lietuviškajai visuomenei jautrų žodį tarė Al. Kusinskis, o angliškajai jo sūnus Algis. Užbaigta malda, kuri būdavo transliuojama Lietuvoje per radiją. Pranešinėjo St. Tolvaiša. Radijo valandėlės mecenatas — St. Krivickas.

GEGUŽINĖ, kurią suruošė apyl. valdyba P. ir P. Jutelių gražiojoj vasarvietėj prie French River, sutraukė daug lietuvių.

JAUNIMO STOVYKLA, suorganizuota Bendruomenės valdybos, bus nuo rugpjūčio 3 iki 15 d. gražioj Villa Maria ukrainiečių vasarvietėj prie Richard ežero už 9 mylių nuo Sudburio. Vieta labai graži ir turi visus patogumus jaunimui. Yra keletas aikščių, laužui ugniavietė ir didžiulė salė, kur galima žaisti krepšinį ir kitus žaidimus blogam orui užėjus. Kadangi stovykloj yra 60 vietų, tai Sudburio jaunimas visų vietų neužpildys. Tad kviečiame jaunimą ir iš kitur. Jau yra užsisakę vietas trys Tribinevičių jaunuoliai iš Hamiltono. Kaina tik $10 savaitei nuo asmens, o kur keli iš vienos šeimos, duodama ir daugiau papiginimų. Registracijos reikalais, kurie gyvena ne Sudbury, kreiptis šiuo adresu: J. Kručas, 1059 Gordon St., Sudbury, Ont. Tel. 673-5967.

PR. IR M. PAREIŠČIAI IR V. MISEVIČIUS iš Hamiltono praleido savaitę atostogų Vyt. ir G. Lumbių gražiojoj vasarvietėj prie Trout ežero.

J. VAIČELIŪNAS grįžo iš kelionės į Tol. Rytus. Krsp.

LIETUVIAI PASAULYJE

J. A. Valstybės

ČIKAGOS LENKŲ RADIJO PRANEŠIMU, kaip skelbia čikagiškis "Dirvos" korespondentas, iš Cicero į Lietuvą grįžti pasiryžusi Kazio Vasiliausko šeima Maskvos aerodrome buvusi tuojau iš kitų keleivių išskirta ir automobiliu išgabenta nežinoma kryptimi.

VACYS IR MARIJA SALIKLIAI, gyvenę Burlingtone, Ont., su dukrele Danute ir sūnum Edmundu apsigyveno Čikagoj.

GRIAUNAMA BUV. LIETUVIŲ BAŽNYČIA. Šv. Jurgio lietuvių bažnyčia Detroite, Mich., šią vasarą bus nugriauta dėl vedamo miesto kelio. Šv. Jurgio bažnyčia buvo pirmoji lietuvių statyta Detroite. Prieš 15 m. lietuviai šią bažnyčią perleido juozapiečiam, kurie rūpinosi negrų misijom. Gegužės 24 d. Detroito trijų lietuviškų parapijų klebonai suruošė šioje bažnyčioje "atsisveikinimo" pamaldas.

A. BIMBA, Maskvos tarnas, gyvenąs JAV, raudonojoj "Laisvėj" jaudinasi, kad JAV kongreso atstovas Derwinski savo pasakytoje kalboje Pabaltijo kraštų klausimu pabrėžė, jog "Tarybų Sąjunga — tai vergovės imperija, pabaisa ir t.t." Bimba rašo, esą "Derwinski meluojąs, jog sovietai Pabaltijį okupavo"; girdi, Pabaltijys pats prisijungęs prie sovietų. Bimbai, žinoma, reikia taip rašyti, nes jis iš to duoną valgo...

J. ABROMAVIČIENĖ - ABROMAITIENĖ, Šv. Kryžiaus liet. parapijos klebono kun. Edvardo Abromaičio motina, mirė birželio 20 d. Palaidota birželio 24 d. Šv. Kazimiero kapinėse.

AKT. RŪTA LEE-KILMONYTĖ rugpjūčio pradžioje vėl trumpam vyksta į Vilnių parsivežti savo sergančios senelės.

R. PETKUS birželio 11 d. baigė medicinos mokslus Illinois un-te. Jo tėvas V. Petkevičius buvo Lietuvos kariuomenės kapitonu.

ST. PIEŽA su žmona Ona lėktuvu grįžo iš Londono į Čikagą. Kelionėje aplankė Š. Afriką, Šveicariją ir Angliją. Savaitę išbuvo Tunisijoje, kur jų duktė Bernadeta, Taikos korpuso narė, dirba ligoninėje; jos priežiūroje yra 25 vaikučiai. Bernadeta jau išmokusi arabiškai ir viename prez. Bourgiba priėmime pasakė sveikinimo kalbą arabiškai. Ona ir St. Piežos kelionėje išbuvo 5 savaites ir turėjo specialią audienciją pas popiežių Paulių VI.

LIETUVIŲ RELIGINĖS ŠALPOS VADOVYBĖ birželio 25 d. posėdžiavo Brooklyne, N.Y., pirmininkaujant vysk. V. Brizgiui. Tarp kitų klausimų, buvo priimtas Lietuvos Katalikybei Atkurti Fondo statutas. Į šį fondą bus telkiamos aukos, kurios bus panaudotos Lietuvai atgavus laisvę. Išrinkti nauji valdybos nariai: kun. E. Abromaitis, kun. A. Baltrašiūnas, kun. J. Karalius, kun. J. Matutis, kun. A. Kardas, kun. T. Narbutas. Kun. A. Baltrašiūnas įėjo į valdybą III vicepirmininku, o kun. A. Kardas išrinktas valdybos sekretoriumi. Kun. A. Pupšys, buvęs LKRŠ sekretoriumi, ir kun. P. Toraitis išrinkti revizoriais.

DU BROLIAI, DVI ŠVENTĖS IR DVEJOS SUŽIEDUOTUVĖS. Vyt. Vasaitis Vašingtone, D.C., užbaigė inžineriją Marylando un-te. Tuo pat laiku ir jo vyr. brolis Kazys gavo inžinieriaus diplomą. Abu nauji inžinieriai susižiedavo su lietuvaitėmis: Vytautas su Regina Milaševičiūte, o Kazys — su Gene Buračaite.

P. LABANAUSKAS, buvęs "Aušros" gimnazijos auklėtinis, skautas, Italijoj baigęs augštąją laivyno akademiją, buvęs Lietuvos karo laivo "Prez. A. Smetona" kapitonu, atvykęs į JAV baigė Kalifornijos technologijos institutą magistro laipsniu, dėstė elektroinžineriją Marquette un-te, Wisc. Šiuo metu dirba "Amerikos Balse" lietuvių skyriuje, Vašingtone. Šį pavasarį P. Labanauskas vėl baigė un-tą Vašingtone, gaudamas antrą magistro laipsnį iš radijo-televizijos srities.

Č. MICKŪNAS inžinerijos studijas pradėjo dar Vokietijoje ir jas š.m. baigė Bostone bakalauro laipsniu.

Australija

MELBOURNIEČIAI LIETUVIAI PARDAVĖ NAMUS ir liko benamiais. Paskutiniame pobūvyje, skirtame atsisveikinti su namais, kabojo užrašas ant sienos: "Mielas Nameli, tu mus senus ir jaunus sujungei Tėvynės meilės ryšiais. Deja, mes tavyje jau nesutelpam. Todėl nepyk, jeigu tave paliekame, jieškodami erdvės Tėvynės meilės ateityje". Liet. klubo pirm. K. Baltokas apžvelgė namų įsigijimo eigą ir su padėka prisiminė buvusius vadovybėje narius.

Britanija

"DAILY EXPRESS", britų dienraštis, birželio 2 d. rašė: "Londono vyriausias amžiumi diplomatas yra Bronius Balutis, sukakęs 84 m. amžiaus. Vakar jis atšventė 30 metų ištisinės tarnybos kaip Lietuvos pasiuntinys šiame krašte. Deja, ne kažin ką čia galima švęsti — pasakė vakar Balutis. Aš vis dar tebesidarbuoju pagal teisinės Lietuvos vyriausybės man suteiktus įgaliojimus, duotus jos man prieš 1940 m., prieš pašalinant ją rusams, kurie užėmė mano kraštą. Balutis, kuris yra užsienio diplomatų sąraše, rūpinasi 15.000 Britanijoje apsigyvenusių lietuvių gerove. Jo atstovybė yra Essex Villas, Kensingtone".

K. VALTERIS savo pastabose "Europos Lietuvyje", tarp kita ko, rašo: "Emigracijos gyvenime redaktorius yra svarbi asmenybė; dar daugiau: tai reta vertybė, brangenybė. O brangenybės paprastai būna prižiūrimos, saugomos, pavalomos, pašveičiamos. Mūsiškis redaktorius taip pat reikalingas geros priežiūros: tinkamo atlyginimo, patenkinamų darbo sąlygų, paraginimų, pagyrimų, o svarbiausia — pabarimų. Juo daugiau ir dažniau jį barsim, juos jis bus geresnis, tobulesnis, o tobulumui — ribų nėra!"...

Vokietija

VASARIO 16 GIMNAZIJA surengė Jonines birželio 20 d. Programoje buvo tautiniai šokiai ir dainos, krepšinio rungtynės, joninių žaidimai ir kt. Didesnį lietuvių suvažiavimą numatoma surengti vėlyvą rudenį, kai jau bus baigtas šiuo metu statomas naujasis gimnazijos pastatas.

ENDRIKIS ČERKUS mirė birželio 1 d. Jis buvo ilgametis Hamburgo LB pirmininkas. Dalyvaujant iš JAV ir Anglijos atvykusiems sūnui ir dukroms bei gausiems Hamburgo lietuviams birželio 8 d. palaidotas Hamburgo-Ohlsdorf kapinėse. Velionis buvo gimęs 1892 m. vasario 13 d. Akmeniškių km., Šilutės apskr. Buvo Lietuvos kariuomenės savanoris. Iš savo kuklaus palikimo E. Čerkus paskyrė 1000 DM Vasario 16 gimnazijai.

Paruošė Pr. Al.

HANAU LIETUVIŲ BENDRUOMENĖ birželio 7 d. su p. Damijonaičių šeima šventė jauno kunigo Vingaudo Jono Damijonaičio primicijas vietos vokiečių bažnyčioje. Tėv. A. Bernatonis lietuviškame pamoksle kalbėjo apie kunigystės pašaukimo kilnumą, o vietos vokietis klebonas jautriai priminė Lietuvą ir jos persekiojamą bažnyčią. Po pietų įvyko lietuviškų dainų koncertas. Programą nuotaikingai ir meniškai išpildė solistai Panse-Simaniūkštytė ir St. Citvaras, akompanuojant Dariui Lapinskui.

MOTINOS DIENOS minėjimas, ruoštas Liet. Moterų Atstovybės Miuncheno klubo, įvyko V. 3. Ludvigsfeldo priemiestyje, Caritas Jugendheime. Sveikinimo kalbas motinai sakė klubo pirm. R. Veršelienė, kapel. kun. dr. J. Aviža, apyl. v-bos pirm. I. Apyrubis, vargo mokyklos mokyt. S. Laukaitienė ir Jaunimo namų vedėjas H. Fasold. Dar buvo pasveikintas iš Romos atvykęs naujai įšventintas kunigas R. Kasponis, jam įteikiant lietuvišką koplytėlę. Kun. A. Bunga skaitė paskaitą apie motiną. Vaikai ir jaunimas gerai suvaidino B. Pūkelevičiūtės pasaką "Daržovių gegužinė". Režisavo V. Hermanienė. Po programos Moterų klubo valdyba pakvietė visus į "Mamytės pyrago" vaišes. Jaukiai praleidus porą valandų prie stalų, vėl dalyviai turėjo progos pamatyti Caritas namų jaunimo suvaidintą japonišką legendą apie motinos kilnumą.

STUTTGARTE įvyko apylinkės jaunimo suvažiavimas, organizuotas kun. K. Senkaus. Dalyvių buvo apie 30. Programa — įvairi ir populiari: referatai, pašnekesiai, diskusijos, šviesos paveikslai, dainos ir t.t. Suvažiavimas davė progos jaunimui pabendrauti lietuviškoje aplinkoje.

DR. JUR. WALTER VAITIEKŪNAS mirė gegužės 30 d. Coesfelde po trumpos ir sunkios ligos; gim. 1906, IX. 17. Palaidotas vietos ev. kapinėse. Paliko žmona Lotti ir sūnus Walter.

Lietuviai V. Vokietijoje

— Reutlingene posėdžiavo VLIKo vykdomoji taryba, VLIKo kontrolės komisija, Lietuvos Raudonojo Kryžiaus vyriausioji v-ba ir metinį susirinkimą padarė Lietuvos Informacinės Tarnybos Draugija "Elta".

Visa tai vyko tuo pačiu metu ir toje pačioje vietoje, kad dalyviams davus progos pabendrauti, išsikalbėti, pasitarti, kad jiems sutaupius laiką ir kelionės išlaidas, nes kaikurie iš jų gyvena toli vieni nuo kitų.

VLIKo vykd. taryba apsvarstė klausimus, surištus su jos uždavinių vykdymu bei Lietuvos laisvinimu, apie reikalus, surištus su jos veikla aplamai ir pasiinformavo apie lietuvių gyvenimą Lietuvoje ir kt.

VLIKo kontrolės komisija patikrino vyk. tarybos kasą.

LRK vyriausios v-bos posėdy išklausytas jos pirm. p. J. Norkaičio ir reikalų vedėjos p. Glemžienės išsamūs pranešimai apie LRK veiklą. Darbas koncentravosi pirmoje eilėje lėšų mobilizavimu, jų paskirstymu ir kitų uždavinių atlikimu.

Lėšos gaunamos iš narių-rėmėjų daromų įnašų ir iš aukų. Svarbiausias ir pastoviausias pajamų šaltinis yra aukos iš JAV, ypač iš Brooklyno. Čia jau daug metų veikia LRK rėmėjų ratelis, kuriam pirmininkauja p. dr. Ingelevičius ir kurio reikalus veda p. Jonas Makauskis.

Kiek pinigų gaunama iš BALFo, iš Naujosios Zelandijos ir Australijos lietuvių.

Lėšų telkimui pravesta plati akcija ir V. Vokietijoje, kur vietos lietuviai yra paprašyti steigti LRK ratelius, kurių nariai įsipareigotų aukoti nors po markę į mėnesį. Nors čia gyveną lietuviai daugumoje patys yra šelptini, ši akcija sulaukė ir iš jų tam tikro atgarsio. Iki dabar didžiausi aukotojai yra p.p. dr. P. Karvelis ir J. Norkaitis, paaukavę po 100 markių ir pasižadėję toliau kiekvienais metais po tiek aukoti.

Iki dabar p.p. dr. Ingelevičiaus su Makauskiu suorganizuojamos lėšos LRK sudarė apie 85% visų pajamų. Išreikšta viltis, kad tiek užjūrio, tiek ir kitų kraštų lietuviai prisimins savo tautiečius, patekusius į skurdą, ir savo brangia auka nors retkarčiais parems juos. Pinigines aukas siųsti šiuo adresu: Litauisches Rotes Kreuz, Bank Konto Nr. 2458, Dresdner Bank A.G., 741 Reutlingen, W. Germany.

Šelptinųjų V. Vokietijoje yra daug, nes čia gyveną lietuviai daugumoje yra atmesti nuo emigracijos į užjūrius dėl nesveikatos. Socialinis aprūpinimas Vokietijoje nėra dar pakankamas.

Šalpos reikalingumas ypač paaštrėjo BALFui uždarius savo skyrių Vokietijoje, per kurį teikdavo efektingą pašalpą maistu ir kitais reikalingais dalykais. Bet savo turėtomis lėšomis LRK dar negalėjo šalpoje susidariusios tuštumos užpildyti. Todėl iki dabar savo šelpimu jis buvo apsiribojęs pačiais sunkiausiais atvejais — dideliais ligoniais ir seneliais.

Šalpa teikiama per vietos PLB apylinkių valdybas, pažįstančias šelptinus, ir LRK įgaliotinius.

Į LRK vyr. v-bą kreipiamasi ir kitais reikalais. Ypač paminėtini pajieškojimai karo metu dingusių ir išsiskyrusių.

Lietuvos Informacinės Tarnybos Dr-ja "Elta" renka žinias apie lietuvių gyvenimą laisvajame pasaulyje, Lietuvoje, Sovietų Sąjungoje ir informuoja lietuvius ir laisvąjį pasaulį per leidžiamas Eltas ir kitais būdais. Draugijos buveinė yra Reutlingene, Gratianusstr. 11, Vak. Vokietija. Nariais gali būti pilnamečiai lietuviai.

J. Kairys

Penkiolika Aloyzo Barono novelių

JURGIS GLIAUDA

Savo 48-tam leidiniui "Nida" pasirinko Aloyzo Barono novelių rinkinį "Saulės grįžimas", kuriame sutilpo 15 mūsų žymaus rašytojo novelių. Kaikurias jų teko matyti periodikoje. Rinkinyje novelės ir vėl lyg naujai atrastos — žavi. Ir aišku, pasigedę mūsų short story skaitinio, mielai daug kas skaitys jas ir vėl. "Saulės grįžimo" rinkiniu Baronas lyg atskleidė mums savo naują veidą. Tai rūpestingo ir techniškai brandaus novelisto veidas. Novelės stebina savo nepaprastu kondensuotumu, kuris šiame rinkinyje toks natūralus, ne tik nekenkiąs išsamumui, bet dargi suponuojąs vaizdą arba tipą ryškiau už ilgų, ornamentuotų, puošeiviškų tiradų kaskadas.

Išskyrus vieną kūrinį ("Pirmoji valanda"), išlaikyta šaržinis pokšto stilius — visi dalykai dvelkia ilgesingumu, pasakytum, čechovišku subtilumu, kur už šykščių vaizdavimo priemonių slypi tik nujaučiamas pasaulis.

Baronas daugiausia savo siužetams ir fonui panaudojo Čikagos lietuviškąją Ameriką. Ir jis suveda skaitytoją su iš tos aplinkos pagautais tipais, nušviesdamas susitikimo scenas impresionistišku trapumu, panaudodamas minorines nuotaikas, apvilkdamas kūrinį nuovyla, melancholija. Ta perveriančioji melancholija glūdi ir didmiesčio peisaže, ir skaitytojui suvokiamame knygos veikėjų gyvenimo lėkštume, absurde, nesėkmėje. Išeiviškos problemos čia kryžiuojasi su visuotinėmis ("Pėdos"), sarkastiškai aidėdamos ir kitur ("Motina", "Šeštoji generacija", "Saulės grįžimas").

Tos pat minorinės nuotaikos, neįeinančios į sarkazmo sferą, dengia ir noveles, kurioms tema paimta iš Lietuvos laikų.

Sunku iš gero išrinkti geriausią. Tokiems rinkimams reikia taikyti nevienodą mastą. Perliškai žvilga "Dėkingumas" ir "Saulės grįžimas". Šios novelės parbloškia savo realybe ir išeiviško gyvenimo šiurpu, kur sudūžta trapios viltys ir iliuzijos ("Pėdos"). Tam šiurpui atliepia "Motina" (šiurpulinga novelė, kur vienas veikėjas betgi nebuvo nė balso pakėles). Į nepaprasto psichologinio įžvalgumo viršūnę iškeltina 5 puslapių perlas "Poezija".

Baronas šiame rinkinyje sukūrė svarbiausia tai, kuo gali didžiuotis kūrėjas — koloritą. Tuo koloritu jis įdvasino tobulą formą. Ir tie rudeniniai amerikoniškojo didmiesčio vaizdai, ir ašarojančios gatvės, ir tos nuotaikos, kurios visad pridusintos dvasioje, nes iš gyvenimo slėgimo nėra kaip prasiveržti, nes ir tas gyvenimo vyksmas triuškina žmogų, paverčia jį aplinkos vergu, idėjiniu skurdžiu, kuriam tik žingsnis iki neapkentimo paties savęs.

Novelėj "Erdvė" autorius pažymi: jei kitas erdvę mažina, tai žmogų žudo, bet jei jis pats tai daro, žmogų kelia ir teikia gyvenimui kažkokio užtikrinimo bei saugumo jausmą (psl. 104).

Šiame rinkinyje taip maža puslapinės erdvės. Baronas ją sumažino. Tačiau tuo kondensuotumu, tuo vaizdu ir posakio šykščiu rinktinumu mes džiaugiamės, juk tai ir suteikė progą išvysti autoriaus meistriškumą sunkiausiame proziniame žanre — novelėje. "Saulės grįžimas" yra vienas geriausiųjų mūsų novelių aruodų.

Mūsų literatūrai tai ypatingai reikšminga operacija: atsiplėšti nuo ornamentiškumo, nuo daugžodžiavimo, pralaužti duris nuotaikai į novelę, išvesti mūsų novelę iš realistinių situacijų vaizdavimo į tą sferą, kuria galingai operuoja muzika — į pasąmonės reakciją, į dėstomą temą.

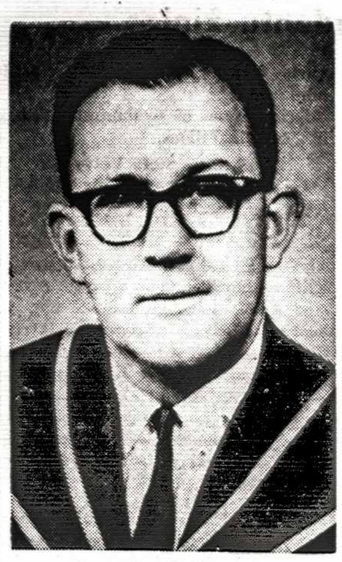

Gerardas Balčiūnas, šį pavasarį baigęs teisės mokslus Toronto Osgoode Hall bakalauro laipsniu. N. Zelandijoje jis taip pat buvo gavęs teisės bakalauro laipsnį.

Tadas Gugis, šį pavasarį baigęs geologiją labai gerais pažymiais McGill universitete Montrealyje. Šiuo metu dirba valdžios tarnyboje Kvebeko prov. šiaurėje. Jo tėvai Marcelis ir Eugenija Gugiai gyvena Hamiltone, Ont.

Romanas Algirdas Mureika, šiemet baigęs matematiką bakalauro laipsniu Vašingtono universitete. Nuo rudens pakviestas profesoriaus asistentu. Jaunasis matematikas savo gabumais pasižymėjo jau lietuvių Tėvų pranciškonų gimnazijoj Kennebunkporte. Jis ją baigė labai gerais pažymiais.

KULTŪRINĖJE VEIKLOJE

BUS PAGERBTI LIETUVOS PARTIZANAI IR KANKINIAI 1965 m. gegužės 23 d. Čikagoje; bus atlikta G. Verdi "Requiem" ir Tėvo Markaičio, SJ, parašyta kantata pagal K. Bradūno žodžius "Vilniaus varpai". Tai du vertingi muzikos kūriniai. Tai 25 metai nuo Lietuvos okupacijos. Pastatymus įvykdys Liet. Operos choras, talkinamas "Varpo" choro.

ITALIJOS IR NET UŽSIENIO spauda labai dažnai ir gana plačiai panaudoja "ELTA-PRESS" žinias. Sovietams tai labai nepatinka ir jie darė spaudimą sustabdyti ar bent sutrukdyti "ELTA-PRESS" leidimą. Jos redaktorius susilaukė nemaža puolimų bei nemalonumų. Red. mons. V. Mincevičius pasiryžo biuletenį sustiprinti, išleisdamas laikas nuo laiko dokumentacinio pobūdžio brošiūrėles.

LIETUVIŲ ENCIKLOPEDIJOS įstaiga persikėlė į naujas patalpas. Dabartinis adresas: 357 Broadway, So. Boston, Mass., USA.

H. KRIKŠČIUKAS, svetimų kalbų dėstytojas Ponderosa augšt. m-kloje, Shingle Springs, Calif., siunčiamas į vasaros svetimų kalbų institutą West Virginia un-te pasitobulinti ispanų kalboj. Ten mokysis 30 prancūzų ir 30 ispanų mokytojų, parinktų iš visos Amerikos augšt. mokyklų. Nuo 1959 m. vasaros semestro tenai jau studijavo 14.000 svetimų kalbų dėstytojų.

Pr. Al.

LIET. GIMNAZIJON ĮSTOTI prašymai jau priimami. Kreiptis: Very Rev. J. Gailiušis, OFM, Rector, St. Anthony's High School, Kennebunkport, Maine, USA.

VYT. TAMULAIČIO "Skruzdelytė Greitutė" išversta į anglų k. ir išleista Manyland Press leidyklos, kuriai vadovauja rašyt. Stp. Zobarskas.

ST. YLOS KNYGA "DIEVAS SUTEMOSE", kurią leidžia "Tėviškės Žiburiai", yra jau sulaužyta į puslapius ir skaitomos paskutinės korektūros. Knyga bus beveik 400 psl., su vardine ir dalykine rodykle. Knygoje surinkta originali medžiaga, liečianti psichologinius žymiųjų lietuvių dvasinius lūžius. Aplanką piešia dail. T. Valius.

"MOTERS" ŽURNALAS skelbia novelei parašyti konkursą. Sąlygos:

1. Konkurse gali dalyvauti tik moterys.
2. Novelės tema pasirenkama laisvai, tačiau jos turinys turi būti nepriešingas katalikybės ir moralės nuostatams.
3. Novelės apimtis: 12-16 mašinėle rašytų puslapių.
4. Rankraščius, pasirašytus slapyvardžiu, siųsti iki 1964 m. gruodžio 31 d. — "Moteris", 57 Sylvan Ave., Toronto, Ont. (Novelės konkursui). Tikrąją pavardę pridėti atskirame uždarame voke.
5. Premijos dydis $100. Premija neskeliama. Nepremijuotosios novelės "Moteryje" gali būti spausdinamos tik susitarus su autorėmis.

Konkursō vertintojų komisija bus paskelbta vėliau.

MALDAKNYGĖ "BŪK MUMS MALONUS" mons. F. Bartkaus tebėra gaunama LK Religinėj Šalpoj, 225 S. 4th St., Brooklyn, N.Y., ir pas platintojus. Kaina $2, moksleiviams ir studentams $1. Ši maldaknygė-mišiolėlis yra leista naudoti dialoginėse Mišiose kaip laikinai patvirtintas tekstas.

MONS. DR. J. KONČIUS išvyko Europon Lietuvos istorijos tyrimo ir medžiagos rinkimo reikalais. Jis aplankys Europos universitetų bibiotekas, kuriose sutelkta Lietuvą liečiančių istorijos šaltinių. Po kelių mėnesių vėl grįš į JAV, kad galutinai pasiruoštų ilgesniam darbui Romoje, kurioje ir mano ilgiau sustoti.

DAIL. TELESFORAS VALIUS praėjusį pavasarį dalyvavo aštuoniose parodose Kanadoj, JAV ir Prancūzijoj. Pernai jis ilgesnį laiką praleido Paryžiuje, kur galėjo atsidėti vien kūrybiniam darbui. Tai prisidėjo prie jo kūrybos atsinaujinimo.

OKUPUOTOJ LIETUVOJ

DAIL. VINCO DILKOS kūrinių paroda surengta "Vilniaus" kino teatro vestibiulyje. Didžiąją eksponatų dalį sudarė pastaraisiais metais nutapyti peisažai: "Šventosios kloniai", "Pavakarys Rykantų apylinkėse", "Tėviškė", "Tekantis Vilnius", "Šventoji", "Pinavijos" ir kt. Jo kūriniuose pastebima turtingesnė spalvinė gama, spalvinis sodrumas, labiau akcentuotas dekoratyvinis aspektas.

KĘSTUTIS GENYS, Kauno dramos teatro aktorius, baigė augštuosius režisūros kursus Maskvoje ir pradėjo režisoriaus darbą. Kauno teatre jis pastatė kirgizų rašytojo J. Osnoso pjesę "Mano tuopelė raudona skarele".

HENRIKAS VANCEVIČIUS, vyr. Kauno dramos teatro režisorius, inscenizavo J. Marcinkevičiaus apysaką "Pušis, kuri juokiasi". Naująjį veikalą jis žada pats ir režisuoti. H. Vancevičius jieško glaudaus kontakto tarp teatro ir rašytojų. Šiuo keliu rampos šviesą pasiekė J. Grušo "Herkus Mantas", "Vedybų sukaktis", K. Inčiūros "J. Žemaitė", J. Marcinkevičiaus poema "Dvidešimtasis pavasaris" ir kt. lietuvių rašytojų kūriniai. Teatras yra gavęs naują Kazio Sajos dramą "Saulė ir stulpas", kurioje nagrinėjamas žmogaus dvasinis prisikėlimas. Numatoma pastatyti A. Churgino išverstą Šekspyro tragediją "Antonijų ir Kleopatrą", Dostojevskio "Pažemintuosius ir nuskriaustuosius", akt. L. Zelčiaus inscenizuotus M. Sluckio "Laiptus į dangų".

PLATAUS VARTOJIMO PREKIŲ PARODA atidaryta Vingio parko estrados patalpose. Eksponatų tarpe — lietuviški šaldytuvai "Snaigė", magnetolos "Minija", "Vaiva", televizijos aparatai "Tempas-6", dulkių siurbliai "Saturnas", tekstilės, odos, avalynės fabrikų gaminiai.

L. JANUŠYTĖ, žinomoji feljetonistė, knygų lentynas papildė satyrinių ir humoristinių kūriniu rinktine "Iki pasimatymo". Feljetonai plaka neprikl. Lietuvos valdininkų karjerizmą, fabrikantų kovą su sovietinio komunizmo įstatymais 1940-41 m., išjuokia pokarinio laikotarpio bambeklius, nihilistus, abejotojus.

V. Kst.

Motorizuoti jaunikiai

Vyt. Kastytis

Man šį vakarą bedažant
peroksidu plaukelius
Širdužėlė pranašavo
tris turtingus jaunikius!

Jeigu fordu atvažiuos,
Nesuras manęs namuos.
Kad ant kito kaklo pasikartų —
Neatkelsiu aš jam kiemo vartų.

Jeigu biuiku pasirodys,
Jam meilesnį tarsiu žodį.
Nors duris į namą atdarysiu,
Bet... nekviesiu į seklyčią.

Jeigu kadilaku ties namu sustos —
Nesiklausiu aš daugiau mamos —
Jam atversiu visą gryčią
Ir ant rankų nešiu į seklyčią,
O paskui lyg tai nedrąsiai, lyg netyčia
Paprašysiu aš knygutės raudonos...

Jei knygutėj tūkstančiai kalbės,
Man širdelė nedrebės:
Jam tada aš tiesiai pasakysiu,
Kad jis vienas ir širdyje, ir akyse,
Kad su juo važiuoju į bažnyčią.

Na tai kas, na tai kas,
Jei Las Vegas ir atrištų vėl rankas!..

(Pagal K. Grigaitytės "Na tai kas")

Lietuvis mokslininkas tiria tabaką

Pasikalbėjimas su dr. B. Povilaičiu, dirbančiu vienoje Kanados tabako tyrimo stotyje

— Rodos jau eilę metų dirbate tabako tyrimo srityje. Kaip galėtumėt apibūdinti savo darbą?

— Su tabako kultūra šiek tiek susipažinau dar Lietuvoje, kur būdamas Žemės Ūkio Akademijos mokomojo personalo nariu, turėjau progos porą metų pravesti tabako veislių palyginamuosius bandymus. Kanadoje jau 7 metai dirbu Delhi, Ont., tabako selekcijos ir bandymų stotyje genetiko - selekcininko darbą. Mano, kaip "Research Officer" uždavinys yra planuoti, vykdyti ir būti atsakingam už cigaretinio — flue-cured tabako kryžiavimo ir atrankos keliu naujų rūšių sudarymą, jų tyrimą, lyginant jas su jau esamomis rūšimis. Be to, man dar tenka dirbti taikomosios genetikos srityje ir, remiantis specialiais tyrinėjimais, ieškoti naujų ar pagerintų selekcijai metodų, pilniau išstudijuoti tabako augalą. Įdomesni rezultatai tenka pranešti žodžiu tam tikrose mokslo darbuotojų konferencijose bei raštu mokslinėje spaudoje.

— Kas Jūsų įstaigą išlaiko ir ko ji praktiškai siekia — tabako rūšių pagerinimo ar pan.?

— Delhi tabako selekcijos ir bandymų stotį išlaiko feder. žemės ūkio ministerija. Stoties uždavinys — vispusiškas cigaretinio tabako kultūros tyrinėjimas Ontario sąlygose: genetika, selekcija, ligos, kenkėjai, dirva ir trėšimas, auginimas, derliaus sudorojimas ir t.t. Atskiroms sritims vadovauja tos rūšies specialistai. Veik visa programa sukasi apie cigaretinį tabaką (flue-cured). Pastaruoju laiku imta šiek tiek dirbti ir su cigariniu tabaku. Pagrindinis programos uždavinys — patarnauti tabako augintojams.

— Kokius mokslus esate baigęs ir kaip patekote į tabako tyrimo sritį?

— Žemės ūkio mokslus baigiau Lietuvoje, Žemės Ūkio Akademijoje, diplomuoto agronomo laipsniu. Kanadoje, Macdonald College — McGill universiteto žemės ūkio fakultete (per agronomijos katedrą) įsigijau gamtos mokslų magistro (M.Sc.) ir tame pat McGill universitete (per genetikos ir agronomijos katedras) filosofijos daktaro (Ph.D.) laipsnius. Dabartinį darbą gavau laimėdamas federacinės viešosios tarnybos (Civil Service of Canada) konkursą "Research Officer" pozicijai.

Dr. B. Povilaitis tabako tyrimo stoty darbo metu.

— Ar Jūsų tyrimo darbai yra davę jau praktinės naudos?

— Visai apčiuopiamai į šį klausimą nėra lengva atsakyti, nes pvz. ūkininkų švietimu bei instruktavimu rūpintis mūsų stotis nėra formaliai įgaliota. Tai atlieka Ontario provincinės valdžios paskirti pareigūnai, kurių įstaiga yra mūsų stoties patalpose. Jiems mes perduodame savo atrastus ūkininkams naudingus pastebėjimus, sakysime, apie skirtingą tabako rūšių derlingumą, jų lapo kokybę, ligoms atsparumą pagal duomenis iš palyginamųjų veislių bandymų ir pan. Nėra abejonės, kad daugumas ūkininkų yra pasinaudoję mūsų darytų bandymų duomenimis. Be to, man teko aktyviai prisidėti prie sudarymo prieš porą metų išleistų dviejų naujų tabako rūšių.

— Daug rašoma apie cigarečių žalingumą. Ką Jūs manote tuo klausimu? Ar tai neatsiliepia į tabako ūkį bei jo augimą Kanadoj?

— Tema apie cigarečių rūkymo žalingumą sveikatai, ypač ryšium su plaučių vėžiu, yra jau nebenauja. Mūsų bandymo stočiai šis klausimas nėra pavestas tyrinėti. Sekant bešališkai šiuo klausimu mokslinę literatūrą, susidaro vaizdas, kad stiprus cigarečių rūkymas negali būti visai nekenksmingas. Įvairių rūšių propagandos bangai tuo reikalu suintensyvėjus kuriame nors krašte, cigarečių sunaudojimas krinta, bet tas sunaudojimas pamažu vėl pakyla, kaip tai įvyko šiemet JAV: vasario mėn., tuoj po sveikatos ministerijos paskelbto pranešimo apie cigarečių rūkymo žalingumą, cigarečių buvo parduota 29 bilijonai (žymus sumažėjimas), kovo mėn. — 38 bil., o balandžio mėn. — 44 bil. arba 5% daugiau negu balandžio mėn. 1963 m. Yra betgi pastebėta didėjantis cigarų bei pypkinio tabako sunaudojimas, nes šie du tabakai kol kas dar nesiejami su plaučių vėžiu. Kadangi rūkymas, aplamai, nėra žymiai sumažėjęs, tai ir tabako metinis pareikalavimas Kanadoje taip pat kol kas nėra sumažėjęs. Ūkininkai, augindami geresnes ir derlingesnes tabako rūšis bei naudodamiesi moderniausiomis auginimo priemonėmis, šiuo metu pagamina žymiai daugiau tabako iš to pat žemės ploto negu prieš 20-30 m. Todėl į šiandieninius Kanados tabako ūkio kaikuriuos negalavimus bus gal daugiau atsiliepusi bendroji modernioji žemės ūkio žymė — perdidelė gamyba, negu nuorodos į rūkymo žalingumą.

— Jei būtų galutinai įrodyta, kad cigarečių rūkymas kenksmingas, ar nereikės likviduoti visą tabako gamybą? O gal bus surastas būdas išskirti kenksmingąsias tabako dalis ir tuo pašalinti pavojų?

— Manau, kad tabakas turės paklausą, net, kaip Jūs kad pastatėt klausimą, jei ir galutinai būtų įrodytas rūkymo kenksmingumas. Pvz. alkoholio daroma žala visuomenei yra turbūt tikrai nemaža, bet žmonės vistiek jį vartoja, o pastangos jo naudojimą uždrausti dar niekur nepasisekė. Benzino dūmai iš automobilių variklių, ypač miestuose, tikriausiai daugiau žalos padaro to miesto gyventojų plaučiams, negu taba-

(Nukelta į 7 psl.)

Gyvenimas filmuose

Nuotykiai kaimynystėje

KORNELIJUS BUČMYS, OFM

"Good Neighbor Sam". Columbia filmų bendrovė šių metų savo stambiausiame filme vaizduoja Jack Lemmon kaip nuoširdų Sam Bissel, besirūpinantį ne vien tik savo šeima ir darbu, bet taip pat ir kaimynais. Įprastame komiškame stiliuje Lemmon pralenkia visus šio filmo artistus savo puikia vaidyba. Iš kitų ypač pažymėtina Romy Schneider, pirmąkart pasirodanti didesnėje rolėje Hollywoode statytame filme. Be ilgos eilės filmų Europoje, ji trumpai yra pasirodžiusi amerikiečių gamybos filmuose "The Cardinal" ir "The Victors", kur tačiau neturėjo jokių galimybių parodyti komikės talentų.

Schneider galėtų paveldėti iš senelio 15 milijonų dol., bet ji turi prisistatyti su vyru. Lemmon, kaip geras kaimynas, su savo žmonos sutikimu, sutinka kaimynei padėti sprendžiant testamentines problemas. Kaip komiškuose filmuose įprasta, netrūksta nepramatytų staigmenų, ypač kai Sam ir jo kaimynės milžiniški paveikslai panaudojami pirktino produkto propagandai.

Dorothy Provine, kaip Sam atleidžianti žmona, šiame filme pasirodo stipriau, negu betkuriame jos ankstyvesniame filme. Smulkesnėje rolėje pastebime ir veteraną Edward G. Robinson.

Pagal paruoštą tekstą sekant Jack Finney romaną, filmą režisavo David Swift.

Virš dviejų valandų trunkąs spalvotas filmas gali būti laikomas tinkamu visiems šeimos nariams, išskiriant mažuosius.

"The Carpetbaggers". Harold Robbins prieš kiek laiko populiariame to pat vardo romane bandė pavaizduoti dramatizmą amerikiečių gyvenime, siekiant valdžios ir turtų. Pagal tą romaną pastatytame ir Edward Dmytryk blankiai surežisuotame filme pavaizduojama romano pagrindinio veikėjo Jono Cord Jr. veikla 20 metų laikotarpyje.

Paveldėjęs iš mirusio tėvo parako fabriką, Cord persimeta į filmų ir lėktuvų gamybą. Jieškodamas visuotinės galios, jis visiškai nesiskaito su bendradarbiais, nekalbant jau apie jo konkurentus. Šio brutualaus jaunuolio, vyro rolę nevisai įtikinančiai atlieka George Peppard. Visdėlto jis ir Alan Ladd pasirodo kiek stipriau, negu eilė kitų, kaip pvz. Carroll Baker, Bob Cummings, Martha Hyer, Elizabeth Ashley ir kt.

Valdžios filmų cenzūra rado šį filmą netinkamu jaunesniems 18 metų, bet šis grubus filmas nepatartinas net ir suaugusiems.

"The Guest". Tai slėgiantis anglų gamybos filmas, paruoštas pagal anglų dramaturgo Harold Pinter vaidinimą "The Caretaker", kurs prieš keletą metų sulaukė vidutinio pasisekimo Broadway teatruose Niujorke. Beveik dvi valandas trunkančiame filme naudojamasi teatrinėmis priemonėmis. Trys artistai — Donald Pleasence, Alan Bates ir Robert Shaw — tas pačias roles atliko scenoje, gi dabar ekraną užpildo savo nesibaigiančiais pokalbiais.

Du broliai, neišlaiką psichinės pusiausvyros, priima elgetą į savo namų palėpę ir sutaria padaryti jį apleistų namų užvaizdu. Nebegalėdami juo apsikęsti, bando jį išprašydinti, kas jiems gana sunkiai tepasiseka. Iš naivaus dialogo, o ypač iš kaikurių pauzų, susidaro ir keletas komiškų momentų. Šis filmas tepajėgs sudominti tik labiau rafinuotus suaugusius filmų žiūrovus, sekančius įvairius naujus kelius ir metodus filmų mene ir pramonėje.

"The Bridge on the River Kwai". Tenka tik pasveikinti sugrįžtantį vieną iš klasikinių filmų, savu laiku laimėjusį eilę Oscar premijų. Daugelis dar prisimena Sir Alec Guinness, William Holden, Jack Hawkins ir kt. nepamirštamą vaidybą, stengiantis pavaizduoti gyvenimą Ceylono belaisvių stovykloje II D. karo metu. Šis tikrai meniškas filmas rekomenduotinas visiems šeimos nariams.

"The Incredible Mr. Limpet". Puikus filmas mūsų mažiesiems apie Niujorko raštininką, kuris taip mėgsta žuvis, jog net pats tampa žuvimi ir talkina amerikiečių karo laivynui naikinti nacių laivus.

Šiaurės Amerikos lietuvių studijų savaitė

Rugpjūčio 9-15 d. Dainavos stovykloje prie Detroito įvyks pirma bendra lietuvių studijų savaitė tema "Idėjos ir darbai 20 metų išeivijos perspektyvoje". Šią savaitę rengia komitetas: G. Gedvila, D. Koklytė, D. Lukošiūnaitė, A. Mickevičius, L. Petrauskaitė, R. Rudys, R. Šliažas, pirm., R. Stakauskas, R. Staniūnas. Adresas: R. Šliažas, 3140 W. 42nd Place, Chicago, Ill. 60632, USA. Registracija: J. Buitkus, 8025 Logan Street, Detroit 9, Mich. Komitetas turi JAV LB centro valdybos pilną pritarimą ir paramą.

Studijų savaitės paskaitos lies tris pagrindines sritis: 1. dabartinę padėtį Lietuvoje, 2. mūsų buitį svetur ir 3. mūsų santykį su Lietuva.

Paskaitos: dr. J. Balys — Lietuvių liaudies dainų simbolika; dr. V. Bieliauskas — Dviejų kultūrų įtaka į vaiko asmenybės vystymąsi; dr. J. Girnius — Dvidešimt metų išeivijoj; dr. I. Gražytė — Išeivijos tematika lietuvių literatūroje; V. Kamantas — Lietuvių Bendruomenė; J. Miklovas — Lietuvių jaunimo antikolonistinė lyga; dr. L. Sabaliūnas—Kolonizmas; K. Skrupskelis — Apie laisvę ir autoritetą; dr. I. Užgirienė — Šių dienų psichologija ir kūrybingumo sąvoka; dr. V. Vardys — Komunizmo įtaka į lietuvių tautinę sąmonę; V. Vaitiekūnas — 1963 metai Lietuvoje; B. Vaškelis — Poetai Milašius ir Baltrušaitis; dar pakviesti dr. R. Šilbajoris, dail. A. Kurauskas, dr. A. Klimas.

Dr. G. Gedvila vadovaus simpoziumui apie R. Europos politinę ateitį. Poetas A. Mackus skaitys savo kūrybą.

Vakarinės programos: poezijos vakaras, dramos vakaras (pakviestas Čikagos "Atžalynas"), dainų vakaras, minėjimas, laužas, "Antrasis kaimas" (iš Čikagos), R. Babickas apie jazzą.

Rengėjų komiteto sąstate ir programoje reiškiasi daugiausia jaunoji karta, jau išeivijoje baigusi augštuosius mokslus; visuomenei, bet ypatingai šiai kartai, ruošiame šią savaitę. Šiemet sukanka 20 metų, kai gyvename svetur ir pajutome, kad atėjo pagaliau laikas pamatyti vieni kitų veidus, išgirsti apie kitų darbus, idėjas ir gal surasti kelią į prasmingą įsijungimą į bendruomenės gyvenimą.

Atsiųsta paminėti

A. Garbauskas, KNOW THYSELF. The Theory of the Spirit and a System of Man's Psychical Powers, 71 p. Translated from the original Lithuanian text by E. J. Harrison. Nottingham — England, 1958.

Krivulė, nr. 2, gegužis, 1964. Vyriausiojo skautininko leidinys Brolijos vadovams, 5757 So. Campbell St., Chicago, Ill. 60629, USA.

Tėvų pranciškonų m. 1949-1964, St. Catharines, Ontario, Canada. Niagaros pusiasalio lietuvių parapijos - misijos 15 m. sukakties gausiai iliustruotas leidinys, 52 psl.

Moteris, nr. 3, gegužis-birželis, 1964 m., 28 psl., lietuvių moterų žurnalas. Red. Iz. Matusevičiūtė. Leidžia: Kanados Liet. Katalikių Moterų Dr-ja, 57 Sylvan Ave., Toronto 4, Ont.

SPECIALUS IŠPARDAVIMAS

krautuvės pertvarkymo proga!

NORĖDAMI PADARYTI VIETOS DARBININKAMS, ATLIEKANTIEMS REMONTO DARBUS, DAUGUMĄ PREKIŲ PARDUODAME SAVIKAINA:

• ĮVAIRIUS BALDUS, • ŠALDYTUVUS, • DUJINES IR ELEKTRINES KROSNIS, • TELEVIZIJOS IR RADIJO APARATUS, • VAIKŲ BALDUS, • VEŽIMĖLIUS, • KILIMUS ir T.T.

Šis išpardavimas vyksta tik Roncesvalles g-vės krautuvėje.

MOHAWK FURNITURE LTD.

Krautuvės: vakaruose, 137 Roncesvalles Ave. Tel. 537 - 1442

rytuose, 2448 Danforth Ave. Tel. OX. 9-4444

Krautuvės atidarytos nuo 9 val. ryto iki 9 val. vakaro.

Geriausiai pailsėsit per savo atostogas

garsiame Cape Cod — Osterville kurorte prie atviro Atlanto jūros pliažo — gražioje lietuviškoje Jansonų vasarvietės viloje

AUDRONĖ

87 East Bay Rd., Osterville, Cape Cod, Mass., 02655, USA. Tel. (Area 617) 428-8425.

• Vila Audronė yra apsupta didelio pušų, beržų ir kt. dekoratyvinių medžių parko. Daug vietos poilsiui ir žaidimams.
• Erdvūs kambariai, rami ir jauki aplinkuma.
• Visai arti šiltos srovės, privatus jūros pliažas (7 min. pėsčiom).
• Geras lietuviškas maistas.
• Šiemet svečių patogumui padidinta valgykla ir salionas ir įrengta daugiau žaidimų aikštelių ir kt.

Visa tai suteiks jums tikrą poilsį ir sustiprins sveikatą.
Atidaryta vasarojimui nuo birželio 15 d. iki rugsėjo 15 d.
Iš anksto kreiptis: ED. JANSONAS, 15 ROSEDALE ST., BOSTON, MASS. 02-124, USA. TEL. 288-5999, O PO BIRŽELIO 15 D. TIESIAI Į VILĄ AUDRONĖ — MRS. MARIJA JANSONAS.

Mann & Martel

REALTORS

2320 Bloor St. W. Tel. RO 2-8255

BABY POINT
$8.900 pilna kaina, 5 kamb. mūr. namas vandeniu alyva apšildomas, alum. antri langai ir durys. Viena atvira skola 10 metų. Įmokėti tik $1.100.

BLOOR — JANE — Bungalow
$5.900 įmokėti, atskiras mūrinis 7 kambarių namas, privatus įvažiavimas ir garažas. Vandens šildymas, didelis sklypas ant upės kranto. Moderniška virtuvė, gražūs kambariai, kilimai ir graži aplinka.

SWANSEA
$4.900 įmokėti; atskiras, mūrinis gražių plytų namas. 7 dideli kambariai, moderniška virtuvė, gražus kiemas. Prašoma kaina $18.500, gal ir mažiau.

ST. CLAIR — OAKWOOD
$4.700 įmokėti, 8 kamb. dviejų augštų mūrinis namas. Dideli kambariai, 2 moderniškos virtuvės ir naujai įrengta vonia, vandeniu alyva šildomas. Graži aplinkuma ir arti susisiekimo.

BLOOR — JANE
$4.900 įmokėti, 7 kamb. dviejų augštų, gražus mūrinis namas su garažu ir privačiu įvažiavimu. Moderniška virtuvė, vandens alyvos šildymas. Visai arti Bloor.

SWANSEA — BLOOR
$3.700 įmokėti, atskiras, mūrinis 6 kamb. namas, dvi virtuvės. Į garažą lengva įvažiuoti. Visai arti Bloor ir tuoj galima užimti.

BLOOR — QUEBEC
$3.400 įmokėti, 7 kamb. dviejų augštų mūrinis namas, vandens alyvos šildymas, didelis kiemas. Viena skola balansui, už mėnesio galima užimti. Platus įvažiavimas ir garažas

BLOOR — BERRY RD.
$10.000 įmokėti, gražus rupių plytų apartamentinis pastatas — fourplex, tik 8 metų senumo su 4 garažais ir privačiu įvažiavimu. Kiekvienas butas po 2 miegamus, dideli kambariai, patogus išnuomojimas. 5% ilgalaikis morgičius. Geros nuomos. Visai arti susisiekimo ir krautuvių. Labai geras pirkinys.

B. SAKALAS

Darbo telef. RO. 2-8255 Namų telef. LE. 6-1410

P.S. Jeigu kartais nerastumėte šiame skelbime sau tinkamo namo ar biznio, tuojau skambinkite mums pasiteiraudami ką mes turime naujo, nes mes gauname kas dieną naujų nuosavybių.

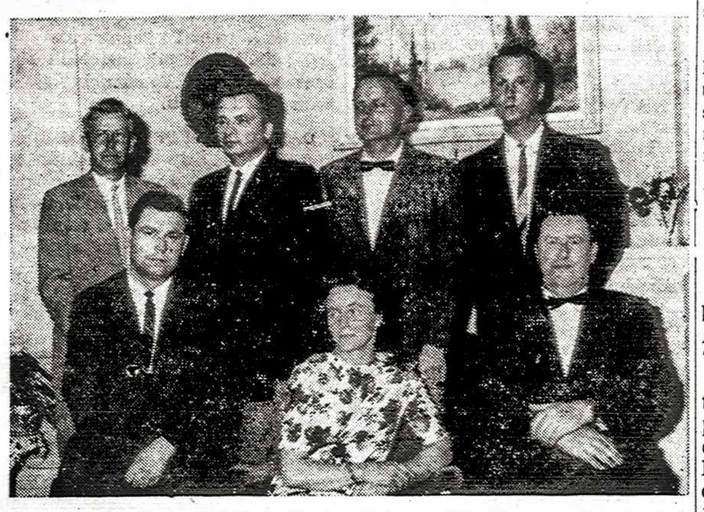

Lietuvių krepšinio rinktinės išvykos į Australiją Kanados komitetas, surinkęs Kanados lietuvių tarpe beveik $2000. Sėdi iš kairės: Kanados sporto apyg. vadovas V. Bireta, ižd. L. Rickevičienė, pirm. St. Jokūbaitis. Stovi iš kairės nariai: J. Šulcas, J. Bulionis, J. Svilas ir spaudos inform. vad. K. Baronas. Trūksta sekret. K. Šapočkino ir nario K. Stanaičio. Nuotr. S. Dabkaus

SPORTAS

Š.A. LIET. KREPŠINIO RINKTINĖ birželio 24 d. susirinko Tabor Farm vasarvietėje, Sodus, Mich. Čia vykdomos treniruotės ir pasiruošimai reprezentacinėms pareigoms Australijoje.

Dienraštis "News Paladium" ir vietos radijo bei televizijos stotys plačiai informuoja apie Tabor Farm vasarvietėje esančius lietuvius krepšininkus ir jų būsimą kelionę į Australiją.

KREPŠINIO IŠVYKOS informacinius reikalus tvarko ŠALFASS-gos spaudos ir informacijos komisijos nariai — P. Petrutis, J. Šoliūnas ir P. Žumbakis. Tiesioginį ryšį su amerikiečių spauda palaiko P. Žumbakis.

ČIKAGOS WGN IR WTAQ RADIJO STOTYS, J. Daužvardienės dėka, informuoja amerikiečių visuomenę apie mūsų krepšinio išvyką Australijon.

VLIKo VADOVYBĖ kreipėsi į išvykos org. komiteto pirm. V. Adamkavičių, prašydama telegramomis informuoti Madrido ir Romos lietuvių radijo programas apie krepšinio rinktinės susitikimus Australijoje. Madrido programa iki šiol buvo informuojama sporto ir spaudos darbuotojo K. Barono, gyv. Hamiltone, Ont.

P. ŽUMBAKIS, gyv. Čikagoje, palaikys ryšį su mūsų krepšinio rinktine Australijoje. Jis informuos lietuvių ir amerikiečių spaudą. Ryšys bus palaikomas telegramomis. Taipogi bus bandoma susisiekti trumpomis radijo bangomis. **Spaudos inform.**

AUŠROS ŽINIOS

Pereitą šeštadienį prasidėjo "Aušros" stovykla Tėvų pranciškonų stovyklavietėje N. Wasagoje. Šiais metais dalyvauja 120 vaikų.

Šį šeštadienį, liepos 11 d., stovykloje bus pravestos tradicinės Torontas — Klevelandas tarpmiestinės lengvosios atletikos pirmenybės jaunučių klasėms. Klevelando sportininkai į Aušros stovyklą atvyksta penktadienio vakare.

Lengvosios atletikos treniruotės Toronte pasilikusiems sportininkams vyksta kiekvieną antradienį ir ketvirtadienį 6 v.v. įprastose vietose. Visi lengvatlečiai 8-13 m. amž., yra prašomi atvykti šį šeštadienį į stovyklą dalyvauti tarpmiestinėse Torontas — Klevelandas pirmenybėse.

VYČIO ŽINIOS

Jaun. lengvatlečiai vėl sėkmingai dalyvavo eilėje lengv. atletikos rungtynių Ontario jaunučių pirmenybėse, kurios įvyko birželio 26-27 d. Dalyvavo 3 lengvatlečiai. Mergaičių disko metime G. Kerniūtė laimėjo III vietą, numetusi diską 62-2. S. Kernius diską numetė 72-10 ir J. Žolpys dalyvavo šuolyje su kartimi ir trišuolyje.

Liepos 1 d. North York suruoštose rungtynėse vėl gražiai pasirodė keletas vytiečių. L. Plačiakis pasiekė savo grupėje 440 jd. bėgime naują Ontario rekordą, nubėgdamas šį nuotolį per 1:10,6. Jis taip pat pasiekė naują Ontario rekordą šuolyje į augštį, peršokdamas 4-1. Šuolyje į tolį jis laimėjo antrą vietą nušokdamas 11-11. R. Kaknevičius šuolyje įtolį laimėjo I vietą, nušokdamas 12-½, ir šuolyje į augštį III su 3-10 pasekme. Vytiečiai taip pat laimėjo 4x100 jd. estafetinį bėgimą.

V. Kaknevičius augštesnėje amžiaus grupėje laimėjo 440 jd. bėgime II v. su pasekme 1:13,4.

Abejas rungtynes sutrukdė užėjusios audros, ir keliems vytiečiams neteko tinkamai pasireikšti.

Lengv. atletikos treniruotės Rennie parke nutraukiamos. Jos vėl bus tęsiamos praėjus stovyklavimo laikotarpiui, prieš pasiruošiant Tautinės parodos pirmenybėms. **A. S.**

Andrius Klimas, Vyčio krepšinio komandos treneris, siunčia visiems vytiečiams linkėjimus iš Havajų salų.

Savaitės įvykiai

(Atkelta iš 1 psl.)

buvęs teisingumo ministeris Amar Bentoni. Taip kovojama su "kontr-revoliucionieriais".

Italijos atsistatydinusio ministerių kabineto pirmininkas Moro, prezidento pavestas, vėl sutiko sudaryti naują ministerių kabinetą. Komunistai šaukiasi prie "liaudies fronto vyriausybės" ir nori ją formuoti. Vilčių jokių neturi.

Iš Berlyno bėga žmonės visokiomis priemonėmis — pereitą šeštadienį, 1 val. nakties, keturi vokiečiai — 23 metų, 21 metų, mergaitė 18 metų ir berniukas 14 metų — nutvėrę kališką bolševikų sunkvežimį, niekieno nesaugojamą, pasileido vakarų link. Jie atbėgo į Amerikos sektorių laimingai, pralaužę visus sustiprinimus. "Mes seniai laukėmė tokios progos bėgti į laisvę" — pareiškė jie visuotiną Rytų Vokietijos norą.

Rusijos "pirklys" Mikojanas jau apvažiavo Japoniją, Indiją, Indonezija, Burmą ir dabar Afganistaną, ir visur stengdamasis daryti įtakos prieš raudonąją Kiniją. Jis perspėjo kartu kiniečius, kad jie turi respektuoti rusų interesus pietinėj Azijoj.

Sportas Lietuvoje

Lietuvos futbolo pirmenybėse pirmame pogrupyje pirmauja Kretingos Minija ir Šiaulių Elnias (po 12 t.) prieš Kauno Inkarą ir Plungę. Pereitų metų Lietuvos meisteris Panevėžio Statyba su devyniais taškais yra IX vietoje. Tuo tarpu antrame pogrupyje pirmauja N. Akmenė su 16 t. prieš Kėdainių Nevėžį su 15 t. ir Vilniaus Saliutą. Lietuvos pirmenybėse dalyvauja 33 komandos, suskirstytos į du pogrupius.

Lietuvos lengvosios atletikos paskutinių savaičių pasekmės: J. Mažeika iššoko į augštį 1,90 m.; K. Vilčinskas numetė diską 45,07 m.; Utenoje A. Čekas (Švenč.) 100 m. nubėgo per 11,2 šek.; Panevėžio jaunių pirmenybėse Švilpaitė numetė jietį 32,70; Daniūnas iššoko į augštį 1.80 m.; o Kauno Žalgirio pirmenybėse — A. Židonis 100 m. nubėgo per 11 sek.; V. Kalėda jietį numetė 58,20 m.

Pabaltijo ir Gudijos šachmatų pirmenybėse po dešimties ratų individualiai pirmauja estas Nėjus 7,5 t. prieš gudą Kapengutą 7 t. ir V. Mikėną 6,5 t. Komandomis taip pat pirmauja estai. **K. B.**

Sportas visur

Ženevoje pasibaigė olimpinio atrankinio turnyro varžybos. Be jau anksčiau patekusių valstybių į Tokijo olimpijadą, iš Ženevos dar prisidėjo Suomija ir Vengrija. Dalyvaus olimpijadoje: Japonija, Sov. Sąjunga, Italija, Jugoslavija, Lenkija, Čekoslovakija, JA V-bės, Brazilija, Paragvajus, Puerto-Rico, Peru, JAR, Vengrija ir Suomija. Likusios dvi komados paaiškės po Azijos šalių turnyro.

Naują Europos 4x100 m. estafetės rekordą pasiekė Prancūzijos rinktinė, nubėgdama per 39,3 sek.

Čekoslovakijos rekordą atsiekė Tomašek, iššokęs su kartim 4,94 m.

K. B.

PADĖKA

Visiems bičiuliams, suruošusiems mums dvidešimt penkių metų vedybinį pagerbimą, esame giliai dėkingi — už gražias dovanas ir vaišes. Nuoširdus ačiū ir prie pagerbimo prisidėjusiems.

Didi padėka paruošimo sumanytojams K. R. Butkevičiams bei D. A. Štosiams ir prisidėjusiems pp. Tarvydams, Domeikai, Jurgučiams, Jokubauskams, Gaidauskams, Mazulaičiams, Budininkams, Bubniams, Šiuliams, Steigvilams, Astai, savo sūnums Ramūnui ir Sigitui.

Liekame Jums visiems dėkingi —

Stasė ir Vincas Zadurskiai

Lietuvių studentų žinios

GERB. TĖVŲ RĖMĖJŲ BŪRELIUI ir mieliems kolegoms nuoširdžiai dėkojame už suruoštas mums baigusiems studentams išleistuves birželio 12 d. ir už gražias dovanėles.

Ypatingas ačiū J. Karkai už jo iniciatyvą ir didelį pasidarbavimą.

Didelis ačiū ponioms už vaišes: Augustinavičienei, Rinkūnienei, Karkienei, Sapijonienei ir visoms šeimininkėms.

Taip pat dėkojame gerbiamam konsului dr. J. Žmuidzinui už atsilankymą, sveikinimus ir įteikimą dovanėlių, kurios mums visados bus mielas prisiminimas.

Ačiū visiems už sveikinimus, kalbas ir gerus linkėjimus.

Ačiū, Stefa Vėlyvytė,
Toronto Liet. Studentų pirmininkė

TORONTO UN-TO HUMANITARINIŲ IR GAMTOS MOKSLŲ FAKULTETO I KURSĄ BAIGĖ: J. G. Balčiūnaitė — modern. k. ir literatūros skyrių; A. M. Vaičeliūnaitė — t.p.; V. Juška — finansų ir komercinį skyrių; E. D. M. Mažeikytė — bendr. skyrių; K. P. Raudys — t.p.; M. Sadauskaitė — g. mokslų skyrių; Ž. E. Šlekytė — t.p., A pirmo laipsnio garbės pažymiu; H. B. P. Steponaitis — g. mokslų skyrių; A. E. Tinginys — t.p., B II laipsnio garbės pažymiu.

BUHALTERIŲ — general accountants mokykloje: J. Rutkauskas perėjo į II kursą ir A. Petraitis t.p.

TORONTO UN-TE Arts and Science fakultete per pavasario egzaminus Živilė Šlekytė perėjo į II kursą su I laipsnio honor pažymiais, turėdama vidurkį "A" ir gavo St. Michael scholarship. Živilės sesutė Gražina TUn-te Nursing Science fakultete perėjo į IV paskutinį kursą su II laipsnio honor. Gi brolis Arūnas šįmet baigė St. Michaels gimnaziją ir mano studijuoti architektūrą. Pagarba tėvams, kad visiems trims vaikams sudaromos sąlygos siekti augštojo mokslo.

Lietuvių skautų veikla

TALKA. — Pereitą svaaitgalį stovyklos gerinimo darbuose talkino iš St. Catharines, Hamiltono ir Toronto skautų tėvai-rėmėjai. Daug darbų jie privedė prie užbaigimo, bet dar daug nespėjo užbagiti, o stovykla jau pradėdama vadovų kursais. To dėliai prašome dar šį šeštadienį kaip galima skaitlingiau atvykti su įrankiais ir pradėtus darbus užbaigti. Tik jūsų talka padės vaikams tinkamai stovyklauti. Visiems talkininkams nuoširdžiai dėkojame.

VADOVŲ LAVINIMO KURSAI "Romuvoj" pradėdami jau šį šeštadienį, liepos 11 d. Visi užsiregistravę prisistato kursų vedėjui vietoje, be atskirų pranešimų su pilna anksčiau minėta stovyklautojo manta.

STOVYKLA "Romuvoj" pradėdama liepos 18 d. ir tęsis iki rugpjūčio 2 d., todėl visi skautai-tės, užsiregistravę stovyklauti, atitinkamai pasiruoškim, ne tik reikalinga manta, kuri buvo nurodyta registracijos blankoje, bet ir prisiminkim pereitame sezone išeitą teoriją, kuri labai daug padės stovykloje bent vienu laipsniu augščiau pašokti. Ši stovykla turės du naujus pastatus jaun. sk., daug naujų palapinių su dugnais, puikiai įrengtą virtuvę su geromis virimo ir kepimo krosnimis, šaldytuvus, bus įvesta elektra, sutaisytas kelias. Tėvai-rėmėjai ir sk. vadovai deda visas pastangas dirbdami savaitgaliais, kad būtų sveikas ir kaip skautiškos taip lietuviškos naudos duodąs stovyklavimas mūsų brėstančiam jaunimui.

VADOVŲ-VIŲ SĄSKRYDIS "Romuvoj" įvyks liepos 25-26 d. Į šį sąskrydį jokie atskiri pakvietimai nebus siunčiami.

Padėka

Nuoširdžiai dėkojame už suruoštą pobūvį mūsų 15-kos metų vedybų proga. Tai mums buvo visai netikėta staigmena.

Dėkojame T. Rafaeliui, OFM, už atsilankymą ir pasakytą kalbą, ponioms už taip gardžiai pagamintą maistą bei gražų paruošimą stalo ir gėles: S. A. Petraičiams, E. R. Draudvilams, S. M. Bušinskams, Onai Vanagienei, A. J. Vaškevičiams, I. B. J. Maziliauskams, A. S. Kavaliauskams, P. V. Butrimams, S. K. Simonaičiams, A. V. Balniams, K. J. Ališauskams, J. S. Černiauskams, P. Žuliui, S. Barškučiui.

Nuoširdžiai dėkojame už labai gražias ir vertingas dovanas. Jos bus mums gražiausias prisiminimas visam laikui. Ypatinga padėka rengėjams Stefutei ir Antanui Petraičiams, Elenutei ir Romui Draudvilams.

Dar kartą visiems nuoširdus ačiū. J ū s ų —

Teofilė ir Vladas Kobelskiai

Padėka

Visiems, kurie mūsų nelaimingam vyrui ir tėveliui a. a. Vincui Čaplikui mirus, suteikė paskutinį patarnavimą, meldėsi už jo sielą, užprašė šventas Mišias ir palydėjo į amžiną poilsio vietą, nuoširdžiai dėkojame.

Ypač dėkojame Tėvui Kornelijui, OFM, už atkalbėjimą rožinio, atlaikymą šv. Mišių ir palydėjimą velionies į amžiną poilsio vietą. **Didžiausią padėką reiškiame gerb. kun. klebonui P. Ažubaliui** už neuždarymą durų mūsų sunkioje ir beviltiškoje valandoje.

Taip pat dėkojame visiems geraširdžiams, kurie suprato mūsų padėtį ir ištiesė pagalbos ranką aukomis ir kitu būdu. Ypač dėkojame poniai E. Juknevičienei ir p. J. Vaseriams.

Tegul Dievas jums visiems atlygina.

Stasė Čaplikienė, sūnus ir duktė

Paremkite ir pradžiuginkite savo gimines Lietuvoje!

Išnaudokite progą pasiųsdami mūsų specialiai paruoštus

VASARINIUS SIUNTINIUS

Šie siuntiniai yra sudaryti pasiremiant mūsų ilgamečiu patyrimu, ir juose yra tai, kas dabar Lietuvoje labiausiai reikalinga.

SIUNTINYS VA-1 — $90.00. Vilnonė angliška kostiuminė medžiaga 3½ jardo, kostiumui pamušalas geriausios rūšies 2½ jardo, vilnonė vasariniam arba rudeniniam paltui angliška medžiaga, 3 jardai geriausios rūšies pamušalo, nailoninė suknelei medžiaga 4 jardai, vyriški nailoniniai baltiniai, puošniai šilkinei suknelei 4 jardai, nailoninės moteriškos kojinės 2 poros, nailoninės kojinės vyr. 2 poros, šilkinės skarelės 2 ir vienas kaklaraištis. **Įskaičius muitą ir visas persiuntimo išlaidas šis siuntinys kainuoja tik $90.**

SIUNTINYS VA-2 — $30.00. 4 svarai (visa galva) olandiško sūrio, 3 svarai grynų taukų, 6 svarai geriausių kvietinių miltų, ½ sv. kakavos, ½ sv. arbatos, 1 sv. maišytų saldainių, 2 sv. ryžių, 2 oz. pipirų, 2 oz. lauro lapų, 2 svarai cukraus. **Su muitu ir visomis kitomis išlaidomis tik $30.**

SIUNTINYS V-3 — $55.00. Trys atkarpos trims kostiumams vilnonės angliškos medžiagos įvairių spalvų. **Su muitu ir persiuntimo išlaidomis tik už $55.**

Dėl informacijų, pavyzdžių, kainoraščių ir įvairių patarimų prašome rašyti:

BALTIC STORES LTD.

(Z. JURAS)

421, Hackney Rd., London, E. 2. England

Telefonas SHO 8734

Seniausia lietuviška bendrovė Anglijoje, veikianti nuo 1938 metų. Duodame geriausias išsimokėjimo sąlygas ir atsakome už kiekvieno siuntinio pristatymą.

AL GARBENS

REAL ESTATE

Kanados, Ontario ir Toronto Real Estate Boards narys.

1611 Bloor St. W. Toronto, Ont.

Telefonai: LE. 6-2738, LE. 6-2664

Vakarais — HU. 9-1543.

PRIVATUS EŽERO KRANTAS. $4.000 visa kaina, įmokėti pusę; 2 miegamų vasarnamis, gera vieta žvejokliams. Randasi Georgian Bay, 90 mylių nuo Toronto.

VASARNAMIS ANT EŽERO KRANTO. Tas pats kaip pirmas, bet geresnis pastatas. Kaina $5.000. Įmokėti pusę.

400 PĖDŲ EŽERO KRANTAS. Atostogų projektas. 7 įrengtos kabinos ant Georgian ežero, Waubaushene. Kaina $14.000.

RONCESVALLES GATVĖ. 8 kambariai per 2 augštus, 2 moderniškos virtuvės, 2 vonios, naujas vandeniu alyva šildymas; garažas, geras įvažiavimas. Įmokėti tik $3.000. Viso $14.900.

HUMBERSIDE GATVĖ. 10 kambarių, plytų namas, 2 vonios, 2 virtuvės; geras įvažiav., garažas; vandeniu šildomas. Įmokėti $4.000. Viso $17.900.

HIGH PARK. DUPLEKSAS. $24.500. Įmokėti $5.000. 10 metų senumo, po 2 miegamus, vandeniu šildomas, privatus įvažiavimas, garažas.

Dėl tolimesnių informacijų skambinkite A. GARBENIUI

R. CHOLKAN

& CO. LIMITED REALTORS

2232 Bloor St. West
prie pat Runnymede Rd.

PR. KERBERIS

RO 7-5454

Namų tel. LE 5-1584

527 Bloor St. West

J. RUKŠA

LE 2-4404

Namų tel. LE 6-9165

BABY POINT, $3.000 įmokėti, naujas 6 kambarių atskiras mūrinis namas, garažas su privačiu įvažiavimu.

SWANSEA, $4.000 įmokėti, 6 kambarių bungalas, užbaigtas rūsys, garažas su privačiu įvažiavimu, vandens alyvos šildymas, gražus kiemas.

QUEBEC AVE. — BLOOR, apie $5.000 įmokėti, 6 kambarių atskiras mūrinis namas, garažas su privačiu įvažiavimu, reikalingas vidaus remonto, viena atvira skola, 10-čiai metų.

SWANSEA, $5.000 įmokėti, 6 kambarių atskiras namas, garažas su šoniniu įvažiavimu, viena atvira skola 10-čiai metų, žemos taksos.

ROYAL YORK — BLOOR, $6.000 įmokėti, gražūs 6 kambariai, atskiras mūrinis namas, garažas su privačiu įvažiavimu, recreation kambarys.

RUNNYMEDE — BLOOR, $5.000 įmokėti, originalus dupleksas, dvigubas garažas su šoniniu įvažiavimu, atskiros šildymo krosnys, gera nuomavimo vieta.

INDIAN RD. — HIGH PARK, $6.000 įmokėti. Didžiulis 12 kambarių atskiras namas, vandens alyvos šildymas, garažas su privačiu įvažiavimu, puikus nuomavimo rajonas.

SWANSEA, apie $7.000 įmokėti, visai naujas, puikus 6 kambarių bungalas. Didžiulis poilsio kambarys su baru. Garažas, privatus įvažiavimas.

JANE — BLOOR, apie $10.000 įmokėti, 9 kambarių per du augštus, atskiras mūrinis namas, 2 vonios, 2 virtuvės, garažas su privačiu įvažiavimu, gražioje vietoje.

DURIE — BLOOR, gražus 7 kambarių atskiras mūrinis namas, garažas su šoniniu įvažiav., didžiulis kiemas. Namas be skolų. Prašoma kaina $18.900. Arti Bloor.

JANE — BLOOR, apie $25.000 įmokėti. 8 butų (8-plex), gražus atskiras mūrinis pastatas, garažai su privačiu įvažiavimu, didžiulis sklypas, apie $12.000 metinės nuomos.

KEELE — WILSON AVE.
$15.000 įmokėti, 8 butų mūrinis pastatas. Karšto vandens-alyvos šildymas. Garažai. $8.800 metinių pajamų. Valdžios garantuotas (NHA) 5½% morgičius. Prašo $72.000.

VAKARINĖJ MIESTO DALYJE:
$25.000 įmokėti, ultra liuksusinis 18 butų pastatas. Balkonai, keltuvas, inter-com., indams plauti mašinos (dishwashers) ir t.t. Dideli ir puikūs butai. Prie pat parko. Valdžios garantuotas (NHA) morgičius. Nepraleiskite progos.

"GOLDEN MILE" RAJONE
$25.000 įmokėti už 28 butų (14—1 ir 14—2 mieg.) pastatą. Didelis kiemas auto mašinom. Pirmas morgičius tik iš 5½%. Pilnai išnuomotas. $31.600 metinių pajamų. Pilna kaina $185.000. Labai gera pinigų investacija.

KEELE — EGLINTON RAJONE
$45.000 įmokėti, gražus 53 butų 7 augštų apartamentinis pastatas. 26 garažai ir kiemas auto mašinom. Balkonai, keltuvas, inter-com., Hi-Fi, vandens geizeris vestibiulyje, dirbtinis sodas ant stogo ir kiti naujausi ir modernūs įrengimai. $74.700 metinių pajamų. Visi butai išnuomoti ir turi nuomos sutartis.

JANE — WILSON
$40.000 įmokėti, naujas 30 butų apartamentinis pastatas (1-2-3 miegam.). Visi naujausi įrengimai: keltuvas, balkonai, inter-com., ir t.t. $45.000 metinių pajamų. Prašo $330 tūkstančių.

HIGH PARK — SWANSEA RAJ.
$0000 įmokėti? Tikrai taip. Galimybė nusipirkti nedidelį fabriko pastatą (industrial zoning) be savo kapitalo arba su labai mažu įmokėjimu. 3750 kvadr. pėdų ant vieno augšto, tinka sandėliui arba dirbtuvei (buvo sriubų skardinėse dirbtuvė). Prašo $39.000, bet galima derėtis, nes našlė savininkė turi parduoti. Nepraleiskite šios retos progos.

HOTELIS — PIETINĖJ ONTARIO
$20.000 įmokėti. Parduoda 13.000 galionų alaus, priedo 24 kambariai išnuomavimui. Labai arti JAV sienos. Aludė ir pastatas tik už $65.000. Smulkesnes informacijas suteiksiu asmeniškai.

PASITEIRAUKITE DĖL KITŲ NUOSAVYBIŲ.
REIKALINGI NAMAI PARDAVIMUI.

Prisikėlimo Parapijos Kredito Kooperatyvo pagrindinis tikslas – patarnavimas savo nariams.

Už indėlius mokama 4½%; asmeninės paskolos — 7%; morgičių paskolos —6½%. Nariam duodama nemokama gyvybės apdrauda iki $2000. Asmeninės paskolos taip pat apdraustos. Pilnas čekių patarnavimas.

Visais finansiniais reikalais kreipkitės į Prisikėlimo parapijos bankelį: 999 College St., Toronto 4, Ont. Tel. LE 2-3400. Darbo valandos: pirmadieniais 10—1.30 ir vakare 4.30—7; antradieniais 10—1.30; trečiadieniais uždarytas; ketvirtadieniais 10—1.30, vakare 4.30—7; penktadieniais 10—1.30, vakare 4.30—8; šeštadieniais 9—12; sekmadieniais 9.30—1.

LIETUVIAI STALIAI
maloniai kviečia

aplankyti jų dirbtuvę ir susipažinti su gaminių k o k y b e ir kainomis.

2160 DUNDAS STREET WEST • TEL. LE 2-2289

ARO CUSTOM WOOD PRODUCTS CO.

Res. tel. LE 6-5363 K. STRIAUPIS — Res. tel. RO 3-2032 P. JONIKAS

F. SENKUS REAL ESTATE

1997 Dundas St. W. • Tel. 533-4414

A. J. MORKIS

REAL ESTATE & MORTGAGE BROKER

1385 Queen St. W. (prie Lansdowne Ave.)

Telefonai: LE. 4-8459; LE. 4-8450 Namų telefonas: BE. 3-5996

Bloor — Clendenan, $5.000 įmokėti, plytinis, atskiras, privatus įvažiavimas, 6 didelių kamb. namas, šiltu vand. apšildymas, vienas mortgičius balansui.

Swansea — Bloor, $19.900, plytinis, atskiras, 2 virtuvės, šiltu vandeniu šildymas, šoninis garažas, 8 kamb., 2 augštai.

Queen — Niagara, $1.500 įmokėti, plytinis, 2 virtuvės, krosnis, užpak. įvažiavimas, garažas, naujai atremontuotas, vienas mortgičius balansui, $12.000.

Dovercourt — Dundas, $1.500 įmokėti, pusiau atskiras 7 kamb. 2 augštų naujas namas, krosnis, 2 virtuvės, garažas, užpakalinis įvažiavimas.

Bungalas Bloor — Islington, $4.000 įmokėti, 6 dideli kamb., labai moderni virtuvė, garažas prie namo, didelis sklypas, geras mortgičius balansui.

Dovercourt — College, $2.000 įmokėti, 7 kambriai, 2 modernios virtuvės, nauja krosnis, užpak. įvažiavimas, garažas, vienas mortgičius balansui, $12.900.

Nauja krautuvė investavimui, $8.000 įmokėti, pilna nuoma $320 mėnesiui, Roncesvalles — Queen, šiltu vandeniu apšildymas, užp. įvažiavimas, didelis apartamentas statomas užpakaly krautuvės.

Turime krautuvių, namų, vasarviečių, hotelių, motelių įvairiose vietose ir įvairia kaina. Prašome tik kreiptis pas mus. Taip pat parūpiname geresnėm sąlygom paskolų—mortgičių.

Vyt. Morkis J. Kaškelis A. Bliudžius

Extra Realty Ltd.

1043 BLOOR ST. W. • Tel. LE. 1-1161

Didžiausias pasirinkimas namų, farmų, žemės sklypų, apartamentų, biznių.

SWANSEA. $2.000 įmokėti, mūro 5 kambarių bangalow, garažas, privatus įvažiavimas. Kaina $13.000.

BLOOR — CLENDENAN. $8.000 įmokėti, mūro, atskiras, 10 kambarių per du augštus, baigtas rūsys, 12 metų senumo, garažas, privatus įvažiavimas.

PRIE HIGH PARK AVE. HUMBERSIDE. $10.000 įmokėti, mūro, atskiras, 3 augštų, 11 didelių kambarių, kiekviename augšte vonia, dvigubas garažas, privatus 10 pėdų įvažiavimas; dėl rimtų aplinkybių pigiai parduodamas, be to, gražus didelis kiemas.

VAKARUOSE. $10.000 įmokėti, atskiras, mūro, 5 butų apartamentas, prašoma kaina $50.000.

KEELE — LAWRENCE. 40 butų, 3 metų senumo apartamentas, prašoma kaina už vieną butą $6.500; labai skubus pardavimas, kaina pigi, geriausias investavimas.

SUNNYSIDE — HOWARD PARK. $6.000 įmokėti, mūro, atskiras, 11 kambarių, garažas, šoninis įvažiavimas; prašoma kaina $21.000.

Skubiai prašau skambinti man asmeniškai po darbo nuo 8-10 val.

J. KUDABA, namų telefonas RU 3-2105

Kreipkitės visais reikalais. Čia gausite tinkto ir sąžiningo patarimo

ĮVAIRŪS SIUNTINIAI IR DOVANOS

Lietuvą, Latviją, Estiją, Ukrainą ir U. S. S. R. paprastu bei oro paštu

ĮVAIRIOS SUDĖTIES MAISTO SIUNTINIAI IKI 36 SVARŲ. PRAŠOM REIKALAUTI MŪSŲ NAUJŲ MAISTO KATALOGŲ.

BE MUITO DOVANOS: Automobiliai, šaldytuvai, skalbimo mašinos, motociklai, dviračiai, siuvamos mašinos, televizijos aparatai, pianinai, automobiliams padangos, foto aparatai ir t.t.

- Be to, siunčiame Jūsų sudarytus ir apdraustus įvairius siuntinius iki 17¾ svarų gryno svorio.
- Turime pardavimui įvairių medžiagų ir kitų prekių.
- Gyveną ne Toronte, prašomi savo sudarytus siuntinius bei užsakymus siųsti mums paštu ar ekspresu. Apmokėsite gavę mūsų pranešimą.
- Sąžiningai ir greitai patarnaujame.
- Jeigu turima neališkumų, prašome klausti, telefonuoti bei rašyti, mielai paaiškinsime ir duosime patarimą.
- Mūsų įstaiga labai daug kam patarnavo ir pasiruošusi patarnauti ateityje.

Lietuvių įstaiga

BALTIC EXPORTING CO.

849 COLLEGE ST., TORONTO 4, Ont., CANADA. Tel. LE 1-3098

DARBO VALANDOS: pirmadieniais — penktadieniais nuo 9 val. ryto iki 7 val. vakaro; šeštadieniais — nuo 9 val. ryto iki 5 val. p.p.

SKYRIAI:

105 Cannon St. E., Hamilton, Ont. Tel. JA 8-6686. Ponia V. Juraitis.
94 Douglas St., Sudbury, Ont. Tel. OS 3-5315. Ponia M. Venskevičienė

Savininkai A. ir S. KALŪZA

Lietuvis LAIKRODININKAS

F. BOCHULIS

71 BEATY AVE. • TORONTO • TEL. LE. 3-5116

Taisau visokių rūšių laikrodžius ir žiedus. Pageidaujantiems paimu ir pristatau į namus. DARBAS GARANTUOTAS. Taipgi per mane galite nusipirkti pigiau laikrodžius, šliūbinius žiedus ir kt.

TELEVISION–RADIO–Hi-Fi Service — Dirbtuvė

Tel. 532-7733

Taisome visus modelius T.V., Hi-Fi, Radio, vokiškus stereo, patefonus, transistorius ir kt. Darbas garantuotas, sąžiningai ir nebrangiai atliekamas lietuvio techniko.

T.V. antenos statomos ir taisomos.

Parduodame vartotas ir naujas T.V. ir H.-F.

CLEAR-VISION T.V., Hi-Fi
1736 Dundas St. W.

Sav. R. STASIULIS

Taisom šaldytuvus, skalbimo mašinas, elektrines plytas.

DUFFERIN RADIO and TV

SALES AND SERVICE

Taisomi televizijos, HI-FI ir radijo aparatai. Parduodamos lempos ir batarejos. Prityręs specialistas su ilga praktika.

1000 College St., • LE. 1-3074 • Sav. P. Uzbalis

APDRAUDA

Gyvybės • Automobilių • Namų • Hipotekų • Vasarviečių • Baldų Nelaimingų atsitikimų • Vagysčių • Verslo • Ligos • Bondai Gydytojų vizitai • Operacijos • Mėnesinės pajamos ir pan.

Balys Maskeliūnas, Member LUA

Telefonas 251-4864

NEPAMIRŠKITE, prieš važiuodami į tolimesnę kelionę patikrinti ir pasitaisyti savo automobilį!

Bill ar Frank, kvalifikuoti mechanikai su malonumu tai atliks. Paskambinkite ar užvažiuokite į

BLOOR AUTORITE GARAGE 296 BROCK AVE. (tarp Dundas ir College). Telefonas 531-1305

PLUMBING and HEATING

J. LISAUSKAS, valdžios pripažintas plomberis, atlieka įvair. plumbing ir vandens apšildymo darbus. Darbas sąžiningas ir nebrangus.

148 Westminster Ave., Toronto
Telefonas LE. 2-5191

VISŲ RŪŠIŲ AUTOMOBILIŲ BODY TAISYMAS

Dundas Auto Body

Darbas sąžiningas ir garantuotas. Savininkas STAN MURAS

418 BATHURST ST. • WA. 1-3225

Taupyk ir skolinkis

Toronto Lietuvių Kredito Kooperatyve *"PARAMA"*

Būstinė: Lietuvių Namai — 1129 Dundas Street West, Toronto 3, Ontario • Telefonas LE. 2-8723

Už sutaupas moka nuo 4½% iki 5%. Už asmenines paskolas ima tik 7%. Už paskolas-morgičius — 6½%. Paskolos mirties ir invalidumo atveju apdraustos. Visų narių gyvybė apdrausta santaupų dydyje, bet nedaugiau $2.000.00.

Paramos nariais gali būti kiekvienas lietuvis gyvenantis Kanadoje.

KASOS VALANDOS: dienos metu nuo 10 val. iki 1 val. 30 min. kiekvieną dieną, išskyrus sekmadienius; šeštadieniais nuo 9 val. iki 1 val., o vakare nuo 4 val. 30 min. iki 8 val. 30 min. tiktai pirmadieniais ir penktadieniais.

Pirkdamas B/A produktus, perki geriausius!

PARKDALE

Benzino stotis – Garažas

Parduodami augštos rūšies British American Oil Co. Ltd. produktai: filtruotas benzinas, alyva ir kit. Baterijos ir padangos garantuojamos 3 metams. Įvairūs mašinų pataisymai: tepimas, didelių ir mažų dalių pakeitimai. Darbas garantuotas ir atliekamas patyrusių, valdžios pripažintų mechanikų. Puiki proga pasinaudoti B/A Credit Card privilegijomis.

• Parduodama namų šildymo alyva • Mašinos paruošiamos žiemai • • Darbų įkainavimai nemokami •

Teikiama vad. "Road Service" 24 val., klausti Adam RO 6-8503.

PARKDALE B/A SERVICE STATION

1181 Queen St. West (prie Gladstone)

Tel. 535-9468

VERSLAS VEDAMAS LIETUVIŲ

SKAITYTOJAI PASISAKO

GERBIAMASIS REDAKTORIAU,

Su dideliu įdomumu ir pasigėrėjimu teko skaityti "Tėv. Žiburiuose" tęsiamą per kelis šio laikraščio numerius istoriko dr. J. Jakšto straipsnį "Mindaugas — Lietuvos istorijos epochos reiškėjas". Šio straipsnio pabaigoje pabrėžta, kad Mindaugo laikais Lietuvos žemėje susidūrė lyg dviejų pasaulių riba — Vakarų ir Rytų. Reikia manyti, kad tokios ribos tais laikais turėjo atsirasti ir kitur, pvz. pas mūsų artimuosius kaimynus lenkus, kurie Vakarų krikščionybę yra priėmę anksčiau (966 m.), negu lietuviai (1251 m.). Taigi, lenkai turėjo tuos pačius sunkumus kol įveikė pagonybę. Juk negalėjo pas juos atsirasti visuotinis noras visiems iš karto krikštytis.

Būtų įdomu išgirsti istorikų nuomonę, kaip ilgai lenkai yra kovoję su pagonybe iki priėmimo Vakarų krikščionybės 965 m.

Pamatę pagonybei nugalėti sunkumus, su kuriais grūmėsi mūsų kaimynai, gal tada ir mes būsime nuolaidesni savo seniems karaliams ir kunigaikščiams, kad perilgai uždelsė priimti Vakarų krikščionybę.

Alf. Mažutis

TIKTAI KITI KALTI

Praėjusią savaitę sutikau lenką, kuris tik prieš keletą savaičių yra atvykęs iš Varšuvos. Įdomiai pasakoja apie šių dienų Lenkijos gyvenimą. Lenkai liko lenkais — kovoja prieš rusus. Nors viešai komunistai lenkai lenkia galvas rusams, bet kišenėj visi laiko ranką . . .

Per karą vokiečiai labai sunaikino kraštą. Sunku įtikėti, kad kultūringi vokiečiai žudė lenkus.

Bet man tuoj dingtelėjo mintis: kodėl lenkai 1918-1940 m. Vilniaus krašte tokie žiaurūs buvo lietuviams?

Gyvenau Vilniuj 1940-41 m. Lietuviai pasakojo, ką lenkai su lietuviais išdarinėjo. Iš 350 liet. mokyklų 1920-22 m. teliko 1939 m. tik kelios dešimtys ir pora gimnazijų.

Toronte dažnai sutinku lietuvį mokytoją iš Vilniaus krašto, kuris apie 3 metus išsėdėjo lenkų kalėjime už tai, kad mokė lietuviško kaimo vaikus. Jį mušė lenkai kalėjime, spardė, daužė, šaltu vandeniu pylė ir vis reikalavo, kad eitų dirbti lenkų mokyklon. Tas nesutiko. Dabar invalidas gyvena Toronte. J. K.

Lietuvis mokslininkas tiria tabaką

(Atkelta iš 5 psl.)

ko rūkymas, bet niekas dėl to nesijaudina. Žmogus yra pripratęs rizikuoti; nedaug rūkant žalos rizika yra irgi nedidelė. Be to, nevisi žmonės turi vienodą palinkimą į vėžio ligą. Pagaliau, dar taip pat nėra išaiškinta kas yra vėžio ligos sukėlėjas. Dėl antrosios klausimo dalies galėčiau pastebėti, jog visi sutinka, kad reikia žymiai gilesnių tyrinėjimų atlikti tiek tabako chemijos, biochemijos, fiziologijos ir pan. srityse, tiek medicinos, histologijos ir pan. srityse. Ypač reikia išaiškinti ir surasti tos cheminės medžiagos, kurios tariamai paskatina plaučių vėžio išvystymą. Šį klausimą išsprendus, t.y. suradus tas karcenogenines medžiagas, selekcijos keliu būtų jau netaip sunku sudaryti naujos tabako rūšys, kurių tabako dūme visai nebūtų ar būtų tik nežymūs kiekiai tų kenksmingų medžiagų. Svarbiausia yra surasti tas karcenogenines medžiagas cigarečių dūme (jei jų iš viso ten yra!) ir lengvą bei parankų būdą jas išskirti. Be to, gal atsirastų ir kitokių būdų tabako žalingam veikimui pašalinti naudojant kokias nors priemaišas prie tabako ar keičiant cigaretinio popieriaus sudėtį ir pan. Pagaliau gal reikėtų atidžiai peržiūrėti ir patį cigarečių rūkymo būdą — gal nereikėtų taip godžiai ir giliai įtraukti dūmą į plaučius. Jau šiandien yra atpažinta apie 300 įvairių cheminių junginių cigaretinio tabako dūme. Cigaretę rūkant, t.y. tabakui degant, išsidistiliuoja bet nesudega dalis tabake esamų smalų, nikotino, anglies ir kitų medžiagų.

— Ar Delhi-Tillsonburgo, Ont., apylinkės ūkininkai visą turimą žemės plotą naudoja tabakui auginti?

— Tabako Kanadoje galima išauginti žymiai daugiau, negu reikia vidaus rinkai. Eksportui yra rinkų tik vienam ketvirčiui dabartinės metinės gamybos. Todėl tabako auginimas yra kontroliuojamas (tik Ontario provincijoje) nustatant pagal žemės kokybę, kiek tas ar kitas ūkis turi tinkamos tabakui auginti žemės ir kokia yra tam ūkiui auginimo kvota akrais. Šiemet tik pusę tos kvotos teleidžiama apsodinti tabaku.

— Kaip laikosi lietuviai tabako augintojai?

— Lietuviai tabako augintojai, aplamai, laikosi neblogai, ypač tie, kurie pirko ūkius kiek seniau ir jau neturi skolų. Auginamo kiekio varžymai daugiausia paliečia mažesnius ūkius, turinčius mažiau tinkamą tabakui žemę, ir turinčius didesnes skolas. Kadangi lietuvių valdomų tabako ūkių Ontario prov. yra apie 150, tai, pagal statistinio vidurkio dėsnį, visos grupės yra atstovaujamos. Tautiniu atžvilgiu lietuviai tabako augintojai yra judrūs su lietuviškomis organizacijomis, šeštad. mokykloms, parapijoms ir t.t.

— Na, ir dar leiskite paklausti, ar bendradarbiaujate liet. spaudoje, taip pat kanadiškoje?

— Mano dalyvavimas lietuviškoje spaudoje yra veik išimtinai surištas su Liet. Enciklopedijos leidimu. Man tenka tvarkyti žemės ūkio skyrių, rašant straipsnius bei organizuojant bendradarbius. Angliškojoje Kanados ir JAV mokslinėje spaudoje esu paskelbęs keliolika didesnių ar mažesnių straipsnių įvairiuose žurnaluose, paremtų mano paties atliktais tyrinėjimais su raudonaisiais dobilais ir tabaku.

— Labai dėkoju, daktare už pasikalbėjimą ir linkiu Jums bei visiems tautiečiams, dirbantiems tabako srityje, geriausios sėkmės.

Pr. G.

A.P. GARAGE

60 HOWARD PARK AVE.

LE. 5-9130

Atlieka sąžiningai visus mechaniškus automobilių pataisymus. Patepimus ir alyvos keitimus.

Prieš pirkdami vartotus automobilius atvežkite patikrinimui: nurodysim visus trūkumus ir duosime patarimus.

Tose pačiose patalpose atliekami body ir dažymo darbai.

Sav. ANTANAS PAŠKEVIČIUS

International Driving School

WALDI

859 COLLEGE ST.
Tel. LE 2-5461

415 PARLIAMENT ST.
Tel. WA 4-3214

Mokome su standartinėmis, automatinėmis transmisijomis ir Volkswagenais.

LONDON, Ont.

MOKSLO METŲ UŽBAIGA ŠEŠTAD. MOKYKLOJE. — Įžanginį žodį tarė ir užbaigtuvių programai vadovavo mokyklos vedėjas L. Eimantas. Klebonas kun. B. Pacevičius, apyl. v-bos ir parap. k-to pirm. Butkus ir M. Chainauskas, tėvų k-to įgaliotinis, savo kalbose iškėlė didelį pasišventimą m-klos ved. L. Eimanto, dirbančio jau 12 metų tose pareigose be atyginimo. Mokykla, ypač pirmaisiais metais, išsilaikė tik jo dėka. Užtarnautas ačiū tartas ir mokytojai U. Blyskienei, į šį darbą įsijungusiai prieš trejetą metų. Taip pat padėka priklauso Chainauskams ir Eug. Blyskiui už jų įnašą meninės dalies srityje. D. Chainauskienė vadovauja vaikų taut. šokių grupei, o E. Blyskis talkina klebonui vaikų choro repeticijose ir groja akordeonu taut. šokiams. Dėkui ir visiems kitiems, kurių dėka ši svarbi mokykla yra gyva. M. Chainauskas prilygino mokyklą ir jos jaunimą žiburėliui: "Kol šis žiburėlis degs — mūsų laivas nenuskęs . . ." Pavyzdingiausiems mokiniams įteiktos dovanos. Jaunųjų grupėje už drausmingumą J. Butkus, jr., gavo maldaknygę "Dievo vaikas", o J. Čegytė — maldaknygę "Sveika Marija". Vyresniųjų grupėje geriausiai išlaikę egzaminus ir drausmingiausi mokiniai gavo po maldaknygę "Rūpintojėlis", būtent: L. Keraitė, R. Blyskytė ir L. Petrašiūnaitė. Malonu pastebėti, kad per 12 metų mokykla išaugo ir sustiprėjo. Pirmais metais pradėta su 11 mokinių sąraše, o pamokose būdavo 5-7. Dabar yra jau 43! Sveikiname mokytojus ir talkininkus, linkėdami ištvermės ateičiai.

DABARTINIS PAMALDŲ LAIKAS, kaip jau buvo minėta: darbo dienomis vienos Mišios 8 v. r.; sekmadieniais pirmos Mišios 8 v. r., o antrosios — Suma 11 val. Skautų stovyklos savaitę bažnyčioje bus tik 11 val., o rytinės bus stovykloje 8 val. Stovyklai užsibaigus, abejos Mišios bus laikomos bažnyčioje.

PASKUBĖKITE Į STOVYKLĄ! — Ji pradedama liepos 11 d., šeštadienį, ir tęsis vieną savaitę. Informacijos reikalu kreiptis į Chainauskus, tel. 455-3428. D. E.

WELLAND, Ont.

MEDŽIOTOJŲ IR MEŠKERIOTOJŲ KLUBAS "Lituanica" liepos 12 d. rengia iškylą į gamtą, t.y. prizinį meškeriojimą. Paskirti trys prizai pinigais: $5, 10, 15 už sugautą pirmą žuvį, didžiausią ir daugiausia sugautų. Iškyla įvyks prie Wellando kanalo. Visi su šeimomis renkasi liepos 12 d., 2 v. p.p. prie Crowland Hotel, iš kur meškeriojimo vadovai nuves į iškylavimo vietą. Crowlando Hotel savininkai p. Sinkai — dideli klubo rėmėjai; meškeriotojai ir medžiotojai po iškylų renkasi pas juos išsiaiškinti — kurio žuvis nelaiku atsikabino ar zuikelis nušautas pabėgo.

Klubo ruoštas tradicinis kartūno balius praėjo su dideliu pasisekimu ir pilnai pateisino rengėjų sudėtas viltis. Publika buvo sužavėta menine dalimi. Tas parodo gyvą lietuvišką meilę lietuviškai dainai. Turtinga loterija buvo išpirkta vakarui vos įpusėjus ir dar liko norinčių išmėginti savo laimę. Meškerė atiteko svečiui iš Toronto. Suknelių premijos, pagal komisjos nuomonę, kurią atstovavo ponios iš Toronto, Hamiltono, St. Catharines, Niagara Falls ir Wellando, atiteko D. Gudaitienei, V. Lekavičiūtei ir p. Brazienei.

Klubo valdyba labai dėkoja visiems, prisidėjusiems darbu ir aukomis, o mielai publikai už atsilankymą iš taip tolimų vietovių Valdyba

---

Kidderminster. — Anglų policija pranešė, kad banditai įsilaužė į vietinį banką, išsivirė arbatos, suplovė indus ir išeidami pasiėmė $67.200.

WINDSOR, Ont.

KREPŠINIO RINKTINĖS KELIONEI į Australiją paremti suaukota $22. Ir Vasario 16-tos gimnazijos statybos užbaigimui aukojama. $40 paaukojo inž. St. Naikauskas. Kiti suaukojo $47. Norintieji šiam tikslui paaukoti, prašomi savo auką įteikti A. Stygienei. Aukojusiems nuoširdus ačiū.

NETIKĖTOS LIGOS APLANKĖ kolonijos narius — liet. parengimų rėmėją Joną Kunsaitį, valdybos švietimo reikalams narį Antaną Juškauską, visada paslaugų Petrą Eiduką. Pirmieji guli Memorial ir P. Eidukas Hotel Dieu ligoninėj. Linkim greit pasveikti.

"INTERNATIONAL FREEDOM" festivalis, švenčiamas drauge su Detroitu įvyko liepos 1-5 d. Lietuviai gana aktyviai dalyvavo, pagarsindami Lietuvos vardą. Jaunieji — L. Tautkevičiūtė, M. Balaišytė, A. Baltulis, J. Balaišytė, A. Tautkevičiūtė ir A. Barisas — šventės komiteto parūpintose televizijos programose pasirodė net tris kartus. Oficialiame šventės atidaryme dalyvavo augšti JAV ir Kanados valdžios pareigūnai, kaip M. Williams ir min. P. Martin, Detroito ir Windsoro burmistrai. Su taut. vėliava lietuviams atstovavo studentai — M. Pakauskaitė, D. Kozulytė ir A. Kazlauskas. Iškilmės buvo perduodamos per televiziją. **Dominion Day parade** 24 tautybių gražuolių vežime Lietuvai atstovavo R. Januškaitė, o grupinėje eisenoje — puikiame atvirame autovežimyje — stud. M. Pakauskaitė, S. Kizis, D. Kozulytė, A. Kazlauskas, N. Giedriūnaitė ir E. Kazlauskaitė. Paradą sekė tūkstančiai Detroito ir Windsoro žiūrovų ir visi gėrėjosi "Lithuania" vienetu. Jaunimas pirmą kartą perėmė vienas visą lietuvių atstovavimą šioje tarptautinėje šventėje ir tenka džiaugtis — jie atstovavo pasigėrėtinai.

ANKSTYVESNIEJI ATEIVIAI su po II D. karo atvykusiais permažai bendradarbiauja. Jei neskaityti 5-6 ankstyvesnės ateivijos šeimų, galima sakyti, neturime jokio tampresnio kontakto. Prie to savotiški įtarinėjimai, net per spaudą, tuos santykius tik blogina. Liet. Bendruomenė, kuri **apjungia visus lietuvius,** tikinčius ir laisvai manančius, jos organas — apylinkės valdyba — turėtų imtis iniciatyvos vienos žemės sūnus ir dukteris apjungti. Rašantis šias eilutes yra nuomonės, kad pirmas žingsnis būtų padarytas, jei ap-kės valdyba rudeniop suruoštų specialų vakarą pagerbti senosios kartos lietuviams. Daug teko su jais kalbėtis; jie tokie nuoširdūs, tik mes parodykime savo gerą valią. Jieškokime, kas visus jungia, o ne skiria. Koresp.

ATOM ELECTRIC

ELEKTROS RANGOVAS

A. ČEPONIS

Visi elektros darbai

Tel. 368-2846. Namų RO 6-8372

STANLEY WM. FROLICK, B.A.

advokatas notaras

80 RICHMOND ST. WEST

Telefonas 362-2585

Įstaigoje kalbama ir lietuviškai

Dėmesio!

TAISO: ŠALDYTUVUS, SKALBIMO MAŠINAS IR ELEKTRINES PLYTAS. VL. SLENYS

BE 9-1659

Dėmesio namų savininkai!

Atlieku įvairius namų vidaus bei lauko remontus. Darbas geras. Kaina pigi.

BR. AMBAKAS
Tel. LE 7-2815

VALAU FOTELIUS

IR IVAIRIUS KILIMUS.

Automatinis elektra valymas. Sutaisau iširusius gatus ir pradegintus kilimus. P. KARALIŪNAS.

Skambinkite LE. 3-4912.

John's Flooring

SENOS GRINDYS ATNAUJINAMOS IR ISLYGINAMOS.

SKAMBINTI EM 8-6575

118½ Robinson St., Toronto 3, Ont.

VYRIŠKŲ IR MOTERIŠKŲ RŪBŲ SIUVĖJAS priima užsakymus vyriškų ir moter. paltų ir kostiumų.

A & B TAILORS

A. Beresnevičius

Parduodami vyriški kostiumai, megztiniai, viršutiniai marškiniai ir kita.

1299 DUNDAS STREET WEST, TORONTO. TEL. LE. 1-1432

A. ČIŽIKAS

ALFA RADIO & TV

Parduodam ir taisom televizijos ir radijo aparatus. Taisom šaldytuvus, krosnis, skalbimo mašinas.

TELEFONAS LE 1-6165. • 672 LANSDOWNE AVE., TORONTO

..ŠYPSENOS..

Nelengvas uždarbis . . .

— Ir tu mokėjai 20 dolerių už automobilio nuvilkimą iki garažo? — teiraujasi vyras žmonos.

— Taip. Bet jis nelengvai uždirbo, nes visą kelią aš laikiau koją ant stabdžio . . .

Ko bijo liūtas?

Mokytojas aiškina mokiniams:

— Liūtas yra neprilygstamos drąsos ir jėgos žvėris. Kas gali pasakyti ko bijo liūtas?

Jonukas pakelia ranką:

— Liūtės, pone mokytojau!

Skelbimas fabrike

Viename fabrike, kur dirba daug moterų, direkcija iškabino skelbimą: "Jei jūsų megztinis didelis, suagokitės mašinų; jei jis siauras, saugokitės mašinistų!"

Ar dalyvausi?

— Ar tu dalyvausi mano vestuvėse?

— Tuokiesi? Su kuo?

— Su tavimi!

— Gerai, aš ateisiu!

Sutaupė 5 centus

— Mamyte, aš sutaupiau 5 centus.

— Puiku, sūneli; kokiu būdu?

— Aš nunešiau tavo anoniminį laišką p. Petraitienei.

Paslaptys

Jos yra dviejų rūšių. Tokios, kurios nevertos išlaikyti ir tokios, kurios pergeros išlaikyti.

Parinko Pr. Al.

Car Rammed At Stoplight, 7 Injured

ar JŪSŲ automobilio

DRAUDIMAS

gerai išplanuotas?

SKAMBINKITE

P. BARAUSKUI –

RO 6-0811 arba

RO 6-0832

49 Cameo Cres., TORONTO 9, Ont.

OKULISTAS

S. BROGOWSKI, O.D.

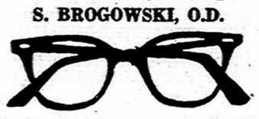

420 Roncesvalles Ave. (prie Howard Park Ave.). Telefonai: kabineto LE. 1-4251; namų CL. 9-8029. Darbo valandos nuo 10 val. ryto iki 6.30 val. vak. Šeštadieniais nuo 10 val. ryto iki 4 val. po pietų. Vėlesniu ar kitu laiku tik susitarus telefonu. Trečiadieniais uždaryta.

DR. E. ZUBRIENĖ

DANTŲ GYDYTOJA

1577 BLOOR ST. WEST
(prie Dundas)

Telefonas LE. 2-4108

W. A. LENCKI,

B.A., L.L.B.

Teisininkas – advokatas, notaras

100 ADELAIDE ST. W., Room 107

TELEFONAS EM 6-4182

Toronto

DR. J. MATULIONYTĖ

DANTŲ GYDYTOJA

1796 BLOOR ST. W. (prie Keele)

Priėmimo valandos: pirmadieniais ir trečiadieniais 2-9 val. vak., antradieniais, ketvirtadieniais ir penktadieniais 9-5.30 val. p.p.

Telefonas RO. 6-1372

DR. V. J. MEILUVIENĖ

DANTŲ GYDYTOJA

262 Roncesvalles Ave.
(prie High Park Blvd.)

Tel. 535-7025

Priima pacientus pagal susitarimą.

LIETUVIO ADVOKATO ĮSTAIGA —

NEIMAN, BISSETT & SEGUIN

Advokatai - Notarai

35 HAYDEN ST., TORONTO
(arti Bloor ir Yonge gatvių)

Tel. įstaigos: WA 4-9501
Tel. namų: BE 3-0978

DR. V. SADAUSKIENĖ

DANTŲ GYDYTOJA

129 GRENADIER ROAD
(2-ras namas nuo Roncesvalles)
Toronto.

Telefonas LE. 1-4250

Priėmimo valandos: 9-12 ir 3-8 val. vak. (pagal susitarimą).

George BEN, B.A.

Advokatas notaras

1134 DUNDAS ST. W., Toronto 3

Telefonas LE 4-8431

Kabineto telefonas LE. 4-4451

DR. P. MORKIS

DANTŲ GYDYTOJAS

Vakarais ir šeštadieniais pagal susitarimą.

1082 BLOOR ST. W., Toronto 4,
(į rytus nuo Dufferin St.)

OKULISTĖS

Br. Bukowska-BEJNAR, R.O

Wiktoria BUKOWSKA, R.O.

274 RONCESVALLES AVE
(prie Geoffrey St.)

TEL. LE. 2-5493

Darbo valandos: kasdien 10 v ryto iki 9 val. vak.; šeštadieniais nuo 10 val. ryto iki 6 v.v

AKIŲ SPECIALISTAS

L. LUNSKY, R.O.

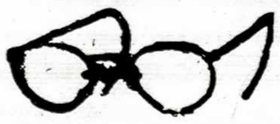

Pritaiko akinius visiems akių defektams. Ištiria akių nervus, kurie dažnai sukelia galvos skaudėjimą ir nevingumą. Kalba slavų kalbomis.

470 COLLEGE ST., TORONTO

Telefonas WA 1-3924

draudimai

NAMŲ, AUTOMOBILIŲ KOMERCINIŲ IR KITŲ

draudimo įstaiga

AL DUDA

ATSTOVAUJAMOS KANADOS, J.A.V-BIŲ IR UŽSIENIO DRAUDIMO KOMPANIJOS

24 val. pat. RO 9-4612
Darbo val. RO 9-4131
Namų RO 6-7138

TORONTO ONT

Studentų ir skautų žinios 6 psl.

Šv. Jono Kr. parapijos žinios

— Parapijinis gyvenimas Toronte yra vasaros atostogų ženkle. Dėmesio centru liekasi Springhurst, Gerojo Ganytojo stovyklavietė, kur arti šimto vaikučių, vadovaujami kun. J. Staškevičiaus ir gražaus būrio talkininkų, stovyklauja.

— Parapijos bažnyčioje pamaldos vasaros metu sekmadieniais 9.30 ir 11 val., o šiokiadieniais (esanti vienam kunigui) 7.45 val.

— Springhurste, stovyklavietės koplyčioje, pamaldos sekmadieniais 9.10 ir 11 val., šiokiadieniais kasdien 8.30 v. rytą.

— Praėjusį sekmadienį Šv. Jono Kr. bažnyčioje pamaldas laikė svečias iš JAV kun. V. Totoraitis.

— Koplyčios praplėtimo darbai Springhurste baigiami šią savaitę. Jau praėjusį sekmadienį altorius buvo perkeltas į naują priestatą. Pristačius priestatą, gražiai išsisprendžia stovyklavietės rekreacinės salės problema: altorius išjungiamas naujame priestate, o salę galima pilnai panaudoti stovyklos jaunimo reikalams.

— Dažnai savaitės bėgy reikalinga ką nors nuvežti į stovyklą. Maloniai prašoma vykstančius savaitės bėgyje į Springhurstą pasiinformuoti klebonijoje ir pagelbėti padarant mažas paslaugas.

— Sutuokta: Jonas Tamulaitis ir Jūratė Dailydaitė.

Vytautas the Great, Grand Duke of Lithuania, mons. dr. J. B. Končiaus parašyta knyga "TŽ" buvo įteikta Toronto un-to bibliotekai. Redakcijoj gautas padėkos laiškas.

R. Gaška iš Midlando, Mich., su žmona lankėsi Toronte ir Springhurste. Ponia yra buvusi torontietė V. Balsytė. R. Gaška liepos pradžioje skrenda Australijon su krepšininkų rinktine kaip trenerio pavaduotojas.

Ateitininkų vasaros stovykla N. Wasagoj prasideda liepos 19 d. Smulkesnės informacijos ateitininkų skyriuje.

Ketinantiems vykti į Niujorką. Šiemet į Niujorką vyksta daug turistų pasižiūrėti pasaulinės parodos. Be to, Niujorke įvyks du lietuviams svarbūs įvykiai: Lietuvių Diena rugpjūčio 23 d. ir Liet. Katalikų Mokslo Akademijos suvažiavimas rugsėjo 5-7 d. Fordham universitete. Suvažiavimo programa, nors ir nevisai pilna, paskelbta "TŽ" 27 nr. Ketinantiems vykti į šį akademinį suvažiavimą reikia iš anksto pasirūpinti nakvynėmis. Dalis nakvynių bus paruošta Fordhamo un-to studentų bendrabutyje ir seserų vienuolių pensionate. Rengėjai kviečia iš anksto registruotis. Rengėjų adresas: Rev. V. Jeskevičius, Fordham Uuiversity, Bronx, N. Y. 10458, USA.

NESIŲSKITE SIUNTINIŲ Į LIETUVĄ nepatikrinę mūsų kainų ir sąlygų. Greičiausiai, sklandžiausiai ir pigiausiai patarnauja šiuose reikaluose seniausia lietuvių įmonė Anglijoje: Baltic Stores Ltd., 421, Hackney Rd., London, E. 2. Great Britain.

VN siuntinys — 10½ jardų angliškos grynos vilnos medžiagos trims kostiumams ir 16 jardų sunkaus puošnaus nepermatomo nailono keturioms suknelėms tik $85 su muitu ir pasiuntimu.

Vasaros sezonui reikalinga šeimininkė, padavėja ir pagalbininkė virtuvėje. Kreiptis į "Mermaid" restoraną Oakview Beach — A. E. Heikiai arba skambinti Toronte tel. 536-9060.

Nuosavybių pirkimo ir pardavimo reikalais kreiptis:
ST. DARGIS,
EXTRA REALTY LIMITED,
1043 Bloor St. West, Toronto 4, Ont.
Tel. LE 1-1161, namų tel. RO 6-8759

Lietuviška baldų dirbtuvė
Daromi nauji minkšti baldai ir apdraukiami seni PIGIA KAINA. P. LUBYS. Telef. WA 2-7981. Namų telefonas AM 1-0537.

BALTIC MOVERS
Baldų pervežimas Toronte ir tolimomis distancijomis. Visas vežamas turtas apdraustas. Važiuojam kas savaitę į Montrealį, Londoną, Windsorą, Hamiltoną, North Bay, Sudburį ir kitur.
30 DEWSON ST., TORONTO
Telefonas LE. 4-1403

Prisikėlimo parapijos žinios

— Giliai užjaučiame I. Girdzijauskienę, Lietuvoje mirus jos motinai Anelei Verslovienei.

— Vasaros metu Prisikėlimo bažnyčioje Mišios sekmadieniais laikomos 8, 9, 10 ir 11 val., o šiokiadieniais — 7 ir 8 v.r. Išpažintys klausomos per visas Mišias sekmadieniais. Salėje per vasarą Mišios nelaikomos.

— Stovyklų metu, iki rugpjūčio 16 d. imtinai, Tėvų pranciškonų stovyklavietėje N. Wasagoje Mišios šiokiadieniais laikomos 8 v.r., o sekmadieniais 9 ir 11 v. Klausomos išpažintys ir dalijama Komunija.

— T. Placidas yra išvykęs į Kanados šiaurę porai savaičių atostogų. T. Paulius kapelionauja "Aušros" stovykloje. Ateinančią savaitę T. Rafaeliui išvykstant kapelionauti į skautų vadovų stovyklą, parapijoje liks T. Kornelijus, kuriam talkins kun. Br. Jurkšas.

— Jau pats laikas užregistruoti vaikus nuo 7 iki 13 metų į trečiąją sotvyklą, kuri Tėvų pranciškonų stovyklavietėje N. Wasagoje tęsis nuo rugpjūčio 2 iki 16 d.

Gražios vestuvės. — Pr. šeštadienį Šv. Jono Kr. bažnyčioje moterystės ryšiais surišti Jonas Tamulaitis iš Čikagos ir žinoma, ypač jaunimo tarpe, mokytoja Jūratė Dailydaitė. Gražios vaišės įvyko jaunosios tėvų namuose, kur, po pasivaišinimo, puikiame ponų Dailydžių sode kultūringai praleistas laikas. Savo žodyje jaunosios tėvas, agr. V. Dailydė, pasveikino jaunuosius, o kalbėdamas apie savo dukrą Jūratę iškėlė tris faktorius, daugiausia prisidėjusius prie jo dukros lietuviško išauklėjimo: mokyklą, bažnyčią ir skautų organizaciją. Žinoma, gal būt, kuklumo dėlei, kalbėtojas nepriminė susipratusios Dailydžių šeimos dvasios namuose, kuri, be abejonės, dar daugiau turėjo įtakos į jaunosios ne tik lietuvišką dvasią, bet taip pat į kilnią lietuvišką asmenybę. Sena šeimos tradicija, tėvas savo dukrai Jūratei, išeinančiai savarankiškam gyvenimui, įteikė dailų kryžių. Jaunieji Tamulaičiai apsigyvens Čikagoje, kur mokyt. Jūratė mokytojaus Marijos Gimimo lietuvių mokykloje.

Ontario bausmės įstaigų min. A. Grossman paskelbė instrukciją, kad nemokantiems anglų k. kaliniams būtų parūpinti atitinkami vertėjai, kurie galėtų paaiškinti jiems nuostatus apie pasinaudojimą teisiniais patarėjais advokatais. Kalėjimų viršininkams taip pat pavedama budėti, kad niekas nebūtų laikomas kalėjime nepagrįstai ilgai arba be teisėtos priežasties.

Nevisai taip. — "TŽ" 26 nr. paskelbta žinutė apie Sov. Sąjungos—JAV konsulinę sutartį, pagal kurią sovietai galį suimti savo piliečius JAV teritorijoje ir atvirkščiai. Informacija buvo imta iš kanadiečių spaudos. Pasiteiravus JAV Toronto konsulate, buvo paaiškinta, kad informacija neįtikėtina. Sutartyje esą kalbama apie pranešimą per 3 dienas suimtojo konsulatui. Pvz. suėmę sovietai amerikietį turi apie tai pranešti JAV konsulatui per 3 dienas ir leisti jį aplankyti nevėliau kaip po 4 dienų. Anksčiau sovietai laikydavo suimtuosius amerikiečius iki 9 mėn.nieko nepranešę.

City Driving School
OFICIALIAI PRIPAŽINTA
Ontario Safety League. Nemokami nurodymai jūsų namuose arba mūsų klasėje turintiems laikinius leidimus. Ir jau galima pradėti važiuoti pirmą pamoką su standartinėm ar automatinėm mašinom.
572 BLOOR ST. W. (prie Bathurst)
TEL. LE 2-3656

KALŪZŲ
"Mermaid" RESTORANĄ
OAKVIEW BEACH
perėmė
KITI SAVININKAI—LIETUVIAI.
RESTORANAS BUS ATIDARYTAS NUO LIEPOS 1 D.; PILNAS MAISTAS — NUO LIEPOS 4 D.
Kviečiame apsilankyti ir paragauti mūsų lietuviško maisto.
Pasiruošę Jums patarnauti —
Jūsų A. E. HEIKIAI

HOME OWNERS CENTRE
Statybinės medžiagos
• Įvairios medžiagos namų remontams
• Faniera, plytelės grindims ir luboms
• Dažai, trąšos, cementas, juodžemis
• Geriausios kainos. Atidaryta 8-7.30 v.v.
2 Mulock Ave., tel. 769-5171, vak. 762-9759
Sav. B. Saulėnas
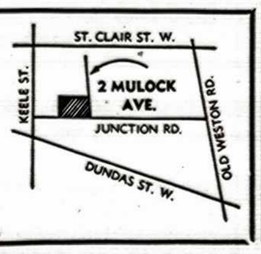

Dail. Tel. Valiui 50 metų. — Žinomam dailininkui ir labai mielam lietuviui Telesforui Valiui šiomis dienomis suėjo 50 m. amž. Šią sukaktį solenizantas atžymėjo savo ūkyje "Akmenėje", kur jo pagerbti buvo susirinkę arti šimto svečių. Gražų sveikinimo žodį pasakė J. Matulionis, pakviečiant dailininką pagerbti sugiedant Ilgiausių metų. Vakarop gražiai praėjo programa prie degančio laužo.

Inž. E. Čuplinskas, Toronto apyl. valdybos pirm., su ponia iš Lisabonos parašė laišką einančiam pirm. pareigas Pr. Basčiui, pasidžiaugdami gražiąja Europa ir pranešdami, kad už savaitės sugrįžta į Torontą.

Komisija parodai. — Lietuviškam skyriui Toronto tautinėje parodoje organizuoti apyl. valdyba pakvietė: dail. T. Valių, dail. J. Bakį ir archit. A. Banelį. Apyl. v-bą komisijoj atstovaus K. Manglicas.

Toronto liet. ev. liut. "Vilties" parapija praneša, kad pamaldos liepos ir rugpjūčio mėnesiais bus 9 val. ryto Alhambra United bažnyčioje, Alhambra Ave. ir Bloor St. W. kampas.

Estijos konsului J. Markui rugpjūčio 18 d. sueina 80 m. amžiaus. Estų bendruomenė rengia jam pagerbtuves rugpjūčio 21 d. K. Lietuvių Bendruomenė turėtų taip pat pasveikinti artimą savo bičiulį.

MAISTO SIUNTINIAI Į LIETUVĄ siunčiami be jokių suvaržymų iš Anglijos. Čia Jums mielai patarnaus seniausioji Anglijoj lietuvių įmonė: Baltic Stores Ltd., 421, Hackney Rd., London, E. 2. Gt. Britain.

V-1 mišrus augštos kokybės 22 svarų maisto siuntinys tik $30 su pasiuntimu ir muitu.

SIUVAMA MAŠINA UŽ $45, o taip pat dviračius, motociklus, automobilius ir t.t. siunčia į Lietuvą: Baltic Stores Ltd., 421, Hackney Rd., London, E. 2. Great Britain, — seniausioji lietuvių įmonė Anglijoje!

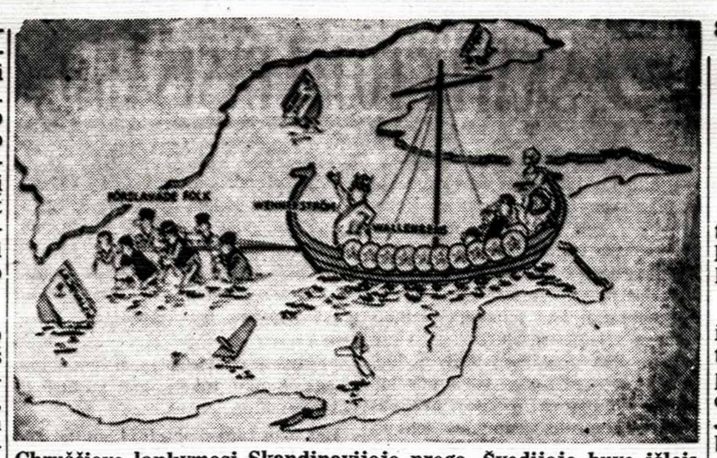

Chruščiovo lankymosi Skandinavijoje proga, Švedijoje buvo išleistas šis atvirukas su parašu: Chruščiovas atvyksta (pagal žinomą I. Repino kūrinį "Burliokai traukia laivą Volgos upe").

Diktatorius, policija ir paršiukas

(Atkelta iš 1 psl.)

mesni atvejai kiek atsvėrė šiaip jau slėgiančią "policinės valstybės" nuotaiką, kuri lydėjo daugelį tomis dienomis. Spaudoje pasirodė daug skaitytojų laiškų, kuriuose kiek aiškiau buvo išreikšti jausmai, negu šiaip jie atsispindėjo santūrioje laikysenoje. Tūlas goeteborgietis rašė:

"Jeigu Erlanderis n o r i č i a kviestis "Kriusę" kaip privatų asmenį ir jį išbučiuoti iš priekio ir užpakalio, tai niekam nerūpi, bet kai jis kviečiamas čia švedų tautos vardu, tai stringa gerklėje".

Tie spontaniški balsai iš šalies, be abejo, daug tiksliau išreiškė tikrąsias krašto nuotaikas, negu oficialių asmenų oficialaus mandagumo formulės. Švedijos karalius pasitenkino vienu sakiniu.

Chruščiovo kalba Stockholmo rotušėje, ypač toji vieta, kur jis užsiminė pavergtojo Pabaltijo "gerovę", sukėlė visiškai priešingų vaisių. Kažkuris vyriausybei artimas socialdemokratų laikraštis pareiškė nuomonę, jog Chruščiovas buvo priverstas užsiminti jam nemalonų Pabaltijo klausimą tik dėlto, kad jam nepatiko prieš jį nukreipti pabaltiečių egzilų veiksmai.

Vizitui pasibaigus, Birželio komitetas paskelbė, jog Chruščiovas patyrė fiasko. Paskelbtas bendras nieko nesakantis komunikatas, kuriame net sovietams brangus Kekkoneno planas nepaminėtas. Tuo atžvilgiu, kaip pastebi "Upsala Nya Tidning", Stockholmo komunikatas dar santūresnis už tą, kuris buvo paskelbtas Kopenhagoje. "Dagens Nyheter" nuomone, vizitas neturi jokios reikšmės Švedijos neutralumo politikai. Kas liečia prekybinius bei kultūrinius mainus, tai jie ir iki šiol yra buvę patenkinami.

GAL LEIS SUSIJUNGTI ŠEIMOMS?

Švedijos premjeras savo oficialiame pareiškime pareiškė "gilų nusivylimą", kad sovietai nedavė patenkinamo atsakymo švedų diplomato R. Wallenbergo reikalu. Toliau premjeras pasidžiaugė, kad Chruščiovas sutiko teigiamai svarstyti šeimų sujungimo klausimą tų sovietų piliečių, kurių giminės gyvena Švedijoje. Spauda šitą pareiškimą vertina vienintelių laimėjimu, kuriuo, tikimasi, galės pasinaudoti pabaltiečiai.

CHRUŠČIOVAS IR MILIJONIERIAI

Chruščiovui išvykus, daug kas kėlė klausimą, ko jis čia buvo atvykęs. Iš tikrųjų, sprendžiant iš visko, toks blankus ir politiškai nereikšmingas sovietų diktatoriaus pasirodymas visiškai nepateisino didžiulius pasiruošimus ir sukeltą triukšmą.

Bet kas žino kreivo rato pėdsaką? Didesni dalykai vyksta patylaičiais. Tylomis Chruščiovą aplankė didelio koncerno savininkai broliai Johnsonai. Jau dvidešimt metų, kai per jų rankas eina stambiausios švedų — sovietų prekybinės operacijos. Tylioji pažintis tarp proletarinės valstybės vado ir kapitalistų turi gilias šaknis: sovietams rūpi už dyką gauti, ko verkiant reikia, o kapitalistams — ir tokiu būdu uždirbti . . .

Prasidėjo Gerojo Ganytojo stovykla

Arti šimto vaikų lietuviški balsai girdėtis Georgian Bay pakrantėse. Prasidėjo 1964 m. G. Ganytojo stovykla, globojama Šv. Jono Kr. parapijos. Stovykla tiek pastatais tiek savo išore yra atnaujinta. Stovyklaują vaikai yra iš įvairių vietovių: Toronto, Hamiltono, Oakvillės, Bradfordo, o taip pat keletas iš Montrealio, Detroito ir Buffalo. Stovyklos vadovybėje daugumoje jauni žmonės: kun. J. Staškevičius, V. Anskytė, D. Pacevičiūtė, R. Šakalinis, V. Staškevičius; sporto reikalams — V. Balsienė ir A. Supronas. Pagrindinės šeimininkės: V. Ubeikienė ir Juzėnienė. Stovyklos štabe dažnai matyti talkinant keletas parapijos veteranų: V. Aušrotas su ponia, K. Kaknevičius, J. Andrulis, sportininkai vytiečiai — M. Duliūnas, A. Kernius, J. Žukas ir kt.

Stovyklos programoje svarbų dėmesį vaidins sportas. Tam reikalui yra įgyta sporto reikmenų, o taip pat galutinai įrengta sporto aukštė. Pristačius salėj priestatą, stovyklavietė daug patogiau galės pasinaudoti sale, ypač esant lietingam orui.

Mokestis už stovyklavimą: nuo vieno vaiko už vieną savaitę $12.50; vaikai, kurie stovykloje bus tik dieną ir čia pat valgys, už savaitę moka $10.

Į stovykloje vykstančias vaikų pramogas kviečiama įsijungti visus vaikus, kurie Springhurste vasaroja su savo tėvais privačiai. Šie vaikai pasinaudoja pramogomis nemokamai. Šeimos, kurios pageidauja, kad mokestis būtų sumažintas ar visiškai atleistas, prašomos paduoti pareiškimą raštu stovyklos tarybai, įteikiant jį V. Aušrotui. Artimieji stovyklą turi teisę lankyti savaitgaliais, kitomis dienomis — tik su stovyklos vadovybės leidimu. Stovyklos adresas: Camp of the Good Shephard, R.R. 3 Stayner, Ont. Stovyklos telefonas (prašoma skambinti tik esant svarbiam reikalui) yra: 112-705-428-6533.

Stovykla tęsis keturias savaites, iki rugpjūčio 2 d.

Ateitininkų žinios

VASAROS STOVYKLA prasidės sekmadienį, liepos 19 d., ir baigsis šeštadienį, rugpjūčio 1 d. p.p. Tėvai, kurie nori savo vaikus leisti ateitininkų stovyklon, bet dar nėra užsiregistravę, prašomi paskubėti, nes rengėjai nori turėti tikslų svrašą dar prieš stovyklai prasidedant. Amžius: 12-18 m.; mokestis : $30 už dvi savaites, iš vienos šeimos vykstant dviem — $50.

ATEITININKAI DĖKINGI už aukas vasaros stovyklai. Stovyklai aukojo: kun. P. Ažubalis — $150, Prisikėlimo par. kat. vyrai — $15, Prisik. par. katalikės moterys — $10, P. Misevičius — $5. Visiems nuoširdus ačiū. Dalis tėvų nepajėgia už stovyklą sumokėti, tad jų vaikai nuo mokesčio dalies yra atleidžiami. Laukiame daugiau aukų, nes tik iš mokesčio stovykla vargiai gali išsiversti.

STOVYKLOS GLOBĖJA š.m. sutiko būti dr. Ald. Užupienė.

VYKDAMI STOVYKLON stovyklautojai tepasiima: pagalvę, 3 šiltas antklodes arba miegamąjį maišą, keletą porų apatinių baltinių, naktinius baltinius, šiltą megztuką, virš. baltinių, keletą porų kojinių, maudymosi kostiumą, sport. batukus, keletą rankšluoščių, muilą, dantims valyti priemones, nedūžtamą lėkštę ir puoduką, peilį, šakutę, šaukštą, rašymo priemones, maldaknygę. Kurie turi, gali pasiimti muzikos instrumentus.

VISAIS STOVYKLOS REIKALAIS kreiptis į B. Sakalą, LE 6-1410 arba Tėvą Rafaelį, LE 3-0621. Hamiltone registruoja ir informacijas teikia Jer. Pleinys.

DANIUI VAIČIŪNUI mirus,
velionies motiną Anelę, žmoną Stelą, brolius Vytą, Kęstutį ir jų šeimas nuoširdžiai užjaučiame ir kartu liūdime —
Sofija ir Jonas Kavaliauskas su šeima

PARDUODAMAS MĖSOS PERDIRBIMO FABRIKAS, buv. "Courtland Packers".
Suinteresuoti prašomi siųsti pasiūlymus:
"Parama" Lietuvių Kredito Kooperatyvas
1129 Dundas Street West, Toronto 3, Ont.

SPECIALI KAINA ŠIĄ SAVAITĘ:
Skilandinė dešra svaras 99 centai
12 dėžučių sardinių 99 centai
Taipgi turime didelį pasirinkimą įvairių šviežių, rūkytų mėsų, paukštienos, importuotų maisto gaminių, šviežių daržovių ir vaisių. Be to, pas mus gausite lietuviškų sūrių, palaido sviesto, gardžių silkių ir šviežių, jaunų paršiukų. Pristatymas nemokamas!
PARKSIDE MEAT MARKET
335 RONCESVALLES AVENUE Telefonas LE 5-1258
Savininkai EDVARDAS ir IRENA PUNKRIAI

MONTREAL QUE

"Lito" pirm. J. Bernotas atostogų išvyksta trims savaitėms nuo liepos mėn. pradžios. Grįš apie liepos 20 d.

Ved. Pr. Rudinskas atostogų išvyksta liepos 13 d. dviem savaitėm. Grįš liepos 27 d. Tuo metu pinigų inkasavimą ir kitas operacijas Rosemonto skyriuje vykdys J. Juškevičius. Abiejų skyrių darbo valandos lieka tos pačios.

"Lito" apyvarta nemažėja net ir vasaros mėnesiais. Labai gyva paskolų paklausa. Perkelkite saso santaupas į "Litą", kad jis galėtų patenkinti Montrealio lietuvių finansavimą. Neužmirškite, kad tuo būdu turėsite naudos sau ir patarnausite kitiems. Už ein. sąskaitas "Litas" moka 4%, juos skaičiuoja kas mėnesį ir dar duoda nemokamą gyvybės draudimą iki $2.000 santaupų. Jį priskaičius, "Lito" mokamos palūkanos už ein. s-tas siekia netoli 5%, žiūrint taupytojo amžiaus. "Lito" pinigai investuojami visiškai saugiai: tik į pirmus morgičius arba gerai garantuotas asmenines paskolas. Per 10 metų "Litas" dar nėra nurašęs į nuostolius nė vienos paskolos.

Nežiūrint visų tų pliusų, lig šiol "Litas" yra surinkęs tik 1000 narių. Kur gi kiti 4000? **Pr.**

Wellandas dėkoja

Kanados Lietuvių B-nės Wellando Apylinkės Valdyba 1964 m. birželio mėn. 20 dieną suruošė Jonines, kurios praėjo su dideliu pasisekimu.

Pasisekimas priklauso nuo daugelio pasišventusių asmenų, kurie, nebodami didelių kliūčių, savo neišsemiama energija ir darbu padėjo valdybai tokį didelį užsimojimą realizuoti.

Didelė pagarba ir padėka priklauso "Nepriklausomos Lietuvos" redaktoriui p. Kardeliui, kuris spausdino Joninių skelbimus, parinkdamas tam savo redaguojamam laikraštyje tinkamą vietą.

Reiškiame didelę pagarbą ir padėką radijo darbuotojui "Tėvynės Prisiminimai" valandėlės vedėjui p. Simanavičiui, kuris taip gražiai ir be priešingų tendencijų išgarsino mūsų parengimą-Jonines.

Wellando B-nės Valdyba reiškia nuoširdžią padėką p. J. Šerapnickui, p. J. Dauginui ir p. Br. Simonaičiui, padėjusiems spaudoje išpopuliarinti Jonines.

Ypatinga padėka priklauso p. E. Jurkevičienei už tokį gražų ir nuoširdų Jonų ir Jonių pasveikinimą ir Joninių reikšmės apibūdinimą. Taip pat didelė padėka priklauso Poniai iš Toronto, paaukojusiai $20.00 B-nės reikalams ir už gražų didelį pyragą "Nepoleoną", kurį pardavus vakaro metu iš varžytinių buvo gauta gražaus pelno.

B-nės Valdyba nuoširdžiai dėkoja p. Basčiui, Toronto B-nės Valdybos vicepirmininkui, kuris savo atsilankymu mus parėmė ne tik materialiai, bet ir sustiprino moraliai.

Labai dėkojame mūsų nuolatiniams rėmėjams p.p. Sof. ir J. Radvilams, "Belmont" hotelio Port Colborne savininkams, ir p.p. J. Sinkams, "Crowland" hotelio Wellande savininkams, už paaukotus mūsų parengimui taip gražius ir turtingus laimės stalelius.

Dėkojame visiems lietuviams už paaukotus gražius ir vertingus daiktus ir pinigus, iš kurių sudaryta loterija turėjo tokį didelį pasisekimą.

Dėkojame p. Emilijai Šurkienei ir p. Valerijai Gudaitienei už tokį puikų ir daug pelno davusį loterijos pravedimą.

Nuoširdus ačiū mūsų nuolatiniams padėjėjams p. Br. Luomanui, p. V. Šurkai ir Br. Andriušiui už gražų svečių aptarnavimą stipriais ir gaivinančiais gėrimais ir V. Gudaičiui už talkininkavimą.

Padėka ir pagarba priklauso pasiryžėlėms p. El. Bersėnienei, p. Šetikienei, pirmąjai už pardavinėjimą prie įėjimo bilietų, antrąjai už puikią pagalbą bufete. Dėkui p. J. Blužui už įėjimo kontroliavimą.

Ačiū p. Jevai Luomanienei ir p. K. Blužienei už puikų darbą bufete.

Dėkojame p. O. Kuzavinienei ir p. Br. Simonaitienei už skanius pyragus paaukotus bufetui.

Padėka priklauso p. Em. Remezaičiui už gražią plokštelių muziką prieš orkestro atėjimą.

Dėkojame Miss Kammer ir jos grupės šokėjoms už tokią puikią ir žiūrovus sužavėjusią programą.

Ačiū p. A. Karalienei už paaukotą gražią pačios išaugintų rožių puokštę, kurią Laimutė Simonaitytė įteikė programos vedėjai.

Nuoširdi padėka priklauso p. J. Staškevičiui už visokeriopą pagalbą ruošiant Jonines ir vakaro metu.

Ačiū Edv. Gudaičiui, jaunos kartos atstovui, kuris nenuilstamai su mašina ir savo darbu talkino Joninių parengimui.

Dėkojame Ponui iš Kalifonijos už 5 dol. auką Joninių parengimo reikalams.

Taip pat Wellando Apylinkės Valdyba nuoširdžiai dėkoja visiems, kurie, įvertindami Lietuvių B-nę kaip nepavaduojamą lietuvybės junginį, kuris apima visus lietuvius, nežiūrint jų religinių bei politinių įsitikinimų, savo atsilankymu ir gausiu materialiniu rėmimu padarė tai, kad mūsų tuoštos Joninės tokiose sunkiose sąlygose davė tiesiog stebuklingus rezultatus — didelį pelną. Be to, B-nės Valdyba, kurią sudaro vien tik trys moterys, kurių tarpe yra viena jaunos kartos atstovė, tokių gausių iš visų vietovių susipratusių lietuvių atsilankymu jaučia didelį moralinį pastiprinimą. Už tat, dar kartą brangūs lietuviai — Joninių dalyviai tariame A č i ū !

KLB Wellando Apylinkės Valdyba

Viešnia iš Kalifornijos

Toronte ir Springhurst vasarvietėje vasaroja L. Aleksaitė-Dargienė, kuri prieš kelis metus su šeima išvyko į Kaliforniją. L. Dargienė atvežė ir savo 11 metų dukrelę Rasą į vaikų stovyklą. Tai gražus pavyzdys.

Viešnia pasakoja, kad Los Angeles lietuviai yra labai išsimėtę ir tokio lietuviško veikimo, koks yra Toronte, neįmanoma išvystyti. Apskritai viešnia nesižavi nei saulėta Kalifornija, nei palmėmis, nei "smogu", nei transportu, vykstant darban, nei Holivudu, kur tik labai maža dalis yra laimingi.

Daugelis nuvykę iš Kanados ir kitur nerado laimės, apie kurią svajojo. Svajonės savo keliu, pilka realybė — savo. Nuvykus kelio atgal daugeliui nėra.

Nemalonumas Lions International konvencijos proga Toronte. — Šiomis dienomis Torontą užplūdo daugelis tūkstančių svečių. Tai dalyviai, atvykę iš viso pasaulio į Lions International organizacijos konvenciją Toronte. Dėvėdami savotiškas skrybėles, uniforminius violetiniai-auksinius švarkus ir gausius medalius bei kaspinus, jie su savo šeimomis linksmai užpildė Torontą, visai nesirūpindami, kad jų vadovybę slegia nemažas rūpestis.

Pagal tradicijas pirmininko krašto atstovas yra kviečiamas vienu iš kalbėtojų. Nelaimingai pasitaikė, kad šių metų pirmininku yra A. Green iš JAV, Alabamos valstijos, kuris ir pakvietė kalbėti tos valstijos gubernatorių Wallace. O šis gubernatorius yra vienas iš didžiausių negrų teisių lygybės priešų.

Grupė torontiečių negrų draugų padavė oficialų prašymą konvencijos vadovybei Wallace pakvietimą atšaukti. Šis prašymas buvo atmestas. Tada šioji grupė suruošė dvi dienas trukusį Maple Leafs Gardens, Toronte, kur vyksta pati konvencija, pikietavimą. Visa ši istorija tiek konvencijos dalyviams, tiek torontiečiams labai sugadino nuotaiką, ypač, kad vienas iš pikietavimo iniciatorių yra kontraversinis rabinas A. Feinberg.

Pinigai į USSR
• PILNAI GARANTUOTAS PRISTATYMAS PER 2-3 SAVAITES.
• IŠMOKAMA PILNAI, BE JOKIŲ ATSKAIČIAVIMŲ.
• GAUSITE PASIRAŠYTĄ KVITĄ
Vertė: 9 rubliai už $10. Persiuntimas iki $30—$2.75; virš $30—10%.
GRAMERCY INC.
Įsteigta 1946 metais
744 Broad Street Nr. 925
Newark, N.J. Tel. MU 9-0598
Turi Finansų Departm. Licenciją. Apdrausta iki $20.000,00 ir bendradarbiauja tiesiog su Maskvos Tarptautiniu Banku be tarpininkų.

ROYAL – LONDON & LANCASHIRE
APDRAUDOS BENDROVĖS
yra atstovaujamos:
Adamonis Insurance Agency Inc.
Quebec Insurance Brokers Association nariai
3907 Rosemont Blvd.
Tel.: 722-2472
GAISRAS — AUTOMOBILIAI
ATSAKOMYBĖ — GYVYBĖ
Tikslus ir greitas patarnavimas
Sąskaitos "Lite" Nr. D-752

District Estate Brokers Inc.
Montreal Real Estate Board nariai
3907 Rosemont Blvd.
TEL. 722-2472
NAMAI, ŽEMĖ, PASKOLOS
A. GRAŽYS 739-9328
P. JASUTIS — LA 2-7879
M. ROTH — RE 7-9353
10 METŲ PATIRTIS

TAUPYK IR SKOLINKIS savo Kredito Kooperatyve "LITAS"
Adresas: 1465 De Seve Street, Montreal 20, P.Q., tel. 766-5827
Santaupos apdraustos vienam milijonui dolerių. Mirties ir invalidumo atvejais pagal turimą draudimo polisą santaupos iki $2000 išmokamos dviguba suma. **Už depozitus mokama 4%, už šėrus — 4,5%. Už asmenines paskolas imama 7,6%, už nekilnojamo turto paskolas — 6,5%.** Pigus paskolų draudimas skolintojo mirties ir invalidumo atvejais.
BANKAS VEIKIA: 1465 De Seve — sekmadieniais nuo 10.30 iki 12.30 val.; dieną — antrad., trečiad. ir ketvirtadieniais nuo 10 iki 1 val.; vakarais — trečiadieniais ir penktadieniais nuo 7 iki 8 val. Šv. Kazimiero parapijos salėje: sekmadieniais nuo 10.45 iki 12.30 val. 3907 Rosemont Blvd. (tel. 722-2472) trečiad. 7-9 v.v. ir penktadieniais 1-6 val. ir nuo 7-9 val. vak.