11242

LEIDYKLOS DOVANA
Perduota Liet.
Bibliogr. Tarnybos

TĖVIŠKĖS ŽIBURIAI

THE LIGHTS OF HOMELAND

Nr. 14 (845) BALANDŽIO - APRIL 7 • 1966 - JAUNIMO METAI • 15 ct. • LIETUVIŲ SAVAITRAŠTIS — LITHUANIAN WEEKLY • 941 DUNDAS ST. WEST, TORONTO 3, ONT. CANADA • TEL. 368-6813

Prisikėlimo dvasia

DR. TOMAS ŽIŪRAITIS, O.P.

Gyvenimo pilnatvės dvasia vis gaiviau alsuoti ir veiksmingiau progresuoti — tai reiškia ne tik savo rūpesčiais sielotis, ne tik sau gėrio siekti. Tik tokiu būdu save įprasminsime laiko ir amžinybės atžvilgiu, vis dėkingiau nugalėdami nuolat gresiantį savanaudiškumą, kuris anksčiau ar vėliau išsiveržia viską griaunančiu savimeilės pragaištingumu... Kaip vandens lašelis jūron įsiliedamas, tampa jos neaprėpiamų platybių ir neįžvelgiamų gelmių dalininku, taip ir kiekvieno žmogaus asmeniško gyvenimo uždaras ribotumas, tartum lašelis, įsiliedamas į tikrąjį žmoniškumą ir dieviškumą Prisikėlimo pavyzdžiu bei malone, tampa Jo palaimintos amžinybės platybių ir gelmių vispusiškos gyvenimo pilnatvės dalininku. Kitaip sakant, tokio gyvenimo dalininkas — tai žmogiškumo ir dieviškumo darnos įkūnijimas, asmens kilimas bei tobulėjimas. Konkrečiai tariant: gyvendami Dievo garbei ir Tėvynės bei artimo palaimai, pakylame virš betkokios savimeilės, gyvename tikrąja prisikėlimo dvasia.

* * *

Juo sėkmingiau palaidojama savimeilė, juo daugiau laimima žmogiškojo bei krikščioniškojo autentiškumo. Ir svarbiausia štai dėlko. Savimeilis žmogus visada tik savo "aš" pripažįsta. Kas sava, įprasta, nors ir nusikaltimas būtų, savimeilei yra teisinga ir kilnu. Artimo net ir švenčiausia teisė jai mažiausiai rūpi. Savimeile gyvenąs nepripažįsta kito teisingos nuomonės, nepritars artimo nuoširdžiausiems įsitikinimams, nes visa tai savimeilei yra svetima, todėl nepriimtina. Prisikėlimas, pasak žinomo prancūzų mintytojo Ernest Hello, savimeilės garbintojas yra aklas sau, artimui ir pačiam Dievui... Kultūriniai, dvasiniai ir doroviniai griuvėsiai; draugystės, meilės, socialinio gyvenimo chaosas — savimeilės darbas, jos pragaištingumo nuopelnas.

Savimeilė — ne gyvenimas, bet merdėjimas, neprasminga kančia, dvasinė mirtis, nerandanti prisikėlimo. Savaime aišku, kad būtina save gerbti ir mylėti, tik ne Dievo, kultūringumo ir paprasčiausio žmoniškumo sąskaiton. Tikrai save mylįs visada pripažins, kas gera ir gražu, teisu ir teisinga, nors tuo atveju tektų prieš save pasisakyti. Jis sugebės atleisti ir drįs atsiprašyti; žino savo vertę, bet neužmiršta ir savo menkystės. Jis kultūringas, plačių pažiūrų, tačiau nepataikaująs: kitaip galvojančio neslopins, pavydo kerštu jo nepuls, bet jieškos bendros kalbos, kiek tai verta ir prasminga. Jis bus pirmutinis, kuris stengsis kaip galima greičiau užmiršti tai, kas bloga jam padaryta, pasiryžęs neužmiršti tai, kas gera.

* * *

Žodžiu, prisikelti — reiškia savomis jėgomis ir Dievo pagalba į gyvenimo pilnatvę veržtis, nelaukiant, kad kas prikeltų. Niekas mūsų nei dvasiškai nei tautiškai neprikels. Ir Kristus, parpuolęs po kryžiumi, ne tik leidosi pakeliamas, bet ir pats kėlėsi. Jis silpo, klupo ir mirė, nes buvo žmogus. Jis iš mirties prisikėlė, nes buvo ir yra ne tik žmogus, bet ir Dievas. Juo gilesnės žmogaus gyvenime dievybės šaknys, juo labiau jis nemarus. Kol ne tik savo rūpesčiais sielojamės, kol ne tik sau gėrio siekiame tikrojo žmoniškumo ir dieviškumo darnos vardan, tol vis labiau pilnutiniu žmogumi reiškiamės — prisikėlimo dvasia gyvename.

Prisikėlimo viltis tejungia visus lietuvius!

Dail. V. Pazukaitė

Pavergtoji Lietuva tebelaukia savo Prisikėlimo

Velykos Lietuvoje dabar

Šis straipsnis parašytas asmens, ilgai gyvenusio sovietų okupuotoje Lietuvoje ir dabar atvykusio Š. Amerikon.

Visiems gerai žinoma, kad pavergtoje Lietuvoje nė viena bažnytinė šventė nėra komunistų leista švęsti. Ateistinė propaganda visomis priemonėmis atkakliai kovoja su "religinėmis atgyvenomis" ir, didžiosioms šventėms artėjant, stengiasi kaip nors tikintiesiems — o juo labiau jaunimui — jas trukdyti švęsti. Pavyzdžiui, studentams — panašiai ir mokyklų mokytojams — Velykų sekmadienį (o taip pat ir Kūčių vakarą) ruošiamos "aktualios" paskaitos bei "svarbūs" susirinkimai, kuriuose visų dalyvavimas yra būtinas. Be to, įvesdinant analogines "šventes", bandoma silpninti bažnytinių švenčių reikšmę. Kaip antai, spalio 28 d., prieš pat Vėlines, yra skelbiama mirusiųjų pagerbimo diena. Tuo metu kapinėse, prie žuvusiems už "komunistinę tėvynę" paminklo, sakomos prakalbos, groja gedulinga muzika. Gi Vėlinių vakarą sekliai stropiai stebi, kad nė viena žvakutė nebūtų uždegta ant kapų karių, kritusių už nepriklausomos Lietuvos laisvę.

Panašiai yra ir su Velykų šventė: 2-3 savaitėm vėliau įvesta speciali vaikams "Margučių šventė" ir moksleiviai yra raginami sunešti margučius į mokyklą, kur už gražiausius skiriamos dovanėlės.

Taip šiandien pavergtas lietuvis yra verčiamas tarnauti tik komunizmo idėjoms ir todėl uoliai stengiamasi visus "bažnytinius prietarus" nuodugniai išbraukti iš jo gyvenimo.

Tikintieji, kaip įstaigų tarnautojai, vis labiau persekiojami ir dėlto jie vengia viešai parodyti savo ištikimybę Bažnyčiai, o remtis sovietų įstatymu, garantuojančiu minties ir tikėjimo laisvę — naivu ir pavojinga.

Aišku, tokios susidariusios aplinkybės pažadino budrumą, atsargumą ir nekartą verčia prisiminti pirmųjų krikščionių laikus.

Jei švenčių metu dirbantysis visdėlto ryžtasi išklausyti šv. Mišių, jis eina į bažnyčią ankstį rytą ar vakarą ir stovi nuošalesnėj vietoj, kad būtų mažiau pastebimas. Kiti gi, bijodami būti atpažintais savo vietovės bažnyčioje, vyksta pasimelsti net į kitus miestus, kur jų niekas nepažįsta. Mokyklos mokytojai beveik ir tos galimybės neturi, nes jų gyvenimas yra visareginčios akies sekamas.

Visos tos aplinkybės, kaip matome, vis labiau skaldo mūsų tautą, sukeldamos tarpusavy baimę, įtarimą ir nepasitikėjimą vienų kitais.

Tačiau, nežiūrint į visa tai, artėjant Kalėdoms ar Velykoms, joms ruošimosi nuotaikos yra aiškiai pastebimos.

Visų pirma — maisto produktų parduotuvėse susidaro ilgesnės, nei paprastai, gyventojų eilės. Didesnė spūstis ir turguje, kur jieškoma kiaušinių. Ir net stoties aikštėj, į kurią atvyksta į turgų kolūkiečiai, yra agresyviau apstojami šeimininkių, griebiančių už atvežtų pintinėlių.

Šeimos, kurios ruošiasi šventėms, vengia tai daryti viešai ir jas praleidžia tik savųjų tarpe. Atsargesni, jei nori suruošti kuklų pobūvį, tai daro dažniausiai gimtadienio ar kitos šeimos šventės priedanga, ir už tokio vaišių stalo susirenka tik artimi bičiuliai. Tačiau būna ir staigmenų. Pvz. užėjo kartą nelauktai pas tokią šeimą, susėdusią su svečiais prie velykinio stalo, įstaigos bendradarbis, komunistas. Šeimininkai jį sutiko svetingai, pasodino už stalo. Automatiškai pasikeitė pokalbio tema, nieko bendra neturinti su Velykų šventė. Šeimininkai pakvietė pakelti taurelę — matot, mažojo Arūno gimtadienis. Bet, deja, margučiai ant stalo kėlė įtarimą ir galėjo išduoti paslaptį. Tačiau sumani šeimininkė greit surado išeitį: atseit, sūnus jau iš anksto pasiruošė margučių šventei. "Ji, kaip žinote, būsianti už dviejų savaičių ir mokykloje, po meni-

(Nukelta į 3 psl.)

PRISIKĖLUSIO KRISTAUS TIKROVĖ

FRANCOIS MAURIAC
Prancūzų Akademijos narys

Augusto laikais gimė žmogus Judėjoje, Tiberijaus valdymo metu Jis mirė ir buvo palaidotas Jeruzalėje, tačiau mirtis nepertraukė Jo gyvenimo. Kiekvienas, per nepakankamą apdairumą pradėjęs aprašyti Jo gyvenimą, nežino kur sustoti, nes kapas, kuriame šio nusikaltėlio kūnas buvo palaidotas, nėra pabaiga. Jo kapas yra tiktai pakelės ženklas, kuris žmonijos istorijos eigoje vis platėja.

TIKĖJO MATĘ

Net ir tie, kurie neigia istorinę Kristaus prisikėlimo tikrovę, pripažins, jog per tas kelias savaites po Jo mirties Jo mokiniai tikėjo Jį matę, susitikę, su Juo kalbėję tam tikrose vietovėse: sutemus kaimo kelyje arba sode prie ežero kranto, kur jie žvejojo. Kai jie sėdėjo už stalo ir durys buvo uždarytos, Kristus įėjo ir vienas jų palietė savo pirštais Jo rankų, kojų ir širdies žaizdas. Ar iliuzijos poveikyje ar ne, bet jie buvo įsitikinę Jį matę. Jų tikrumas pakeitė prasmę kryžiaus, kuris reiškė pasipiktinimą ir pabaisą, į gausų vilties šaltinį, net ir šiandien numalšinantį troškulį. "Nes aš jums perdaviau visų pirma tai," (rašė šv. Paulius savo pirmame laiške korintiečiams, kuriame kalbėjo apie žinomus visiems įvykius, nereikalaujančius tolimesnių išvedžiojimų), "ką ir gavau, būtent, kad Kristus numirė už mūsų nuodėmes, kaip sako Raštai; kad buvo palaidotas ir kad prisikėlė trečiąją dieną, kaip sako Raštai; kad pasirodė Kefui ir po to vienuolikai. Paskiau jis pasirodė daugiau kaip penkiems šimtams brolių vienu kartu, kurių daugelis tebėra gyvi iki dabar, o kaikurie užmigo. Paskiau jis pasirodė Jokūbui, o po to ir visiems apaštalams. Visų paskiausiai jis pasirodė man, lyg nelaiku gimusiam."

MIRTIS TAPO GIMIMU

Antrasis, ir tai labai trumpas, Kristaus gyvenimas — nuo Prisikėlimo iki žengimo į Dangų, sustiprino apaštalų tikėjimą ir davė ano žydų pamokslininko trisdešimčiai tyliųjų gyvenimo metų bei trejiem viešojo gyvenimo metam begalinę reikšmę. Jo mirtis tapo gimimu. Vienas vakaras Emmaus užeigoje tapo aušros spinduliu, krintančiu į pirmąją taurę.

Nežinome, kur baigiasi antrasis gyvenimas, kaip nežinome ir pirmojo, nes ir tas neturi užbrėžtos pabaigos. Jis yra tęsiamas trečiojo gyvenimo, kuris prasidėjo vos Kristui spėjus dingti debesyse, gyvenimas, kuris tęsiasi ir šiandien kaip nematomas Mokytojo skleidimasis visais keliais, vedančiais į žmonių širdis bei sielas. Čia jis vėl tikimas, kaip faktas, nežiūrint koks Jo buvimas bebūtų — realus ar iliuzinis. Tai kažkas savaime aiškaus milijonams žmonių. Šiandien, po tiek daug šimtmečių, tas žmogus tebėra ten — išrinktas, išduotas, apleistas, vėl surastas, kaip draugas ar mylimasis. Jis pasilieka toks, kokį mes pažįstame Evangelijose, su nepaprastais savo reikalavimais, atskiriąs vyrą nuo moters ir moterį nuo vyro daugelio pasipiktinimui. Visi žodžiai, kuriuos Jis kalbėjo savo mirtingajame gyvenime, šiandien tebėra mums girdimi. Ugnis, kurios Jis atėjo įžiebti ant žemės, tapo gaisru, kartais prasiveržiančiu augštyn prieš mūsų akis, o dažniausiai smilkstančiu ir slenkančiu kaip ta požeminė ugnis šiluose, kuri karštyje skleidžiasi per šaknis ir velėnas. Juk būtų nesuprantama mįslė, jei žmonės, taip giliai paliesti, būtų tiktai miražo aukos: tokie žmonės, pavyzdžiui, kaip seselės, pasiaukojusios žmogiškam vargui ligoninėse, beprotnamiuose, raupsų sanatorijose.

KAIP IŠAIŠKINTI?

Tai gali būti išaiškinama natūraliu pašaukimu, lenkiančiu silpniausią mūsų tarpe prie žmogaus kančių. Bet ką sakyti apie tuos, kurie atsiskiria nuo gyvųjų, kad priklausytų tiktai žmogui, vardu Jėzus, kuris paliko šį pasaulį beveik prieš du tūkstančius metų? Jiems Kristus visuomet čia esantis, yra daug realiau nei koks matomas kūrinys: jie tiesiai Juo gyvena. Kraštutiniai atvejai, galima būtų sakyti, yra ligūsti. Tačiau, nekalbant apie šiuos pasišventėlius, kiekvienoj žmonių klasėj yra žmonių, net mažiausiai krikščioniškų tarpe, darbininkuose, bręstančiuose jaunuoliuose, kurie paaukoja visą kitą meilę meilei to žmogaus, kurio jie nemato, bet kuris taip nepaneigiamai yra čia esantis.

Jeigu ir šiuo atveju manote tai esant kvailyste, šie žmonės jūsų nekaltins, nes "Kryžiaus kvailystė" visą laiką nuo šv. Pauliaus laikų yra reikšmingas krikščionių tarpe posakis. Būtų galima tai pavadinti nenatūralia kvailyste, jei žmogiškoje būtyje neglūdėtų kitas poreikis, išreiškiąs giliausią jos prigimties troškimą, kuris jau buvo ryškus prieš Kristaus atėjimą su savo jungu ir kryžiumi...

ŽMONĖS, KAIP IR MES

Būkime atsargūs ir nežiūrėkime į pirmuosius krikščionis kaip į skirtingos rūšies žmones ar iš esmės skirtingus nuo mūsų savo dvasiniu gyvenimu. Tikrovėje mūsų tų herojiškų laikų broliai yra daug panašesni į mus nei įsivaizduojame. Vienu labai svarbiu požiūriu mūsų būklė yra la-

(Nukelta į 7 psl.)

KATASTROFA IR TRIUMFAS

Štai mintys buvusio Jungtinių Tautų generalinio sekretoriaus Dag Hammarskjold, kuris žuvo lėktuvo katastrofoje Konge. Po mirties paaiškėjo gili jo asmenybė, kuri slėpė savyje religines šaknis. Nors buvo Kristaus sekėjas, Evangelijos žmogus, bet formaliai jokiai religinei Bendrijai nepriklausė. Jo mintys yra išdėstytos trumpų pastabų forma leidinyje "Markings".

Kurlink ? To aš nežinau. To nė nesistengiu žinoti... Tam, kuris atsiliepė į Galimojo balsą, vienatvė gali būti privaloma.

Nesibaigianti tamsa. Tas pats nuolatinis šaltis, kurio drėgmė nejauki. Ta pati nuolatinė vienatvė, apsupta uolų sienos, bet be uolų apsaugos.

Ten reikia išlaikyti tylą — triukšmo viduryje. Išlikti atviru bei ramiu, drėgna dirva derlioje tamsoje, kurion krinta lietus ir brandina grūdą...

Tokiu momentu aš atsakau t a i p Kažkam ar Kažkokiam dalykui ir nuo tada įsitikinau, kad egzistencija yra pilna prasmės ir kad manasis gyvenimas savęs atsižadėjime randa tikslą.

Taigi, aš sužinojau, kad tai reiškia "nesidairyti atgal" ir "negalvoti apie rytdieną".

Arianos siūlo — savo atsakymo nuvestas į Gyvenimo labirintą, aš pasiekiau momentą bei vietą, kur supratau, kad gyvenimas veda į triumfą, kuris yra katastrofa ir į katastrofą, kuri yra triumfas kad aukodamas savo gyvenimą laimi tik priekaištus, kad žmogui vienintelis galimas iškilimas yra tik nusižeminimo bedugnėje. Tada žodis "drąsa" nebeturi prasmės, nes nieko iš manęs nebegalima atimti.

Kai pažengiau Keliu, žodis po žodžio, žingsnis po žingsnio, — supratau, kad už kiekvieno evangelijų žodžio slypi žmogus ir jo patyrimas. Taip pat — už maldos, prašančios, kad ana taurė atitoltų nuo Jo; už Jo pažadėjęs gerti. Taipgi — už kiekvieno Jo žodžio, ištarto nuo Kryžiaus.

Tas, kuris pasiaukojo, žino, kad Kelias baigiasi ant Kryžiaus, net ir tuo atveju, kai jis eina per Genezareto džiūgavimą ar triumfinį įžengimą Jeruzalėn.

Kaip didinga ir nuostabu yra tai, kas man buvo duota, ir kaip nežymu tai, ką turiu "paaukoti".

Ar tu man davei vienatvę, neįmanomą išvengti, kad lengviau būtų man viską Tau palikti?

Tebūnie šventas Tavo vardas,
ne mano

Teateinie Tavo karalystė,
ne mano

Tebūnie Tavo valia,
ne mano

Tu, kuris esi virš mūsų,
Tu, kuris esi vienas mūsų,

Tu, kuris esi
taipgi mumyse,

Kad visi galėtų Tave matyti — taip pat ir manyje,
Kad galėčiau paruošti Tavo kelią,
Kad galėčiau dėkoti Tau
Už visa, kas man bus duota,

Kad taip pat neužmirščiau
kitų rūpesčius.

Saugoki mane savo meilėje,
Kad ir visi būtų saugomi manojoj.
Džiaukis, jei Dievas galėjo pasinaudoti
tavo pastangomis Savo planui.
"Ne aš, bet Dievas manyje!"

Būti nuolankiu, reiškia pajusti tikrovę ne santykyje su savimi, bet savo šventoje nepriklausomybėje. Tai reiškia spręsti, matyti, veikti pačiu savo vidaus branduoliu. Tokiu būdu dingsta daug dalykų, o tai, kas lieka, sugriūva vietoje.

Savo būties slypinčiame branduolyje mes sutinkame pasaulį, kuriame visi dalykai vienodai ramiai ilsisi. Ten medis tampa slėpiniu, debesis — apreiškimu, kiekvienas žmogus — įvairių lobių visata, kurio tik kelias atšvaitas galime suvokti. Paprastumo gyvenimas yra nesudėtingas, tačiau jis atidaro knygą, kurios pirmasis skiemuo sustabdo mus ir neleidžia žengti toliau.

O. B. AUDRONĖ

Kristaus Prisikėlimas ir pavasaris

Pavasaris — Prisikėlimas,
Ateina Kristus augančia žole,
Iš džiaugsmo
Kiekvienas medis
Sprogti imas
Ir saulė žydinti
Balta gėle.

Žieduota obelis šakas linguoja —
Prisikėlimo Viešpatis jau čia,
Vai išbarstykime žiedais Jo kojas,
Tebūna žydinti prisikėlimo žingsniuose
Kančia.

Jo kojose žaizdų nebejieškosiu,
Kad šoną pervėrė — žinau gerai,
Prisikėlimo Viešpačiui giedosiu,
Tegieda jam Rytai,
Tegieda Vakarai.

Prisikėlimo Viešpačiui ant žemės
Nusilenkė mirtis,
Nueidama.
Su Kristumi
Žvaigždynų akys ramios
Ir savo kryžiuose palaiminta
Manoji Lietuva.

Velykos, Velykos — kartoji,
Pavasario pilna širdy
Ir Kristus pamoja iš tolo —
Tai jį prisikėlus girdi.

Namie — ne namie tu bebūsi,
Tėvynė — pasaulis — namai —
Velykų giesme suskambėjo
Nubudę rytai artimai.

Velykos, Velykos — kartoji,
Varnėnai kai švilpauja čia,
Kai sodais gegužiai atjoja
Ir baigiasi Kristaus kančia.

* * *

Kai pavasaris paklausė vėją,
Ką sutiko, lėkdams pakely —
Mūsų žemėj Viešpatis viešėjo,
Šaukė vėjas lėkdamas tolyn.

Mūsų kloniuos Kristus prisikėlė,
Lenkia galvas sodai ir kalnai,
Lenkia galvas visos margos gėlės
Ir žibutės — skaisčios mėlynai.

Taigi, kaip Tu, Viešpatie galingas,
Nesustosi žemėje tokioj —
Tau žiedais po kojomis čia sninga,
Baltu angelu pavasaris lakioja.

Tėviškės Žiburiai — lietuvių savaitraštis

Leidėjas: Kanados Lietuvių Katalikų Kultūros Draugija "Žiburiai"
Redaktorius: k. dr. Pr. Gaidamavičius; pavaduotojas: A. Rinkūnas
Metinė prenumerata $5, pusmetinė—$3. Rėmėjo metinė prenumerata $10
Adreso pakeitimas — 25 ct.
Skelbimai ruošiamam numeriui priimami iki ketvirtadienio. Už skelbimų turinį redakcija neatsako. Rankraščiai taisomi redakcijos nuožiūra. Autorių pasirašyti straipsniai nebūtinai reiškia redakcijos nuomonę.

The Lights of Homeland — Lithuanian Weekly

Publ. by Žiburiai (Canadian Lithuanian) R. Catholic Cultural Soc., Inc
Subscription rates: $5 per year, $3 per 6 months.
Deadline for advertisements — Thursday
Authorized as second class mail by the Post Office Department, Ottawa, and for payment of postage in cash.
941 Dundas Street West, Toronto 3, Ontario, Canada
Tel. 368 - 6813

RELIGINIAME GYVENIME

★ **Popiežius Paulius VI ir anglikonų arkiv. Ramsey** savo bendrame pareiškime sako, kad yra "didelių kliūčių kelyje į bendravimo, tikėjimo bei sakramentinio gyvenimo atstatymą" tarp abiejų bendrijų, tačiau abu bandysią pradėti "rimtą pokalbį, kuris . . . galėtų nuvesti į tą vienybę tiesoje, už kurią meldėsi Kristus". Po pasakytos kalbos, kaip yra priimta, Šv. Tėvas norėjo palaiminti visus susirinkusius ir kreipėsi į arkiv. Ramsey, kad šis sykiu su popiežium duotų palaiminimą, tačiau arkivyskupas nesuprato ir, popiežiui laiminant, pats tik persižegnojo. Vėliau, kalbėdamas žurnailstams apie naujuosius popiežiaus potvarkius mišrių vedybų reikalu, arkiv. Ramsey pareiškė: "Aš išaiškinau kiekvienam su kuriuo tik kalbėjausi Romoje, kad naujieji potvarkiai nei anglikonų, nei kitų ne Romos katalikų krikščionių sąžinių nepatenkina".

★ **Garsieji teologai ir II Vatikano santarybos patarėjai,** susirinkę Notre Dame universitete į pirmąją teologų tarptautinę konferenciją, beveik vienbalsiai sutiko, jog pasibaigusioji santaryba yra tik pradžia. Koferencijoje dalyvavo daug garsenybių: abatas Christopher Butler, O. S.B., parašęs santarybos dokumente skirsnį apie Mariją; kun. Thomas Stransky, C.S.P., padėjęs redaguoti dokumentus apie ekumenizmą ir nekrikščioniškas tikybas; kun. John Courtney Murray, S.J., pagelbėjęs parašyti dokumentą apie tikėjimo laisvę; kun. Yves Congar, O.P., ir kun. Henri De Lubac, S.J. bendradarbavę rašant dokumentą apie Bendriją; kun. Barnabas Ahern, suplanavęs dokumentą apie Apreiškimą; kun. Karl Rahner, S.J., ir kun. Bernard Haering, C.SS.R. Nekatalikų teologų tarpe buvo: kun. Georges Flerovsky, ortodoksas iš Princeton universiteto; rabinas Abraham J. Heschel iš Amerikos žydų teologinės seminarijos; dr. George A. Lindbeck ir dr. Paul S. Minear iš Yale universiteto; dr. Albert Outler iš Southern Methodist universiteto; dr. Joseph Sittler iš Čikagos universito.

★ **Niujorko kard. Spellman** ir Bergamo vysk. Gaddi paskirti rūpintis pradedamomis popiežių beatifikacijos bylomis. Kard. Spellman, kaip ilgametis Pacelli bendradarbis Vatikano valstybės sekretarijate, rūpinsis Pijaus XII byla, o vysk. Gaddi — Jono XXIII, nes pastarasis kilęs iš jo valdomos Bergamo vyskupijos.

★ **Šventosios konsistorinės kongregacijos** pavadinimą Paulius VI pakeitė kitu. Kongregacijos galvai kard. Confalonieri švenčiant 50 metų kunigystės sukaktį, Šv. Tėvas kongregaciją pavadino "Šventąja Vyskupų Parinkimo bei Tvarkymo Taryba".

★ **Popiežius Paulius VI** pranešė, kad vyskupų sinodo pirmoji sesija įvyks 1967 m. spalio 11-19 dienomis.

★ **Sovietų Sąjungos vyriausybė** įsteigė naują Religijų Reikalų Tarybą vietoj buvusių dviejų: Stačiatikių Cerkvės Reikalų Tarybos (įsteigtos 1943 m.) ir Religinių Kultų Tarybos, kuri buvo įsteigta 1944 m. Pareiškime rusų ortodoksai vadinami cerkve, tuo tarpu kitos religijos — 'kultais". Įstaigos pagrindinis tikslas šiuo metu, atrodo, yra centralizuoti visas nerusiškas religines įstaigas ir pajungti tiesioginėn rusų kontrolėn.

★ **Trys kunigai** komunistinėje Vengrijoje buvo pasodinti kalėjiman už kalbėjimą su vaikais apie religiją po Mišių. Pagal įstatymus, ten leidžiama kalbėti apie religiją tik vaikų būriams, bet draudžiama tai daryti pavieniams vaikams.

★ **Kard. Bernard Alfrink** dalyvavo kaip svečias karalaitės Beatričės ir Claus von Amsberg vestuvėse Olandijos protestantų bažnyčioje.

★ **Rugabos vysk. J. Kiwanuka** mirė sulaukęs 66 metų. Tai buvo pirmasis negras, konsekruotas vyskupu 400 metų laikotarpyje. Jis buvo konsekruotas 1939 m. Pijaus XII.

★ **Kun. Camilo Torres,** 37 m., sociologas ir buvęs universiteto profesorius, atleistas nuo kunigiškų pareigų, kad galėtų daugiau atsidėti socialinei veiklai, praeitą vasarą Kolumbijoje įsijungė į revoliucinį komunistų vadovaujamą sąjūdį ir šiomis dienomis buvo nušautas susidūrime su valstybės kariuomene.

★ **Vokietijos liuteronų vyskupai** baigė savo konferenciją Berlyne pareikšdami, kad susijungimas su katalikų Bendrija šiuo metu yra neįmanomas ir kad Martyno Liuterio reformacija esanti lygiai svarbi 1966 m., kaip ji buvo ir anksčiau. Džiaugdamiesi II Vatikano santarybos rezultatais, jie visdėlto dar nusiskundė daugeliu katalikų gyvenimo apraiškų, kurios liko nepakeistos. **K. J. Stš.**

KALĖJIMAS UŽ RELIGIJĄ

Dvi Sovietų Kirgizijos moterys nuteistos penkiems metams kalėjimo už baptistų tikėjimo mokymą sekmadienį. Tai Elena Černetskaja ir Marija Braun iš Sokoluk kaimo. Žinią paskelbė "Toronto Daily Star" iš Sov. Rusijos laikraščio "Soviet Kirgizia". Tokia yra tikėjimo laisvė pagal sovietų konstituciją ir jos vykdymą.

SILVER BELL FURNITURE CO.
Baldų dirbtuvė ir parduotuvė
Sav. V. ir J. Baliūnai,
861 COLLEGE ST. TEL. 536-4767
• Gaminame valgomojo kambario ir virtuvės komplektus •
• Taip pat aptraukiame senas kėdes. •
• Atidaryta nuo 9 val. ryto iki 9 val. vakaro •

MOHAWK
FURNITURE LTD.
PILNAS NAMŲ APSTATYMAS
ELEKTROS REIKMENYS • TELEVIZIJOS APARATAI
SKALBIMO MAŠINOS • VAIKŲ BALDAI
ĮVAIRŪS KILIMAI • ŠALDYTUVAI
VALGOMŲJŲ KAMBARIŲ APSTATYMAS IR KT.
Nemokamas į namus pristatymas.
KRAUTUVĖS:
Rytuose — 2448 DANFORTH AVE. — TEL. OX 9-4444
Vakaruose — 137 RONCESVALLES AVE. — TEL. 537-1442
Krautuvės atidarytos nuo 9 val. ryto iki 9 val. vakaro.

GEDIMINAS GALVA

Šiaurės Atlanto Sąjunga be Prancūzijos

Prancūzijos pasitraukimas iš Š. Atlanto Sąjungos sukelia daugelį karinio pobūdžio klausimų, kurie palikti ateičiai atsakyti. Ar padalintos Europos saugumas iš tiesų nebus sovietų pažeistas? Ar Maskva nepanaudos priedangų be karo Europoje įsigalėti? Ar Sąjunga be Prancūzijos užpuolimo atveju pajėgs Europą ginti? Pagaliau, ar Vidurio Europos nuginklavimas, nešališkumo priedangoje panaikinus vakariečių ir Maskvos karines santarves, užtikrins ilgametį jos saugumą? Šiuos klausimus teks ateičiai atsakyti. Atrodo, kad JAV bandys išlaikyti Š. Atlanto Sąjungą ir be Prancūzijos. Tai, žinoma, sunkina poziciją, be to, Atlanto S-gos valstybių išsiskladiymas nuo Islandijos iki Turkijos irgi nepatarnauja vakarinės Europos gynybai. Net centrinis frontas, neturint užnugario, gali būti palaužtas paprastais ginklais.

Sąjungos organizacija

Prancūzijos sąlygų (pvz. amerikiečių karių, esančių jos žemėje, paklusimas prancūzų karinei vadovybei) atmetimas iš pagrindų pajudina sąjungos organizaciją. Prancūzams mažas galvosūkis atšaukti dvi nepilnas kariuomenės divizijas iš Vokietijos. JAV visai skirtinga padėtis. Amerikiečių vadovaujamos organizacijos pagrindinės būstinės yra Prancūzijoje. Rokuencourte yra generalinio štabo buveinė, susieta su ypatingais ryšiais su kiekvienu Sąjungos kraštu. Iš jos generalinio štabo viršininkas rikiuoja ne tik Sąjungos kraštų, bet ir amerikiečių karinius dalinius Europoje. Amerikietis gen. Lyman Lemnitzer, savo metu įsivėlęs į dviprasmį žaidimą negarbingos atminties žygyje Kiaulių įlankoje Kubai laisvinti, vadovauja dviem štabam— Saceur ir Cinceur. Centrinės, pietryčių ir pietinės Europos gynimo štabas yra Fontainebleau. Jam vadovauja prancūzas gen. Crepin. Tai pats svarbiausias Europos operacinis štabas, vadovaujantis Prancūzijos, Anglijos, Vokietijos ir Italijos daliniams.

Amerikiečių karių, esančių Prancūzijoje, tėra 26.000, tačiau su šeimomis jų skaičius siekia 65 tūkstančiai. Nesudėtingas yra karių, bet žymiai painesnis techniškų įrengimų perkeldinimas. Amerikiečių daliniai valdė 29 vietovėse įvairius karinius įrengimus — aerodromus, kareivines, sandėlius ir net Villefranche sur Mere uostą. Vien tik techniški ir ryšių įrengimai kainuoją ketvirtį bilijono dol. Per Prancūziją yra pravestas naftotiekis, nuo Donges ligi dalinių stovyklų vakarinėje Vokietijoje. Vamzdžiais parūpina benzino 1200 lėktuvų.

JAV įdėjo nemažą kapitalą statydama radaro stotis karinei sekybai. Jos iš dalies tarnavo ir prancūzų reikalams, nes jie neturi savos radaro sekybos.

Kiekviena amerikiečių stovyklla naudojasi ypatingu ryšių tinklu, vadinamu White Alice. Visas susižinojimas telefonu, televizija, radiju buvo uždaras.

Visi JAV techniški įrengimai Prancūzijoje kainavo virš bilijono dol. Dalį įrengimų galės kitur panaudoti, tačiau tik dalį. Ir šiandieną, kai amerikiečių daliniai dar neperkelti, jau kyla aštrus klausimas — kas turės dengti naujų įrengimų išlaidas. Šis klausimas dar paaštrins senus JAV priekaištus europiečiams, kad jie vengia proporcingos naštos Sąjungai išlaikyti.

Pyktis — blogas patarėjas

Popierinis karas tebevyksta. De Gaulle dar kartą pasiūlė L. B. Johnsonui sąjungos organizacijai pertvarkyti, bet jo siūlymas atmestas. Šiuo metu dar nenustatytas laikas amerikiečiams ir kanadiečiams iš Prancūzijos pasitraukti. Paryžiuje šnekama apie 1967. I. 1 galutinį terminą. Visuose kraštuose, o ypač didžiosiose sostinėse, nuotaikos įtemptos. Oficialioji kalba mandagi, santūri, griežta. Kandžiųjų šunelių pareigas eina televizija, radijas ir ypač spauda. Jie ypatingai pikti JAV-se, nes ji niekada taip nepuolė net sovietų. Anglai žymiai santūresni. Jų spauda bando klausimą svarstyti, o ne šaukti, pametus pusiausvyrą. Ryškus nerimas jaučiamas Vokietijoje, nes ji dar nesusigaudo, kurią užsienio politikos linkmę pasirinkti.

Prancūzija vadovaujasi protu. Net pusiau oficialioji spauda nevengia kaikurių priekaištų De Gaulle.

Rusai santūrūs. Jų spauda stoja prieš JAV, bet susilaiko nuo vertinimo Prancūzijos politikos.

Pajudinus Atlanto S-gą, užkliudomi ir kiti svarbūs klausimai: kokie bus vakariečių santykiai, kurios įtakos turės Ūkinei Europos Bendruomenei ir politiniam Europos apsijungimui?

Prancūzija nusitačiusi dvišalėmis sutartimis pakeisti Atlanto S-gą. Jau šiuo metu ji gerinasi Anglijai, praverdama Bendros Europos rinkos duris, kurias prieš vienerius metus garsiai užtrenkė. Nors anglai pergyvena nemažą ūkinį sunkmetį, bet kelia kaikuriuos klausimus, pav. Commonwealtho įsileidimą į Bendrąją Europos Rinką. Šiuo klausimu anglai bando nustumti savo atsakymą.

JAV deda pastangų rikiuoti sąjungos narius. Šiam tikslui pakviestas "patarėju" buvęs valstybės departamento sekretorius Dean Acheson, kuris vargu tenkinsis tik kariniais santarvės reikalais.

Ūkinės Europos bendruomenės veikla išsalusi. Esminiais klausimais nėra sutarimo. JAV stengiasi savo įtaką stiprinti ne tik Atlanto Sąjungoje, kariniame bare, bet ūkinėje ir politinėje srityje. Ūkinė dvikova paaštrės. Ūkinės bendruomenės sunkmetis gali užsitęsti net iki 1968 m. Amerikiečių spauda atvirai prisipažįsta, kad Washingtonas stengsis palaidoti De Gaulle svajones Europai apjungti.

Šiame vakariečių žaidime įsigalėjus niršuliui, įsikišo ir pašalietis. Nereikia laikyti pripuolamu sovietų ambasadoriaus Valerijono Zorino pareiškimą: mes remsime Prancūzijos siekimus. Iškyla tik klausimas: kuria kaina? Prancūzija anksčiau niršo dėl JAV įsigalėjimo Europoje. Nūnai ji turės pakelti sunkią naštą kovojant dėl jo sumažinimo. Ar ši kova yra būtina? Vakariečių nesutarimais pasinaudoja ne tik pašaliečiai, bet ir priešai.

HAITI LIETUVIO AKIMIS — STASYS DALIUS

Prancūzų kalba, Afrikos dvasia

Apspinta siūlytojai

Po skanios vakarienės susėdome ant didelės kolonomis paremtos verandos su reginiu į gatvę. Viešbutyje buvo ir daugiau turistų, su kuriais greit susipažįtame. Kalbamės su vokietuku, atvykusiu iš Amerikos, kuris čia jau visa savaitė sustojęs. Mums besišnekučiuojant, prie verandos laiptų pradeda artintis vietiniai, siūlydami savo patarnavimus ar prekes. Mat, čia jau tokia tvarka — gali iš viešbučio net ir kojos neiškelti, bet sužinoję apie atvykusius turistus vietiniai tuojau atskuba. Pirmiausia prisistato batų valytojai — suaugę vyrai. Atvažiuoja ir taksių šoferiai, siūlydamies rytdienos aprodymui miesto bei išvykai į kalnus. Prisistato jauni vyrukai, moką angliškai ir siūlosi būti vadovais miestui apžiūrėti. Šiems pasitraukus, viens po kito pradeda ateiti su ryšulėliais rankose menininkai, prašydami apžiūrėti jų medžio dailius išdirbinius. Pradžioje jie net nesiūlo pirkti — tik pasižiūrėti , pasigrožėti, ką jie turi parodyti.

Vokietukas įspėja, kad nepirktumėm iš karto be derybų, nes užsiprašo daugiau kaip dvigubai. Pradžioje nieko nebuvau numatęs pirkti, tad ramiai kėdėje tūnojau, sekdamas išdėstytas įvairaus dydžio statulėles, dėžutes ir ornamentuotas medines lėkštes. Kad ir nenorėdamas, vėliau atkreipiau dėmesį į vieną gražią statulą, už kurią užsipraše 20 dol., bet po ilgų ir atkaklių derybų atidavė už 8 dol. Taigi ir visai nepasiryžusiam pirkti vis tik įsiūlė, nes labai sunku tokiam įkyriam siūlymui atsispirti. Vokietukas, tai matydamas, juokiasi, kad jam beveik kiekvieną vakarą ką nors įperša. Ši vakarą jis nusipirko gražią vėžlio pavidalo dėžutę, išskaptuotą iš kietmedžio - mahogany.

Susipeša vadovai

Sekantį rytą išsirengiame į miestą. Vos perėjus pirmą skersgatvį, prisistato angliškai kalbąs jaunas negras ir siūlosi palydėti. Žinojome iš kitų turistų, kad be tokio palydovo beveik neįmanoma vaikščioti. Kad kiti vėliau netrukdytų eidami iš paskos ir siūlydamiesi, sutikome. Patenkintas George perima vadovo pareigas. Beeinat per parką pasiveja kitas ir sako: "Aš esu Anthony, vakar vakare prie viešbučio pasakiau jums savo vardą ir apsiėmiau lydėti. Šis George nieko neišmano, varykite jį šalin, aš viską geriausiai aprodysiu". Ir taip lydimi abiejų, tempiami vieno į vieną pusę, kito į kitą einame per miestą. Galop pasakiau: "Mums nesvarbu kuris lydės, tačiau abiem nemokėsime, tad geruoju susitarkite, kuris pasiliks su mumis".

Vadovai tarp savęs prancūziškai pasibara, pasikolioja ir vis nesusitaria kuriam trauktis šalin. Kartais visai karštai susiima beveik viens kitam į plaukus kimba ir vėl kartu eina. Vienas, vis geriau norėdamas įtikti, perspėja: "Watch your steps", o kitas sako: "Čia Amerikos ambasada, bankas, policijos būstinė. . ." Ir taip viens per kitą skuba aiškinti ir rodyti.

Ateiname iki pašto, kur gana ilgai užtrunkame. Abu vadovai skersakiuodami į viens kitą, laukia. Tačiau išėjus iš pašto belydi vienas: Anthony nustūmė mažiau agresyvų George šalin. O tas, varomas šalin, pagrasina, kad jis vėliu su juo "atsiskaitysiąs".

Darbinikai prašo išmaldos

Nuo čia pasukame į krautuvesmeno galerijas, kur sukrauti apžiūrėjimui ir pardavimui Haiti rankų darbo meniški išdirbiniai. Ištisos salės prikrautos dailių skulptūrų iš mahogany medžio. Tiesiog stebėtis reikia jų tokiu menišku išdrožinėjimu, žinant, kad tie meistrai savamoksliai, jokių meno mokyklų nelankę. Akys raibsta nuo gausybės įvairiausių pavyzdžių. Vyrauja skulptūra, bet yra nemaža ir tapybos darbų. Daug voodoo kaukių taip pat tom-tom būgnų. Moterys negali atsitraukti pamačiusios dailiausias lėkštes, vazas, dubenėlius, įvairiausias dėžutes, kurios lenktyniauja savo figūrų išraitymais.

Viena tokia didelė krautuvė kieme turi medžio išdirbinių dirbtuvę. Pasiprašome, kad leistų užeiti pasižiūrėti. Viduje slegiantis ir nykus reginys — gal desėtkas vyrų, skarmalais apsirengusių, tekina ir šlifuoja didelius ir mažus dubenis, lėkštes. Aplinkui pjuvenų krūvos ir medžio dulkės skverbiasi į nosį, nes nėra ventiliacijos. Dirbantieji tiesia ranką, prašydami išmaldos, nes kad ir dirbdamas per dieną tegauna 50 —70 centų. Be to, turi džiaugtis, kad iš viso turi darbo. Mieste gyventojų daugybė, o pramonės beveik jokios, tad darbą surasti, o suradus ilgesnį laiką išsilaikyti yra nepaprastai sunku. Todėl nenuostabu, kad vadovai taip varžosi dėl turistų.

Moterys prekyvietėje

Jau iš gana toli pastebimi Viktorijos stiliaus minaretiniai bokštai. Manėme, kad tai yra mečetės ar kokios kitos rytietiškos šventovės bokštai. Pasirodė, tai prekyvietės pastatas, įrengtas prieš 90 metų. Jame pardavėjai, išstatę savo prekes ant žemės, ant stalų ir sukabinę ant sienų, kartais šaukia pirkėjus, o kartais susnūdę sėdi pavėsyje. Bet visi gana agresyvūs — kai pamato baltąjį, būtinai turi ką nors įsiūlyti nupirkti.

Visai čia pat vaisių ir daržovių prekyvietė, kur vietinės moterys ant savo galvų atneša gaminius kartais iki 80 svarų. Jos išeina iš namų, esančių kalnuose už keleto mylių, ankstyvą rytmetį, kad suspėtų išstatyti savo prekes 8 val. ryto, kai atidaroma prekyvietė. Ten jos susėdusios ilgomis eilėmis rūko pypkes ir šaukia pirkėjus; sėdi ant žemės, kojų kelius pastačiusios beveik prie veido. Prekyvietė pasilieka ilgai atmintina dėl savo originalumo, triukšmo ir begalinės minios, per kurią su vargu reikia irtis. Apelsinai ir bananai ant žemės krūvomis sukrauti, nors aplinkui nešvaru ir purvas.

Gatvėse moterys savo nešulius ant galvų neša balansuodamos taip laisvai, kad atrodo, žygiuoja visai nieko neturėdamos. Kitos — asiliukus apkrovusios ryšuliais su gaminiais ir pačios ant viršaus užsisėdusios jojo į prekyvietę arba grįžta iš jos. Sutinkame ir vyrų, įjungtų į dviratį vežimą, prikrautą kokių nors maišų. Blogai tokiam vežime, kai nustojama pusiausvyros, nes vežimas, nusėsdamas galu, iškelia į jienas įsikinkiusį vyrą augštyn į orą. Tik kito darbininko pagalba jienos atsveriamos atgal, traukėjas kojomis pasiekia žemę ir vėl gali toliau traukti vežimą.

Po pietų jau vienas nueinu apžiūrėti katalikų katedros. Senoji katedra buvo pastatyta 1765 m., vėliau apgriauta žemės drebėjimo ir dabar stovi nenaudojama. Šalia pastatyta nauja katedra koloninio stiliaus. Nuo jos laiptų Haiti negrų išlaisvintojas Toussaint sakydavo žmonėms prakalbas. Katedra didelė ir augštomis kolonomis paremta.

(Bus daugiau)

A † A

KAZIMIERUI STANAIČIUI mirus,
jo žmoną VERONIKĄ, sūnų ZENONĄ, dukrą NIJOLĘ, brolius JONĄ ir VLADĄ bei jų šeimas gilaus skausmo valandoje nuoširdžiai užjaučiame ir kartu liūdime —

J. St. Gimžauskai
J. M. Zurliai

KAZIMIERUI STANAIČIUI mirus,
NIJOLĘ STANAITYTĘ, buv. "Aukuro" narę ir jos artimuosius šeimos narius, nuoširdžiausiai užjaučia —

"Aukuras"

A † A

KAZIMIERUI STANAIČIUI mirus,
jo žmonai VERONIKAI, sūnui ZENONUI su šeima, dukrai NIJOLEI ir kitiems artimiesiems reiškiame nuoširdžią užuojautą —

Grabošų šeima

Netekusį brangaus tėvelio Lenkijoje
BRONIŲ AGURKĮ, gyv. JAV-se,
nuoširdžiai užjaučiame ir kartu liūdime —

Onutė ir Jonas Ažubalis su šeima
Magdutė ir Antanas Daukšos
Onutė ir Petras Derliūnai
Bronė ir Stasys Prakapas su šeima
A. ir B. Rickevičus
Onutė ir Vytautas Marcinkevičius su šeima

KAZĮ BUNGARDĄ gilaus skausmo valandoje,
jo tėveliui Lietuvoje mirus,
nuoširdžiai užjaučiame —

"Aukuras"

Mylimai motinai Lietuvoje mirus,
poniai VALEI MOTŪZIENEI su šeima
nuoširdžią užuojautą reiškia —

Elena Chinienė ir
E. J. Skardžiai

Kanados krašto valdybos žinios

• Kovo 23 d. iš įvairių tautybių atstovų sudarytoji delegacija buvo Otavoje priimta prekybos ministerio R. Winters, su kuriuo tarėsi pasaulinės parodos reikalais. Ministeris, kurio žinioje yra parodos reikalų priežiūra, principe sutiko, kad tautybėms būtų duotos atskiros dienos. Po to pabaltiečių delegacija buvo priimta parodos vadovybės Montrealyje. Išvadoje **esame gavę lietuvių dieną ir tai labai patogiu laiku — 1967 m. Darbo Dienos (rugsėjo 3) savaitgalyje.** Tai kaip tik sutampa su Montrealyje ruošiama bendrąja Lietuvių Diena. Už gražias pastangas tenka padėkoti Montrealio bendruomenės veikėjams, ypač pirm. R. Verbylai.

• Jaunimo sekcija prašo savo atstovus apylinkėse pradėti atsiskaitymą už parduotus ženkliukus ir surinktas aukas. Kartu prašo visus, kurie mano aukoti, atlikti tai nedelsiant, nes kongreso ruošimas jau eina pilnu tempu. Iš apylinkių pirmasis atsiskaitė St. Catharines apyl. įgaliotinis R. Paulionis, įteikęs $241. Ačiū.

• VLIKas yra pradėjęs savo atstovybių steigimą visuose laisvojo pasaulio kraštuose. Užuot steigęs atskirą atstovybę Kanadoje, VLIKas pasiūlė tas pareigas eiti KLB politiniam komitetui. Krašto valdyba, pasiūlymą apsvarsčiusi, priėjo išvados, kad Bendruomenės politinis komitetas gali atlikti VLIKo paprašytus darbus Lietuvos laisvinimo srityje, tačiau oficialia VLIKo atstovybe būti negali dėl statutinių sunkumų.

• Šių metų Mokytojų Diena prasidės balandžio 23 d., 2 v. p.p., Prisikėlimo par. muzikos studijoje, Toronte. Truks tik vieną dieną. Visus mokytojus, ypač iš artimesnių vietovių, kviečiame gausiai dalyvauti. Konferencijos metu įvyks ir mokslo priemonių paroda.

• Balandis yra paskutinis mėnuo įteikti medžiagą šimtmečio leidiniui. Įstaigas, organizacijas ir pavienius asmenis, kurie dar negrąžino atsakymų į anketas arba neįteikė prašytų straipsnių, kr. valdyba prašo tai būtinai atlikti tuoj pat, nes kiekvienas uždelsimas labai apsunkina ir taip jau sunkų darbą.

• Krašto valdyba tikisi, kad mūsų chorai sparčiai ruošiasi dalyvauti Dainų Šventėje, kuri kartu su jaunimo kongersu įvyks liepos 3 d. Čikagoje.

Dainų šventė nėra užmiršta

Iki šiol lietuviškoji spauda daugiausia rašė apie jaunimo kongresą, o dainų šventė atrodė lyg ir pamiršta. Rengėjų komitetas, kuriam pirmininkauja dr. S. Biežis, praneša, kad dainų šventės komitetas susitarė informuoti angliškąją visuomenę apie kongresą ir dainų šventę kartu. Angliškosios informacijos pirm. S. Pieža mano, kad tie du įvykiai sukels nemažą susidomėjimą amerikiečiuose. Ta proga būsią galima paskleisti informaciją ir aplamai apie lietuvių kultūrą.

Dainų šventės komitetas nutarė duoti 50% nuolaidą visiems jaunimo kongreso dalyviams už įėjimo bilietus į dainų šventę. Numatoma, kad šventės programoje dalyvaus nemažai jaunimo — choristų. Iki šiol yra užsiregistravę 23 chorai. Dar neužsiregistravusieji kviečiami tuojau užsiregistruoti pas dr. S. Biežį 3241 W. 66th Pl., Chicago, Ill. 60629, USA.

Programoje yra padaryta pakeitimų; nebus dainuojamos anksčiau numatytos šios dainos: J. Gruodžio 'Mergužėle mano miela" ir J. Naujalio "Vasaros naktys". Chorai gali jų nesimokyti, nes reikia daugiau laiko skirti Br. Budriūno kantatai "Tėviškės namai". Tuo būdu norima palengvinti chorams.

Dainų šventės dirigentais pakviesti: garbės dirigentė — Alice Stephens, jungtinio mišraus choro — Jeronimas Kačinskas, Alfonsas Mikulskis, Petras Armonas; kantatos "Tėviškės namai" — Bronius Budriūnas; vaikų jungt. choro — Faustas Strolia.

Nors dainų šventė įvyks tą patį savaitgalį, kaip ir jaunimo kongresas Čikagoje — liepos 3 d., tačiau ji taip suplanuota, kad nesikirstų su jaunimo kongreso programa. Be to, dainų šventę rengia JAV ir Kanados Lietuvių Bendruomenės, o jaunimo kongresą — specialus Jaunimo Metų Komitetas.

Pas mus ir kitur

VIENI NUOLAT PRAŠO algos pakėlimo, kiti patys sau algas mažina. Karalius Kuwait valstybėlės, kuri turi daug alyvos šaltinių, nusprendė sumažinti savo algą $6 mil. Dabar jo alga bus... tik $24 mil. metams.

— —

YRA SUSIDARIUSI klaidinga nuomonė, kad žmogaus gyvenimas žymiai pailgėjo. Dažnai išvedamas vidurkis ir sakoma, kad vidutiniškai žmogus gyvena apie 68 metus. Kas pasikeitė? Sumažėjo naujagimių mirtingumas. Tai ir viskas. Išvedami vidurkiai dažnai klaidina: jeigu kūdikis miršta 1 metų ir jo tėvas — 75 m., tai sakoma, kad jų amžiaus vidurkis yra 38 m. Tikrumoje visų suaugusių, virš 30 m. amžiaus, mirtingumas yra beveik toks pat, kaip ir 1900 m. Šiandien suaugusių mirtingumas yra beveik nepasikeitęs, kaikur net padidėjęs.

— —

VIS DAR PREKIAUJAMA žmonėmis. Komunistai yra geriausi šios srities specialistai. Prieš tai buvo Kuba, šį kartą — Rytų Vokietija. Už paleistus 2.600 politinių kalinių V. Vokietija sumokėjo virš $25 mil. — $10.000 už vieną asmenį. R. Vokietijoje yra 2000 vaikų, kurių tėvai gyvena V. Vokietijoje. Komunistai už juos pareikalavo tiek, kad $10.000 už vaiką būtų tikras "bargain". Jie nori net dešimteriopai daugiau.

— —

ČILĖJE YRA 8 MIL. GYVENTOJŲ. Tik 30% visų, lankančių mokyklas, vaikų pasiekia šeštą skyrių. Tik 5 iš 100 baigia gimnaziją. Visos dirbamos žemės trys ketvirtadaliai yra rankose dvarininkų, kurie sudaro tik 4% visų gyventojų. Reformos pradedamos tik dabar.

— —

KODĖL VYRAI PABĖGA IŠ NAMŲ? Amerikoje yra bendrovė, kuri padeda surasti pabėgusius vyrus. Tos bendrovės duomenimis, 1965 m. nuo žmonų pabėgo 35.560 vyrų, kurių tik 1% tai padarė dėl kitos moters. Daugumą namus paliko dėl skolų ir... uošvių.

— —

VIENAS STUDENTAS ruošėsi doktoratui. Jo pasirinkta tema buvo "Jaunuolių nusikaltimai". Rinkdamas medžiagą, jis turėjo kas vakarą 9 val. skambinti į 10 šeimų ir klausti tėvų, ar jie žino, kur yra jų vaikai tuo metu. Iš 10 paskambinimų į 5 atsakydavo vaikai ir pareikšdavo, kad jie nežino, kur jų tėvai ir kada jie grįš.

— —

PRIEŠ KIEK LAIKO Pr. Alšėnas "T. Žiburiuose" nuogąstavo, kad bažnyčiose gali pranykti prieš Mišias giedama giesmė "Pulkim ant kelių". Aišku, kad tai giesmei visi jaučiame sentimentų. Ji yra graži ir savotiškai vyresniuosius nuteikia maldai, tačiau to negalima pasakyti apie jaunimą. Šiuo metu ne tik jaunimas, bet ir visi tikintieji turėtų priimti naujus liturginius pakeitimus, pagal kuriuos kiekvienas turėtų įsijungti aktyviu dalyvavimu Mišių Aukoje. Vienam patinka "Pulkim ant kelių", kitam kita kuri giesmė, kiti mano, kad Mišių metu geriausia sėdėti ir klausytis choro giedamų giesmių. Mišių liturgija buvo pakeista, turime pasikeisti ir mes.

— —

SAKOMA: Mūsų jaunimas turėtų pirma susirūpinti mūsų visuomenės ir tautos reikalais. Jei yra laiko, gali rūpintis ir kitais dalykais. Praktikoje taip nėra ir vargu ar bus. Kas randa laiko savo tautos reikalams, tas atranda laiko ir gyvenamojo krašto problemoms. Kas nesirūpina savais reikalais, tai jam nesvarbu ir gyvenamoji aplinka. Netikslu būtų smerkti jaunimą, besirūpinantį pasaulinėmis ar gyvenamojo krašto problemomis. Tai būtų perdidelis užsidarymas savame kiaute.

V. K.

Velykos Lietuvoje dabar

(Atkelta iš 1 psl.)

nės dalies, gražiausieji margučiai bus premijuojami. Tai visi čia ir aptariame — koks margutis gražiausias? Kaip jums atrodo, draugas Petraitis?" Žinoma, mamytė džiaugėsi, kad vaikai tuo metu buvo kitame kambaryje...

Viskas praėjo sklandžiai, ir ir svečias bendradarbis maloniai šypsojosi. Vėliau pašauktas Vytukas palinksmino visus akordeono muzika, o Arūnėlis nelauktai padeklamavo mokykloj išmoktą eilėraštį: "Aš spaliukas mažučiukas, esu Lenino anūkas..." (Spaliukai — jauniausio amžiaus moksleiviai, pavadinti Spalio revoliucijos garbei). Nusijuokė patenkintas svečias, pagyrė mažylį, nors tam mėlynakiui gal taip ir neaišku, kokio jis Lenino anūkas, jei jis jau turi vieną senelį, kuris gyvena su jais kartu.

Bažnyčia, ruošdamasi Velykų šventei, stengiasi pagal galimybes atlikti savo pareigą patarnauti tikintiesiems. Didžiąją savaitę ruošiamas ir dekoruojamas Kristaus karstas ir prie jo klūpodamos budi jaunuolės. Tai pasišventimas, nes rizikuojama dideliais nemalonumais prieš vadovybę tų įstaigų ar įmonių, kurioms jos priklauso.

Išaušus Velykų rytui, eina susikaupę tikintieji į rezurekciją ir, praeidami pro plakatus su ateistiniais šūkiais, jaučiasi dar stipresni esą savo tikėjime. Bažnyčioje jie nuoširdžiai meldžiasi ir, Kristaus prisikėlimo momentui priartėjus, visi k l a u p i a s i. Linksta keliai, žemai svyra galvos ir, rodos, pati dvasia prisikelia kartu su Kristumi, sutraukiusi engėjų pančius.

Taip, visi klaupiasi prieš vieną vienintelę pasaulyje nenugalimą jėgą, klaupiasi prieš amžiną Tiesą, prašydami sustiprinimo ir palaimos Visagalio, Kuris iš dangaus augštybių mato mūsų pavergtos tautos sunkią dalį. Jie tiki ir laukia, dėdami visas viltis, kad gimtoji mūsų žemė sulauks taip pat didžios savo prisikėlimo valandos!

Miuncheno gimnazijos pirmoji abiturientų laida mini 20 metų gimnazijos baigimo sukaktį. Ta proga yra ruošiamas suvažiavimas-pobūvis Čikagoje 1966 m. liepos 2 d., 7 v.v., Baleto mokyklos salėje 2515 W. 69 St.

Suvažiavimo informacijos reikalu kreiptis pas Ireną Vengrytę-Bernatavičienę tel. GA 2-7554 (area code — 312); adresas 8738 So. Utica, Evergreen Park 111. 60642 arba pas T. Grigaliūnaitę-Zaleskienę, 268 Garden Ave., Toronto 3, Canada. Tel. 536—7424.

Nutilo jo žodžiai ir žingsniai...

Lietuvos karo aviacijos lakūnas kapitonas **Juozas Žilys** š. m. kovo 23 d. rytą mirė širdies smūgiu savo bute. Velionis yra gimęs 1908 m. sausio 30 d. Panevėžio apskr., Pušaloto vls., Vitėnų km. vidutinio ūkininko šeimoje. 1929 m. baigė gimnaziją Panevėžyje ir tais pačiais metais pašauktas karinei prievolei 5 pėst. pulke. Pradžioje buvo paskirtas aspirantų kursui eiti, tačiau atsiradus galimybei jo pamėgtai specialybei pasiruošti buvo perkeltas Karo Mokyklon į vyr. kariūnų kadrą. 1931 m. jis baigė XIII karininkų laidą jaunesnio leitenanto laipsniu ir buvo tarnybai paskirtas į 4-tą artilerijos pulką. Ten tarnavo iki 1933 m. pabaigos. Atrodo, jis nesitenkino šia ginklo rūšimi

A. a. Juozas Žilys

ir panoro būti karo lakūnu. Persikėlęs karo aviacijon, baigė augštesnius kursus ir tapo lakūnu-pilotu. Tarnavo 3-je bombonešių grupėje Šiauliuose (Zokniuose). Čia buvo pakeltas į kapitono laipsnį. Prasidėjus sovietų - vokiečių karui, pateko į vokiečių nelaisvę, kur išbuvęs apie 2 mėn. grįžo pas savo šeimą, gyvenusią Šiauliuose. Jo žmona Lilijana, dantų gydytoja, ir sūnus Gintas, dramos aktorius, dabar gyvena Vilniuje. Velionis Vokietijoje gyveno Flensburgo tremtinių stovykloje, iš kurios 1947 m. atvyko Kanadon miškų darbams. Atlikęs metų sutartį atvyko į Torontą ir čia ilgesnį laiką dirbo Massey Ferguson Ltd. įmonėje. Būdamas ekonomiškai pajėgus, nebenorėjo toliau dirbti fabrike — nuo 1963 m. vasaros gyveno iš savo santaupų nuosavame name.

Juozas Žilys buvo aktyvus žmogus. Jis rėmė organizacijas ir pats jose dalyvavo. Lietuviškoje spaudoje gana daug rašė. Jo atsiminimai iš Lietuvos kariuomenės laikų buvo spausdinti "Tėv. Žiburiuose" 1965 m. ("Lakūnai padangėse ir sukilime"). Tuos savo atsiminimus dar daugiau praplėtęs šiais metais pradėjo spausdinti "Karyje" ("Dvylika metų Lietuvos karinės tarnybos"). Būdamas jautrus lietuvių gyvenimo neigiamiems reiškiniams, jis stengdavosi tuojau reaguoti spaudoje. Ne vieną jo pasisakymą galima užtikti "Tėv. Žiburiuose" "Skaitytojai pasisako" skyriuje.

Velionis, atskirtas nuo savo šeimos, vienatve niekad nesiskundė — kantriai pergyveno šeimos tragediją. Jis savo šeimą pastoviai rėmė siuntiniais. Pomirtinį palikimą iš anksto sutvarkė testamentu, viską užrašydamas šeimai, o vykdymą pavedė trims patikėtiniams — A. Dragūnui, L. Šalnai ir P. Šopagai, kurie ir rūpinosi jo laidotuvėmis.

Palaidotas kovo 26 d. lietuvių Šv. Jono kapinėse, Port Credit, Ont. iš Prisikėlimo parapijos bažnyčios. Buvo pašarvotas Turner & Porter laidotuvių namuose. Prie kapo atsisveikinimo žodį tarė K. Aperavičius — atsargos karių ir savanorių kūrėjų vardu, A. Kuolas — KLB Toronto apylinkės vardu, P. Šopaga — jo karo mokyklos laidos draugų vardu. Pastarasis a. a. J. Žilio šeimos vardu pareiškė padėką visiems, taip gausiai lankiusiems velionį laidotuvių namuose ir atlydėjusiems į kapines.

Baigiant prasminga būtų pakartoti jo paties dienoraštyje užrašytus žodžius: "...Viešpatie, pažvelk į velionį maloniai ir duok jo sielai amžiną ramybę".

L. Šalna

Baltiečių demonstracija Toronte, kurioje dalyvavo ir lietuviai. Demonstracijos vadovas O. Perro prie Ontario parlamento rūmų skaito pareiškimą, pasisakantį prieš prokomunistines demonstracijas ir užgiriantį dabartinę JAV politiką Vietname

Nuotr. J. Gailičio

Penkovsky -- išdavikas ar patrijotas?

J. M. ŠIUGŽDA

"Aš esu vienišas kovotojas", savo laiku pasakė Oleg Penkovsky. Kas jis buvo? Kokią kovą kovojo? Su kuo ir kodėl? Tai klausimai, kurie labai plačiai nuskambėjo per Vakarų pasaulį ir kurio knyga "Oleg Penkovsky Papers" Amerikoje tapo viena labiausiai perkamų.

Tiesa, buvo kilęs klausimas, kas parašė tą knygą? Žinoma, žmogus, senokai jau sušaudytas, rašyti knygos pats negalėjo. Ji parašyta remiantis jo duomenimis, pranešimais. Jis Vakarams yra prisiuntęs per 5.000 fotokopijų iš bolševikinės Rusijos.

Šią daug paslapčių atidengiančią knygą įdomu skaityti ir kiek daugiau susipažinusiam su bolševikiniais gudrumais, nes ji duoda gyvą vaizdą užburtos šalies, kurioje visas gyvenimas eina iškreiptomis vėžėmis, kur viskas slepiama nuo eilinio piliečio, kur slaptumas sudaro didesnę pusę žmogaus gyvenimo. Tai knyga, kuri atskleidžia visą mašineriją, dirbančią žmogaus pavergimui ir pasaulio užkariavimui.

Kas buvo O. Penkovsky?

Vieni jį vadina šnipu, kiti — išdaviku, treti — pasišventusiu sukilėliu prieš savo krašto pavergėjus - bolševikus. O kaip jis pats save vertina ir kaip žiūri į savo rizikingą užsimojimą gelbėti savo tėvynę? Pirmiausia reikia pasakyti, kad jis dirbo ne dėl pinigo, ne dėl garbės, ne dėl karjeros, bet iš idėjos. Savo karjerą jis pradėjo kaip komjaunuolis ir iškopė iki sovietinės armijos pulkininko laipsnio. Jis yra išėjęs beveik visus augštuosius bolševikinės armijos mokslus ir kaip užsitarnavęs II D. kare kovotojas, ištikimas režimui išėjo politinius mokslus, kokius išeina čekistai, profesionalai enkavedistai, siunčiami į užsienius įvairioms slaptoms misijoms. Jis tarnavo pačiame centre įstaigos, kuri yra vyriausias štabas viso revoliucinio darbo pasaulyje.

Oleg Penkovsky nuopelnas, kad Amerikos prez. Kennedy išdrįso p a r e i k a l a u t i iš diktatoriaus Chruščiovo išsinešdinti su visomis savo raketomis iš Kubos 1962 m. Ir Chruščiovas, kaip tas gyvulėlis uodegą paspaudęs, sutiko su Amerikos ultimatumu ir išsinešdino, bent sutiko išsinešdinti. Sov. Rusija, Penkovskio pranešimu, blefavo; ji nebuvo pasiruošusi kariauti su Amerika. Bet tą reikėjo žinoti. O Vakarai daug kartų praeityje, nežinodami tikros padėties išsigąsdavo grąsinimų ir darydavo nuolaidas. Jei ne Penkovsky, vakariečiai būtų gal nusileidę ir dėl Berlyno. Tada grasino Chruščiovas, grasino Ulbrechtas, bet ir vėl pasitarnavo Penkovsky savo tiksliais pranešimais. Reiškia, Penkovskio informacijos buvo tikros. Jos atidarė vakarams akis ir nušvietė tikrąją padėtį

Kelionės į užsienius

Knyga skaitoma labai lengvai. Ji duoda informacijų ne tiktai iš valstybinių paslapčių, savo įstaigos, bet ir iš kasdieninio Sov. Rusijos gyvenimo. Penkovsky kelis kartus buvo siunčiamas net delegacijų pirmininku į užsienius. Maskvoje jis bendravo su dideliais žmonėmis ir pareigūnais: generolais, maršalais ir jų šeimomis. Jis buvo kurį laiką artimas ir su lietuviams gerai žinomu generolu Serovu ir jo šeima.

Kai Penkovsky važiuodavo į užsienius, raudonųjų įžymybių damos pasakydavo, ką turi parvežti iš "badaujančių" buržuaziniu kraštų. Turėdavo parūpinti net per šimtą įvairių dalykų. Mums tai atrodo menki dalykai, nes čia tos visos "lauktuvės" visur gaunamos, bet "plačiojoj tėvynėj" jų nėra. O tie pirkiniai yra nailoninės kojinės, kvepalai, pudros, lūpų pieštukai, skutamosios mašinėlės, konjakas, gramofonai, muzikos plokštelės, megztukai, marškiniai, kaklaraiščiai, ir panašios smulkmenos. Generolui Serovui buvo parvežęs net skutamąją mašinėlę. "Sovietų Sąjungoj mes turime visko, ir visi gaminiai yra daug geresni, negu Vakaruose"— cituoja Penkovsky garsų rusų pasigyrimo posakį. Visa tai vyko po II D. karo, apie 1960 m.

Penkovsky sukrėtė Sov. Rusijos žvalgybos sistemą—bene saugiausią visame pasaulyje. Po jo pranešimų atskleidimo virš 300 įvairių sovietų pareigūnų buvo atšaukta iš viso pasaulio kraštų: diplomatinių misijų, įvairių prekybos, spaudos ir kitų sričių. Tie pareigūnai eidami oficialiai pavestas pareigas, kartu buvo ir enkavedistai.

Nors Penkovsky buvo augštas pareigūnas, bet neišvengė mirties. Kaip jis rašo, rusų sistemoj nėra "baltos" vietos — seka vienas kitą. Pasitikėjimo ten nėra. Suimtas 1962 m. spalio 22 d. ir vėliau nuteistas mirti. Vakarų naudai dirbo labai trumpai—nuo 1961 m. balandžio ligi 1962 m. spalio 22 d.

Kodėl rizikavo?

Jo pagrindinis motyvas dirbti Vakarų naudai buvo jo įsitikinimas, kad bolševizmas naikina rusų tautą. Jis tikėjo, kad Chruščiovas bei jo draugai yra "demagogai" ir melagiai, kurie kalba apie taikos meilę, o rengia pragarą. "Manau, kad mano gyvenimo pareiga — būti laisvės ir tiesos kariu" — rašė jis. Kitur jis pastebi: "Aš privalau ištesėti vienerius ar dvejus metus Rusijos generaliniame štabe ir ištirti visus... planus ir sąmokslus mūsų bendro priešo. Manau, kad mano, kaip savo uždavinio kario, vieta šiais sunkiais laikais — būti fronto priešakyje".

Penkovsky netikėjo Chruščiovo peršama taika bei koegzistencija. Paties Chruščiovo buvo įsakyta stiprinti žvalgybos darbą ir nelegalų veikimą užsieniuose. Jis gerai žinojo Sov. Rusijos stipriąsias ir silpnąsias puses. Karas gali kilti kelių žmonių iniciatyva. Sovietų visuomenė yra valdoma čekistų rankos, kuri gali sukelti atominį karą, kurio Penkovsky bijojo, nes gerai nusimanė apie jo vedimą, staigų puolimą, jo pasekmes ir galimą išnaikinimą.

Penkovsky vienas sukelti revoliucijos, žinoma, negalėjo ir nesitikėjo. Kovai su bolševizmu matė jis tik vieną galimybę — tartis su Vakarais, kad jie nepasiduotų bolševikų propagandai, jų blefui, grasinimams ir nedarytų jokių nuolaidų.

1961 m. jis kreipėsi į JAV pareigūnus Maskvoje, siūlydamas bndradarbiauti. Bet atsargūs amerikiečiai nekreipė dėmesio, bijodami provokacijos. Tada jis rado kelius sueiti į santykius su Anglijos įstaigomis, kurioms ir teko visi pranešimai.

Netoks kaip kiti

Žinovai, lygindami jo veiklą, tvirtina, kad jis pralenkia garsųjį Sov. Rusijos dvigubą agentą Azefą, kuris dirbo ir su revoliucininkais, ir su policija. Jis pralenkia garsųjį Austrijos pulkininką Redl, kuris prieš I D. karą pardavė Rusijai Austrijos mobilizacijos planus.

Penkovsky n e b u v o šnipas įprastine prasme. Jis nebuvo ir išdavikas, o tik sukilėlis prieš savo tautos tironus. Taip, jis dirbo su kitomis valstybėmis, bet tai ir buvo vienintelis kelias sulaikyti bolševikų užmačioms siekiant įsiviešpatavimo pasaulyje. Jis pirmas atidengė taip plačiai atskleidė tą patamsių laboratoriją, kurioje nuo seno yra ruošiami planai demokratiniam pasauliui sužlugdyti. Penkovsky pasišlykštėjo "dviguba bolševikų buhalterija" ir su ja kovojo.

• 10% amerikiečių jau turi spalvotas televizijas. Pusė jų buvo pirkta 1965 m. Manoma, kad šiais metais pasieks 25%. 1970 m. ⅔ amerikiečių turės spalvotas televizijas.

OMSIP

AR JAU IŠMOKOTE

ŠĮ JAUDINANTĮ NAUJĄ ŽODĮ?

DAR SVARBIAU – AR JAU ĮSIREGISTRAVOTE?

OMSIP — Ontario Sveikatos Apdraudos Planas padės apmokėti jūsų gydytojų sąskaitas. Taip, jūsų ir jūsų šeimos!

Bet jūs turite įsirašyti dabar — prieš gegužės 1-ąją, kad draudimas įsigaliotų nuo liepos 1 dienos.

Jei jūs įsirašysite po gegužės 1-os, reikės laukti tris mėnesius iki apdrauda pradės galioti.

ĮSIRAŠYKITE DABAR – PRIEŠ GEGUŽĖS 1-JĄ!

Pilnesnes informacijas ir prašymų formas galite gauti kiekviename banke

OMSIP

ONTARIO MEDICAL SERVICES INSURANCE PLAN

SVEIKATOS KLINIKA – Health Clinic

Medicininis ir pooperacinis gydymas

Vienintelė valdžios registruota natūralaus gydymo lietuviška klinika. Įvairūs spinduliai, elektriniai ir fiziniai rankų masažai, spindulinės ir garų vonios. Gydomieji judesiai ir psichologinė terapija.

B. Naujalis, Ps.D.R.M.N.Pt.

460 Roncesvalles Ave., Toronto Tel. LE 3-8008

PAVERGTOJE TĖVYNĖJE

DIPLOMAI IR ATGARSIAI

Maskvoje buvo uždaryta propagandinių kėslų paroda "Lietuvos, Latvijos ir Estijos Tarybų respublikoms 25-eri metai". Oficialiai skelbiama, kad ją per pusantro mėnesio aplankė virš 130.000 maskviečių ir svečių. Sovietinė Dailininkų Sąjunga specialiais diplomais apdovanojo parodos dalyvius, organizatorius, apiformintojus ir propagandistus. Skulptorius J. Kėdainis pralenkė kitus parodos dalyvius, patekdamas net į amerikiečių spaudą. "The Detroit News" kovo 17 d. astpaudė "N.Y. Herald Tribune News Service" atstovo Stuart Loory pranešimą iš Maskvos, kuriame jis mini lietuvį skulptorių J. Kėdainį ir jo skulptūrą "Daina". Amerikiečio dėmesį atkreipė skulptūros nuogumas. Jis cituoja sovietinį meno kritiką F. Rybakin, kuris pareiškęs, kad šiai nuogai merginai būsianti surasta vieta kuriame nors parke. Amerikietis šypteli, jog J. Kėdainio kūrinys tokiu atveju bus labai vienišas, nes nuo Vistulos iki Vladivostoko visos parkuose išstatytos sovietinių herojų figūros yra aprengtos, o J. Kėdainis savo moteriškajai "Dainai" pridengė tik dešinę ranką.

KAUNO JĖGAINĖ

Kovo pradžioje Kauno hidroelektrinė jėgainė užbaigė gaminti antrąjį milijardą kilovatvalandžių elektros srovės ir pradėjo trečiajį milijardą. Šią žinią pranešė budintis inž. L. Gedziūnas. Į hidroelektrinės statybą investuoti pinigai buvo atgauti per penkerius su puse metus. Nuo pirmosios turbinos paleidimo dienos čia daug pastangų bei darbo įdėjo vyr. inž. A. Andriučenkienė ir šaltkalvis K. Čepas.

VYSK. V. BRIZGIO JUBILĖJUS

"Dienos aidų" skyriuje "Tiesa" užsimena apie vysk. V. Brizgio sidabrinį vyskupystės jubilėjų. Nepaisant sarkazmo kupinų žodžių, skaitytojas visdėlto sužino, kad jubiliatas tebėra gyvas ir sveikas ir kad jam rūpi lietuvių tautos likimas. Šiaipjau iš viso pranešimo dvelkia komunistinio propagandisto tradicinė neapykanta, kurią jis visiškai be reikalo mėgina įvynioti į humoro vilnas. Pyktis ir humoras yra du skirtingi dalykai.

TEISMAS IR CHULIGANIZMAS

Kovo 16 d. Vilniuje įvyko Lietuvos augščiausiojo teismo plenumas, kuriame dalyvavo ir šios vyriausios maskvinės institucijos pirm. A. Gorkinas. Pagrindinis dėmesys buvo skirtas teisminei praktikai chuliganizmo bylose. Diskusijose dalyvavo: Lietuvos augščiausiojo teismo pirm. A. Likas, jo pavaduotojas J. Žvirblis, narys P. Žalkauskas, prokuroras V. Galinaitis, Vilniaus miesto teisėjas R. Čaika, juridinės komisijos prie ministerių tarybos pirm. V. Deksnys. Jie skelbia: "Priimtame nutarime plenumas nurodė liaudies teismams konkrečias priemones kovai prieš chuliganizmą sustiprinti..."

NAFTOS PERDIRBIMAS

Šiame skyriuje jau buvo rašyta apie planuojamą naftos perdirbimo gamyklą prie Jurbarko. Planai baigiami ruošti, bet sumanymas, atrodo, susilaukė ir opozicijos. Tai liudija "Tiesoje" paskelbtas inž. A. Petronio rašinys "Ar verta Lietuvoje statyti naftos perdirbimo gamyklą?" Pasak jo, yra klaidingų nuomonių, kad netikslu naftos gamyklą statyti taip toli nuo pačių naftos šaltinių. Rašinio autorius įrodinėja, jog vamzdžiais atkeliaudama į Lietuvą nafta sutaupytų kasmet 17 mil. rublių, kurie dabar išmetami jos pervežimui. Naftos perdirbimas duotų apie 100 mil. rublių pelno, o Jurbarkas išaugtų į 80.000 gyventojų miestą. Inž. A. Petronis prisipažįsta, kad žymiai svaresnis yra kitas argumentas: "... įmonės priešininkai sako, kad naftos perdirbimo gamykla beviltiškai užterš Nemuną ir Kuršių marias ..." Tai esanti taip pat klaidinga nuomonė, nes modernios šios rūšies gamyklos dabar aprūpinamos puikiais vandens valymo įrenginiais. Pavyzdžiu A. Petronis pateikia 1958 m. pastatytą Gorkio naftos perdirbimo gamyklą, kurios į Volgą išleidžiamo vandens vienam litre naftos likučių randami tik 4-5 miligramai. Nemuno ir Kuršių marių susirūpinusius gynėjus jis ramina: "Taigi, ir Jurbarko naftos perdirbimo gamykla išleis į Nemuną panašiai išvalytą nutekamąjį vandenį, o ne kažkokį naftos, mazuto ir vandens mišinį, kaip bando įrodinėti kai kurie gamtos apsaugos darbuotojai. Siekiant išvengti galimų netikėtumų avarijų atvejais, projektuotojai siūlo įrengti kelių mėnesių talpos buferinius tvenkinius, kurie pilnutinai likviduoja Nemuno užteršimo pavojų ..." A. Petronis atmeta dar vieną argumentą — medžiagų stoką gamyklos statybai, nes ji veiksianti beveik po atviru dangumi. Šie argumentai rodo, kad ne visi lietuviai nori turėti naftos perdirbimo gamyklą. Jie, matyt, nelinkę perdaug pasitikėti sovietine technika ir inžinierių pažadais, kad Nemunas nebus užterštas.

IŠRADINGAS PIRMININKAS

Kolchozams užkraunamus kompartijos planus nelengva įvykdyti, nesigriebiant išradingumo priemonių. Šioje srityje valstybinės premijos yra vertas Jurbarko rajono "Jaunosios kartos" kolchozo pirm. Vytautas Butkus, viršijęs mėsos gamybos planus. Jis iš kolchozininkų supirkinėdavo gyvulius ir paskui juos kolchozo vardu parduodavo mėsos kombinatams. Būtų nė šuo nesulojęs, jeigu V. Butkus nebūtų pradėjęs savo kišenės naudai prekiauti arkliais. Nuperka jis arklį Jurbarko rajone už 230 rb., o Klaipėdos veislininkystės kontoroj tą širmį jau parduoda už 445 rb. Dabar ėmė ir išryškėjo, kad visa mėsos gamyba vyko tik popieriuje.

DOMININKONŲ POŽEMIAI

"Tiesa" paskelbė medicinos mokslų kandidato docento J. Markulio (berods to, kuris yra išdavęs pogrindžio veikėjus — partizanus) pranešimą ryšium su Vilniaus Domininkonų bažnyčios požemiuose atliktais tyrinėjimais. Speciali komisija ištyrė 153 karstus su juose esančiais palaikais ir 473 suaugusių asmenų mumifikuotus ar tik dalinai išlikusius kūnus. Nustayta, kad jie visi buvo palaidoti prieš 150—250 metų, visi mirę natūralia mirtimi, išskyrus aštuonis su mechaninės kilmės kaukolių sužalojimais. Palaikų nesupuvimas esąs grynai gamtinės kilmės — mumifikavimas įvyko dėl žemos temperatūros, mažos drėgmės ir geros ventiliacijos. Jokių smurto ar siaubo žymių nepastebėta. Mumijos yra tradicinėje katalikiškų laidotuvių pozoje — suglaustomis kojomis, ant krūtinės sunertomis rankomis. Buvo daug kalbama apie motinas su kūdikiais ant rankų, bet tai esąs jau vėlesnių laikų darbas, nes toji palaidotųjų grupė nėra mirusi tuo pačiu metu. Ant karstų ir ant mumijų buvę rasti aiškūs žvakių nuovaryų pėdsakai. V. Kst.

Nuoširdžiai kviečiame atsilankyti į

DIDŽIULĮ PAVASARIO BALIŲ

Atvelykio šeštadienį, balandžio 16 d., Jaunimo Centre

Programoje: Ročesterio L.B. choras, vad. J. Adomaičio, ir Hamiltono AV parap. choras, vad. sol. V. Verikaičio, išpildys dainų ir deklamacijos pynę.

Šokiams gros geras orkestras.
Turtingas bufetas.

Laimės staliukai, loterija.
Pradžia 7 val. vak.

V.A.V. parapijos choras

HAMILTON, ONT

PIRMUOSIUS PAVASARIO ŠOKIUS balandžio 16 d. su įdomia ir turtinga programa ruošia AV parapijos choras erdvioje Jaunimo Centro salėje. Į šį parengimą atvyksta ir mūsų kaimyninės lietuvių kolonijos Ročesterio L.B. choras, vad. J. Adomaičio. Atvyksta su nauju dainų repertuaru vyrų ir moterų chorams. Taip pat išgirsime ir gabiąją deklamatorę Iz. Žmuidžinienę. Šokių metu veiks turtingas bufetas, bus progos kiekvienam laimę išmėginti turtingoje loterijoje ir pasivaišinti prie laimės staliukų, kuriuos padovanojo mūsų choro globėjai: mons. J. Tadarauskas ir lietuviai versilininkai. Visus kviečiamė, visų laukiame. **Choro valdyba**

VELYKŲ BOBUTĖ. Hamiltono ateitininkai ruošia ir šiais metais tradicinę Velykų bobutę Atvelykio sekmadienį Jaunimo Centre. Programa prasidės iš ryto. Pirmiausia ateitininkai, padedami tėvelių ir rėmėjų, organizuoja velykaičių išpardavimą po visų pamaldų. Taip pat visi galės pasivaišinti įvairiais valgiais: bulvinėm dešrom, kugeliu, koldūnais ir kitokiais gardumynais. Veiks didelis spaudos kioskas, kur kiekivenas turės progos įsigyti lietuviškų knygų. Na, o 4 val. p.p. atvyks Velykų bobutė, lydima kiškučių, pas visus vaikučius su dovanėlėmis. Ateitininkai kviečia visus atsilankyti. Savo atsilankymu paremsite jaunimo pastangas sukelti lėšų jų tolimesnei veiklai. **J. P.**

PADĖKA

Netekusi mylimo ir brangaus vyro a. a. Albino Ščiukos, susilaukiau gausių užuojautų bei paramos. Reiškiu padėką: dr. O. Valaitienei už didelį rūpestį paskutinėse minutėse; kleb. prel. J. Tadarauskui už atlaikytas gedulingas šv. Mišias; kun. Br. Jurkšui už giedojimą ir vargonavimą, Tėvui Pauliui, kun. J. Staškevičiui atlaikiusiems šv. Mišias.

Už velionį a. a. Albiną yra užprašyta daug šv. Mišių mūsų bičiulių iš J. A. V., Toronto, Hamiltono, Woodstock, Guelph, Ancaster, Dundas; sunku visus išvardinti — labai dėkoju visiems.

Reiškiu didelę padėką: a. a. Albino artimiesiems ir giminėms už papuošimą karsto gėlėmis; karsto nešėjams ir visiems atsilankiusiems laidotuvių namuose, dalyvavusiems bažnyčioje ir palydėjusiems į kapus.

Reiškiu padėką už paskelbimą radijo valandėlei, artimiausiam a. a. Albino draugui ir visiems buvusiems bendradarbiams.

Pagaliau dėkoju visiems, kurie man pareiškėt užuojautas sunkiose valandose per spaudą, paštu ir asmeniškai.

Ilsėkis ramybėje!

Liūdinti žmona ir giminės

PADĖKA

Nuoširdžiai dėkoju dr. O. Valaitienei už rūpestingą priežiūrą mano ligos metu, dr. O'Brien už sėkmingai padarytą operaciją ir rūpestingą priežiūrą, prel. dr. J. Tadarauskui už lankymą ligoninėje ir paguodą skausmuose.

Dėkoju A. V. parapijos chorui už gėles ir choristėms už aplankymą bei vertingą dovaną: B. Antanaitienei, K. Dirvaitienei, p. Jankauskienei, D. Jonikienei, O. Jusienei, D. Juškevičienei, D. Kairienei, T. Kalmatavičienei, M. Kėžinaitytei, p. Lengnikienei, V. Lekavičiūtei, S. Lukoševičiūtei, A. Matulienei, J. Petrauskienei, D. Pronskutei, S. Samus, Z. Sakalienei, S. Šukaitienei, O. Vindašienei.

Dėkoju visoms ponioms ir ponams, mane lankiusiems ligoninėje ir namuose, įteikusiems gėles ir gražias dovanas: Bartkienei, Blekaičiams, Bungardai, E. H. Enskaičiams iš St. Catharines, E. G. Enskaičiams iš Rodney, Gudinskienei, Juodelėms, Juozapavičienei, G. V. Kažemėkams, Karaliūnui, Kasperui, Kamaitienei, A. Kalmatavičiui, Leparskienei, G. Latauskaitei, P. Leseviičiui, Milkeraičiams, Milašiams, Muliuoliui, J. Petkui, Pranckūnams iš Toronto, A. Pleskevičiui, Pinkevičienei, Rinkienei, Simaičiams Stosienei, A. K. Trumpickams, Vizbarienei.

Ir mano mieliems namiškiams — vyrui, dukrai, žentui ir sūnums —

Teresė Enskaitienė

KLB HAMILTONO ŠALPOS FONDO komiteto metinė lėšų rinkliava 1965 m. rudenį sutelkė $1065.00 aukų.

Aukų rinkėjai surinko:

R. Rimkevičienė	$168.50
A. Pulianauskienė	144.50
J. Romikaitis	99.50
J. Astas	87.50
A. Pilipavičienė	64.75
D. Juškevičienė	51.00
M. Šiūlienė	43.00
F. Rimkus	43.00
A. Prunskus	39.00
A. Erštikaitis	37.00
A. Grajauskas	34.00
K. Lukoševičius	32.00
J. Karaliūnas	32.00
K. Mikšys	11.00
V. Kėžinaitis	10.00
S. Saldžiūnas iš Kitchener	34.00
A. Kuzmickas iš Paris	28.00

Iš Burlingtono aukotojų sąrašas dar negrąžintas.

Organizacinių sambūrių aukos:

1. Liet. Bankelis "Talka"	$25.00
2. Liet. Namų Akc. B-vė	15.00
3. Liet. Žūkl. Medž. Klubas	10.00
5. SLA 72 kuopa	10.00
4. Liet. Vet. Sąjunga "Ramovė"	10.00

(B. d.)

LONDON, ONT.

PAVASARIO SEZONO ATIDARYMAS įvyks Londono - Rodney jaunimo ansamblio kartūnų baliuje, šeštadienį prieš Atvelykį, t. y. balandžio 16 d., Londone, Šiluvos Marijos parapijos salėje, 1414 Dundas St. E. Pradžia 8 v. v. Salę labai lengva surasti. Iš 401 plento sukti į Highbury Ave., ja važiuoti tiesiai ligi Dundas St. — plento nr. 2 tęsinio, tada pasukti į dešinę ir dar pavažiuoti pusantro bloko. Ponios ir panelės atvykusios į balių kartūninėmis suknelėmis, turės progos laimėti gražias dovanas. Bus trumpa programa, turtinga loterija ir daug staigmenų. Vakaro pelnas skiriamas ne vien Londono grupės, bet viso ansamblio, t. y. ir Rodney grupės, bendriems reikalams. Pageidaujami fantai loterijai. Jaunimo ansamblis — tai Rodnės ir Londono bendroji širdis, taip gražiai jungianti šias dvi apylinkes. Savo atsilankymu ir pagalba rengėjams pridėkime dar truputį pastangų, kad ta širdis pradėtų plakti dar stipriau, dar gyvesniu pulsu bendro lietuviško reikalo naudai. Tad visi rezervuokime balandžio šešioliktąją ansambliui sustiprinti. Nuoširdžiai kviečiami atsilankyti iš visų apylinkių visi, tiek senimas, tiek jaunimas. Rodney ir Londonui šis vakaras tegul būna nuoširdi susiartinimo šventė!

JAUNIMAS AKTYVIAI DALYVAUJA PAMALDOSE. Be eilės berniukų, tarnaujančių Mišioms, jaunimas aktyviai dalyvauja pamaldose dar ir kitais būdais. Vida Petrašiūnaitė, 11 m. amž. rytinių pamaldų metu gieda ir groja vargonais. Sekmadieniais J. Misius, S. Dragūnevičius ir M. Chainauskas, 12-13 m. amž. grupės berniukai, gražiai skaito lietuvių kalba lekciją. Ir, žinoma, visi bendrai su suaugusiais kalba Mišių maldas pagal naująją pamaldų laikymo tvarką. Malonu, kad klebonas įtraukė jaunimą ir į šią sritį. **D.E.**

SUDBURY, Ont.

REKOLEKCIJAS vedė Tėvas Rafaelis, OFM iš Toronto. Jos praėjo labai gražiai ir sutraukė nemažai tautiečių iš Sudburio ir apylinkės. Sudburiškių atminty dar ilgai stovės gražūs vaizdingi pamokslai. Neseniai paskirtas naujasis Christ the King par. klebonas prel. C. J. McKee, rodydamas lietuviams didelį palankumą, penktadienį ir šeštadienį užleido lietuviams airių parapijos bažnyčią. Savo įžanginiame žodyje jis, be kitko, pareiškė: "Nors ši bažnyčia ir nėra tokia graži, kaip Vilniaus katedra jūsų tėvynėj, tačiau vis bus geriau, negu salėj". Siemet lietuviškąją kleboniją išlaikė M. A. Pranckūnai ir J. M. Kriaučeliūnai. M. A. Pranckūnų vaišingoj pastogėj buvo misijonieriaus pagerbtuvės - išleistuvės, dalyvaujant gražiam būreliui jų šeimos draugų ir jaunimo. Iš čia misijonierius išvyko pas Sault Ste. Marie lietuvius.

SOFIJA SEMEŽIENĖ gražiai atšventė savo 50 metų amžiaus sukaktį M. A. Pranckūnų namuose. Tai buvo padaryta staigmenos būdu. Sukaktuvėse dalyvavo kun. A. Sabas ir artimesnieji M. A. Pranckūnų šeimos draugai. **Krsp.**

Čikagos vaizdai ir vargai

EDVARDAS ŠULAITIS

DAR NELABAI SENIAI čikagiečiai turėjo progą stebėti pirmojo išeivijos lietuvių meninio filmo "Aukso žąsis" premjerą, grožėtis vienintelės išeivijoje esančios lietuvių operos nauju "Traviatos" pastaymu, o kovo 25 d. televizijos ekranuose pirmą kartą pasirodė užrašas "Lietuviai televizijoje" ir nuskambėjo įžanginės melodijos "Kur bakužė samanota" garsai. Tai buvo pavasariškas penktadienio vakaras. Čikagos lietuviai, įbedę akis į televizijos ekraną, stebėjo pirmąjį išeivijoje lietuvišką programą, kuri žada būti nuolatinė. Šią istorinę programą televizijoje pradėjo jos iniciatorius Anatolijus Šlutas, o po jo į žiūrovus prabilo Pasaulio Lietuvių Bendruomenės pirmininkas Juozas Bačiūnas. Po įžanginių kalbų sekė meninė dalis, kurioje pasirodė Čikagos "Dainavos" ansamblis su solistais Prudencija Bičkiene ir Jonu Vazneliu. Didelis "Dainavos" ansamblis, diriguojamas muziko Petro Armono, padainavo skambių dainų. Gal kaikas čia pasigedo įvairumo — tautinių šokių įterpimo, bet jų žada būti kitose programose, kuriose galės pasirodyti visi žymesnieji lietuvių meno vienetai. Teko girdėti, jog nemaža meno sambūrių ar privačių menininkų užsigavo, nes negalėjo pasirodyti pirmoje programoje, tačiau dėlto jie neturėtų nuliūsti. Sutartis su šios programos rėmėju — prekybininku Jerry Kaye iš Gary, Ind. (40 mylių nuo Čikagos) yra pasirašyta trylikai savaičių, tad gali net pritrūkti naujų lietuvių meno pajėgų. Galimas dalykas, jog tas pats rėmėjas sutartį pratęs arba atsiras naujas ar nauji rėmėjai, kurie įgalins lietuvius pasirdoyti televizijoje ilgesnį aiką.

Pirmojo lietuvių pasirodymo televizijoje įspūdis buvo neblogas. Tik gal pranešėja A. Kėželienė jautėsi kiek nesavai ir jos laikysena ir teksto perdavimas buvo nenatūralus, tačiau tą galima suprasti žinant, kad tai buvo pirmas kartas prieš televizijos aparatus ir šviesas.

Programoje viskas buvo lietuviška, net ir rėmėjo Jerry Kaye prekybos reklamos. Dabar maži lietuviukai negalės barti savo tėvų, klausdami "Kodėl televizija lietuviškai nekalba?"

• • •

ŠIMTINĖ JAUNŲ SPORTININKŲ ir daugiau kaip dešimt komandų buvo susirinkę į Čikagą Vid. Vakarų sporto apygardos prieauglio klasių pirmenybėms kovo 19—20 d. Čia varžėsi daugiausia čikagiečiai ir Cicero miesto sportininkai. Tik Detroito Kovo lietuviai čia padarė malonią išimtį ir įstengė atsiųsti vieną krepšinio komandą. Buvo laukta ir krepšininkų iš Klevelando, tačiau jie nepasirodė ir tik pirmenybių dieną patelefonavo, jog jų automobilis pakelyje sugedo.

Šiose pirmenybėse buvo rungtyniaujama trijose grupėse. Jaunių A klasėje pirmąją vietą nuskynė Čikagos Neris, baigmėje įveikusi Čikagos Lituanicą. Jaunių B ir C klasėse geriausi buvo Cicero Ateities krepšininkai. Jaunių B kl. Ateitis baigmėje įveikė Lituanicą I, o C kl. — Neris I.

Iš artimiausių žymesniųjų lietuvių sporto varžovų Čikagoje minėtinos yra Š. Amerikos liet. sporto žaidynių vyrų krepšinio pirmenybės Atvelykyje — balandžio 16—17 d. Šiose pirmenybėse turėtų pasirodyti ir dvi komandos iš Kanados.

Tradicinėse Cicero — Berwyn krepšinio rinktinių rungtynėse kovo 25 d. žaidė ir du lietuviai iš naujųjų ateivių tarpo. Už Cicero vyrų rinktinę rungėsi Al. Rimbergas, o už Cicero jaunius — Leonas Bačinskas. Berwyn miesto vyrų rinktinė, kuri laimėjo susitikimą, geriausiu žaidėju buvo pripažintas lietuvių kilmės Bill Birgelis.

MISIJONIERIUS KUN. JONAS BRUŽIKAS S.J., vedęs misijas Šv. Antano liet. parapijos bažnyčioje Cicero, išvyko dar į kelias Amerikos vietoves, o po to jau pajudės atgal į Braziliją. Įdomu, kad kun. Bružikas, S.J., lygiai prieš 35 metus Cicero vedė savo pirmąsias misijas Čikagos apylinkėse. Dabar jis vėl čia buvo sugrįžęs, nors jau daug anų misijų klausytojų čia neberado. Kun. Bružikas, S. J. yra geras pamokslininkas, todėl jo misijos Cicero ir kitose Amerikos vietovėse buvo gausiai lankomos. Jis teberenka aukas religiniam darbui Brazilijos lietuvių tarpe plėtoti. Brazilijoje jėzuitai aprūpina 12 liet. parapijų pamaldomis, o vienoj vietovėj bus statoma bažnyčia bei kiti pastatai. Aukas jis prašo siųsti Tėvų Jėzuitų Čikagoje adresu (kun. Bružiko ir kun. J. Kidyko vardu): 2345 W. 56th Street. Chicago, Ill. 60636, U.S.A.

• • •

Taupyk ir skolinkis kooperatiniame bankelyje "TALKA"

IŠDUODAMOS ASMENINĖS PASKOLOS IKI $5.000, mortgičių paskolos iki 60% turto vertės. UŽ ŠERUS mokama 4½% dividendo iš pelno, už DEPOZITUS — 4% ir veikia nemokamas gyvybės ir paskolų draudimas. PILNAS ČEKIŲ PATARNAVIMAS.

Darbo dienos: pirmadieniais — penktadieniais 9 val.r. — 1 val. po pietų. Antradieniais ir penktadieniais 5 val. p.p. — 8 val. vakaro.

21, MAIN STREET EAST, ROOM 207 — Telefonas JA 8-0511

DIDŽIAUSIA HAMILTONO APYLINKĖS

KRONAS

REAL ESTATE AND INS. LTD.

366 MAIN ST. EAST. JA 8 - 8492

SIOLO:

- Didžiausią pasirinkimą namų, apartamentų, ūkių, verslų ir t.t.
- Daug gerų pirkėjų
- Palankų finansavimą
- Greitą ir sąžiningą patarnavimą.

Per savo keturias įstaigas (85 tarnautojai) aptarnaujam Hamiltoną ir apylinkes tiesiogiai.

PER CROSS CANADA REALTIES SERVICE LTD.

aptarnaujam visą Kanadą.

Kreipkitės su pasitikėjimu

B. Kronas Realtors

LIETUVIAI PASAULYJE

J. A. Valstybės

PREL. PR. JURAS š.m. birželio 5 d., 4 v. p.p., lietuvių bažnyčioje Lawrence, Mass., atnašaus iškilmingas Mišias kaip protonotaras ir kaip sukaktuvininkas, sulaukęs 75 metų amžiaus. Po Mišių įvyks banketas 6 val. Central Catholic Memorial Auditorium, Lawrence, Mass. Iškilmių rengėjams sunku žinoti, kas iš tolimesnių kolonijų norėtų atvykti į iškilmes. Todėl asmeniškai visus pakviesti neįmanoma. Prašome priimti šį rengėjų komisijos kvietimą. Norintieji dalyvauti prašomi iš anksto įsigyti iškilmių ir banketo bilietą, atsiunčiant čekį $7.50 St. Francis Parish Committee, Dr. Peter P. McKinnis, 52 East Street, Methuen, Mass. Kviečiu visus iškilmių rengėjų komisijos vardu —

Dr. Petras McKinnis

KUN. J. A. KARALIUS, Šv. Jurgio par. klebonas, Shenandoah, Pa., popiežiaus Pauliaus VI pakeltas prelatu — Right Reverend. Jis yra Allenton vyskupijos mokyklų vadybos narys. Naujas prelatas yra gimęs 1889 m. vasario 4 d. Jeseniaukos km., Lazdijų vlsč., Seinų apskr. Kunigu įšventintas 1919 m. gruodžio 20 d.

ČIKAGOS ARKIVYSK. J. CODY, asistuojamas vysk. V. Brizgio ir prel. V. Černiausko, kovo 4 d. pašventino laidojimo koplyčias ir administracijos namus Šv. Kazimiero liet. kapinėse Čikagoje. Iškilmėse dalyvavo prel. I. Albavičius, prel. D. Mozeris ir daug kitų lietuvių ir kitataučių dvasiškių bei pasauliečių. Iš viso buvo susirinkę į iškilmes apie 400 žmonių.

JONAS RUZGAS su šeima prieš porą mėnesių į Čikagą atvyko iš Štetino, Lenkijos. Amerikoj jau susirado darbą, pastogę ir džiaugiasi galėdamas geriau gyventi, negu Lenkijoj.

DR. A. GAŠKA, dirbąs chemical engineering laboratorijoj Dow Chemical bendrovėj Midland, Mich., kaip skelbia tos b-vės biuletenis, pakeltas iš projekto vadovo į grupės vadovus. Dabar dr. R. Gaška rūpinasi projekto proceso vykdymu. Šioj b-vėj dr. R. Gaška dirba nuo 1959 m. Jis yra užpatentavęs porą chemijos atradimų.

ANICETAS GRINIUS, gyv. Cicero, Ill., kovo 11 d. nuvyko taisyti savo namo, esančio Čikagos negrų rajone. Ten jis buvo dviejų augalotų negrų užpultas, apiplėštas ir žiauriai ilgu mėsininkų peiliu subadytas. Jis buvo nuvežtas į Garfield ligoninę, o kai policija pranešė šią nelaimę žmonai, buvo tuoj perkeltas į Loretto ligoninę. Ten išgulėjo savaitę laiko ir grįžo į namus, kur dr. P. Kisieliaus priežiūroje pamažu taisosi.

NAUJI MARIANAPOLIO PASTATAI. Prieš dvejus metus gaisras sunaikino puošnią Marianapolio marijonų paruošiamąją mokyklą, padarydamas daugiau milijono dolerių nuostolių. Gaisre žuvo brolis Aleksandras Kinsgaila. Geradarių aukomis praeitais metais buvo pradėta naujo mokyklos pastato statyba. Nuo kovo mėn. pradžios ten jau mokosi 143 studentai. Mokslas vyksta jau naujose patalpose. Iškilmingas atidarymas numatomas gegužės 1 d.

DR. ANTANAS ZIMONTAS, sulaukęs 84 m. amžiaus, mirė Floridoje kovo 13 d. Velionis buvo vienas pirmųjų lietuvių dantistų Čikagoje. Nuo 1907 iki 1954 m. buvo dantų gydytoju Bridgeporto kolonijoj. Dalyvavo sąjūdžiuose už Lietuvos nepriklausomybės atkūrimą; buvo pirmuoju centrinio BALFo iždininku.

"SIBIRO LIETUVIAI" skyrių organizuoja Pasaulio Lietuvių Archyvas Čikagoje (5620 S. Claremont Ave.). Renkama visa tai, kas nors iš dalies atvaizduotų tų tremtinių kančios kelią: asmenų ir vietovių fotografijos, laiškai, iš ten gauti daiktai ir kita.

ALĖ LIAUKUVIENĖ su dukra Sniegute atvyko iš Lietuvos į Niujorką pas savo vyrą ir tėvą J. Liaukų, kuris ilgus metus jų atvykimu rūpinosi.

DR. VINCAS KRIKŠČIŪNAS kovo 19 d. mirė Scranton, Pa., ligoninėj. Velionis per 22 metus buvo Lietuvių R. K. Susivienijimo Amerikoje centrinis daktaras kvotėjas. Buvo gimęs 1902 m. vasario 25 d. Nanticoke, Pa. Medicinos mokslus ėjo Maryland un-te ir juos baigė 1929 m. Palaidotas kovo 22 d. iš Šv. Juozapo bažnyčios.

A.A. ALG. KAULĖNO paminklui statyti ir jo raštams išleisti rinkliavą komitetas pratęsė iki birželio 1 d.

PLK. LTN. JONAS GUDONIS (Gudavičius), Lietuvoj buvęs ilgametis kariuomenės teismo porkuroro padėjėjas, mirė kovo 22 d. Čikagoje, Cook County ligoninėje. Velionis buvo kilęs iš Pikelių vnk., Eržvilko vlsč., Tauragės apskr. Amerikoj gyvendamas jau keletą metų buvo pensininku ir mirė sulaukęs 69 m. amžiaus. Susirgusį velionį globojo adv. P. Stankevičius.

V. BUKAVECKAS, buvęs Marijampolės apyg. teismo teisėjas, sulaukęs 76 m. amžiaus, kovo 22 d. mirė Čikagoje. Palaidotas kovo 26 d. Šv. Kazimiero kapinėse iš Šv. Kryžiaus bažnyčios.

DR. ANTANAS ZIMONTAS mirė kovo 13 d. Lake Worth, Floridoje, sulaukęs 84 m. amžiaus. Velionis buvo kilęs iš Kražių. Atvykęs į JAV baigė mokslus, įsigijo dantų gydytojo teises ir ilgus metus Čikagoje turėjo dantų gydymo kabinetą. Dr. A. Zimontas buvo vienas iš Sandaros kūrėjų, kurį laiką jai vadovavęs. Žymų indėlį jis įnešė ir į Tėvynės Mylėtojų Dr-ją, kurį laiką jai pirmininkavo. Veiklus buvo ir įvairiose kitose org-jose. Prieš mirtį gyveno Floridoje.

J. B. KARAŠKŲ, Cambridge, N. J., net trys sūnūs atlieka karinę prievolę JAV-bių armijoje. Vyriausias sūnus Minas yra leitenantas Vokietijoje, tolimuose Azijos rytuose, o Stasys — jauno kareivio apmokymą eina Fort Dix, N.J.

PREL. ANTANAS DEKSNYS, East St. Louis liet. parapijos klebonas, Belleville vyskupo A. Zurowesto nuo kovo 15 d. yra paskirtas visos vyskupijos įvairių tautų ateivių direktorium.

Italija

LIETUVOS DIPLOMATIJOS ŠEFO Stasio Lozoraičio jaunesnysis sūnus Kazimieras, kaip rašo "Keleivis", kovo 13 d. susituokė su Italijos princese Pignatelli Colona.

S. LOZORAITIS, Liet. Dipl. šefas, praneša, kad pasirodžiusios spaudoje žinios, jog Sao Paulyje, Brazilijoj, esąs paskirtas naujas konsulas vietoj mirusio A. Polišaičio, esančios nepagrįstos. A. Polišaičio vieton ligšiol nesąs paskirtas nei konsulas, nei kitas kuris konsularinis valdininkas. Šiuo tarpu, esą, tyrinėjama, ar iš viso bus sąlygos konsulatui toliau egzistuoti.

Prancūzija

PARYŽIUJE LANKĖSI Europos lietuvių vyskupas Pr. Brazys, kuris lietuviams atlaikė iškilmingas pamaldas ir dalyvavo Šv. Kazimiero minėjime. Vyskupas aplankė Paryžiaus arkiv. kard. Feltin ir visą eilę kitų žymių asmenų. Prancūzijoje vysk. P. Brazys aplankė Lyono, Mulhouse ir Strassbourgo lietuvių bendruomenes, kurių vaikams suteikė Sutvirtinimo sakramentą. Velykoms vysk. P. Brazys žada būti Londone, Anglijoje. Po Velykų švenčių lankys vidurinės Anglijos lietuvius. Birželio mėn. pradžioje ruošiasi atvykti į JAV.

Britanija

SPORTO IR SOC. KLUBO narių Londone įvykusiame susirinkime pirm. J. Parulis ir vicepirm. J. Černius perrinkti sekančiai kadencijai. Iždininku išrinktas I. Dailidė. Revizijos k-jon: P. Mašalaitis, J. Šemeta ir Z. Juras. Perrinktas ir klubo k-tas, kurin įeina 10 asmnių. Praėjusieji metai buvo klubui geri — apmokėtos beveik visos skolos ir likę pelno.

Brazilija

SAO PAULO LIETUVIŲ KOLONIJA surengė maldingą kelionę į garsiąją Aparecida Dievo Motinos šventovę. Tai buvo lietuvių maldos diena už Lietuvą. Kelionei vadovavo parapijos klebonas prel. Pijus Ragažinskas. Vasario 16 proga Brazilijos Lietuvių Bendruomenės vadovybė visiems šio krašto senatoriams ir atstovams įteikė memorandumus Lietuvos reikalu. Kaikurie jų pasakė kongrese kalbas. Neseniai Sao Pauloje lankėsi Amerikos lietuvių provincijolas kun. Bruno Markaitis, SJ.

LIETUVOS KONSULO A.A. A. POLIŠAIČIO ŽMONA EUDOKIJA, kaip rašo "Mūsų Lietuva", padovanojo Tėvų jėzuitų knygynui visas asmeniškas velionies knygas su spintotomis, kurių esą gana daug. Dabar knygos esančios rūšiuojamos, būsianti sudaroma kartoteka, knygos sunumeruojamos ir tada būsančios prieinamos visiems lietuviams pasiskaityti. Tėvai jėzuitai dėkoja poniai Polišaitienei ir jos dukrelei Birutei.

VERONIKA AZBARIENĖ su savo motina Antanina Prilipiene, jau 80 metų senute, abi iš Sao Paulo, buvo išvykusios Europon aplankyti savųjų ir paatostogauti Vakarų Berlyne. Kelionėje išbuvo 2 mėnesius.

Kolumbija

LIETUVIŲ NAMUOSE Medelline yra įsteigtas "Lietuvių Centras" ir koplyčia, kuri yra gana talpi. Namuose veikia biblioteka, žaidžia šachmatininkai, o per praeitas Kalėdas jau buvo surengta eglutė Kolumbijos lietuvių atžalynui. Namus tvarko kun. Tamošiūnas.

Argentina

RASA KAIRELYTĖ, baigusi vokiečių gimnaziją, drauge su visais kitais baigusiais mokiniais, išvyko 3-jų mėnesių ekskursijai po Vakarų Europą.

ADELĖ VALENTYTĖ baigė medicinos studijas, gaudama daktarės laipsnį ir praktikos teises.

JURGIS NARUŠEVIČIUS, inžinerijos fakulteto studentas, prieš porą metų išvykęs iš Argentinos studijuoti į JAV-bes, "Argentinos Liet. Balso" pranešimu, rašąs, kad Dėdės Samo žemę radęs ne tokią, kokią įsivaizdavęs; dirbti ir kartu mokytis, kaip dauguma daro Argentinoje, Amerikoj neįmanoma. O be darbo — nėra iš ko pragyventi. Užsidirbęs kiek dolerių, J. Naruševičius žada grįžti į Argentiną ir ten baigti mokslą. Paruošė Pr. Al.

jaunimo aktualijos

Prieškongresinė jaunimo stovykla

Kovo 12 dieną Hartforde, Conn., įvyko Jaunimo Metų Studijų Diena, kurios tikslas buvo sutraukti JAV rytinio pakraščio jaunimą, savais darbais ir sumanymais norintį prisidėti prie Jaunimo Metų, o ypatingai prieškongresinės jaunimo stovyklos darbų. Susirinkusiems 26 dalyviams pranešimus padarė ir diskusijas koordinavo Lietuvių Studentų Sąjungos pirm. Kęstutis Paulius Žygas ir Antanas Saulaitis, S.J., prieškongresinės jaunimo stovyklos vedėjas-kordinatorius. Dalyviai subendrino savo nuomones stovyklos programos, tvarkos, užsiėmimų reikalais.

Stovykla įvyks birželio 25-30 dienomis Dainavos stovyklavietėje Manchester, Michigan. Jos tikslai: pasiruošti Pasaulio Lietuvių Jaunimo Kongresui Čikagoje, susipažistant savo tarpe ir pradedant diskusijas jaunimo kongreso temomis, sustiprinti studentų organizacijų savijautą bei veiklą ir atstoti vasaros stovyklą studentų organizacijoms, kurios įprastinai neruošia vasarinės stovyklos.

Stovyklautojų tkimasi 500; iš jų — 100 iš užjūrių kraštų. Šis gausus būrys stovyklaus keturiose pastovyklėse (ateitininkų, skautų, neolituanų ir studentų sąjungos), kurios pusę dienos pašvęs savo programoms, o kitą laiką — bendram darbui. Registracijos metu, kuri bus pravesta per vietinius organizacijų vienetus iki gegužės 1 d., pirmenybė bus duodama iš kitų kraštų atvykstantiems, iš Kanados ir kitų vietovių besiregistruojantiems, anksčiau prisistačiusiems ir pan.

Stovyklos vadovybė ir ruošos komisijos (dar pilnai nesudarytos) yra sekančios: raštinės nariai — vadovybė: Antanas Saulaitis, S.J. (vadovas, Boston College, Chestnut Hill, Mass.); Kęstutis P. Žygas (pavaduotojas), Gediminas Naujokaitis, Algis Glodas, Nijolė Žygienė, Regina Petrikonytė, Livija Bražėnaitė ir Remigijus Sužiedėlis. Ūkio vedėjas: Rimantas Griškelis. Dalyvių skyriaus registracija: Žibutė Zaparackaitė, Audronė Vaitiekaitytė, Daiva Bajorūnaitė ir Vytautas Marčiukaitis. Programos skyrius: Remigijus Sužiedėlis, Giedrė Karosaitė, Jarūna Vėnčkauskaitė, Gintautas Vaičaitis, Juozas Venckus, Ignas Vileniškis, Kęstutis Girnius, Uogintas Kubilius, Algis Lapšys, Nijolė Vaičaitytė, Algirdas Antanavičius ir Rimas Pauliukonis.

Jaunimo atstovės, atnešusios vainiką prie žuvusių paminklo Toronte

Jie rengiasi atvykti į kongresą

Kovo mėnesio viduryje jau buvo užsiregistravę 64 atstovai iš 10 kraštų! Gi PLJ Kongrese bus atstovaujami virš 20 kraštų! Registracijos lapai iš Pietų Amerikos ir kelių kitų kraštų dar pakeliui. Tad rengėjų viltys jau dabar išsipildė — kongrese bus žymiai daugiau nei 100 atstovų iš kitų kraštų!

Iš **Britanijos** atvažiuoja: Elzbieta Daunoraitė, Irena Jakubaitytė, Rimgaudas Kalibatas, Kunigunda Kaminskaitė, Romas Kinks, Birutė Liūdžiūtė, Viktoras Logan, Dalia Lūžaitė, Gajutė Valterytė, Pranas Dzidolikas.

Austrija siunčia du brolius: Kęstutį ir Raimundą Lapšius.

Iš **Australijos** užsiregistravo: Romualdas Cibas, Jr., Martynas Didžys, Jieva Didžytė, Algimantas K. Kazlauskas, Judita Kolakauskaitė, Ina I. Kunciunienė, Daiva Labutytė, Daina Maželytė, J. Pullinen, Pajauta Pullinen, Balys Z. Stankūnevičius, Antanas V. Stepanas, Algirdas P. Šimkus, Nijolė L. Vaičiurgytė, Dana Vingrytė, Ramunė Zinkutė, Kazys A. Zdanavičius, Rūta Žiedaitė.

Iš **Belgijos:** Pranas Galkus, Rymantas Galkus ir Sofija Olšauskaitė.

Brazilija pranešė, kad važiuoja Gražina Braslauskaitė, Gražina Kubiliūnaitė ir Rymantė Steponaitytė. Kuris iš vyrų važiuos — dar neaišku. Brazilijos jaunimas labai prašo piniginės paramos.

Iš **Italijos:** H. Jonas Šulcas.

Tolimiausia kelionė bus **N. Zelandijos** atstovui Vytautui Grigaliūnui. Jo kelionę (apie $1.000) jau apmokėjo Lietuvių Studentų Sąjunga. Tai gražus jaunimo pagalbos pavyzdys jaunimui! V. Grigaliūnas yra 27 m. ir N. Zelandijos LB pirmininkas.

Iš **Prancūzijos:** Jurgis Joligard, Antanas Liutkus, Eglė A. Liutkutė, Karolina Masiulytė, Mykolas Pagnier, P. Puzynaitė, Donatas Vaičekauskas.

Šveicarijai atstovaus Šveicarijos LB pirmininkas, 20 m. amžiaus, Algimantas Gegeckas.

Iš **Vokietijos** pirmieji užsiregistravo: Marina Auder, Ričardas Baliulis, Gerhardas Bauras, Monika Beržinskaitė, Vytautas Brazaitis, kun. Vingaudas Damijonaitis, Vanda Endriukaitė, Asta Glemžaitė, Arturas Hermann, Birutė Jasaitytė, Arvydas Lingė, Zita Lucaitė, Elza Morozovaitė, Regina Plukaitė, Žibutė Povilavičiūtė-Vykintaitė, Regina Sakalauskaitė, Andrius E. Schmidt, Fricas Skėrys, Algis Vitkus.

Vieni iš kitų kraštų atvažiuojantieji apsimoka patys savo keliones, kitiems padeda sukelti pinigus tų kraštų Lietuvių Bendruomenės ir organizacijos. Treti labai prašo paramos iš PLJK Finansų Komisijos. Beveik visi atstovai yra nuo 16 iki 35 metų amžiaus.

Padėkime kitų kraštų jaunimui atvažiuoti į jaunimo kongresą, apmokėdami dalį arba visą kelionę vienam jaunuoliui, arba atsikviesdami ir globodami savo gimines ar pažįstamus.

Kitų kraštų jaunimas gyvens lietuvių šeimose JAV ir Kanadoje po kongreso, kad tokiu būdu galėtų geriau su lietuvių gyvenimu susipažinti ir atgal daugiau lietuviškos nuotaikos išsivežti. Lietuvių šeimos, kurios gali savaitę ar daugiau pas save nemokamai priimti kitų kraštų jaunimą, prašomos apie tai pranešti PLB JM Talkos Komisijai — Mr. Vytautas Kamantas, 477 Cole Plaza, Willowick, Ohio 44094, USA.

LIETUVOS VĖLIAVA VOKIETIJOJ

Birutė Augustinavičiūtė, iš Klevelando studijuoja Štrasburge, Prancūzijoje. Ji buvo nuvykusi į Vasario 16 gimnaziją Vokietijoj. Iš ten ji parašė: "To vaizdo aš niekad neužmiršiu, nes pirmą kartą pamačiau Europoje plevėsuojant mūsų vėliavą. Be to, ji iškelta viena, jokios kitos vėliavos nėra šalia. Amerikoje mūsų vėliava buvo pasidariusi kasdieniniu reiškiniu — pripratom ją matyti parengimų metu kas savaitę. O čia — kas kita. Man niekad ji neatrodė tokia brangi, kaip tuo momentu."

Velykiniai lietuvių margučiai — tai tikras menas. Tik pasižiūrėkite!

Ten vėl skambės dainos, liepsnos laužai

DR. M. RAMŪNIENĖ

Jei vyresnieji svajoja apie tylųjį ežero kampelį, meškerę, vidutinieji — apie šeimos iškylas į miškus, keliones, tai jaunieji svajoja, kaip šią vasarą daugiausia smagumų patirti, į kokią veiklą pasinešti, į kurią stovyklą važiuoti. Visos mūsų stovyklos yra tautinio, ugdomo pobūdžio ir visos turi geros įtakos jaunimui, tik nevisos yra lygiai mėgiamos.

Tėvai, suprantama, nori, kad stovykla labiau rūpintųsi morale, tautiniu auklėjimu; jaunimas gi nori smagumo, nuotykių, veiklos. Stovyklų organizatoriai, vadovai rūpinasi abiejų pusių pageidavimais. Jų tikslas — sveikas, žvalus, veiklus ir tautinių bei moralinių tradicijų besilaikąs jaunimas, tinkąs "prie tanciaus ir prie rožančiaus". Su "tancium" tai bėdos nėra, o su "rožančium" visaip būna.

Lengviau yra specifinio pobūdžio stovykloms, nes jos turi konkrečius tikslus: skautai — pasiruošti skautybei, ateitininkai — išeiti ideologinę programą, sporto klubai — atletinio pajėgumo ugdymą. Pagal tai yra paruoštos programos ir pačios organizacijos išugdyti vadovai. Stovyklautojų mums, galime tarti su pasididžiavimu, netrūksta. Stokojame tik pasiruošusių vadovų atskiroms sritims.

Lietus košė, vėjas šokinėjo...

Pirmosios lietuviškosios stovyklos Kanadoje pradėtos steigt kupinų entuziazmo vadovų — skautų ir kunigų. Aš, pavyzdžiui, turiu nuostabių prisiminimų iš savo pirmos stovyklos Kanadoje, kurią vyresnėms sesutėms suruošė tuntininkė Irena Kemežytė (dabar p. Lukoševičienė) prie Montrealio 1949 m. Bene po 3 metų pertraukos, Skruibio ūkyje tarp Montrealio ir Otavos, buvo suruošta mergaičių skaučių stovykla. Pasitaikė blogas oras, įrengimų būta tikrai kuklių. Lietus košte košė, vėjas šokinėjo palapinės kampuose, mėlynom nosim skautės sėdėjo susiglaudusios ant šlapių čiužinių ir traukė dainas, lyg laužas skaidriai beliepsnotų ir žvaigždės šviestų danguje. Šiandien jau turime eilę gerai įrengtų, sumaniai suorganizuotų ir sėkmingai tvarkomų stovyklaviečių. Stovyklautojų skaičius kasmet didėja, steigiamos vis naujos stovyklavietės, todėl ir kyla ypač vadovų klausimas.

Kur rasti vadovų?

Lietuviškųjų mokyklų mokytojai būtų geri stovyklų vadovai, tik jie sunkiau prikalbinami, nes dieną skiria uždarbiui, vakarus — tautinei bei socialinei veiklai. Todėl jie jaučia pareigą atostogas praleisti savos šeimos tarpe. Visdėlto mokytojai, kunigai, vienuolės daugiausia davė stovykloms vadovų. Kanadoje parengti lietuviai jauni mokytojai jau užima svarbias stovyklos vadovų pareigas. Taigi, kapitalas jau neša dividendą.

Brendimo laikotarpio jaunimui — gimnazijos auklėtiniams į vadovus labiau tinka jau subrendę studentai. Jie yra vieni ir kiti išaugę dviejų kultūrų — lietuviškos ir kanadiškos bei amerikietiškos sankryžoje. Brėstą jaunuoliai yra labai reikalingi tvirtos globos. Jie dažnai priešinasi autoritetui, gi patys yra labai jautrūs savojo "aš" pripažinimui, kritikai ir teisių pažeidimui. Moksleiviai žavisi studentais, jais seka, stato sau idealu, didžiuojasi jų draugyste ir lengvai pasiduoda jų įtakai bei autoritetui.

Siųsti pas amerikiečius

Tokiais vadovais tampa vienoj ar kitoj organizacijoj šaugę ir jau universitetuose besimoką jos nariai. Neturinčios tokio natūralaus vadovų prieauglio stovyklos gali paruošti sau jaunų vadovų bei išsiauginti jų. Parinkus iš jaunesnių vadovų tarpo turintį vadovo sugebėjimų paskutinių klasių gimnazijos auklėtinį, galima nusiųsti jį į keletą kanadiečių ar amerikiečių stovyklų, kur yra prityrusių stovyklautojų. Per vieną vasarą toks vadovas nenutautėtų, o tikrai išmoktų daugelio praktiškų dalykų. Kadangi vasarą visi studentai uždarbiauja, tai totokiam pasiruošusiam ir sugebančiam vadovui reikėtų mokėti tiek, kiek jis per tą laiką uždirbtų valdinėj ar privačioj įstaigoj. Jisai vienoj ar net dviejose stovyklose turėtų darbo pet 4—5 studijų vasaras.

Mūsų programos

Kad mūsų stovyklos būtų stambus lietuvybės ramstis, reikia ne tik prityrusių vadovų, bet ir gerai paruoštų programų, kad per 2—4 savaites įvairaus amžiaus, įvairių mokyklų ir įvairios aplinkos jaunuoliai taptų viena didele lietuviškai mąstančia šeima. Stovyklų vadovybės nustato programas pagal savo siekius ir smulkiai suplanuoja dienotvarkę. Paskiriems vadovams aiškiai nustatomos pareigos ir darbo sritys. Tik viena sritis, kuri, pagal stovyklų tikslą, turėtų būti pagrindine, neturi aiškių ribų. Tai lituanistinė sritis, vadinama įvairiais vardais — kultūrine, menine, pedagogine dalimi ir pan. Ją sunku apibrėžti, nes stovyklautojai yra nevienodo amžiaus ir išsilavinimo. Galima betgi nustatyti pagrindines gaires pagal stovyklautojų pajėgumą.

Stovykliniai pasirodymai

Stovykliniuose pasirodymuose ryškiausiai iškyla jaunųjų kūrybinis pajėgumas, originalumas, vaizduotė; įgaunama drąsos saviraiškai ir patiriama kūrybinio džiaugsmo. Jaunystė pilna dinamiško veržimosi, nerimo, jieškojimo kur savo jėgas išbandyti. Vadovai gi nurodo **kur** ir **kaip** savo jėgas išbandyti, galias panaudoti.

Laužų programų didžiąją dalį užima dainos, paįvairintos trumpais pasirodymais, komiškais vaizdeliais, juokais ir pan. Kadangi laužai būna 3—5 kart į savaitę, tai vaikams pritrūksta medžiagos, ypač komiškajai daliai. Labiau pavykę juokai, komiški vaizdeliai skolinami, sulietuvinami ir kasmet kartojami. Kažkaip vaikai nemoka patys kurti nei juokų, nei komiškų vaizdelių. Čia ir yra proga pakartoti, t. y. sunaudoti dieną pateiktą lituanistinę medžiagą meniškais vaizdais. Skaitytų paskaitų, pasakėčių, dainų, o vyresniesiems istorinių įvykių inscenizavimas vyksta labai lengvai. Aprangos tipų kūrimas iš stovykloj turimų daiktų ugdo vaizduotę ir skonį, be to, yra labai mėgiamas ir jaunesnių, ir vyresnių stovyklautojų. Aplamai, visiems pasirodymams mažesnieji reikalingi daugiau pagalbos, gi didesnieji — daugiau idėjų, mažiau — režisūros. Vyresniesiems vadovas duoda mintį: pvz. eilėraščio įvairi interpretacija, Donelaičio komiški tipai, tautosakos — padavimų romantiškieji asmenys ir t. t., o tipą sukuria vaizdų formoj, su žodžiais ar be jų, patys.

Stovyklos kasmet parengia ir savo jėgom bei priemonėm išleidžia populiaresnių dainų apie pora šimtų egzempliorių. Kodėl neišleidus visų stovyklų bendromis pastangomis **stovyklos vadovėlio,** kuriame tilptų svarbiausos informacijos, programų pavyzdžiai ir gairės, kultūrinės srities programos, kaip organizuoti stovyklą, jos paskirus tipus, jos sritis. Vadovėlyje turėtų būti medžiagos laužų programoms, juokų, humoro, komiškų stovyklinio gyvenimo vaizdų, istorinių vaizdelių, naujų dainų vyr. jaunimui.

Pritaikomasis menas

Nevisi stovyklautojai tinka tautiniams šokiams, vaidybai; kiti visai be balso bei klausos neturi, bet kiekvienas nori kuo daugiau saviraiškos formų surasti. Štai pavyzdys. Stovyklos pabaigoje kalbasi du vaikai. I vaikas:

— O, kaip man patiko stovykla! Mes turėjome kas 2—3 dienas laužą, šokių vakarus, dainavom, šokom tautinius šokius, vaidinom; aš net 3 prizus gavau. Aš taip laukiu kitos stovyklos, kad vėl galėčiau susitikti su tais pat draugais!

II vaikas:

— Man stovykla visai nepatiko: nei laužai, nei talentų vakarai.

— Tai kodėl nepatiko?

— Kad aš juose nedalyvavau.

Tikrai džiaugsmas kyla iš to, kad pats veiki dalyvauji. Pasyvaus žiūrovo rolė labai nuobodi.

Tie nedrąsieji mielai išreikštų save darbeliuose: medžio drožiniuose, odos deginime, metalo graviūroj (padėklai, lėkštės, rėmeliai), keramikoj, jeigu netoliese yra galimybė gauti krosnį moliui išdeginti (vazos, puodai lėkštės). Kanadoj yra stovyklų, kur specialiai rankdarbių (craft) mokoma. Per 2-3 savaites pasisavinama technika ir sukuriamas savarankiškas vienas ar keli kūriniai. (Lietingom dienom nereikėtų vadovams sukti galvų, kaip užimti vaikus).

O kaip su filmais?

Meniški filmai — taip pat gera priemonė jaunimo akiračiui praplėsti, skoniui lavinti ir geras laužo pakaitalas blogam orui esant. Stovyklos, net pavienių asmenų grupės, gali gauti nemokamai kultūrinių filmų parašę l a i š k ą: Canadian Film Institute, 1762 Carling Ave., Ottawa 13, Ont.; arba National Firm Board, 150 Kent St., Ottawa, Ont. (Tel. 992-4166). Iškylautojai, grupės, šeimos, net pavieniai asmenys, gali gauti nemokamai brošiūras su žemėlapiais apie 41 Kanados tautinį ar istorinį parką, kur yra galimybių stovyklauti. Kreiptis į "Canadian Film Institute".

Spaudos talka

Gera būtų, kad stovyklose dirbantieji bei jomis besidomį daugiau rašytų spaudoje, pasidalintų idėjomis, patirtimi, sumanymais, o stovyklų korespondentai pateiktų smulkesnius kultūrinės veiklos aprašymus. Tuo būdu vyktų pasikeitimas idėjom, laimėjimais, būtų paraginimas jieškoti naujų kelių, o stovyklų tarpusavio ryšiai pasidarytų tampresni, galima būtų prieiti ir prie pasikeitimo vadovais. Stovyklai, kur viena kuri sritis silpniau išvystyta ar visa veikla lėto tempo, patyręs, dinamiškas v a d o v a s atneštų naujos dvasios.

Tėvų ir visų besidominčių stovyklomis sumanymai, pastabos, vertinimai, rimta kritika spaudoj padėtų rengėjams ir vadovams naujų kelių jieškant stovyklų tobulinime. Po lituanistinių mokyklų seka stovyklos savo įtaka tautiniam jaunos kartos prusinimui. Tad joms turėtų būti skiriama daugiau vietos visuomenės interesų dienotvarkėj ir spaudoj.

Čia pareikštos mintys daugiau liečia jaunesniųjų bei vaikų stovyklas. Lauktina jau buvusių ar dar žadančių būti jaunuolių stovyklų vadovų pasisakymų bei naujų, dinamiškų idėjų, planų.

Nešukaitytė – stalo teniso meisterė

JAV stalo teniso pirmenybės truko net tris dienas (kovo mėn. 25-27 d.). Į Detroitą suplaukė geriausios Amerikos jėgos. Varžėsi ir keturiolikmetė Violeta Nešukaitytė, kuri registravosi suaugusių ir jaunių klasėse.

Penktadienio vakare Violeta padarė pirmą staigmeną. Prieš jos pastovų ir pilnai subrendusį žaidimą neatsilaikė ilgametė Amerikos meisterė L. Neuberger. Detroito spaudoje tuojau pasirodė Violetai palankių atsiliepimų, o šeštadienį ir sekmadienį Violeta jau buvo pirmenybių dėmesio centru.

Atsisveikindama su Detroitu, Violeta išsivežė šiuos JAV titulus: moterų vieneto, moterų dvejeto, mišraus dvejeto ir mergaičių liki 15-kos metų vieneto. Mergaičių ligi 17-kos metų grupėje atiteko antra vieta (pralaimėta buvusiai Amerikos meisterei P. Martinez). Pirmenybėse Violeta laimėjo prieš buvusią Indijos rinktinės dalyvę Usha Nukuda, Kalifornijos Brook William ir baigmėje nurungė B. Chotras.

Violetos pergalę, kurios iki šiol nebuvo pasiekęs joks Kanados pilietis, paminėjo visi Toronto dienraščiai. Buvo ir nuotraukų.

Tėvo globoje Violeta pradėjo pirmuosius stalo teniso žingsnius. Būdama dešimties metų, ji jau varžėsi turnyruose. Vėliau abiejų tėvelių raginama ir tėvo Jono intensyviai treniruojama Violeta pajuto gilesnę tikrojo sporto prasmę ir tuojau išsiskyrė iš vidutinių žaidėjų tarpo.

Nuolatinis dalyvavimas varžybose Violetoje išugdė neeilinį pareigos jausmą; išmoko ji žaisdama koncentruotis ir be kovos priešui nepasiduoti. Išmoko ji laimėti ir pasimokyti iš pralaimėjimų.

Violeta anksti patyrė, kad užsibrėžtas tikslas pasiekiamas tik per ilgas darbo valandas ir disciplinuotas treniruotes. Nepabūgo ji šio nelengvo pažangos kelio ir jo šiandien kietai laikosi. Violetoje šiandieną matome ne tik geros žaidėjos techniką, bet ir neeilinio charakterio bruožus.

Violeta yra laimėjusi virš 95 taurių. Svarbesni Violetos laimėjimai: "Vyčio", Kanados lietuvių apygardos, Š. Amerikos lietuvių, Toronto, Ontario, Kvebeko, Kanados, rytinių JAV ir JAValstybių meisterė bei rinktinių dalyvė.

Galima spėti, kad Violeta nesijaučia pasiekus pažangos galo. Jos vardą gal dar girdėsime pasaulio stalo teniso pirmenybėse.

J. B.

Violeta Nešukaitytė

Demonstruoti ar studijuoti?

Laisvajame pasaulyje esame pristeigę eilę kultūrinių įstaigų, leidžiame knygas, žurnalus, laikraščius; kuriame meno kūrinius, kantatas. Tačiau visdėlto visų mūsų veiduose rimtas susirūpinimas rytojumi. Vyresniosios kartos diena jau eina vakarop. Mokyklose, organizacijose ir spaudoje jau pasigendame jaunų jėgų. Jaunų jėgų laukia ir mūsų vienuolijos ir parapijos. **Bet ar jaunimas ruošiasi šiems darbams?** Kultūriniam darbui reikalingas mokėjimas savos kalbos, pažinimas tautos istorijos, literatūros ir kitų kultūrinių vertybių. Mūsų jaunimas mokosi šio krašto mokyklose, kuriose jis negirdi lietuvių kalbos. Nenuostabu tad, kad jaunimui lengviau išreikšti savo mintis anglų kalba, negu lietuvių. Tačiau sąmoningas lietuvis jaunuolis jieškos būdų išmokti savo gimtąją kalbą kitose mokyklose. Tokių mokyklų mes turime kelias. Čikagoje veikia privatus Pedagoginis Lituanistikos Institutas; rytuose, Niujorke, Fordhamo universitete lituanistika dėstoma vasaros semestro metu, o Pennsylvanijos universitete — žiemos metu.

PLB šiuos metus paskelbė Jaunimo Metais. Sudarytas komitetas, kuris ruošia jaunimo kongresą, peticijas ir planuoja veiklos gaires. Visa šita gražu ir naudinga. **Tačiau komitetas neturėtų pasitenkinti vien išoriniais pasirodymais. Tie dalykai nors ir efektingi, bet jie greitai praeina. Komitetas turėtų pasvarstyti ir tai, kaip šiais metais jaunimas galėtų pagilinti lituanistines žinias ir geriau pramokti gimtąją kalbą.** Fordhamo universitetas yra pasiruošęs padėti mūsų jaunimui. Šią vasarą Fordhamo universitete skelbiama šešių savaičių lituanistikos programa (nuo liepos pradžios iki rugpjūčio vidurio). Studentams duodami kreditai, bet gali būti priimami ir laisvi klausytojai. Paskaitos bus kiekvieną dieną. Skiriant visą šešių savaičių laiką vien tik lietuvių kalbai, galima pasiekti gerų rezultatų. Jau laikas apie tai pagalvoti. Tebūna šie metai lituanistikos žinių pagilinimo metais.

Šią vasarą lietuvių programai vadovaus profesoriai: kun. Vladas Jaskevičius, SJ, Antanas Vasys ir Aldona Šlepetytė-Jannace. Informacijos reikalu kreiptis — Fordham University, Box AA, Bronx, N.Y. 10458, USA.

Vasario 16 gimnazijos abiturientai dėkoja

Vasario 16 gimnazija dar kartą įrodė, kad ji savo užduotį atlieka: jos dėka mes galėjome atsiekti brandos atestatą. Šioj mokykloj praleidom jaunystės 8 metus, bet neveltui. Mokinys, lankęs ilgesnį laiką Vasario 16 gimnaziją, išsiskiria iš kitų tūkstančių moksleivių Vokietijoj tuomi, kad jis save laiko lietuviu, kad jo gyvenimas lieka surištas su lietuvių bendruomene. Ši gimnazija mus išauklėjo susipratusiais lietuviais ir mums suteikė galimybę įsigyti brandos atestatą. Dėlto mes esame labai dėkingi Vasario 16 gimnazijos mokytojams ir auklėtojams, bet nemažiau ir jos rėmėjams. Mes lenkiam galvas prieš visus nepažįstamus rėmėjus ir globėjus, kurių dėka ši gimnazija gali atlikti savo misiją laisvame pasauly. Tebūnie mums suteikta jėgų į mus sudėtas viltis išpildyti ir pasekti Jaunimo Metų šūkį.

E. Morozovaitė
E. Maščinskas
A. Hermanas

Hüttenfeldas,
1966 m. kovo 22 d.

• Švedijoje steigiami taip vadinami šeimos restoranai. Vaikai iki 10 m. yra sodinmai prie jiems skirtų stalų atskiroje sekcijoje. Ten paduodamas maistas yra specialiai pagamintas vaikams. Prie jų priskirtos specialios prižiūrėtojos, kurios turi progos pamokyti vaikus, kaip reikia sėdėti prie stalo ir t.t. Tuo tarpu tėvai sėdi kitoje sekcijoje restorano ir ramiai gali pavalgyti.

• JAV prez. dukros Lucijos Johnson būsimieji uošviai Nugentai neprisileidžia laikraštininkų. Tik vienai Verai Glaser iš N. A. N. Alliance pavyko pasikalbėti su ponia Nugent visai atsitiktinai. Ji paskambino telefonu, norėdama gauti sutikimą nufotografuoti Nugentų namą. Ponia N. labai maloniai pasikalbėjo su reportere ir, be kitko, prisipažino mėgstanti megzti; pasisakė, kad išvaizda jai nesanti svarbi. Anot jos, negi galima padaryti šilko rankinuką iš kiaulės ausies.

Jums bepigu linksmai šokti, o man reikia prakaituoti...

ŽIBURĖLIAI mūsų mažiesiems

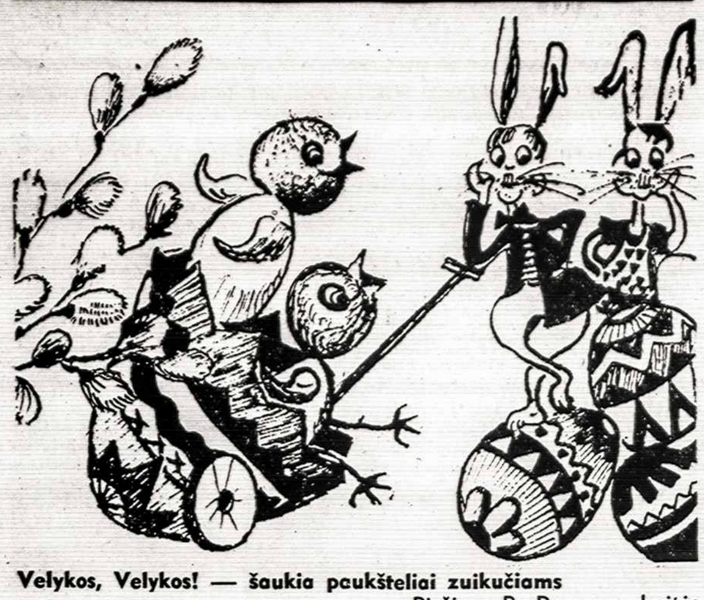

Velykos, Velykos! — šaukia paukšteliai zuikučiams
Piešinys R. Ramanauskaitės

Šiemetinės Vyto Velykos

Vytas su didžiausiu įdomumu dažo margučius: geltoną — raudonais taškiukais, mėlyną — baltais brūkšneliais, o žalią — raudonomis tulpėmis. Jis kraipo galvą ir pats džiaugiasi: kokie jie įvairūs ir margi! Pagaliau susimąstęs galvoja: o gal kokį marguti nunešti Vidutei? Ji serga ir tikriausiai negali nusidažyti . . .

Vytas žino, kad Velykos jau visai arti, o jis per gavėnią pasiryžo stropiau mokytis ir susitaikyti su kaimynų mergaite Vidute, kurią jis nekartą supykęs patampydavo už kasų. Moksle jis įvykdė pasiryžimą — pradėjo geriau mokytis, net aną dieną mokytoja jį pagyrė mamytei, bet susitaikyti su Vida jam vis kažkaip buvo sunku. Keletą kartų ryžosi atsiprašyti, bet vos tik pamatęs ją pasipūsdavo kaip gaidys ir išdidžiai praeidavo pro šalį, nors pats labai gerai žinojo, kad kaltas, ir todėl jis pirmas turi užkalbinti ir atsiprašyti.

Taip begalvodamas jis nunešė mamytei parodyti margučius:
— Mamyte, tik pažiūrėk, kokie jie gražūs! — Paskui nedrąsiai prašnibždėjo: — O gal vieną marguti Vidutei nunešti?

Mamytė nustebusi nusišypsojo ir tarė:
— Ne tik marguti, bet sausainių ir saldumynų gali nunešti.

Neužilgo Vytas pasibeldė į jos duris ir įteikė jai krepšelį su margučiais ir skanumynais:
— Tai tau, Vidut, nepyk ant manęs!

Tai pasakęs, jis greit skubėjo atgal ir tarpduryje išgirdo jos žodžius:
— Aš visai nepykstu!

Vytukas sugrįžo atgal kažkaip susijaudinęs. Mamytė, tai pastebėjusi, paliko jį vieną prie žaislų, tik vėliau ji prabilo:
— Vytuk, apsirenk, eisime į miestą nupirkti gėlių. Jas nunešime prie Kristaus karsto — rytoj jau Velykos, Kristaus Prisikėlimo šventė!
— Gerai, mamyt, — sušuko Vytas, — tuoj skubu apsirengti. Jėzulis tikrai apsidžiaugs, kai atnešime Jam gėlių.

Mamytė, priglaudusi Vytuką prie savęs, tarė:
— Vytuk, Jėzulis džiaugiasi gėlėmis, bet labiausiai Jis džiaugiasi matydamas kilnias sielas, jų gerus darbus. Jos Jam yra brangesnės už gražiausias gėles. Gerai, kad susitaikei su Vidute. Tau Velykos bus džiugi šventė.

A. Abr.

Kaip patiko filmas "Aukso žąsis"?

PASISAKO TORONTO MAIRONIO ŠEŠTADIENINĖS MOKYKLOS MOKINIAI

Filme man labai patiko tos geometrinės dekoracijos, kai keitė scenas, tie spalvoti dūmai. Pradžioje, kai rodė vardus aktorių ir kitų žmonių, kurie padėjo pastatyti filmą, man atrodė, kad perilgai užtruko. Galėjo pusę vardų parodyti pradžioje, o kitą pusę gale — nebūtų buvę taip nuobodu. Kadangi pasaka sueiliuota, kaip "Shakespeare", yra labai sunku suprasti žodžius. Truko labai ilgai parodyti pačią auksinę žąsį. Iki to laiko dauguma vaikų iš nuobodumo triukšmavo ir kiti ėjo namo. Filmas buvo labai nuobodus ir aš likau iki galo, nes žinojau, kad mūsų mokytoja duos mums rašomąjį darbą apie jį.

Irena Baltaduonytė, 9b

Buvo įdomu skaityti laikraštyje "Tėviškės Žiburiai" filmo "Aukso žąsis" aprašymą. Nusivylus buvau, kai pamačiau. Vaidyba ir kostiumai buvo labai gražūs. Dialogas prastas. Eiliuota kalba. Aktoriai taip greit kalba, kad sunku suprasti. Dekoracijos viską sugadina — padaro, kad atrodytų visas filmas kaip "Cartoon". Būtų geriau, jeigu visai dekoracijų nebūtų. Pradžia man labai patiko. Dainavimas buvo labai gražus ir žodžiai aiškūs.

Daiva Kazlauskaitė, 10 sk.

Man nelabai patiko "Aukso žąsis" už tai, kad aš nelabai daug girdėjau. Vaikai darė labai daug triukšmo. Vienas dalykas, kuris man patiko, tai spalvos ir kostiumai. Spalvos buvo labai gražios ir ryškios, o kostiumai įdomūs. Aš manau, kad tas Pikis ir admirolas labai gerai vaidino. Kai tas admirolas verkė, žmonės galvojo, iš kur jis turi tiek daug ašarų? Aš žinau, kad jam į akis įpylė glicerino ir tas padarė, kad jis tiek daug ašarų išliejo. Tai buvo labai įdomu. Aš dar tik galvoju, kaip galėjo tas admirolas tiek daug garso daryti, kai jis gėrė tą degtinę. Man nelabai patiko scenos vaizdai. Jie visą laiką buvo tie patys.

Rita Kolyčiūtė, 9b.

Filmas buvo šiaip neblogas, tik tiek, kad visas vaidinimas vyko toje pačioje vietoje, darė žiūrėjimą nuobodų. Pats vaizdas yra senas ir negrynai lietuviškas. Būtų buvę geriau, jeigu būtų ką nors grynai lietuviško pastatę, ne vokiško. Scenos išdėstymas buvo geras, bet be įvairumo. Kostiumai ne visur pilnai tiko. Karalius buvo perprastai apsirengęs. Kalbėjimas nebuvo visur pilnai suprantamas ir perdaug ištęstas. Pradžia buvo gera, bet vėliau pasidarė perdaug monotoniška.

Almis Kuolas, 9a

Filmavimas šito vaidinimo yra geras ir spalvos labai gražios ir aiškios. Iš pradžių pasirodė įdomu, bet tuoj pasidarė nuobodu. Scenos vaizdai nesikeitė ir kartais sunku buvo suprasti žodžių reikšmę, nes kalba buvo eiliuota.

Aktorių vaidinimas, man atrodė, buvo labai geras, bet visas filmas buvo perilgas. Tema buvo lengva ir originali. Kostiumai turėjo daug gražių spalvų.

Man atrodo, kad šitas filmas nebuvo blogas, bet galėjo būti pagerintas: turėjo būti trumpesnis ir įvairesnis.

Rūta Liuimaitė, 9a

Man atrodė, kad buvo perdaug kalbų, o permažai veiksmo. Spalvos ir kostiumai buvo puikūs. Aktoriai labai puikiai vaidino ir jaučiausi, kad aš ten buvau. Bet scenos dekoracijos buvo vienodas. Iš pradžių buvo įdomu, bet vėliau nusibodo. Turinys buvo labai ilgas, bet pradžia filmo buvo puikiai paruošta. Muzika labai įdomi ir linksma.

Rūta Urbonaitė, 10 sk.

Tai buvo pirmas spalvotas filbas lietuvių kalboje. Man jis nelabai patiko, nes visas veiksmas vyksta viename kambaryje be jokių gamtos vaizdų. Pagal pasaką turi būti senovės laikų vaidinimas, bet filme kambarių sienos yra įvairiai spalvotos ir abstrakčiom "pattern" išbraižytos. Kalba yra eiliuota ir sunku suprasti ką artistai kalba. Bendrai aktoriai nelabai patyrę vaidinti. Gal mažiems vaikams ir patiko, nes tai buvo pasaka, bet man, palyginus su amerikonškais filmais, atrodė, kad "Aukso žąsis" nėra profesionalinis filmas.

V. Vadauskas, 9b

Velykų stalas

Alė šemininkė
Tai tikrai puiki —
Tešlą susiminkius,
Kepa ji pati.

Štai Velykų stalą
Paruošė gardžiai,
Jau už stalo galo
Sėdi jos svečiai.

Margis ir Rainiukas,
Papuošta lėlė,
Rudnosys meškiukas
Ir pilka pelė.

Alė šeimininkė
Rodo margučius,
Alė šeimininkė
Ragina svečius:

Valgykit žąsienos,
Kumpio ar dešros,
Gal kas norit pieno
Ar kavos geros?

Tortą, pyragaičius
Aš pati kepiau,
Valgykit ragaišio,
Vaišintis prašau.

Sukniaukė Rainiukas
Balseliu gailiu:
— Ta žąsis iš molio,
Valgyt negaliu.

Arti Velykos

Jau pietų vėjelis pučia,
Jau arti Velykos,
Pamiškėj šeši kiškučiai
Triūsia nuo pat ryto.

Dažo, dažo daug margučių
Ir dūmoja tyliai —
Kiek daug juoko bus vaikučiam,
Kiek daug džiaugsmo tyro.

Kiškis ir žvirblis

Kiški, Piški, ilgaausi,
Ar galiu tave paklausti:
Kur skubi šį ankstų rytą
Pasipuošęs nematytai?

Tik pažvelk, žvirbliuk, į krepšį:
Jį skubu miestan nunešti.
Kiek jame gražių margučių,
Tiek mieste gerų vaikučių.

Išdalinsiu jiems po vieną,
Tegu džiaugiasi kiekvienas.
Ryt Velykos, džiaugsmo šventė,
Su margučiais tegu švenčia!

A. Abr.

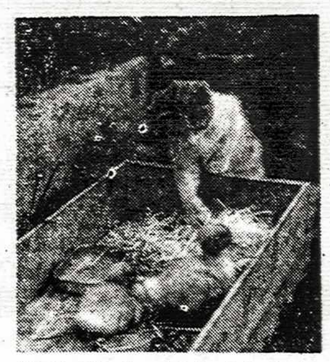

Katinėlis domisi žąsiukais. . .

Aš Sibire gimiau

Leduotos pakrantės Laptėvų marių.
Jūra banguoja, šaltos bangos putoja,
O baltosios meškos ledynuos klajoja.

Kai paūgėjau,
Lenos pakrantėse bėgiojau,
Su žuvėdromis klykavau,
Vasaros metu
Leduotam vandeny plukdžiausi.

O Lietuva brangi,
Nors ne ten aš gimiau,
Bet mačiau ir Tave:
Gražias, žydinčias pievas,
Miškuose gegutes kukuojančias,
Samanose baravykus besišypsančius.

Nemune veideį prausiau,
Vilniaus Gedimino bokštą mačiau,
Paliekant Lietuvą sudiev jam sakiau,
Iki pasimatymo —
Kai laisva būsi.

LAIMA TEIŠERSKYTĖ, 10 sk.

• Laiškas, rašytas JAV prezidento Abraomo Linkolno 11 metų mergaitei, buvo parduotas iš varžytinių už $20.000. Ši mergaitė buvo sakiusi, kad Linkolnas galėtų būti prezidentu, jeigu užsiaugintų ūsus. Iš tikrųjų Linkolnas užsiaugino barzdą, ūsus ir 1860 m. laimėjo rinkimus. Vėliau jis prisipažino, kad ta mergaitė prikalbinusi jį pakeisti savo išvaizdą. Laišką nupirko Los Angeles televizijos filmų gamintojas David Wolper.

KANADOJE KYLA MOKESČIAI

Kanadoje kyla visi mokesčiai. Nuo birželio 1 d. pakeliami pajamų mokesčiai asmenims, uždirbantiems virš $5000 į metus. Uždirbantiem mažaiu $3000 mokesčiai šiek tiek sumažinami. Finansų ministeris M. Sharp taip pat paskelbė, kad aukos bažnyčiom ir kitom institucijom bus galima atskaityti iš pajamų tik tuo atveju, jeigu tos institucijos užpildys atitinkamus dokumentus, įrodančius, kur tos aukos buvo sunaudotos. Ontario provincija nuo balandžio 1 d. pakėlė mokesčius perkamom prekėm iš 3% į 5%.

Trylikto skyriaus egzaminai Ontario provincijoj bus panaikinti nuo 1968 m. Jų vietoje bus įvesti gabumų bei išsilavinimo testai, kuriuos paruoš Ontario Institute for Studies in Education ir pačios gimnazijos. Universitetai priims studentus remdamiesi tais testais ir gimnazijų pažymėjimais. Šiais metais egzaminai bus birželio 6-24 d. Pažymiai bus nustatomi: 35% pagal tryliktojo skyriaus pažymius ir 65% — pagal egzaminų rezultatus. Kitais metais dar bus egzaminai, bet šalia jų reikės atlikti ir gabumų testus.

Sovietų parlamentarų delegacija atvyks Kanadon birželio mėn. ir stebės Kanados parlamentą, dalyvaudami visuose posėdžiuose. Delegacija susidės iš 12 asmenų.

Provincijų gubernatoriai turėtų būti panaikinti. Tokį pasiūlymą padarė Ontario liberalų atstovas E. Sopha. Pagal jį, tie gubernatoriai tik atidaro parlamentą, prisilaikydami pasenusių tradicijų. Aplamai, reikėtų nusikratyti visais senoviškumais, kurie nebėra reikalingi.

"Air Canada" — Kanados lėktuvų linija susitarė su Sov. Sąjunga dėl tiesioginio susisiekimo tarp Montrealio ir Maskvos. Vieną kartą savaitėje skris "Air Canada" lėktuvas ir antrą kartą — sovietų lėktuvas. Lėktuvai sustos Kopenhagoje. Visa kelionė užtruks apie 12 valandų.

JAV firmos, turinčios įmones Kanadoje, planuoja įvairiem pagerinimam išleisti Kanadoje 1966 m. $2 bilijonus. Palyginus su kanadiečių firmų augimu, tai labai didelė suma, kuri neabejotinai prisidės prie krašto ekonominės gerovės pakėlimo.

Vykstantiem 1967 m. į pasaulinę parodą Montrealyje galbūt reikės apsistoti 100 mylių nuotolyje nuo Montrealio. Daugelis viešbučių jau yra užpildyti visam sezonui, tad gauti nakvynę arčiau Montrealio bus beveik neįmanoma.

Trys parlamento atstovai iš Kvebeko provincijos, vadinami "Three Wise Men" — Jean Marchand, Gerard Pelletier ir Pierre Trudeau — reikalauja Kvebekui lygių teisių ir kovoja už tai, kad prancūzų kalba būtų visoje Kanadoje lygiai traktuojama, kaip ir anglų. Esą betkurioje įstaigoje turėtų būti atsakoma prancūziškai, jei klientas kreipiasi prancūziškai.

Sunaikinta vienas milijonas galionų alaus. Kvebeko mieste dėl nežinomų priežasčių mirė 18 asmenų, gėrusių kas dieną 10-20 bonkų alaus. Visi jie buvo vidutinio amžiaus ir gerdavo tą pačią rūšį — Dow. Gydytojai kol kas nenustatė, ar tikrai alus buvo vienintelė mirties priežastis. Visų mirusių buvo sužaloti širdies muskulai. Dow alaus darykla, nežiūrint, kad dauguma į tuos mirimus nekreipė dėmesio, nutarė išpilti virš 1 mil. galionų alaus.

Torontas yra vienintelis miestas Šiaurės Amerikoje, išskyrus San Hose, Calif., bandąs gatvių šviesas kryžkelėse reguliuoti skaitytuvais. Ant 130 didžiųjų gatvių šviesos keičiasi skaitytuvo reguliuojamos. Toje pusėje, kur laukia daugiau autovežimių, žalia šviesa ilgiau laikosi. Įvesti panašiai sistemai visose gatvėse miestui dar reikia išleisti $4 mil. Nuo 1963 m. judėjimas gatvėse padidėjo 12%, tačiau važiavimo laikas tomis pačiomis gatvėmis sumažėjo 18%.

Kanada stengiasi bent iš dalies kontroliuoti užsienio kapitalą. JAV kapitalas Kanadoje siekia $25 bil. Anksčiau pati Kanada jieškojo užsienio kapitalo pakelti krašto ekonominiam gyvenimui. Dabar, kai pajuto, kad ekonominė nepriklausomybė jau nebeįmanoma, politikai susirūpino. Kanados ministerių delegacija Vašingtone nedaug ką laimėjo. Tuo tarpu žemės turtų panaudojimas vyksta ir toliau, bet ne kanadiečių kapitalu.

Kanados imigracijos politika turi būti pertvarkyta iš pagrindų — pareiškė imigracijos ministeris Jean Marchand. Šiuo metu Kanadoje yra 20.000 asmenų, kurie atvyko tik su lankytojų leidimais, tačiau pasiliko gyventi, neturėdami imigranto teisių. Taip pat su imigrantais atvyksta kriminalistų ir vyriausybė neturi galimybės jų sukontroliuoti.

Kanados Raitoji Policija — Royal Canadian Mountain Police (RCMP) nebėra tokia garsi, kaip anksčiau. Ji atlieka slaptosios policijos vaidmenį, seka komunistų judėjimą ir pan. RCMP šiuo metu turi virš 7000 vyrų. Pakliūti į ją nėra lengva ir priimami tik rinktiniai vyrai. Net 70 policininkų yra baigę universitetus, kaikurie turi net po du laipsnius.

Alkocholinių gėralų įstatymai Ontario provincijoje yra senoviškiausi visoje Kanadoje ir dažnai net juokingi. Važiuojant traukiniu iš Montrealio į Torontą sekmadieniais Kvebeko pusėje traukinio restorane dar galima užsisakyti vyno ar kitų alkoholinių gėralų, tačiau privažiavus Ontario sieną, baras uždaromas, nes čia sekmadieniais tai draudžiama.

Visos Kanados kariuomenės sujungimas po viena vadovybe buvo gynybos min. Paul Hellyer nuopelnas. Nors jis susilaukė nemaža opozicijos iš konservatorių ir augštųjų karininkų, praradusių savo gerai apmokamas vietas, tačiau armijoje, laivyne ir aviacijoje tam sujungimui buvo rastas pritarimas. Administracinės išlaidos sumažintos tiek, kad už sutaupytus pinigus galima įsigyti naujausių ginklų, ir krašto gynybos pajėgumas padidėjo. Delegacijos iš JAV, Britanijos, Prancūzijos ir daugelio kitų kraštų buvo atvykusios Kanadon susipažinti su kariuomenės vadovybių sujungimu. Jos tiria galimybes tai padaryti savo kraštuose.

Švietimo sistema Kanadoje yra reikalinga reformų, tačiau perdėtas provincializmas tom reformom kliudo. Kanada yra vienas iš nedaugelio kraštų pasaulyje, neturintis švietimo ministerijos. Susirinkę 10 švietimo ministerių iš visų provincijų nutarė steigti federacinę švietimo įstaigą, tačiau nenori, kad būtų įsteigta švietimo ministerija Otavoje.

Rusijos ir Amerikos lenktynės

Šiais metais sovietai turėjo pralenkti amerikiečius ekonominiu gyvenimo lygiu, pagal jų anksčiau garsiai šūkaujančią propagandą. Rezultatus galime palyginti iš gautų statistinių duomenų.

Vidutinis rusų darbininkas pereitais metais uždirbo truputį daugiau, negu anksčiau, bet jis gavo tiek per vieną mėnesį, kiek amerikietis uždirba vidutiniškai per vieną savaitę. Čia lyginamos tik uždarbio sumos, neskaitant kainų skirtumo už prekes, kurios yra rusų nenaudai.

Vidutinis rusas pereitais metais valgė geriau, bet maisto produkcija sovietuose yra blogiausia dėmė ekonominiame gyvenime.

Šios žinios paimtos iš 1965 m. sovietų oficialios statistikos, paskelbtos š.m. vasario 2 d. 77 milijonų valdžios apmokamų darbininkų vidutinis mėnesinis atlyginimas yra 95 rubliai arba 105.55 doleriai oficialiai skelbiamu sovietų kursu. Pereitų metų atlyginimas padidėjo 5 rubliais mėnesiui, lyginant su 1964 metais.

Vaisių pardavimas padidėjo 17%, o bulvių — 9% sumažėjo. Pramonės gamyba padidėjo 8,6%, o žemės ūkio — pakilo tik 1%. Kaltinamos sausros, lietūs, bet pagrindinė kaltė — ūkininkavimo sistema nekritikuojama.

Palyginimai (JAV duomenys skliausteliuose): vidutinis mėnesinis darbininko uždarbis Rusijoje $105.55 (JAV $516.53); darbininko uždarbis su priedais $142.22 ($578); pramonės gamybos pakilimas 8.6% (8.3%); žemės ūkio pakilimas 1.0% (3.6%); gyventojų skaičius 1966 m. sausio 1 d. — 232 mil. (196).

Taip ir eina lenktynės šūkavimais, bet nėra ko pakankamai tepti ant amerikietiškų kviečių duonos Sovietų Sąjungoje.

V. Tas.

Toronto Maironio šeštadieninės mokyklos mokinės rankdarbių parodoje, kurią surengė mokyklos vadovybė, mokytojai ir mokiniai
Nuotr. S. Dabkaus

Velykų stalą puošia margučiai, zuikučiai, sprogstančių žilvičių šakelės ir įvairūs skanumynai
Nuotr. S. Dabkaus

SKAITYTOJAI PASISAKO

RINKTI PARAŠUS DARBOVIETĖSE

Lietuvių jaunimas ryžtingai ėmėsi vykdyti patrijotinį darbą — rinkti parašus po peticija Jungtinėms Tautoms. Ji turės didelės reikšmės, bet turi būti patvirtinta, pasakysiu, ne milijoniniu, bet kelių milijonų parašais. Juo didesnis skaičius asmenų pasirašys po ta peticija, juo didesnę reikšmę ir svorį turės pasaulio akyse ir pati peticija bus lyg pasaulio sąžinės balsas, reikalaująs ir kartu moraliai įpareigojąs okupantą sustabdyti skriaudimą kitų tautų ir pasitraukti iš okupuotų kraštų bei pripažinti teisę tiems kraštams į nepriklausomybę.

Taigi, labai svarbu yra kuo daugiau surinkti parašų po ta peticija. Kiekvienas lietuvis, senas ar jaunas, turėtų pats pasirašyti ir kartu įsitraukti į tų parašų rinkimo akciją. Tai tautinė pareiga kiekvieno lietuvio. Rinkti parašus reikia ne tik iš lietuvių, bet, pasakysiu, kuo daugiau iš svetimtaučių.

Norėčiau čia iškelti mintį, kad lengviausia parašus rinkti iš **svetimtaučių per darbovietes.** Mes, vyresnieji, beveik kiekvienas dirbame, kur darbovietėse turime daug draugų, pažįstamų, kurie mielai pritars Lietuvos laisvės atstatymui ir parašą padės. Tik reikia aprūpinti kiekvieną lietuvį parašų lapu. Kur jį gauti, manau, nurodys Pasaulio Lietuvių Jaunimo Kongreso Komitetas ar jo poskyriai. Gal praktiškiausia būtų, kad tų lapų gavimas būtų sukoncentruotas ten, kur daugiausia žmonių susiburia: bažnyčios, Lietuvių Namai, kredito bankeliai, laikraščių administracijos, knygynai ir panašiai.

P. Žėrutis

AR NEVERTĖTŲ PABANDYTI?

Jaunimo Kongreso Kanados Komitetas iki šiol dar nėra surinkęs užsibrėžtosios $5.000 sumos. Laiko liko nedaug, tad tenka pagalvoti apie skubesnes priemones. Teko girdėti originalų pasiūlymą suruošti pietus, kurių dalyviai mokėtų po didesnę sumą. Tokie pietūs yra madoje angliškoje visuomenėje. Jie pradedami ruošti ir lietuvių tarpe JAV.

Jeigu, sakysime, Toronte atsirastų 25 asmenys, kurie sutiktų sumokėti po $100 už lėkštę, būtų surinkta $2.500. Sumokėjus viešbučiui kelis šimtus, $2.000 liktų jaunimo kongresui. Arba galėtų būti 50 asmenų po $50, arba 100 asmenų po $25. Visais atvejais per vieną vakarą galima būtų sumesti $2.000.

Toronte turime nemažą skaičių profesionalų ir verslininkų, tačiau visuomeninėje veikloje jų dalyvauja nedaug. Daugumas teisinasi esą labai užimti profesiniame darbe ar versle. Tuo atveju jų duoklė lietuviškam reikalui lieka tik piniginė. Manau, kad bent jie neatsisakytų tokiuose pietuose dalyvauti.

Ar nevertėtų pabandyti?

A. Būdvietis

SOVIETINIS MELAS

"TŽ" 11 nr. atpasakota žinutė iš "Tiesos" apie buvusį partizaną, kuris tapęs komunistu. Ta sovietinės spaudos informacija nėra teisinga. Minėtą asmenį aš pažįstu ir žinau, kad tai komunistų melas, nes jis yra labai nukentėjęs nuo kompartijos. Jam tenka grumtis už kasdieninės duonos kąsnį.

Skaitytojas

Red. Šio laiško autorius lankėsi "TŽ" redakcijoj ir paliko savo tvirtinimo įrodymus.

ATEIVIO PAŽANGA

"Kitais laikais ir mėnulis būdavo kaip rečkos dugnas — dabar pažiūrėk, antai, kaip briedžio nagelė"... Šita lamentacija ateina mintin besiklausant graudenimų apie pasiaukojimo stoką dabarties išeivijoje, apie nenorą eiti į valdybas, parengimus, minėjimus etc. Emigrantas netgi išdrįsta klausti — kiek iš to visokio veikimo yra naudos? Ne tik jis pats, bet klausia to paties ir jo vaikai, kuriuos jis savo prakaitu išaugino, išmokslino ir gyveniman išleido. Kai tėvas rodo savo protestą pasyviu pasitraukimu, sūnus kelia balsą, reikalaudamas pakaitos. Jisai nori žinoti kodėl, kam ir kaip ta ar kita tautinė apraiška vystosi, kur ji eina ir kiek iš to yra naudos. Norintiem išlaikyti visus dalykus senovinio rėmo apimtyje, tai labai neraminatis reiškinys. Reformos, pakeitimo reikalavimas geriausia yra nurašyti nesvarsčius kaip dolerio ar tuščios garbės jieškojimą, tuo pačiu atsikvėpimu šaukiantis į senolių heroizmą pritarti apgailestaujančio aimanai.

Dalykas nėra taip lengvai išaiškinamas ir sulikviduotinas. Aktyvus ar pasyvus protestas prieš vienokią ar kitokią organizacijų reiškimosi formą — gali reikšti, kad šita forma yra atgyvenusi savo laiką ir kad, pasikeitus aplinkybėms, ir žmonėms išprusus, ji yra neefektyvi arba jai trūksta netiktai prasmės, bet ir turinio. Šitokia prasme tad ir reikėtų interpretuoti pasyvų žmonių traukimąsi iš organizacinės veiklos. Dažnai girdimas dejavimas, kad atseit "anuomet" visi buvo labai geri ir visur ėjo, dabargi visi tapo "blogi" ir niekur nenori eiti, yra tiktai vengimas pažiūrėti padėčiai į akis ir pajieškoti konkrečių atsakymų.

Lietuvis emigrantas, aplamai imant, užsirekomendavo gerai įvairiose šalyse. Jisai dirbo, plušo, gimdė, augino ir daugumoje ateivių, vinokiu ar kitokiu būdu prisidėjo prie lietuviškų aspiracijų palaikymo. Pamatęs platesnį pasaulį, patyręs demokratijos tvarką, jis padidino savo akiratį, panūdo jieškoti naujos santvarkos ir senuose, žinomuose dalykuose. Pagrindinai jisai nepasikeitė, bet praaugo stovyklinę struktūrą ir yra bergždžias darbas jį mėginti atgal įtalpinti į semi-ghetto ribas. Jis turi įvairių įsipareigojimų ir jo įsipareigojimai tautiniai organizacijai yra tiktai dalis jo įsipareigojimų visumos. Jisai nenori būti antraeiliu piliečiu nė vieno krašto. Kaip žmogus jis yra svarbus tam kraštui, kuriame jis gyvena, ir tas kraštas yra svarbus jam. Kitaip jis negalėtų atlikti savo funkcijos kaip žmogus, kaip pilietis to krašto, kuris jį įsūnijo.

Tai nėra pireštaravimas sąvokose. Mūsų lojalumas eina paralėliai, bet ne priešingomis kryptimis. Lietuva yra mūsų gyvenimo faktas, niekas negali pakeisti mūsų tautybės ir niekas, būdamas sveiko proto, to nenori daryti. Tai komplikuoja mūsų gyvenimą, bet drauge ir jį įvairina. Mes turime nuolatos vertinti dalykus, priimti ir atmesti. Lietuvybė savyje nėra absoliutiškas gėris, kita tautybė savyje nėra absoliutiškas blogis. Lietuvių vaikams lietuvybė yra paveldėjimas. Bet Jaunimo Metais tą svarsto patsai jaunimas. Mums patartina atverti ausis tam, ką jie mums nori pasakyti.

Stasė Bunker - Prapuolenytė

PRISIKĖLUSIO KRISTAUS TIKROVĖ

(Atkelta iš 1 psl.)

bai panaši į jų. Šiandien, kai pasaulis yra tiek nukrikščionėjęs, kad naujais pavidalais grįžta prie senų valstybės, rasės ir kraujo stabų, tikrasis krikščionis yra vargiai mažiau izoliuotas už pirmuosius krikščionis ciesorių imperijoje. Juk daugelis ir pirmųjų krikščionių nedaugiau už mus buvo apsisaugoję nuo sugedimo, kuris liejosi ant jų iš visų pusių. Tik įpratimas neleidžia mums pajusti prieštaravimo tarp Kryžiaus ir pasaulio, kuris, po tiek daug šimtmečių, dar vis tebėra nesuvaldomas, kaip ir pirmiesiems krikščionims, pradėjusiems savo jėgas telkti prieš pagonybę.

Pirmųjų herojiškų laikų krikščionių pagrindinis rūpestis buvo tas pats, kuriuo gyvena jų broliai ir šiandien: išlikti tikinčiais pasaulyje be tikėjimo, būti nesuteptais bendruomenėje, pasidavusioje visokiems geismams. Paulius pats pastebėjo, kad negali prašyti tikinčiuosius nutraukti visus ryšius su neskaisčiu pasauliu, ir sakė: "Kitaip jūs būtumėte turėję išeiti iš šio pasaulio". Bet kaip mes galime kvėpuoti neužsikrėsdami aplinka, kuri viešpatavo tada ir kuri dabar tebevyrauja didžiuosiuose pasaulio miestuose?

NEBUVO ANTŽMOGIAI

Nematomasis Kristus ir tais laikais tiesiogiai nedaugiau buvo įsiterpęs šion savo pasekėjų kovon kaip dabar, kaip tai rodo šv. Pauliaus pasmerkimas visokio piktnaudojimo. Ne tiktai paprastos nuodėmės, bet bjauriausios rūšies papiktinimai teršė vos gimusias Bendrijas: "Visur tenka girdėti apie paleistuvystę jūsų tarpe ir tai tokią paleistuvystę, kokios nėra tarp pagonių . . ." Paulius kalbėjo apie paleistuvystę giminių tarpe, primindamas, kad "nei paleistuviai, nei stabų garbintojai, nei svetimoteriai, nei begėdžiai, nei vaikų darkytojai, nei vagys, nei godūs, nei girtuokliai, nei piktžodžiautojai, nei plėšikai nepaveldės dangaus karalystės".

Net kai prasidėjo persekiojimo laikotarpis, krikščionys nebuvo antžmogiai, trokštą didžiausio pasiaukojimo. Tas pats pasakytina ir apie kitus šimtmečius, garsius savo kankiniais, ir apie dabarties žmones, kurie mano, kad vienuolynuose gyvena tik šventieji. Tikrovėje Dievas palieka toks, koks yra: niekada nesiveržia į žmogų prievarta; Jis žavisi meile ir trokšta iš kiekvieno mūsų laisvės atsako. Antrojo šimtmečio atsivertėliai visuomet buvo laisvi atkristi. Kristus niekam netaiko prievartos. Ir pirmykštė krikščionių Bendrija, kenčianti, persekiojama visoje imperijoje ir nuolat žiauriai grasinama, pažinojo visus tuos demonus, kurie mus šiandien kankina.

TARP DRĄSOS IR BAIMĖS

Hermo knyga, žinoma kaip "Hermo ganytojas" ir sukurta pirmoje antrojo šimtmečio pusėje, pateikia šio įvykio įrodymų. Hermas, Romos krikščionis ir popiežiaus Pijaus I brolis, buvo labai susirūpinęs doriniu pakilimu šios krikščionių bendruomenės, kuri, mūsų požiūriu, atrodo spindi kankinių krauju. Tiesa, abu imperatoriai Trajanas ir Adrijanas nebuvo taip žiaurūs, kaip kiti ciesoriai, bet pavojus krikščionims tebebuvo realus. Atkritimas nuo tikėjimo, piktžodžiavimas Dievui ar viešas tikėjimo išsižadėjimas juose buvo neretas dalykas. Kaikurie kankiniai, susilpnėję prieš tokią didelę auką, net susvyruodavo. Daugelis tikinčiųjų, po pirmųjų dienų užsidegimo, iš naujo pasiduodavo pasaulio dvasiai, kaip ir šiandieną atsitinka su daugeliu atsivertėlių. Kūno papiktinimai buvo lygiai dažni tarp jų, kaip ir tikėjimo netekimas. Tuo metu dar nebuvo lengvo kelio į išpažintį ir atleidimą. Nors Hermas ir nesutinka su tais, kurie neigia, kad galima gauti atleidimą už nuodėmes po krikšto, visdėlo yra tikra, jog antrame šimtmetyje didžiosios nuodėmės reiškė visai ką kitą nei šiandien.

Garsusis prancūzų rašytojas Francois Mauriac, šių minčių autorius

Sekančiame šimtmetyje, kai imperatoriaus Diokleciano įstatymas mirties bausme uždraudė apipjaustymą ir krikšto teikimą, Dionyzas iš Aleksandrijos pranešė, kad krikščioniškojo tikėjimo atsižadėjimas buvo visuotinis: "Didelis skaičius asmenų prisistatė savanoriškai . . . Pašaukti vardais ir paprašyti aukoti (pagonių dievams, vert.), jie žengė priekin, daugumas pabalę ir drebėdami . . . Minia, susirinkusi pažiūrėti, juos pajuokė. Visi matė, kad jie buvo bailiai, išsigandę prieš aukojant aukas, kaip prieš mirtį. Kiti visdėlto parodė daugiau pasitikėjimo: bėgo prie altorių tvirtindmai, kad niekad nebuvę krikščionimis . . ." Kaikurie leidosi įmetami kalėjiman, bet išsigynė krikščioniškojo tikėjimo prieš tribunolą arba pasidavė kankinimų metu. Taip buvo Kartagoje, Romoje, Aleksandrijoje; net Smirnos vyskupas atkrito nuo tikėjimo, pasiimdamas su savimi ir didelį būrį savo tikinčiųjų.

KRISTUS — KIEKVIENAME KRIKŠČIONYJE

Kaip krikščionims šiandien, taip ir mūsų broliams, laiku buvusiems arčiau Kristaus, viskas galutinai susiveda į ištvermę. Kad ir dideles kančias pakėlė, jų Dievas nebuvo skirtingas nuo dabarties sieloms pažįstamo Dievo, kurio tylėjimas bei nebuvimas vargina perdaug pasitikinčius taip vadinamais "jusliniais" malonės apsireiškimais. Jiems, kaip ir mums, pagrindinis dalykas buvo nepaneigti tamsos valandoje to, kas buvo apreikšta šviesoje. Tokia iš esmės ir yra senovės krikščionių drama. Kiek daug jaunų žmonių yra atidavę viską, iškilmingais įžadais pasiaukoję Dievui, kurio (per visą likusį savo gyvenimą) jie negali suprasti, nebent prieblandoje tikėjimo, kuris neturi jausminės paguodos!

Toks yra nuo pat pradžios nematomojo Kristaus skleidimosi būdas žmonių širdyse. Jis yra čia; Jis reiškiasi kiekviename krikščionies gyvenime. Kaikuriems tam tikrais atvejais Jo buvimas apsireiškia tokia jėga, kad jie visą savo gyvenimą atiduoda Jo meilei ir tarnybai. O po to durys vėl užsidaro: belieka tik kelias mirtin, paženklintas pareigomis, kelias per šešėlius, be jokios paguodos, kelias per pasaulį, pasidavusį visokiems malonumams. Kiek daug yra kankinių, kurie nematė prasiskleidusio dangaus, kaip Steponas! Bet, laimei, daugelis yra pakankamai ryžtingi palikti uždaras langines ir tuo būdu kovoti su viliojančia pagunda atsižadėti slypinčio Dievo. **Vertė kun. J. Staškevičius**

Didžiojo Penktadienio procesija Jeruzalėje, žygiuojanti į Kristaus Karsto šventovę

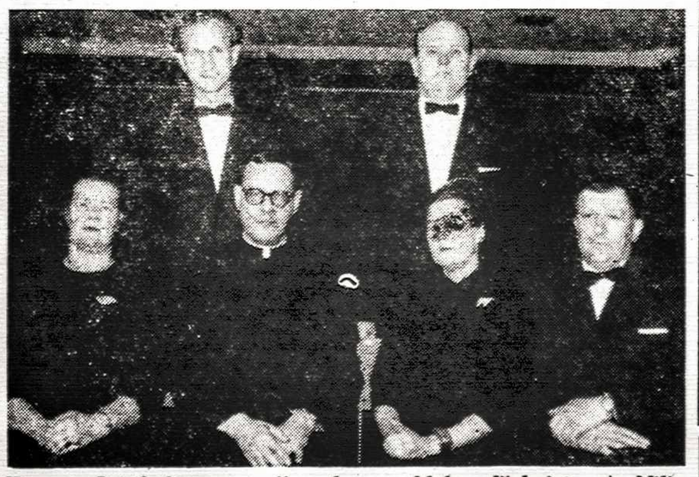

Toronto Prisikėlimo parapijos choro valdyba. Iš kairės: A. Vilimienė, kun. B. Jurkšas, choro dirigentas, G. Barcevičienė, K. Žulys, pirmininkas; stovi: B. Vrublevičius, S. Černiauskas

Nuotr. S. Dabkaus

ALB. BARANAUSKAS

Dainuokit, kad...

Dainuokit, kad iš vėjo kvepalai, smėlis ir geltoni plaukai.
Tegu iš po karklo žievės sukukčios nusiminę laukai.
Iš aplyto avilio,
Iš vėsios priešinės, iš durpynų ir iš krautuvės.
Vajetus, per Sausininkų ežerą atplaukia! Pabaliu
Vapa virpančios lūpos erdvės
Apie svetimą gailestį. Nebeatpažįstančios akys
Karštos, kaip išvakarėse numirimo dienos.
Dygsta žolelė Sibire ant kapo
Nuo šitos jūsų dainos.

Miškas paupyje

Kartais dar moki pažiūrėti kaip maža mergaitė
Šokoladinės akimirkos pagavime.
Atsispindi akys iš po šiaudinės skrybėlaitės
Žalioje tarp lapų versmėje.

Tu mirada infantil

Kalnas borzdotas, vanduo po ledu.
Stovi, stovi medžiai. Kamienai saule apipilti.
O, kaip jie apsikasę užvėjos tylumu!
Iš po sniego vietomis sausi lapai. Pakriaušė.
Nė gyvos dvasios ant tilto.

Amerikos lietuviai nuostabiai aukojasi

PASIKALBĖJIMAS SU AMERIKOJE GIMUSIU GYDYTOJU, KURIS ĮSTEIGĖ STUDENTAMS STIPENDIJŲ FONDĄ

Š.m. "T.Ž." nr. 10 esame rašę apie gydytojo J. M. Bačiulio (Bachulus) įsteigtą stipendiją lietuvių kilmės studentams. Taipgi ten buvo nurodyti jo biografiniai duomenys ir reikalingi adresai. Čia pateikiame paties gydytojo J. M. Bačiulio atsakymus į pateiktus klausimus. Red.

— Spaudoje buvo paskelbtas Jūsų įsteigtas fondas lietuvių kilmės studentams. Kaip gimė ta idėja?

— Idėja steigti fondą kilo prieš kelioliką metų, kai lankiau Bowdoin kolegiją. Jos prezidentas K. C. M. Sills ir jo žmona Edith parodė man, mano motinai ir vėliau mano broliui daug asmeninio dėmesio. Nei aš, nei mano brolis neturėjome sūnų, o mano mylima motina kantriai skatino siekti mus augštesnio mokslo. Todėl aš jaučiau, kad ji turėtų būti atžymėta pastoviu būdu. Be to, tai geriausia priemonė veiksmingai padėti lietuvių jaunimui. Bet gal pagrindinis motyvas buvo lietuviška mūsų kilmė, o mano motina buvo ir tebėra jos simbolis.

O ar galima žinoti, je ne paslaptis, kokio didumo suma skiriama stipendijoms?

— Kol kas metinė suma yra $500. Ji augs kas metai, o po mano mirties sieks tūkstančius dolerių.

— Ar Jums teko būti Lietuvoje ir iš kur yra kilę Jūsų tėvai?

— Niekad nesu buvęs Lietuvoje. Mano motina yra kilusi iš Butrimiškių kaimo, Alytaus apskrities, Ūdrijos parap., kur jos tėvas buvo "vaitu" daugelį metų. Mano tėvas yra kilęs iš Simno.

— Kur gyveno Jūsų tėvai, atvykę į JAV?

— Mano tėvai gyveno New Britain, Conn. Tėvas Ignas buvo darbų prižiūrėtojas - formanas Frary a. Clark įmonėje apie 10 metų. Prieš tai 20 metų dirbo kaip poliravimo specialistas.

— Taigi, jūsų šeima buvo lietuviška. Ar Jums teko dalyvauti lietuviškoje veikloje bei susitikti su lietuvių veikėjais?

— Mano motina buvo viena Birutės Draugijos steigėjų ir daug metų ėjo vicepirmininkės pareigas. Ji buvo gili patrijotė ir dr. Grigaičio draugė, kai šis atvyko į JAV. Atsimenu pirmąjį draugijos susirinkimą, kuriame mano motina mokė mane lietuviškų eilėraščių ir dainų. Tame susirinkime ir man teko lietuviškai dainuoti. Vėliau aš dalyvavau lietuviškoje veikloje JAV, Anglijoj ir Europoj tremtinių stovyklose 1945-1950 m. ir vėliau. Mano artimi, geri ir seni draugai yra: Lietuvos min. Anglijai B. K. Balutis, Lietuvos atstovas Vašingtone J. Kajeckas, dr. S. Bačkis, min. S. Lozoraitis, min. Girdvainis, velionis J. Budrys, K. Žalkauskas, Šeinius, J. Brazaitis, J. Bulika, J. Audėnas, V. Sidzikauskas, mons. Krupavičius.

— Kaip gydytojas pasiekėte augštų tarnybinių laipsnių. Kur baigėt mokslus ir kuriuo būdu pasiekėt augštas pareigavietes JAV tarnyboje?

— Gimnaziją baigiau New Britain; studijavau Middlebury ir Bowdoin kolegijose, Bowdoin medicinos mokykloj; medicinos daktaro laipsnį gavau Vermont universiteto medicinos kolegijoj 1924 m. Tą galėjau pasiekti savo motinos ir brolio pagalbos dėka, o taip pat ir savo pastangomis. Nebuvo lengva. Į JAV laivyną įstojau 1924 m. ir išleidau savo brolį studijuoti į Bowdoin. Jam padėjau ir toliau, kai perėjo studijuoti medicinos į Harvardo universitetą, kurį baigė 1932 m. Kilimas pareigose JAV laivyne buvo mano kieto darbo bei nuopelnų rezultatas.

— Dalyvaudamas lietuvių veikloje gerai ją pažinote. Kaip dabar ją vertinate?

— Per daugelį metų Amerikos lietuviai nuostabiai aukojosi, kad išlaikytų savo kalbą, tradicijas, papročius, ir tai gerokai dar prieš atvykimą antrojo pasaulinio karo tremtinių. Tai pažymėtinas atsiekimas, kurio negalima lyginti su jokiais kitais JAV ateiviais. Gaila, kad niekas nesiima to atžymėti atskira knyga. Ateivių parama Lietuvai lėšomis, drabužiais ir moralinėmis pastangomis, atgaunant ir atgavus nepriklausomybę 1918 m., turėtų būti pilnai įvertinta ir paskelbta.

— Kaikurie jaunosios lietuvių kartos žmonės mano, kad lietuvių kalba Amerikoje nereikalinga ir neverta dėmesio. Ką Jūs manote šiuo klausimu?

— Tie jauni lietuviai, kurie mano, kad lietuvių kalba, papročiai bei tradicijos yra atgyventas dalykas ar nevertas dėmesio, nei čia, nei kitur nėra minėtini. Jie yra buki bei nejautrūs pasididžiavimui savo "Tėvyne mūsų", nejaučia savo tėvų sudėtų daugybės aukų, siekiančių padaryti juos geresniais piliečiais ir asmenimis. Viso to pagrinde glūdi nedėkingumas, rodąs stoką arba visišką nebuvimą pasididžiavimo ir kartu menką charakterį. Tam aš karštai tikiu, nežiūrint tokių žmonių smulkmeniškumo, pavydo, nepasitenkinimo, patirto sunkiais mano studijų metais. Pasididžiavimas vien kalba ilgainiui sustiprėjo, nes lietuvių kalba yra gryniausia iš visų indoeuropiečių kalbų, ir atidarė duris į viduramžių bei naujų laikų istoriją, kuri nebuvo žinoma įprastiniame tos srities kurse.

— Ilgoje savo tarnyboje amerikiečių įstaigose sutikote, be abejonės, daug įvairių asmenų. Ar kaip lietuvis nejautėt sunkumų bei diskriminacijos?

— Esant lietuviu ir sugebant dirbti kartu, bendradarbiauti, parodyti draugiškumą kitiems sudaro tvirtą pagrindą, neleidžiantį pasireikšti diskriminacijai. Kiekviena čiagimės kartos grupė gali kartais jausti diskriminaciją, kuri būna padidinta asmeninio netinkamumo, menko charakterio ir apsileidimo, panašiai kaip ir vietinių tipų grupėse. Juk visuomet yra radikalių, kraštutinių ir patologinių tipų visose grupėse. Kiekvienas, turįs daugiau nei vidutinį sugebėjimą ir uolumą, bus taikinys tų, kurie yra sadistiški ir stokoja etinio padorumo. Mano motina kartą sakė: "Nekiški rankos į mėšlyną".

— Ką galėtumėt palinkėti lietuvių jaunimui?

— Mano linkėjimas lietuvių jaunimui yra paprastas (sekančius žodžius dr. Bačiulis parašė lietuviškai. Red.): būk geras, pamiršk išdidumą, nebūk savotiškas arba tinginys ir gerbki tėvus.

Dr. J. M. Bačiulis-Bachulus savo laiške "T. Ž." redakcijai priduria, kad jo biografiniai duomenys randami prieš keletą metų išleistoje knygoje "Who's Who". Prie jų tektų pridurti, kad jis savo laiku yra buvęs "American - Lithuanian Society" prezidentu ir "Baltic Committe" pirmininku Vašingtone.

AGUONA

Be kandidatų

Nejieškokit jų blynvakariuose,
Plytų ir cemento imperijos
nederliuose.
Neišlis jų užuojautų lietus,
nė sukaktuvinės eulogijos
Jų neprikels, kaip akmenų.
Mes esame be kandidatų.

Mergaitė po žvaigždėtu dangumi
Per pievą einanti — karvutės perkelt.
Vyras — gyvybę atidavęs
Už tėviškę ir savo šeimos garbę.
Tremtinys — aukodamas dangop
Vergijos duoną.
Mes esame be kandidatų . . .

O Amžinas Dangau!
Ar tavo menėse nebus šventųjų
Daugiau, negu įvardinta
kalendoriaus lentoj?

Atsiųsta paminėti

ATEITIS. Lietuvių katalikiškojo jaunimo žurnalas 1966 m. vasario nr. 2. Vyr. red. Skirmuntas Radvila, 4545 W. 63rd Street, Chicago, Ill. 60629, U.S.A. Prenumeratos kaina metams $ 5, garbės prenumerata $10. Viršelis Algimanto Kezio, S.J.

Aidai nr. 3, 1966 m. Mėnesinis kultūros žurnalas. Leidžia Tėvai pranciškonai. Redaguoja dr. J. Girnius. Redakcijos adresas: 27 Juliette St., Boston, Mass. 02122, USA. Administracija: 680 Bushwick Ave., Brooklyn, N. Y. 11221, USA. Prenumerata metams $7, atskiras nr. 70 ct.

Laiškai Lietuviams nr. 3, 1966 m. Tėvų jėzuitų leidžiamas religinės ir tautinės kultūros mėnesinis žurnalas. Vyr. red. Kęstutis Trimakas, S.J. Adresas: 2345 W. 56th, Chicago, Illinois 60636, USA. Prenumerata $4 metams, atskiras nr. 40 ct.

The Baltic Review, June 1965, No. 29. 29 West 57 Street, New York, N.Y. 10019, USA. Vyr. red. L. Vahter; redaktoriai A. Berzins ir M. Brakas. Adm. I. Raamot.

KULTŪRINĖJE VEIKLOJE

IZ. VASYLIŪNAS turi vysk. A. Baranausko smuiką. Tai E. Vasyliūnienės pranešta žinia. Esą, nežinia kokiu keliu tą smuiką turėjo kan. Byla ir prieš mirtį padovanojo Iz. Vasyliūnui. Smuikas esąs vertingas, italų darbo. Iz. Vasyliūnas labai jį branginąs ir karo metu daugiau globojęs smuiką, negu visa kita. Išvykus į P. Ameriką, nuo karšto ir drėgno oro smuikas pradėjęs gesti ir netekęs savo pirmykščio skambumo. Atvykus į JAV pavykę tą smuiką pas gerą meisterį pataisyti, ir dabar tuo smuiku Iz. Vasyliūnas vėl koncertuojąs.

ŠV. KAZIMIERO LIET. PARAPIJA Los Angeles mieste birželio 19 d. minės sidabrinį jubilėjų. Pamokslą bažnyčioje pasakys vysk. V. Brizgys. Koncertas įvyks didžiulėj Marshall High School auditorijoj. Programoj dalyvaus sol. Lilija Šukytė, Metropolitan operos dainininkė. Tai bus pirmas jos pasirodymas Los Angeles ir pirmutinis koncertas po įstojimo į Metropolitan operą. Be jos, koncerte dalyvaus Šv. Kazimiero parapijos choras, vad. komp. Br. Budriūno ir, akomponuojant Raimondai Apeikytei, choras, kartu su L. Šukyte, išpildys B. Budriūno naujai parašytą kantatą "Tėviškės namai". Šalia solistų, choro ir piano muzikos į kantatą bus įvesta ir vargonų muzika. Choras šiai šventei jau įtemptai ruošiasi, uoliai lanko repeticijas ir yra pasiekęs netoli šimto narių skaičių. Choro pirm. yra Algis Raulinaitis.

LOS ANGELES ŠV. KAZIMIERO PARAPIJOS ISTORIJA, parašyta Jurgio Gliaudos, jau atiduota spausdinti "Darbininko" spaustuvei Brooklyne, N.Y. Knyga turės apie 300 psl. ir 100 iliustracijų. Bus atspausdinta dar prieš parapijos sidabrinį jubilėjų, kuris minimas birželio 19 d.

LIETUVIŲ MOKYTOJŲ STUDIJŲ SAVAITĖ, pirmoji išeivijoje, įvyks 1967 m. rugpjūčio pradžioje Dainavos stovykloje. Ją rengia LB švietimo taryba ir kviečia dalyvauti visus mokytojus, dirbusius, dirbančius ar besirengiančius dirbti lietuvių mokyklose. Laukiami visi mokytojai ir jų šeimos. Rengiama turininga darbotvarkė, o jauki stovyklavietės aplinkuma sudarys puikias sąlygas ir poilsiui. Tai pranešama jau dabar, kad visi galėtų iš anksto pasitvarkyti laiką ir atostogas.

DIENRAŠTIS "DRAUGAS" paskelbė šešioliktą dailiosios prozos (romano, apysakos) konkursą. Rankraščius reikia prisiųsti iki 1966 m. lapkričio 1 d. Geriausio kūrinio autoriui skiriama $1000 premija. Šio konkurso mecenatas — Vacys Petrauskas.

B. ARMONIENĖS IR A. NASVYČIO knyga "Leave Your Tears in Moscow" anglų kalba sulaukė penktos laidos. Didelis knygos pasisekimas nustebino ir pačią Lippincot leidyklą. Lietuviškoji laida "Palik ašaras Maskvoje" taip pat baigiama išparduoti.

"LIETUVOS ATSIMINIMŲ" radijo programos vedėjo Niujorke prof. dr. Jokūbo Stuko parašyta knyga anglų kalba apie Lietuvos atgimimo laikotarpį jau atiduota spaustuvei. Knyga pavadinta "Awakening Lithuania".

DETROITO LIET. KULT. KLUBAS ruošia dail. Žibunto Mikšio, dabar gyv. Paryžiuje, grafikos darbų paroda International Institute (Kirby St.). Atidarymas įvyks balandžio 17 d. ir paroda truks iki balandžio 24 d.

"DIRVOS" 50 m. gyvavimo sukaktis kovo 12 d. buvo paminėta Amerikos Lietuvių Tautinės Sąjungos abiejų skyrių Niujorke ir Brooklyne. Dr. Jonas Puzinas skaitė paskaitą "Ankstyvoji Amerikos lietuvių spauda", E. Čekienė iškėlė spaudos reikšmę ir apibūdino "Dirvos" nueitąjį kelią per 50 metų. Meninėje dalyje gražiai pasireiškė Vokietijoj dainavimo studijas gilinusi jauna solistė Aušra Vedeckaitė iš Worcesterio, akomponuojant muz. Mrozinskiui. Irene Veblaitienė išpildė deklamacinę programos dalį. Programai vadovavo D. Maurukaitė.

ČIKAGOS LIETUVIŲ OPERA pastatė "Traviatą" keturis kartus: kovo 20, 26, 27 ir balandžio 2 d. Spektakliai vyko Marijos Augštesniosios M-klos salėje. **Pr. Al.**

TRIJŲ KRYŽIŲ KOMPOZICIJA susidomėjo kaikurie JAV studentai, rašą darbus apie moderniąją architektūrą. Jie yra paprašę medžiagos bei informacijų pas kun. Titą Narbutą Daytone, Ohio, kur yra pastatyti archit. A. Kulpavičiaus projektuoti trys kryžiai.

DR. M. ANYSAS rašo istorinį veikalą apie Vytautą-Aleksandrą, Didįjį Lietuvos kunigaikštį. Ta tema jis domėjosi jau seniau ir rinko medžiagą. Dabar tą medžiagą autorius baigia apdoroti ir dalį jos yra jau paskelbęs spaudoje.

OKUPUOTOJ LIETUVOJ

GAUSUS KAUNIECIŲ BŪRYS Balio Sruogos 70-tąsias gimimo metines paminėjo Mokytojų Namuose. Apie rašytojo kūrybinį palikimą kalbėjo A. Samulionis, atsiminimais iš Stutthofo nacių koncentracinės stovyklos dienų pasidalino buvęs žurnalistas Urbonavičius. Apie savo buvusį mokytoją žodį tarė pas B. Sruogą studijavęs Petrauskas. Pagerbimas baigtas vidurinės dailės mokyklos mokinių koncertu. Literatūros muzėjuje veikia paroda, kurioje išstatyti B. Sruogos laiškai, knygos, eilė retų nuotraukų. Dėmesio centre yra didžiulis portretas "B. Sruoga 1928 m. Alpėse". Eksponatai neseniai buvo papildyti V. Narkevičiaus sukurtu rašytojo biustu. B. Sruogos namelyje įruošiamas specialus kambarys velionies atminimui ir jo vardo biblioteka.

DAIL. ANTANO ŽMUIDZINAVIČIAUS kūrinių ir liaudies meno rinkinių specialus skyrius atidarytas M. K. Čiurlionio muzėjuje Kaune. Ta proga A. Žmuidzinavičius, kuriam šį rudenį sukaks 90 m. amžiaus, pareiškė: "Mielieji mano bičiuliai, gimiau gražiojoj Dzūkijoj, tarp puikiųjų ežerų, dangų siekiančių pušynų. Gėrėjausi išradingų audėjų margais raštais.

Mano mielosios gimtinės grožis įsisiurbė į mano kraują. Ir viso mano gyvenimo noras buvo kaip nors surinkti tai, kas gražu, perkelti tai į drobę, nutapyti daug daug paveikslų, surinkti mūsų kūrybingos liaudies kūrinius.

Kai šiandien peržvelgiu savo gyvenimo darbus, turiu prisipažinti, kad iki galo neįvykdžiau savo troškimo.

Štai aš apsidairau po šias sienas bei stendus. Tai mano 75 metų darbų pavyzdžiai. Ir kaip mažai padaryta! 2.000 mano nutapytų paveikslų turėtų parodyti tą grožį, kurio aš ieškojau visą gyvenimą.

Aš jį radau prie puikiojo Nemuno, žaviųjų ežerų, gintarinės Baltijos, net miškų kirtimuose. Mane jaudino mūsų bočių piliakalniai, didingos pilys, milžinkapiai . . ."

Dailininkas sakosi visada jautęs, kad jo teptukas buvo permenkas gimtinės grožiui sukurtuose peisažuose atvaizduoti, nors kritikai kartais priekaištaudavo, jog peisažai esą "pagražinami".

"EGLĖ ŽALČIŲ KARALIENĖ", pirmas spalvotas plačiaekranis lietuviškas filmas, buvo parodytas Vilniuje įvykusiame "Didžiojo gintaro" filmų festivalyje. Pagrindą šiam filmui davė kompoz. Eduardo Balsio lietuviškas baletas, jau prieš keletą metų pasirodęs scenoje tuo pačiu pavadinimu. Baleto perkėlimui į ekraną, E. Balsys savo muziką perrašė, sustiprindamas dramatinę įtampą, atsisakydamas mažiau reikšmingų choreografinių vietų. Filmo kūrėjai: choreografija — V. Grivicko, scenarijus — Ed. Balsio ir A. Mockaus, režisoriai statytojai — V. Grivickas ir A. Mockus, vyr. filmuotojai — A. Digimas ir A. Mockus, filmuotojai — V. Kriaunevičius ir A. Šimkus, dailininkai — J. Čiuplys, D. Mataitienė, P. Ilgūnas, garso technikas — P. Lipeika. Pagrindinius vaidmenis sukūrė baleto šokėjai: Žilviną — R. Minderis, Eglę — L. Aškelovičiūtė.

K. DONELAIČIO lietuviška pavardės versija aptikta Karaliaučiaus universiteto teologijos fakulteto sąrašuose "Consignatio studiosorum theologiae", kurie buvo rasti Vilniaus valstybinės respublikinės bibliotekos rankraštyne. Įregistravimą atlikęs prof. J. H. Lizijus užrašė lietuviškai DONELAITIS. Anksčiau rastuose raštuose Donelaičio pavardė buvo sulotyninta į Donalitius arba suvokietinta į Donaleitis. Minėtieji sąrašai buvo pradėti vesti 1736 m. ir siekia 1829 m.

LAZDYNŲ PELĖDOS muzėjus atidarytas Paragių kaimo, Akmenės rajono sodybos name, kuriame gyveno ir kūrė abi seserys, naudojusios ta pačią Lazdynų Pelėdos slapyvardę. Naujai restauruotame name įrengta dailės paroda "Lietuvių rašytojai ir dailininkai". Čia taipogi randamos V. Jurkūno, A. Makūnaitės ir kitų dailininkų iliustracijos Lazdynų Pelėdos kūriniams. Apylinkės kraštotyrininkai surinko nemaža medžiagos apie rašytojas ir jų gyvenimą.

S. KYMANTAITĖS - ČIURLIONIENĖS 80 m. gimimo sukaktį paminėjo Lietuvos spauda. Rašytoja mirė 1958 m. gruodžio 1 d. Pokario metais jos raštai buvo išleisti trim tomais. Svariausiais jos kūriniais laikoma komedija "Pinigėliai" ir vaikams skirta pjesė "Dvylika brolių juodvarniais lakstančiusių". M. K. Čiurlionio vardo vidurinės meno mokyklos dėstytoja D. Elinienė "Tiesos" literatūros ir meno puslapyje pasakoja, kaip 1943 m. S. Čiurlionienė su šeima priglaudė ir išgelbėjo iš geto atneštą jos dukrelę Esterą, kuri šiandien yra garsėjanti pianistė.

K. BORUTOS IR K. KUBILINSKO kapus mirties metinių proga kovo 9 d. aplankė giminės, rašytojai, žurnalistai ir visuomenės atstovai. Ant kapų buvo padėtos gyvų gėlių puokštės.

LIAUDIES BUITIES MUZĖJUS po atviru dangumi organizuojamas Kauno marių pakrantėje ties Rumšiškėmis. Į jį planuojama perkelti būdingus lietuviškų sodybų pastatus, baigiančius nykti vėjo malūnus ir kitus retčiau sutinkamus objektus. Eksponatus pagal Lietuvos etnografines sritis parinks mokslinės restauracinės gamybinės dirbtuvės. Jos taipogi turi paruošti visą šio muzėjaus planą.

VILNIAUS UNIVERSITETO hidrogeologijos ir inžinerinės geologijos katedros kolektyvas, vadovaujamas docento A. Kondroto, sudarė Lietuvos ir Karaliaučiaus srities mineralinių vandenų žemėlapį. Jis bus įjungtas į 1968 m. planuojamą išleisti Sov. Sąjungos mineralinių vandenų žemėlapį. Šis vilniečių darbas turės nemažos reikšmės planuojant naujus kurortus ir sanatorijas. **V. Kst.**

Mann & Martel

REALTORS

2320 Bloor St. W. **Tel. RO 2-8255**

INDIAN RD. — BLOOR,
$3.000 įmokėti, prie požeminio traukinio, mūrinis 6 kambarių namas, naujas vandens šildymas, moderni virtuvė; viena skola balansui 10-čiai metų; galima užimti nuo sausio 3 dienos.

BABY POINT — JANE,
$5.000 įmokėti, atskiras rupių plytų, 6 kambarių namas; privatus įvažiavimas su garažu. Visai arti susisiekimo ir krautuvių, dideli gražūs kambariai; tuojau galima užimti; vandeniu alyva šildymas.

QUEBEC — BLOOR
$10.000 įmokėti, 7 kambarių, 2-jų augštų gražus namas su garažu ir plačiu įvažiavimu; moderniška didelė virtuvė, nauja krosnis, viena atvira skola balansui; visai arti Bloor ir High parko.

ST. CLAIR — OAKWOOD
$4.700 įmokėti, 8 kamb. dviejų augštų mūrinis namas. Dideli kambariai, 2 moderniškos virtuvės ir naujai įrengta vonia.

SWANSEA
$4.900 įmokėti; atskiras, mūrinis gražių plytų namas. 7 dideli kambariai, moderniška virtuvė, gražus kiemas. Prašoma kaina $18.500, gal ir mažiau.

SWANSEA — BLOOR
$3.700 įmokėti, atskiras, mūrinis 6 kamb. namas, dvi virtuvės. Į garažą lengva įvažiuoti. Visai arti Bloor ir tuoj galima užimti.

BLOOR — INDIAN GROVE,
$18.900, mūrinis, 7 didelių kambarių namas, su garažu ir privačiu įvažiavimu, keli žingsniai nuo Bloor g-vės; didelė moderni virtuvė ir galimybė antrai, švariai užlaikytas namas; reikalingas didesnis įmokėjimas.

SWANSEA,
$69.000 pilna kaina, 8 butų mūrinis apartamentinis pastatas, dvigubas privatus įvažiavimas, vandeniu alyva šildymas; dideli, moderniški, gražūs butai. 6½%, ilgalaikis mortgičius; $9.900 metinių pajamų.

B. SAKALAS

Darbo telef. RO. 2-8255 **Namų telef. LE. 6-1410**

P.S. Jeigu kartais nerastumėte šiame skelbime sau tinkamo namo ar biznio, tuojau skambinkite mums pasiteiraudami ką mes turime naujo, nes mes gauname kas dieną naujų nuosavybių.

SPORTAS

"TAURO" KLUBO VEIKLA

Nauja medžiotojų ir žūklautojų klubo valdyba 1966 m.: pirm. V. Jankaitis, vicepirm. A. Čeponis, sekr. — J. Šimkus, ižd. S. Kuzmas. Pavasarinė veikla pradėta kovo 13 d. lėkštelių šaudymo treniruote Halton klubo šaudykloje, kuri bus tęsiama toliau trečiadieniais ir sekmadieniais po pietų. Klubo žūklautojai ruošia pavasarinį smelčių balių balandžio 22 d., penktadienį, 7.30 v.v. Šv. Jono Kr. par. salėje. Gegužės 7 ir 8 d. ruošiama išvyka į savo ūkį. Bus sodinama 2000 pušaičių ir atliekami kiti ūkio tvarkymo darbai.

Visi neorganizuoti medžiotojai bei žūklautojai ir tie, kurie nori to meno išmokti, kviečiami dalyvauti klubo parengimuose. Įstojamasis mokestis $25, o nario mokestis — $6 metams; jaunuoliams tik $2 metams (nėra įstojimo mokesčio). Suaugę nariai ir jaunuoliai 12 — 18 m. amžiaus yra apdrausti $200.000 sumai nuo nelaimingų atsitikimų. Informacijų teirautis pas sekretorių tel. 531-4093.

Klubo informacija

AUŠROS ŽINIOS

Š. Amerikos liet. krepšinio pirmenybėse Aušros jauniai A pralaimėjo Cicero ateičiai 40:55 ir Detroito Kovui 60:64; jauniai B pralaimėjo Klevelando Žaibui 32:43. Pirmenybių nugalėtojais liko praėjusių metų čempijonai Čikagos Aras ir Cicero Ateitis. Aras pusbaigmiuose nugalėjo Žaibą 57:41 ir baigmėse Ateitį 47:39. Ateities jauniai B pusbaigmiuose nugalėjo Nerį 102:33 ir baigmėse Lituanicą 63:36.

Toronto CYO mergaičių krepšinio lygoje Aušros MM (11-12 m.) ir M (13-14 m.) komandos sėkmingai užbaigė šio sezono rungtynes, išsikovodamos savo klasių čempijonatus. Aušra MM baigminėse rungtynėse nugalėjo St. Leo 25:17 ir 9:8; Aušra M baigmėje nugalėjo Vytį 25:16 ir 17:14. Aušros MM komnadoje žaidė: M. Sodonytė, L. Simanavičiūtė, S. Virkutytė, L. Adomonytė, A. Šalvaitytė, V. Gataveckaitė, R. Stočkutė, D. Kiškūnaitė; Aušros M komandoje — B. Adomonytė, G. Urbonaitė, L. Krikščiūnaitė, G. Mačionytė, J. Ignatavičiūtė, D. Kairytė ir R. Girdauskaitė. Trečioji komnada Aušra Jl., žaidžianti CYO lygoje pirmose baigminėse rungtynėse nugalėjo St. Leo Jl. 24:20. Antrąsias rungtynes žais šią savaitę. Sėkmės!

Toronto moterų krepšinio lygoje žaidžianti Aušros Sr. komanda nugalėjo Yonge Oats 58:20 ir šį antradienį žaidžia su Louis Roy pirmąsias pusbaigmių rungtynes.

Pirmenybėse dėl Toronto miesto čempijonatų Aušros berniukų B (13-14 m.) komanda nugalėjo Playground lygos čempijonus McCormick komandą 49:39. Antrosios rungtynės bus žaidžiamos šią savaitę.

Praėjusį savaitgalį Etobicoke įvykusiose Ontario A klasės plaukymo pirmenybėse A. Kučinskaitė išsikovojo III v. 100 j. peteliške 1:18,7 min.; J. Glanertaitė — I v. 200 j. laisvu stilium 2:26,5 min. Abi pateko į baigmes "Operation Mexico": Kučinskaitė plauks peteliške, o Glanertaitė — laisvu stilium. "Operation Mexico" pirmenybių tikslas — atrinkti plaukikus Meksikoje įvykstančiai olimpijadai.

Kaip pasidaryti milijonieriumi?

Kelių yra daug.

Vieni eina vienokiu, kiti — kitokiu.

Svarbu pasirinkti patį geriausią kelią.

Čia kiekvienam palikta laisvė.

Taupydami ir atlikdami visas finansines operacijas

PRISIKĖLIMO PARAPIJOS KREDITO KOOPERATYVE

milijonieriais gal ir netapsite, tačiau būsite pasirinkę geriausią kelią savo gaunamus nuošimčius padvigubinti.

Extra Realty Ltd.

1043 BLOOR ST. WEST

Didžiausias pasirinkimas namų, farmų, žemės sklypų, apartamentų, biznių.

BLOOR & COLLEGE, Rusholme Rd., $6.000 įmokėti, mūro, atskiras, 12 kambarių, pirmame augšte, 5 kambariai, garažas, privatus įvažiavimas, vandeniu apšildomas; liks viena skola balansui.

5 IR 27 KELIAS, 4 žemės sklypai po 55 pėdų pločio. Kaina po $8.000.

JANE IR ANNETTE. $8.000 įmokėti, mūro, atskiras, 7 kambarių (pirmame augšte 4 kamb.), 2 garažai. Skubus pardavimas.

BLOOR & SHOW $4.000 įmokėti, mūro, 8 kambariai, garažas, vandeniu apšildomas; kaina $19.900.

KEELE - EGLINTON, $15,000 įmokėti mūro, atskiras, 6 butų apart., $59.000.

BATHURST & ST. CLAIRE, $10,000 įmokėti, mūro, atskiras, 3 butų apartmentas, 7 metų senumo. Butas po 6 kambarius.

RONCESVALLES - DUNDAS, $6.000 įmokėti, mūro, 8 kambarių ir mašinoms taisyti dirbtuvė. Kaina $21.000. Skubus pardavimas. Prašoma pasinaudoti.

COLLEGE - BROCK, $2.000 įmokėti, priekis mūro, $13.000. Šiaurėj nuo College.

Nerado atitinkamo namo bei biznio šiame skelbime, prašomi paskambinti ir Jums bus surasta ko Tamstos pageidaujate — vieta, kokybė ir kaina. Čia gausite rimtą ir sąžiningą patarimą.

J. KUDABA, LE 1-1161, namų RU 3-2105

TORONTO NT

Lietuvių skautų veikla

Skautų būkle balandžio 3 d. įvyko pirmasis "Romuvos" laikinės Tarybos posėdis, kuriame dalyvavo Kanados rajono vadas, vadeivė, Toronto, Hamiltono ir Niagaros pusiasalių tuntininkai, tėvų komitetų pirmininkai ir "Romuvos" valdyba. Posėdyje išklausyta pirmininko ir iždininko pranešimų, po kurių buvo diskutuojami stovyklavietės pagerinimai. Buvo nutarta artimoje ateityje sušaukti susirinkimą, kuriame dalyvaus advokatas ir bus svarstomas skautų stovyklavietės statutas.

Skautės akademikės savo sueigoje diskutavo lietuviškos šeimos reikšmę lietuvaitės gyvenime. Sueigą labai įdomiai pravedė ps. R. Žilinskienė. Taip pat vyresnių skaučių būrelis buvo susirinkęs pas ps. D. Skrinskaitę, kur turėjo labai smagią sueigą su diskusijomis, dainomis ir vaišėmis.

Iš J. T. Donoldson, 178-tos grupės tuntininko, gautas gražus laiškas, kuriame jis dėkoja jūrų skautams už dalyvavimą koncerte. Tarp kitko, jis tame laiške rašo: "Mes buvome sužavėti jūsų šokiais. Aš manau, kad jūsų vadovai yra laimingi turėdami progos dirbti su tokia gražia jaunų žmonių grupe".

Skautų stovykla įvyks liepos 16-31 d. Jaunuoliai, kurie norėtų būti skautais ir skautėmis, bet dar nėra įsijungę į skautų eiles, raginami įstoti į skautų organizaciją jau dabar, kad važiuojant į stovyklą būtų jau susipažinę su draugais ir vadovais. Neskautai, norintieji stovyklauti skautų stovykloje, maloniai kviečiami, jei paklus visoms skautiškos drausmės ir veiklos taisyklėms.

KLB JAUNIMO SEKCIJOS ŽINIOS

• Jaunimo aktualijose "TŽ" 12 nr. buvo parašyta: Pristatome Toronto ir apylinkės Jaunimo Talkos Komitetą." Turėtų būti "Pristatome Kanados Jaunimo Metų Talkos Komitetą."

• Nuoširdus ačiū kun. J. Danieliui iš Londono už atsiųstą $50 auką Pasaulio Lietuvių Jaunimo Kongresui. Jo pavyzdys mus skatina į tolimesnį darbą.

• Yra svarstomi įvairūs būdai, kaip suteikti daugiau lėšų jaunimo kelionei iš Pietų Amerikos į Pasaulio Lietuvių Jaunimo Kongresą. Vienas tokių būdų, kuris labai praktikuojamas šiame žemyne, yra iškilminga vakarienė, į kurią įėjimas būna auka. Galvojame panašią vakarienę rengti Toronte. Įėjimas į ją būtų apie $50 asmeniui. Laukiame visuomenės pasisakymo į mūsų sumanymą.

Velykinė paroda miesto rotušėje. Verbų sekmadienį Toronto miesto rotušėje Folk Arts Council Toronto skyriaus iniciatyva buvo suruošta tautybių Velykų stalo paroda, kurioje dalyvavo apie 30 tautybių. Kiekviena tautybė turėjo savo stalą, kuriame turėjo teisę išdėstyti velykinius valgius ir šiaip vieną kitą būdingesnį liaudies kūrinį. Daugumas tautybių, ypač slavai, pasižymėjo maistu apkrautais stalais, kurie lūžo nuo kumpių, pyragų, pyragaičių ir kotokių valgių bei gėrimų. Mūsų velykiniams valgiams daug nesiskiriant nuo slaviškųjų, teko pagalvoti išstatyti ką nors skirtingo. Taigi, ant mūsų stalo iš valgių buvo tik meniški margučiai (jų, tik kitokių, turėjo dar ukrainiečiai) ir meniški pyragai bei pyragaičiai (ežys, grybai). Šalia to buvo išstatyta tautiniais drabužiais papuošta lėlė, Rūpintojėlis, gintaro dirbiniai ir tautinės kelių raštų juostos. Lietuvių stalas tuo būdu aiškiai skyrėsi iš kitų ir sudarė darnų meninį vienetą. Stalą organizavo krašto valdybos kultūros skyrius, vad. vicepirm. Stp. Kairio. Meninė priežiūra — arch. V. Petrulio. **J. J.**

Parlamento atstovas dr. St. Haidasz praneša, kad Kanados vyriausybė paskyrė $2.338.887 amatų mokyklos — West Park Vocational School statybai. Mokykla numatyta statyti Toronte Bloor St. W. — Dundas St. W. — sankryžoje, Parkdale rinkiminėje apylinkėje. Pastatai suplanuoti 1.180 mokinių.

Sportas Lietuvoje

V. Burkauskaitė Voroneže įvykusiose plaukymo rungtynėse pasiekė naują Lietuvos rekordą — 50 m. nuotolį krūtine ji nuplaukė per 37,5 sek.

Leningrade įvyko lengv. atletikos rungtynės, kuriose dalyvavo ir eilė Lietuvos lengvaatlečių. Geriausiai pasirodė K. Orentas, laimėjęs II vietą 5000 m. bėgime. Jo laikas 14:01,6.

Kaune vyksta Sov. S-gos zoninės bokso pirmenybės, kuriose gerai pasirodė Lietuvos boksininkai. Aštuoni jų pateko į baigminę grupę ir varžysis toliau dėl Sov. S-gos meisterių vardo: T. Tamoševičius, A. Zurza, D. Navickas, L. Nomeika, D. Pozniakas, R. Tamulis, V. Bingelis ir J. Čepulis. Minsko zonoje taip pat rungėsi keli lietuviai, kurie irgi turi galimybių patekti į baigminę grupę: I. Muraška, T. Balkevičius ir Budnikas. Baigminės rungtys įvyks Maskvoje.

Kauno Žalgirio krepšininkai, pralaimėję paskutiniąsias dvejas pirmenybių rungtynes, iš antros vietos pirmenybių lentelėje tapo nustumti į penktą. Jie pralaimėjo Rygos VEF 69:64 ir meisteriui CASK 74:66.

Kaliningrade vyksta Sov. S-gos jaunių stalo teniso komandinės pirmenybės. Jose gerai reiškiasi Lietuvos jaunuoliai. Berniukai iki šiol eina be pralaimėjimo ir turi 4 laimėjimus. Mergaitės pralaimėjo Ukrainai 3:6, bet įveikė RTFSR 7:2 ir kirgizes 9:0. Šiose pirmenybėse nedalyvauja L. Balaišytė, I. Bražūnaitė ir R. Miknevičius, kurie treniruojasi su Sov. S-gos rinktine.

Visų rūšių automobilių išorės (body) taisymas, mechaniniai darbai ir automatinės transmisijos

Dundas Auto Body
Max Kane Auto Body

Darbas sąžiningas ir garantuotas. Lietuvius aptarnauja Jonas Jurėnas.

430 BATHURST ST.,
tel. WA 1-3225 arba WA 4-1001

Ateitininkų žinios

Visiems labai svarbu! Toronte balandžio 15 ir 16 d. įvyks vyr. moksleivių studijų dienos. Organizuoja Toronto kuopa. Kadangi temos įdomios visiems, tai kviečiami visi gimnazistai, nebūtinai ateitininkai. Atvyks atstovai ir iš kitų Kanados miestų, taip pat iš artimesnių JAV vietovių — Detroito, Klevelando ir Ročesterio.

Studijų dienos prasidės penktadienį, balandžio 15 d., 2 v. p.p. Prisikėlimo par. muzikos studijoje. Bus nagrinėjamos sekančios temos: "Ateitininkų organizacija praeityje ir dabar", "Šių dienų lietuviškasis jaunimas tarp dviejų kultūrų", "Organizacijų reikšmė jaunimui", "Jaunimo moralinės problemos", "Idealizmo reikšmė ir praktiškas pritaikymas jaunuolio ir jaunuolės gyvenime", "Ar Dievas miręs?" Visos temos bus pristatomos trumpu paskaitininkų įvadu, po to bus diskutuojama mažais būreliais ir užbaigai būreliai perskaitys savo padarytas išvadas.

Penktadienio vakare bus linksmavakaris, talentų pasirodymas, o šeštadienio vakare — šokiai.

Smulkesnė programa bus paskelbta sekančiame "Tėviškės Žiburių" nr.

Būrelių vadovai prašomi atkreipti dėmesį į parapijos paskirtą laiką budėti prie Švenčiausiojo ir pasirūpinti, kad visi ateitininkai paskirtomis valandomis atvyktų.

J. Beržinsko krautuvę "The Times" perėmė naujas savininkas A. Mychajlowycz, kuris ir toliau aptarnaus lietuvius spauda, sveikinimo kortelėmis, lietuviškais albumais, drožiniais ir pan.

PADĖKA

Už man suruoštą pobūvį - staigmeną 60 metų gimtadienio proga, nuoširdžiai dėkoju: iniciatoriams — p. Maniuškai ir p. p. Petruliams; rengėjams, kurie įdėjo taip daug rūpesčio ir darbo — p. p. Bukšaičiams, Draudvilams, Gataveckams, Grikiniams, Juškevičiams ir savo vaikams — Vytautui ir Liudytei, bei p. Valiulienei.

Dėkoju T. Tarcizijui, OFM, už atsilankymą ir tartą žodį, o p. Petruliui už pobūvio pravedimą bei pasakytą žodį. Nuoširdus ačiū p. Sondai, Katalikų Vyrų Draugijos pirmininkui už pasveikinimą šia proga. Dėkui p. Pundzienei taip pat už tartą žodį. Gili padėka visiems, mieliems svečiams už atsilankymą ir gražią bei vertingą dovaną, kuri primins man visuomet jūsų nuoširdumą. Ačiū labai sveikinusiems raštu.

Lieku dėkingas visiems —

Antanas Štuikys

PADĖKA

Nuoširdžiai dėkoju DR. JONUI YČUI už suteiktą pagalbą ligos metu, už tokį greitą diagnozės nustatymą ir ligos rimtumo supratimą. Taip pat dėkoju jam už nuolatinį rūpestį ir lankymą ligoninėje —

Raimundas Paškauskas

Mylimam tėveliui Lietuvoje mirus,

BRONIŲ RAKAUSKĄ nuoširdžiai užjaučiame —

O. ir V. Rutkauskai
M. ir J. Vaškevičiai

A † A

KAZIMIERUI STANAIČIUI mirus,

jo žmonai VERONIKAI, sūnui ZENONUI, dukrai NIJOLEI, broliui JONUI bei jų šeimoms ir visiems artimiesiems reiškiame gilią užuojautą —

Eugenija ir Leonas Klevai

JONO GENIO Motinai Lietuvoje mirus,

JONUI ir jo šeimai, nuoširdžią užuojautą reiškia —

Br. Putna
A. Kairys
A. Giniuotis

Lietuvoje Tėveliui mirus,

sūnui BRONIUI RAKAUSKUI reiškiame gilią užuojautą —

A. ir B. Petkevičių šeima

F. SENKUS REAL ESTATE

1997 Dundas St. W. • Tel. 533-4414

Parkdale B-A Service Centre

1181 QUEEN St. W., prie Gladstone
535 - 9468

Benzinas, alyvos keitimas, tepimas, padangos, baterijos ir t.t. Mašinų vilkimas (Towing) darbo val. tel. 535 - 9468 po 7 v. v. RO 6 - 8503

Mechaninis mašinų taisymas, ELEKTRONINIS (Alen Scop) patikrinimas. Kvalifikuoti mechanikai.

780 Queen St. W.
prie Gore Vale
Tel. EM. 4-7994

ART'S PHOTO STUDIO

Vestuvinės nuotraukos
Meniškos vaikų nuotraukos
Portretai ir kt.

R. CHOLKAN

& CO. LIMITED REALTORS

2232 Bloor St. West
prie pat Runnymede Rd.
PR. KERBERIS
RO 7-5454
Namų tel. LE 5-1584

DURIE STR.—BLOOR, apie $7.000 įmok., 7 kamb. atskiras mūr. namas, 2 prausyklos, dvigubas garažas su privačiu įvaž.

KENNEDY—BLOOR, apie $10.000 įmokėti, 7 kamb. šiurkščių plytų atskiras namas, vandens alyvos šildymas, garažas su 12 pėdų įvažiavimu, tik minutė iki Bloor.

HIGH PARK — BLOOR, $25.000, gražus moderniškas 6 butų, šiurkščių plytų atskiras pastatas (6-pleksas), viskas išnuomota, vos keletos metų senumo, 4 garažai, viena atvira skola 10-čiai metų, pirmą kartą pardavimui, gražiausioje gatvėje High Park rajone.

QUEBEC AVE — BLOOR, $6.000 įmok., 10 kamb. atskir. mūrinis namas, 2 vonios, 3 virt.,

JANE — BLOOR, apie $10.000 įm. puikus liuksusinis vienos šeimos namas, gražiame rajone, užbaigtas poilsio kambarys, moderniškas vandens alyvos šildymas, garažas su privačiu įvažiavimu, didžiulis kiemas.

JANE—ST. CLAIR, $10.000 įmok., 5 butų (5-pleksas) atsk. mūrinis pastatas, 12 metų senumo, viskas išnuomota, prašoma kaina tik $39.800, vertas dėmesio, geras investavimui.

527 Bloor St. West
J. RUKŠA
LE 2-4404
Namų tel. LE 6-9165

RETA PROGA !

KEELE — LAWRENCE, $18.000 įmokėti; gražus mūrinis 11 butų pastatas. Visi butai turi po du miegamuosius. Šildymas alyva. Garažai. $15.000 metinių pajamų. $95.000 pilna kaina.

KINGSWAY RAJONE, $30.000 įmokėti už 9 metų senumo 16 butų namą. Šildymas alyva. Garažai. $19.000 metinių pajamų. 5¼% pirmi mortgičiai. Prašo $140.000.

PARKDALE RAJONE, $55.000 įmokėti. 39 butai, 7 metų senumo. Arti Queen — King gatvių Požeminiai garažai. Keltuvas (elevator) $50.500 pajamų. Kaina tik $347.000.

BAYVIEW VILLAGE rajone, $45 tūkst. įmokėti; puikus 29 butų pastatas. Visi naujausi įrengimai. Keltuvas, F.M. intercom sistema ir kt. $.40.000 pajamų. Prašo $275.000.

ARTI TĖVŲ PRANCIŠKONŲ BAŽNYČIOS, $60.000 įmokėti, naujas 67 butų apartamentinis pastatas. Visi naujausi ir moder. įrengimai. Požem. garažai. Visi butai išnuomoti. $98.500 pajamų į metus. $700 tūkst. pilna kaina, ypatingai gera proga — naujas pastatas viduryje miesto.

PASITEIRAUKITE DĖL KITŲ NUOSAVYBIŲ. REIKALINGI NAMAI PARDAVIMUI.

AL GARBENS

REAL ESTATE

Kanados, Ontario ir Toronto Real Estate Boards narys.

1611 Bloor St. W. Toronto, Ont.

Telefonai: LE. 6-2738, LE. 6-2664

Vakarais — HU. 9-1543.

MAGNETAWAN, Ont., vasarnamis, 11 kambarių namas, su ežero krantu apie 1 akrą žemės; pilna kaina tiktai $4.900.

INDIAN RD., $24.000. 7 kambariai per 2 augštus arti Bloor gt. 2 moderniškos virtuvės ir 2 prausyklos, garažas, atskiras, mūrinis namas; įmokėti $10.000.

HIGH PARK $52.000. 17 kambarių, didelis gražus namas, arti High Parko, didelis sklypas; įmokėti apie $15.000.

15 BUTŲ APARTAMENTAS, $105.000, gražus pastatas, visi po vieną miegamąjį, prie viešos gatvės; pajamos $17.000 į metus, įmokėti $25.000.

ST. CLARENS — BLOOR
$20.900 pilna kaina; 10 kambarių mūrinis namas, 4 kambariai ir prausykla pirmame augšte; išviso — 3 prausyklos, didelis sklypas, vieta garažui (Lane); įmokėti apie $8.000.

Dėl tolimesnių informacijų skambinkite A. GARBENIUI

Taupyk ir skolinkis

PIRMUTINIAME IR DIDŽIAUSIAME TORONTO LIETUVIŲ KREDITO KOOPERATYVE

PARAMA

MOKAME	DUODAME
4¾% už depozitus	mortgičius iš 6½%
5½% numatyta už šėrus	asm. paskolas iš 7%

KAPITALAS SIEKIA DU SU PUSE MILIJONO DOLERIŲ.

ASM. PASKOLAS duodame iki $5.000 ir MORTGIČIUS pagal valdžios nustatytą normą — 66% įkainuoto turto. VISŲ NARIŲ GYVYBĖ apdrausta santaupų dydyje, bet nedaugiau $2.000. Asmeninės paskolos mirties atveju apdraustos iki $5.000.

Paramos nariu gali būti kiekvienas lietuvis, gyvenąs Kanadoje

KASOS VALANDOS: kasdieną nuo 10 val. iki 3 val. p. p., išskyrus sekmadienius. Pirmadienį ir penktadienį vakarais nuo 4 val. 30 min. iki 8 val. 30 min. Šeštadieniais nuo 9 val. iki 1 val. p.p. (liepos ir rugpjūčio mėn. šeštadieniais uždaryta).

BŪSTINĖ: Lietuvių Namai — 1129 Dundas Street West, Toronto 3, Ontario. • Telefonas LE 2-8723

LIQUIFLAME OILS LTD.

259 LAKE SHORE BLVD. EAST — TORONTO, ONT.
NEMOKAMAS METINIS KROSNIŲ IŠVALYMAS
24 val. veikianti greita krosnių taisymo tarnyba
DABAR PATS LAIKAS PAKEISTI KURO ALYVOS BENDROVĘ
Biudžeto ir patarnavimo planai. Išsimokėjimas penkiems metams ir ilgiau
B-vės atst. C. (CHUCK) ROE. Tel. 362-5777.
Lietuviškai visais šildymo reikalais kreipkitės: St. Prakapas tel. RO 7-9088 kiekvienu metu.

A. J. MORKIS

REAL ESTATE & MORTGAGE BROKER

1385 Queen St. W. (prie Lansdowne Ave.)

Telefonai: LE. 4-8459: LE. 4-8450 **Namų telefonas: BE. 3-5996**

mūrinis namas, 8 kamb., 2 virtuvės, vandeniu apšildymas, savininkas duoda 10-čiai metų mortgičių.

YONGE-LAWRENCE, $5.000 įmokėti, atskiras, visai arti Yonge gatvės, 6 dideli šviesūs kambaria, 4 dalių modernus vonios kambarys, nauja apšildymo sistema ir nauja krosnis, garažas, savininkas išvyksta į JAV.

OAKMOUNT - ST. CLAIR, $7.000 įmokėti, be mortgičių, mūrinis, atskiras, 13 did. kambarių, 3 vonios, 4 virtuvės, nauja krosnis, vandeniu apšildymas, privatus įvažiavimas, garažas, didelis sklypas (40x159 pėdos).

QUEEN - LANDSDOWNE, $4.000 įmokėti, mūrinis, neužimtas, 7 naujai išdekoruoti alyviniais dažais kambariai, 2 virtuvės, 2 vonios, dvigubas garažas, prašo $17.300.

HUMBER - DUNDAS, tripleksas, $10.000 įmokėti, (2 po 5 kamb. ir 1-3 kamb. apartmentai) išnuomota po $335 per mėnesį; apynaujis atskiras pastatas.

JANE-BLOOR, $7.000 įmokėti, mūrinis, atskiras, 7 kambarių, 2 augštų, vandeniu apšildymas, 2 modernios virtuvės, 2 vonios, privatus įvažiavimas, garažas.

Turime krautuvių, namų, vasarviečių, hotelių, motelių įvairiose vietose ir įvairia kaina. Prašome tik kreiptis pas mus. Taip pat parūpiname geresnėm sąlygom paskolų—mortgičių.

Vyt. Morkis J. Kaškelis A. Bliudžius

APDRAUDA

GYVYBĖS • AUTOMOBILIŲ • NAMŲ • HIPOTEKŲ • VASARVIEČIŲ • BALDŲ • VAGYSČIŲ • VERSLO • PERSONALO IR DAIKTŲ (BONDS) • NELAIMINGŲ ATSITIKIMŲ • MOKSLAPINIGIŲ TAUPYMAS VAIKAMS • MĖNESINĖS INVALIDUMO PAJAMOS IR KT.

B. ir V. MASKELIŪNŲ AGENTŪRA

LUA NARYS (14 METŲ PATIRTIS)

Tel. 251-4864; namų tel. 277-0814

KELIONIŲ BIURAS

FOUR SEASONS TRAVEL
323 LAKESHORE RD. EAST, Port Credit

V. BAČĖNAS Visais kelionių reikalais, visame pasaulyje maloniai Jums patarnaus.

Tel. CR 8-7261 • Namų LE 6-4681

ĮVAIRŪS SIUNTINIAI IR DOVANOS Į

Lietuvą, Latvją, Estiją, Ukrainą ir U. S. S. R. paprastu bei oro paštu

BE MUITO DOVANOS:

ĮVAIRIOS SUDĖTIES MAISTO SIUNTINIAI BE MUITO IKI 33 SVARŲ. PRAŠOM REIKALAUTI MŪSŲ NAUJŲ MAISTO KATALOGŲ.

Automobiliai, šaldytuvai, skalbimo mašinos, motociklai, dviračiai, siuvamos mašinos, televizijos aparatai, pianinai, automobiliams padangos, foto aparatai ir t.t.

- Be to, siunčiame Jūsų sudarytus ir apdraustus įvairius siuntinius iki 19¾ svarų gryno svorio.
- Turime pardavimui įvairių medžiagų ir kitų prekių.
- Gyveną ne Toronte, prašomi savo sudarytus siuntinius bei užsakymus siųsti mums paštu ar ekspresu. Apmokėsite gavę mūsų pranešimą.
- Sąžiningai ir greitai patarnaujame.
- Jeigu turima neaiškumų, prašome klausti, telefonuoti bei rašyti, mielai paaiškinsime ir duosime patarimą.
- Mūsų įstaiga labai daug kam patarnavo ir pasiruošusi patarnauti ateityje.

LIETUVIŲ ĮSTAIGA

BALTIC EXPORTING CO.

480 RONCESVALLES AVE. TORONTO 3, ONT.

Telefonas LE 1-3098

DARBO VALANDOS: pirmadieniais — penktadieniais nuo 9 val. ryto iki 7 val. vakaro; šeštadieniais — nuo 9 val. ryto iki 5 val. p.p.

Savininkai A. ir S. KALŪZA

A. ČIŽIKAS **ALFA RADIO & TV**

Parduodam ir taisom televizijos ir radijo aparatus. Taisom šaldytuvus, krosnis, skalbimo mašinas.

TELEFONAS LE 1-6165. • 672 LANSDOWNE AVE., TORONTO

LIETUVIAI STALIAI maloniai kviečia

aplankyti jų dirbtuvę ir susipažinti su gaminių kokybe ir kainomis.

2160 DUNDAS STREET WEST • TEL. LE 2-2289

ARO CUSTOM WOOD PRODUCTS CO.

Res. tel. LE 6-5363 K. STRIAUPIS — Res. tel. 536-7266 P. JONIKAS

TELEVISION-RADIO-Hi-Fi Service — Dirbtuvė

Tel. 532-7733

Taisome visus modelius T.V., Hi-Fi, Radio, vokiškus stereo, patefonus, transistorius ir kt. Darbas garantuotas, sąžiningai ir nebrangiai atliekamas lietuvio techniko.

T.V. antenos statomos ir taisomos.

Parduodame vartotas ir naujas T.V. ir H.-F.

CLEAR-VISION T.V., Hi-Fi
1736 Dundas St. W.

Sav. R. STAŠIULIS

DUFFERIN RADIO and TV

SALES AND SERVICE

Taisomi televizijos, HI-FI ir radijo aparatai. Parduodamos lempos ir batarejos. Prityręs specialistas su ilga praktika.

1000 College St., • LE. 1-3074 • Sav. P. Uzbalis

NEPAMIRŠKITE, prieš važiuodami į tolimesnę kelionę, patikrinti ir pataisyti savo automobilį! Frank Petit, kvalifikuotas auto mechanikas, su malonumu tai atliks. Paskambinkite ar užvažiuokite į

Bloor Autorite Garage 296 BROCK AVE. (tarp Dundas ir College). Tel. 531-1305

Lietuvis LAIKRODININKAS

F. BOCHULIS

280 QUEEN ST. W. • TORONTO • TEL. EM 6-6100

Taisau laikrodžius ir žiedus. Pageidaujantiems paimu ir pristatau į namus. DARBAS GARANTUOTAS. Parduodu su nuolaida laikrodžius, jungtuvinius žiedus ir kt. Skambinti 9—11 v. ryto; 6—9 v. vakaro.

VYRŲ IR JAUNIMO MODERNIŠKA DRABUŽIŲ KRAUTUVĖ

A&B TAILORS

343 Roncesvalles Ave., Toronto 3
(tarp Grenadier Rd. ir Neepawa Ave.)

531-1432 A. B. Beresnevičius

A.P. GARAGE

60 HOWARD PARK AVĖ.

LE. 5-9130

Atlieka sąžiningai visus mechaniškus automobilių pataisymus. Patepimus ir alyvos keitimus.

Prieš pirkdami vartotus automobilius atvežkite patikrinimui: nurodysim visus trūkumus ir duosime patarimus.

Sav. ANTANAS PAŠKEVIČIUS

BALTIC MOVERS

VISŲ RŪŠIŲ PERVEŽIMAS, BALDAI ir kt.

Vežamas turtas pilnai apdraustas.

Skambinti tel. LE 4-1403

30 Dewson St., Toronto, Ont.

Savaitės įvykiai

DARBIEČIŲ PARTIJA BRITANIJOJ LAIMĖJO PARLAMENTO RINKIMUS. Naujasis parlamentas bus šios sudėties: darbiečių — 363, konservatorių — 253, liberalų — 12, airių respublikonų — 1 ir parlamento pirmininkas — 1. Rinkimuose dalyvavo apie 27 mil. gyventojų ir daugiausia dėmesio skyrė ūkiniams reikalams. Prie darbiečių laimėjimo prisidėjo ir asmeninis min. pirm. Wilsono populiarumas bei drąsi jo politika. Kaip pastebi konservatorių savaitraštis "The Spectator", jei darbiečiai nepadarys ekonominių klaidų ar neįvyks pasaulinė ūkinė krizė, Wilsono valdžia turi gerą progą įgyvendinti dviejų partijų sistemą. Pasaulio valstybių sostinėse darbiečių laimėjimas sutiktas palankiai. Tik Maskva perspėjo, kad Wilsonas turės daugiau pasukti į kairę. Premjeras Wilsonas pastebėjo, kad britų laukia sunkios problemos. Turėdamas parlamente daugumą, jis galės su didesniu autoritetu kalbėti ir veikti vidaus ir tarptautinės politikos klausimais. Ypač lauktina griežtesnės politikos Rodezijos atžvilgiu.

Indijos premjerė Indira Gandhi viešėjo Vašingtone ir turėjo pasikalbėjimus su prez. Johnsonu. JAV sutiko teikti paramą bei įsteigti $300 mil. fondą švietimo reikalams. Indijos studentai galės studijuoti ir gilinti studijas JAV universitetuose. Prez. Johnsonas priminė, kad ir kiti kraštai, kaip Kanada, Australija ir Prancūzija, turėtų ateiti Indijai į pagalbą, suteikdami maisto, trąšų ar net piniginės paramos. Min. pirm. Gandhi skundėsi, kad jos tautiečiai kviečių nenori ir žiūri į ryžius. Po pokalbių su prez. Johnsonu išleistas bendras komunikatas, kuriame minimas ir Vietnamas, noras padėti apginti jo teises ir atstatyti karo apgriautą kraštą. Grįždama viešnia buvo sustojusi Londone, kur kalbėjosi su min. pirm. Wilsonu, o Maskvoje tarėsi ūkinės pagalbos klausimais su Kosyginu.

Atlanto Sąjungos reikalai negerėja. Nuo liepos 1 d. prancūzų daliniai atitraukiami iš bendrosios karinės vadovybės. Taip pat kitų valstybių daliniai turi išsikelti iš Prancūzijos nevėliau kaip 1967 m. balandžio 1 d. JAV pareiškė protestą prieš gen. De Gaulle politiką, bet nesusilaukė reikiamos paramos iš kitų Atlanto Sąjungos narių. Aviacijos bazių perkėlimas gali kainuoti nuo $500 mil. iki $1 bilijono. Pagal amerikiečių užs. reik. pasekretorių George Ball, Prancūzija turėtų padengti perkėlimo išlaidas. Tačiau prancūzai pastebi, kad su jais nebuvo tartasi ir jų atsiklausta, kai buvo įrengiamos bazės. Prez. De Gaulle žygis labai sustiprino V. Vokietijos vaidmenį tarptautinėje politikoje.

Maskvoje įvyko komunistų partijų 23-sis kongresas. Dalyvavo 84 kraštų partijos, išskyrus Kiniją ir Albaniją. Atidaromoje kalboje partijos sekr. Brežnevas pabrėžė kom. kraštų partijų lygybę. Prieš kiniečius pasisakė Vengrijos Kadaras ir Čekoslovakijos Novotny. Š. Vietnamas savo pareiškimuose sekė vidurio kelią. Kongresas naujai pažiūrėjo į Stalino erą. Prieš 10 metų Chruščiovas Staliną buvo nuvertinęs. Atrodo, grįžtama į Stalino laikus: įvedami seni titulai, kaip gen. sekretorius, politbiuras vietoj prezidiumo ir pan. Kongrese prisipažinta, kad žemės ūkis S. Sąjungoje vis dar šlubuoja.

Idonezijoje paskelbtas naujas ministerių kabinetas. Nuo 100 ministerių sumažintas iki 79. Prez. Sukarno priesaikos ceremonijose pareiškė, kad jis nėra tik iškamša. Diplomatai šioje frazėje įžiūrėjo tik žodinį pasiteisinimą. Tikrasis valdovas esąs gen. Suharto, ekonomijos min. Buwono IX ir užs. reik. min. Malik, kuris pažįstamas iš JT. Gen. Nasution taip pat įeina į min. kabinetą.

Ekvadore įvyko karinis perversmas: trijų kariškių grupė pakeista laikinuoju prezidentu Indabura. Naujasis valdovas, pastatytas kariuomenės ir politinių vadų, inauguracinėje kalboje pažadėjo greitus parlamento ir prezidento rinkimus. Įvyko studentų demonstracijos. Buvę 3 valdovai pabėgo į Braziliją.

Masinės studentų ir budistų demonstracijos Pietų Vietname prieš gen. Ky vyriausybę kelia rimtą rūpestį amerikiečiams. Danang mieste demonstracijos tapo sukilimu. Premjeras paskelbė tą miestą esant komunistinių elementų rankose ir pasiuntė kariuomenę. Dalat mieste 3000 studentų įveikė policijos dalinius ir užėmė radijo stotį. Budistai, kurstomi komunistų agentų, rengia demonstracijas, reikalaudami civilinės valdžios. Jos prasidėjo, kai premjeras Ky susikirto su gen. leit. Nguyen Chan Thi ir šį atleido iš vyriausybės. Kol kas amerikiečiai šiame konflikte laikosi neutraliai. Jie turės įsikišti, jeigu konfliktas grės tapti civiliniu vidaus karu.

Ryšiai su Lietuva

Ryšių klausimą su Lietuva balandžio 3 d. diskutavo Toronto ateitininkai sendraugiai simpoziumo forma. Diskusijų grupę sudarė: J. Matulionis, T. Sekonienė, A. Gurevičius, R. Vaštokas, K. Manglicas; moderatoriumi buvo B. Sakalas. Padaręs trumpą įvadą, moderatorius suformulavo diskusijų temą: "Ryšiai su okupuota Lietuva, bendravimas ar bendradarbiavimas?" Simpoziumo dalyviai vieningai pasisakė, kad abipusis bendradarbiavimas dabartinėmis sąlygomis nėra galimas; įmanoma kalbėti tiktai apie ryšius arba bendravimą. Visi pripažino, kad bendravimas su tauta reikalingas, ypač siekiant lietuvybės išlaikymo išeivijoj, bet jo galimybės šiuo metu labai ribotos. Bendravimas galįs būti tiktai asmeninio pobūdžio, neturįs ryšio su okupacijos pripažinimu. Bendravimas su komunistų pareigūnais, Lietuvos okupacijos šulais, yra smerktinas. Taipgi smerktinas ir toks bendravimas, kuris, nors asmeninis, bet tarnauja sovietinei propagandai. Pasikeitimas grynai kultūrinėmis vertybėmis su okupuotoje Lietuvoje gyvenančiais tautiečiais yra pageidautinas, bet turėtų būti abipusis.

Diskusijų eigoje buvo iškelti ir bendravimo pavojai: išeiviu nepasiruošimas, jų panaudojimas sovietų propagandai, galimas Lietuvos laisvinimo pastangų silpninimas, ruošimas kelio okupacijos pripažinimui iš JAV ir Kanados pusės, išeivijos suskaldymas ir pan.

Pasisakius visai eilei kalbėtojų ir iš susirinkimo dalyvių, moderatorius B. Sakalas padarė šias išvadas: 1. Ryšių palaikymas su pavergtąja Tėvyne per ten likusius gimines bei artimuosius šalpos ar kitais asmeniniais reikalais yra galimas, pateisinamas ir reikalingas, tačiau ir čia būtinas budrumas bei atsargumas, kad nebūtų pakenkta okupuotiems tautiečiams. 2. Abipusis bendradarbiavimas betkokioje plotmėje yra negalimas, kol Lietuva yra okupuota bei kol nėra tam sąlygų. 3. Palaikymas ryšių su okupuotos Lietuvos oficialiomis įstaigomis ar asmenimis yra nepriimtinas, nes gali pakenkti Lietuvos išlaisvinimo pastangoms. 4. Atsagingų lietuvių išeivijos veikėjų bei pareigūnų kelionės į okup. Lietuvą nepageidautinos.

Susirinkime dalyvavo apie 30 asmenų, gyvai besidominčių diskusijomis. Bvs.

• Vokietijoje, Hamburge, yra speciali krautuvė su laukiamaisiais kambariais, kur kiekvienas nepatenkintas pirkėjas gali ten nueiti ir pasiskųsti. Atsigaivinti duodama nealkoholinių gėrimų, o besišypsančios mergaitės dėvi uniformas, ant kurių užrašyta: "Jūsų laimė — mūsų laimė". Jei klientas yra perdaug susinervinęs, tai duodami ir vaistai nervams nuraminti. Paskutinieji duomenys rodo, kad atidarius tą įstaigą, skundų sumažėjo per pusę.

International Driving School

WALDI

Centrinė įstaiga 691 Annette St., Tel. RO 2-2100

Skyrius: 894 COLLEGE ST. Tel. LE 2-5461

Mokome su standartinėmis, automatinėmis transmisijomis ir Volkswagenais.

PRANEŠAMA APIE NAUJĄ GYDOMĄJĄ MEDŽIAGĄ —

sutraukiančią hemorojus

Tai yra ypatinga gydomoji medžiaga, įrodžiusi galią sutraukti hemorojus ir pataisyti sugadintus audinius.

Pagarsėjęs tyrimų institutas atrado nepaprastą gydomąją medžiagą, sugebančią sutraukti hemorojus be skausmo. Ji per kelias minutes sumažina niežėjimą ir nepatogumus bei pagreitina uždegimo pažeistų audinių gijimą.

Visais tyrimų atvejais, švelnėjant skausmams, įvykdavo hemorojų susitraukimas.

Tačiau visų svarbiausia — rezultatai būdavo toki nuostabūs, kad šis pagerėjimas tęsdavosi daugelį mėnesių.

To buvo pasiekta naudojant gydomąją medžiagą (Bio-Dyne), kuri greitai padeda užgyti pažeistoms celėms ir sužadina naujų audinių augimą.

Dabar Bio-Dyne galima gauti tepalo bei lazdelės formose "Preparation H" vardu. Prašykite visose vaistinėse. Pinigai bus grąžinti, jei nebūsite patenkinti.

Sault S. Marie, Ont.

MŪSŲ JAUNOSIOS KARTOS atstovai gerai ir dažnai mus reprezentuoja iš gerosios pusės. Štai Sigis Okmanas praėjusiais metais turėjo "Mr. Junior Canada" titulą. Petras Umbrasas, jūrų kadetas, yra mažojo kalibro šaudymo ekipos (8 asmenų) narys, kuri neseniai nugalėjo švedų komandą ir išsikovojo sau pirmąją vietą visame pasaulyje. Šiai ekipai visai neseniai mūsų mieste buvo įteikta Edinburgo kunigaikščio "Laivo Varpo" (Ship's Bell) trofėja. Prieš keletą dienų vietiniame dienraštyje "Sault Star" buvo įdėta didžiulė 13 m. tautiečio, jūrų kadeto, Algio Vanago nuotrauka, kurioje šis nevainikuotas tos dienos didvyris priima puikiai išsiuvinėtą emblemą iš pačių augščiausių savo viršininkų Kanadoje. Algio Vanago jūrų kadetų dalinys, kuriame šis jaunas mūsų tautietis turi "Chief Petty Officer" laipsnį, jau antri metai skelbiamas pirmuoju Kanadoje, o Algis skelbiamas pirmuoju ir geriausiuoju jūrų kadetu Kanadoje. Algio tėveliai, — Albinas ir Antanina Vanagai — yra veiklūs mūsų kolonijos tautiečiai. A. Vanagas yra dabartinės mūsų apylinkės valdybos pirmininkas. Tose pareigose būdamas jau ne pirmą kartą, jis yra pašventęs daug darbo ir laiko mūsų kolonijos bendruomeniniam darbui.

SĖKMINGOS REKOLEKCIJOS. — Kovo 27-28 d., mūsų kapeliono kun. A. Sabo pastangomis įvyko trumpos rekolekcijos, kurias pravedė pranciškonas Tėvas Rafaelis Šakalys. Maža kroatų bažnytėlė abi dienas vos sutalpino mūsų katalikus tautiečius, o rekolekcijų vadovas neapvylė dalyvių savo pamoksluose labai sėkmingai gvildendamas šeimos ir santykių su jaunąja karta klausimus. Tai buvo pirmas ir, reikia tikėtis, nepaskutinis Tėvo Rafaelio vizitas mūsų kolonijoje.

"SAULT STAR" papildomai praneša apie projektuojamus plieno fabriko "Algoma" praplėtimo darbus, kurie neužilgo prasidėsią ir dar šiais metais būsią išleista apie 50 mil. dolerių. Šio plieno fabriko, kuriame dirba ir keliasdešimt mūsų tautiečių, praplėtimui per 4 metus numatyta išleisti 175 mil. dolerių. J. Sk.

CALGARY, Alta.

PROPAGANDINIAI VAIZDAI. — Kovo 26 ir 27 d. čia lankėsi Irena Nekrošytė-Janulienė su savo vyru ir rodė propagandinį filmą iš okupuotos Lietuvos, kur pernai p. Irena lankėsi. Ypač sovietiškai propagandiški buvo vaizdų paaiškinimai, be saiko girią sovietinį "progresą", kai tuo tarpu žinoma, kad sovietijoj net duonos trūksta — importuoja iš Kanados. Aiškintoja sakė, kad Lietuvoje visur buvusi gražiai priimta, visur laisvai važinėjusi ir net nakvojusi pas Maskvos tarną A. Sniečkų. Taip pat labai jau propagandiškai atrodė vaizdas, rodąs Ireną, priimančią gėlių puokštę iš sovietų pataikūno Paleckio. Tokie lankytojai Lietuvoje yra pajungti sovietinei porpgaandai, kuri yra priimtina rusams, bet ne lietuviams. Vaizdų rodymo proga ats. maj. V. Sniečkus papareiškė, kad A. Sniečkus nesąs jo brolis: "Aš Lietuvoje brolio neturiu, mano brolis — miręs." Kor.

Delhi, Tillsonburg

ATVYKS RAŠYTOJAS M. KATILIŠKIS. — K. L. Kat. Moterų Dr-jos skyrius, talkinamas L. Bendruomenės, balandžio 30 d. Lenkų salėje, Delhi, rengia Motinos Dienos minėjimą. Paskaitą skaitys rašytojas Marius Katiliškis. Prašome tą dieną susilaikyti nuo asmeninių pobūvių, atvykti ir išgirsti pirmą sykį atvykstantį kalbėtoją. Valdyba

VALAU FOTELIUS

IR ĮVAIRIUS KILIMUS.

Automatinis elektra varymas. Sutaisau iširusius gaius ir pradegintus kilimus. P. KARALIŪNAS. Skambinkite LE. 3-4912.

PLUMBING and HEATING

J. LISAUSKAS, valdžios pripažintas plomberis, atlieka įvair. plumbing ir vandens apšildymo darbus. Darbas sąžiningas ir nebrangus.

148 Westminster Ave., Toronto
Metro. Lic. PH. 136 Tel. LE. 2-5191

AKIŲ SPECIALISTAS

L. LUNSKY, R.O.

Pritaiko akinius visiems akių defektams. Ištiria akių nervus, kurie dažnai sukelia galvos skaudėjimą ir nevingumą. Kalba slavų kalbomis.

470 COLLEGE ST., TORONTO
Telefonas WA 1-3924

OKULISTAS

S. BROGOWSKI, O.D.

412 Roncesvalles Ave. (prie Howard Park Ave.). Telefonai: kabineto LE. 1-4251; namų CL. 9-8029. Darbo valandos nuo 10 val. ryto iki 6.30 val. vak. Šeštadieniais nuo 10 val. ryto iki 4 val. po pietų. Vėlesniu ar kitu laiku tik susitarus telefonu. Trečiadieniais uždaryta.

ŠYPSENOS

Svetimomis rankomis

Prancūzų skulptorius Burdelis sumanė prie savo vasarnamio pasisodinti rožių, bet žemės sklypas buvo apleistas, o jis neturėjo laiko jo sukasti. Tada jis parašė policijai anoniminį laišką: "Burdelio darže yra užkastas nužudyto žmogaus lavonas". Kitą dieną būrys policijos pradėjo kasti jo daržą. Kai kasinėjimas buvo baigtas, skulptorius pasisodino rožių.

Pakeitė pavardę

— Kodėl ponia, atsiimdama pinigus praeitą mėnesį, pasirašėte trimis kryžiukais, o dabar — trim nuliais? — klausia banko pareigūnas.

— Už tai, kad prieš porą savaičių ištekėjau, todėl turėjau pakeisti pavardę.

Basas vyras

— Įsivaizduok, kūmute, koks skandalas! Vakar aplankiau naują paveikslų parodą ir ten, tarp kitų, radau išstatytą baso vyro pertretą.

— Na, tai kas tokio, kad jis basas?

— Bet, kad jis basas iki kaklo!

Seržantas ir vedybos

— Pone seržante, prašau leisti man vesti žmoną.

— Ką tu sugalvojai, Kiprijonai! Nevesk, niekad nevesk, nes po 20 metų kariuomenėje turėsim vėl tokį asilą, kaip tu . . .

Kodėl vedė?

— Aš vedžiau savo dabartinę žmoną tik dėlto, kad ji išsiskyrė iš visų kitų moterų.

— Tikrai? O kuo ji buvo kitokia?

— Ji buvo vienintelė, kuri norėjo už manęs tekėti . . .

Liūdi vyro

— Kas yra, kad Aldutė visada dėvi juodus drabužius?

— Gedulas. Liūdi vyro.

— Betgi ji niekad jo neturėjo!

— Dėlto ir liūdi.

Užtikrinta

— Galite būti tikri, daugpatystė neprigis šioje šalyje.

— Kodėl jūs taip manote?

— Todėl, kad moderniškose virtuvėlėse įtilpsta vos viena moteriškė.

Parinko Pr. Al.

DRAUDIMAI

231-2661 arba 233-3323

P. BARAUSKO AGENTŪRA

38 CEDARCREST DRIVE, ISLINGTON, ONT.
(ROYAL YORK ir DUNDAS gatvių kampas)

W. A. LENCKI,
B.A., L.L.B.

Teisininkas - advokatas, notaras

100 ADELAIDE ST. W., Room 107
TELEFONAS EM 6-4182
Toronto

DR. E. ZUBRIENĖ
DANTŲ GYDYTOJA
1577 BLOOR ST. WEST
(prie Dundas)
Telefonas LE. 2-4108

DR. J. MATULIONYTĖ
DANTŲ GYDYTOJA
1796 BLOOR ST. W. (prie Keele)
Priėmimo valandos:
pirmadieniais ir trečiadieniais 2—9 v. v., antradieniais, ketvirtadieniais ir penktadieniais 9—5.30 val. p.p.
Telefonas RO. 6-1372

LIETUVIO ADVOKATO ĮSTAIGA —

NEIMAN, BISSETT & SEGUIN

Advokatai - Notarai

35 HAYDEN ST., TORONTO
(arti Bloor ir Yonge gatvių)

Tel. įstaigos: WA 4-9501
Tel. namų: BE 3-0978

DR. V. J. MEILUVIENĖ
DANTŲ GYDYTOJA
262 Roncesvalles Ave.
(prie High Park Blvd.)
Tel. 535-7025
Priima pacientus pagal susitarimą.

George BEN, B.A.

Advokatas notaras

1134 DUNDAS ST. W., Toronto 3
Telefonas LE 4-8431

DR. V. SADAUSKIENĖ
DANTŲ GYDYTOJA
129 GRENADIER ROAD
(2-ras namas nuo Roncesvalles)
Toronto.
Telefonas LE. 1-4250
Priėmimo valandos: 9-12 ir 3-8 val. vak. (pagal susitarimą).

STANLEY WM. FROLICK, B.A.

advokatas notaras

80 RICHMOND ST. WEST
Telefonas 362-2585
Įstaigoje kalbama ir lietuviškai

Kabineto telefonas LE. 4-4451
DR. P. MORKIS
DANTŲ GYDYTOJAS
Vakarais ir šeštadieniais pagal susitarimą.
1082 BLOOR ST. W., Toronto
(į rytus nuo Dufferin St.)

NOTARAS

A. LIŪDŽIUS, B.L.

Bendradarbis V. S. MASTIS, LL. D.
Namų. ūkių ir betkurio verslo pirkimo—pardavimo dokumentų sudarymas, mortgičiai, sutartys, testamentai ir kiti teisiniai reikalai.
408 Roncesvalles Avenue - Toronto.
Margio vaistinės namų II augštas.
(Įėjimas iš Howard Park Avenue)
Priėmimo laikas: kasdien nuo 10 v. r. iki 1 v. p.p. išskyrus trečiadienius ir sekmadienius. Antrad. ir penktadieniais nuo 6—8 v.v.
Įstaigos tel. LE 7-1708;
Namų — CR 9-6166

Dr. P. VYTĖ
DANTŲ GYDYTOJAS
24 Calvington Dr., Downsview.
(prie Keele į šiaurę nuo Wilson Ave.)
Priima pacientus pagal susitarimą
Tel. 633-1167

Dėmesio namų savininkai!

Atlieku įvairius namų vidaus bei lauko remontus. Darbas geras. Kaina pigi.

BR. AMBAKAS
Tel. LE 7-2815

OKULISTĖS

Br. Bukowska-BEJNAR, R.O.
Wiktoria BUKOWSKA, R.O.
274 RONCESVALLES AVE.
(prie Geoffrey St.)
TEL. LE. 2-5493
Darbo valandos: kasdien 10 v. ryto iki 9 val. vak.; šeštadieniais nuo 10 v. ryto iki 6 v.v.

draudimai

NAMŲ, AUTOMOBILIŲ KOMERCINIŲ IR KITŲ

draudimo įstaiga AL DUDA

ATSTOVAUJAMOS KANADOS, J.A.V-BIŲ IR UŽSIENIO DRAUDIMO KOMPANIJOS

769-4612
769-4131

TORONTO ONT

IŠ J. E. VYSK. V. BRIZGIO, prieš pat spausdinant laikraštį, gautas velykinis sveikinmias. Jame sakoma: "Linkiu, kad naujame žmonijos dvasiniame sąjūdyje ir mes lietuviai neliktume pasyvūs, seką tik paskui kitus, bet kad užsidegtume Dievo ir žmonių meile, stengtumėmės tiesą geriau pažinti ir kitiems ją parodyti".

Šv. Jono Kr. par. žinios

— Didžiosios savaitės ir Velykų pamaldos: D. Ketvirtadienį — 7.30 v. vak. — Mišios, Komunija, procesija prie Kristaus karsto; D. Penktadienį — 7.30 val. vak. — kryžiaus pagarbinimas, Kristaus kančios skaitymas, Komunija; D. Šeštadienį — 7.30 val. vak. — šventinimai velykinės ugnies, žvakės, vandens, Mišios, Komunija; Velykų dieną: 7 v. ryto Prisikėlimo pamaldos, Mišios. Dienos metu pamaldos — 10 ir 11 val.

Didžiosios Savaitės dienomis prieš pamaldas ir jų metu klausoma išpažinčių. Kviečiame įsijungti į budėjimą prie Kristaus karsto.

— Prašome pranešti apie sergančius ligoninėse ir namuose, kad kunigai prieš šventes juos galėtų aplankyti. Taip pat seneliai, negali ateiti į bažnyčią, mielai bus aplankyti namuose.

— Tikybos pamokos vaikams, besirengiantiems pirmajai Komunijai, nukeliamos iki balandžio 17 d. Nuo šios datos pamokos bus: sekmadieniais, antradieniais ir ketvirtadieniais.

— Gautas laiškas iš Romos nuo klieriko Mato Jarašiūno, kuris prieš Velykų šventes gavo pirmuosius šventimus.

— Šeimai, kurioje motina dėl ligos negali rūpintis vaikais, jieškoma lietuvė, vyresnio amžiaus moteris, kuri galėtų pagloboti penkis vaikus nuo 5 iki 15 m. amžiaus. Duodamas kambarys ir atlyginimas. Kreiptis į kleboniją.

— Toronto moterų šalpos grupė "Daina" užprašė pamaldas už buvusią narę a.a. Eleną Katchienę.

— Gražiai praėjo parapijos rekolekcijos, kurias pravedė kun. P. Patlaba. Gerbiamam rekolekcijų vedovui parapijos vardu nuoširdi padėka.

Toronto lietuvių Caritas velykinei šalpai prie Šv. Jono Kr. bažnyčios surinko $100.45. Dr. A. Valadka švenčių proga šalpai paaukojo $20.

Algirdas Šimonis, senosios kartos ateivių sūnus, mirė sulaukęs 41 m. mažiaus. Dėl jo ankstyvos mirties liūdi motina, kuri prieš keletą metų neteko savo vyro.

Giedrė Rinkūnaitė praėjusį savaitgalį buvo nuskridusi į Čikagą dalyvauti jaunimo kongreso rengėjų komiteto posėdyje. Ji ir stud. A. Šileika yra KLB jaunimo sekcijos atstovai kongreso komitete.

"The Globe Magazine" bal. 2 laidoj įdėjo platų R. Hicklin reportažą apie Maskvos baletą Bolšoj teatre ir didoką nuotrauką balerinos su partneriu Mariumi Liepa.

Prisikėlimo par. kredito kooperatyvas Velykų sekmadienį ir pirmadienį, balandžio 10 ir 11 d., bus uždarytas. **Valdyba**

Prisikėlimo par. žinios

— Nuoširdžiai dėkojame rekolekcijų vedėjui T. Venckui už malonia ir tėviška forma perteiktas gyvenimiškas mintis. Svečias parapijoje pasiliks iki Velykų ir toliau vadovaus gavėniniam susikaupimui, kalbėdamas Didžiosios Savaitės apeigų metu ir pravesdamas susikaupimus jaunimui.

— D. Savaitę pamaldos: D. Ketvirtadienį — paprastos Mišios laikomos 9 val. ryto, o iškilmingos — 7.30 v. vakaro D. Penktadienį — tik iškilmingos pamaldos 3 v. p.p.; rinkliava Šv. Žemei. D. Šeštadienį — iškilmingos pamaldos 10.45 val. vakaro. Jos jungiasi su Prisikėlimu ir Mišiomis 12 val. naktį. Su Prisikėlimo pamokslu baigsis ir par. metinės rekolekcijos. Išpažintys klausomos per visas apeigas ir po jų. Komunija dalijama tik apeigų metu. Ligoniai aprūpinami betkada.

— Kasmet D. Ketvirtadienį, D. Penktad. ir D. Šeštad. prie Kristaus simbolinio kapo ir karsto budi kolonijos ir parapijos organizacijos biuletenyje paskelbta tvarka. Organizacijų, ypač jaunimo, vadovybes prašom į tai atkreipti dėmesį ir pasirūpinti, kad jų organizacijos būtų vertai atstovaujamos. Už praeityje parodytą p a v y z dingą bendradarbiavimą reiškiame padėką.

— Mišios pirmą Velykų dieną: Prisikėlimo Mišios — 12 val. vidurnaktį; 8, 9, 10, 11.15 ir par. salėje 11.30 val. Antrą Velykų dieną: 7, 7.30, 8 ir 9 val. ryto. Vakare Mišių nebus. Per visas Mišias klausomos išpažintys ir dalijama Komunija.

— Susikaupimas ir išpažintys jaunimui: gimnazistams — D. Ketvirtad. nuo 6 iki 7 v. vak. bažnyčioje; vaikučiams iki 13 m. amžiaus — D. Penktad. nuo 1.30 iki 2.30 v. p.p. bažnyčioje; studentams — D. Penktad. nuo 8 iki 9 v. vak. muzikos studijoje. Visiems kalbės T. Venckus, S.J. Organizacijų vadovybes maloniai prašome savo narius paraginti šiuose susikaupimuose gausiai dalyvauti.

— Pirmos Komunijos ir katechetinės pamokos vaikučiams šią savaitę ir per Velykas nebus; jos prasideda antrad. po Velykų, 7 val. vak.

— Chorų repeticijos: suaugusių — D. Penktad. tuoj po apeigų, maždaug 4 val.; studenčių — šį trečiad., 7 v.v. ir D. Penktad., 7.30 v.v.; vaikučių — D. Penktad., 10 v. ryto. Visos repeticijos labai svarbios. Prašome uoliai dalyvauti.

— Naujuose Prisikėlimo par. namuose klebono priimamajam kambariui įrengti ir apstatyti K. L. Kat. Moterų Dr-jos Prisik. par. skyrius paskyrė $1,000. Šiuo mūsų skyriui išreiškiama nuoširdžiausia padėka. Būtų gera, kad ir kitos organizacijos ar labiau pasituri privatūs asmenys ar šeimos pasisūlytų ką nors įrengti ar naujosioms patalpoms nupirkti. Kurie įrengs atskirus kambarius, tų vardai auksinėje lentelėje bus prikalti prie įrengto kambario durų.

— Parapijos namų šventinimas — per Atvelykį po Sumos, maždaug 12.30 val. Po šventinimo — senųjų ir naujųjų pastatų apžiūrėjimas ir vaišės kolonijos ir parapijos ponių sudovanotais skanėsiais. 5 val. — didelis ir įdomus vaikučių, studenčių ir suaugusiųjų chorų koncertas ir trumputė oficialioji dalis. Visi lietuviai ir parapijiečiai maloniai kviečami

— Par. pastatų šventimo iškilmėms jau pažadėta 130 įvairių pyragų. Noširdus ačiū. Dar trūksta apie 30. Ponios, kurios gali padėti, maloniai prašomos paskambinti p. Kuolienei RO 9-7051 arba į parapijos raštinę LE 3-0621. Pažadėtus pyragus prašom sunešti par. kavinės virtuvėn šeštad. prieš Atvelykį arba Atvelykio sekmadienį prieš Sumą. Prie kiekvieno pyrago prašom palikti raščiuką su aukotojos vardu ir pavarde.

"Alkos" sambūris balandžio 10 d., 7 v.v. Šv. Jono Kr. par. salėje rodys J. Von Stenbergo filmą "Mėlynasis angelas". Filmas pastatytas 1930 m. Vokietijoje. Jis pirmą kartą pristato Marlene Dietrich pagrindiniame vaidmenyje. Bus rodomas ir lietuviškas priedas.

Akademikų paskaita įvyks balandžio 16 d., šeštadienį, 7.30 v. v., Prisikėlimo par. muzikos studijoje. Paskaitą skaitys prof. R. Šilbajoris tema "Tarp Vilniaus ir Maskvos". Visus kviečiame to šeštadienio vakarą rezervuoti paskaitai. **Valdyba**

K.L.B. Šalpos Fondas prieš Velykas pasiuntė Vasario 16 gimnazijai $388 ir gavo iš gimnazijos direktoriaus kun. B. Liubino nuoširdžią padėką, kuri priklauso Kanados Liet. Gydytojų Draugijai, paaukojusiai $288, ir Toronto Prisikėlimo par. bankeliui, paskyrusiam $100.

Tautos Fondo Atstovybė praneša, kad gavo aukų: $194.50 iš Edmontono, Alta, per V. Sapkienę; $180 iš Londono, Ont., per įgaliotinį J. Bendoraitį. Atstovybė dėkoja už aukas ir skatina dar neaukojusius Lietuvos laisvinimo reikalams nedelsiant paaukoti. Toronte ir kitur yra organizuojami tam reikalui aukų vajai, kurių vykdytojai yra pasiruošę priimti aukas.

CBC — FM radijas D. Penktadienį, balandžio 8 d., 8 v.v. pakartotinai transliuos dramatizuotą Primo Levi veikalą "If This Is a Man". Jame vaizduojami pergyvenimai Aušvico konc. stovykloje II D. karo metu. Kalinių tarpe yra įvairių tautybių žmonių, kurių pasikalbėjimai perduodami iš dalies jų gimtąja kalba.

E. Dauguvietytė-Kudabienė savo sceninio darbo 25 metų sukakties proga buvo pagerbta ir Torote. Po "Gulbės giesmės" spektaklio Prisikėlimo salėje ją sveikino gen. kons. dr. J. Žmuidzinas, KLB krašto valdybos vardu — Stp. Kairys, spektaklio kvietėjų vardu — T. Placidas, OFM. Be to, sukaktuvininkė buvo apdovanota gėlėmis.

Lenkų buvusių politinių kalinių sąjungos Kanadoje Toronto skyrius praneša, kad praėjusiais metais Vokietija išmokėjo 3 mil. dol. buv. konc. stovyklų kaliniams, dabar gyvenantiems Britanijoj. Šiuo metu minėtos sąjungos atstovai tariasi su Kanados vyriausybe dėl panašios sutarties su Vokietija ir kviečia registruotis kitų tautybių buv. politinius kalinius šiuo adresu: Indemnification Committee, Polish Political Ex-Prisoner Ass., Inc., 1087 Queen St. W., Toronto 3, Ont. Registruojantis reikia nurodyti: kalinimo laikotarpį, stovyklą, serijinį numerį ir t.t.

Naujai išrinktoji Toronto apylinkės valdyba pirmame posėdyje balandžio mėn. 2 d. pasiskirstė pareigomis: pirm. — Augustinas Kuolas, I vicepirm. ir jaunimo reikalų vadovas — Dana Augaitytė, II vicepirm. bei spaudos ir ryšių su kanadiečiais vadovas — kun. Petras Ažubalis, sekr. — Valentina Staškevičiūtė, ižd. — Bronius Saplys, švietimo reikalų vadovas — Vaclovas Verikaitis, parengimų vadovas — Juozas Karasiejus. Plačiai buvo svarstyti Kanados Lietuvių Dienos rengimo reikalai. Numatyta sudaryti komisijos: parengimų, informacijos, sporto ir finansų. Tradicinė Kanados Liet. Diena įvyks rugsėjo 3-4 d. Toronte. Užsakytos salės, numatytas kalbėtojas, meninė programa. Aptartas Motinos Dienos minėjimas, kuris Toronte rengiamas antrąjį gegužės mėn. sekmadienį. Apylinkės valdyba, kuri gerokai papildyta jaunimu, yra pasiryžusi energingai vadovauti ir tikisi nuoširdžios Toronto lietuvių paramos. Velykų švenčių proga naujoji apyl. valdyba sveikina visus apylinkės brolius ir seses lietuvius, linkėdama jiems velykinio dižaugsmo, o tėvynei Lietuvai — laisvės.

Apyl. valdyba

Lietuvius dailininkus — Ireną Mickūnienę ir Jurgį Račkų meno p a r o d ų apžvalgoje paminėjo dienraštis "The Globe and Mail" balandžio 2 d. laidoje. I. Mickūnienė, kurios ir nuotrauką įdėjo, semianti įkvėpimą iš mikroskopo. Menininkės akimi ji perkelianti į peršviečiamą popierių tai, ką mato per mikroskopą — padidintą lapą, vabzdžio sparnelį ir pan. Jos darbų paroda Tygesen Galleries, 94 Scollard St. pratęsiama dar vienai savaitei — iki balandžio 10 d. Lankymo valandos kasdien 11 — 6 val., sekmadienį 3 — 6 val.

J. Račkaus paroda atidaryta iki balandžio 7 d. Picture Loan Society galerijoje. "The Globe a. M a i l" apžvalgininkas pastebi, kad dail. Račkus sėkmingai apvaldo muzikines temas ir duoda patenkinamų vaizdų iš erdvių. Nepagaili apžvalgininkas ir keleto kritiškų pastabų apie dailininko tapybą.

"Parama" Velykų savaitgalyje bus atidaryta: D. Ketvirtadienį nuo 10 v. ryto iki 3 v. p.p. ir vakare nuo 4.30 v. iki 8 v. D. Penktadienį — uždaryta; D. Šeštadienį — atidaryta nuo 9 val. ryto iki 1 v. p.p. Ateinančią savaitę dirbsime normaliu laiku.

"Paramos" vedėjas

"Paramos" kredito komitetas pasiskirstė pareigomis: V. Petraitis — pirm., L. Šeškus — sekr., M. Abromaitis — narys.

"Paramos" kapitalas per š.m. pirmą ketvirtį paaugo $142.000. Balandžio 1 d. prasidėjo antrasis metų ketvirtis. Dabar pats laikas peržiūrėti savo investacijas ir pasitikrinti ar santaupos duoda gerą pelną. "Parama" per 14 savo veikimo metų tapo tvirta finansine įstaiga. Jos kapitalas siekia du su puse milijono dol.; turi netoli 3000 narių. Už santaupas moka nuo 4.75% iki 5,5%, t.y. beveik dvigubai daugiau, negu kiti bankai. Nors narių įnašai būtų padaryti prieš balandžio 10 d., tačiau palūkanos bus mokomos nuo balandžio 1 d. **V. Ptr.**

P A D Ė K A

Reiškiame gilią padėką prisidėjusiems ir dalyvavusiems

A. † A. J U O Z O Ž I L I O laidotuvėse:

Tėvui Tarcizijui, OFM — kalbėjusiam rožinį ir atlikusiam religines apeigas; Tėvams pranciškonams, dalyvavusiems gedulingose pamaldose; J. Budreikai, B. B. Čepauskams, J. Z. Didžbaliams ir O. B. Sergaučiams — *už gėles*; J. Bakšiui, Br. Čepaičiui, J. Z. Didžbaliams, O. Dementavičienei, V. ir Elz. Girdauskams, K. Gapučiui, St. Janušauskui, Ad. Klemkai, P. Karaliūnui, Pr. Mačiulaičiui, Bern. Petkevičiui, B. V. Saulėnams, A. Sauliui, O. Sergautienei, J. Šarūnui, R. Vilkui, J. Valatkai ir M. Žėkienei — *užprašiusiems šv. Mišias;* K. Aperavičiui ir Aug. Kuolui — *pasakiusiems prie kapo atsisveikinimo kalbas;* J. Budreikai, B. Čepauskui, J. Didžbaliui, A. Klemkai, J. Kudabai ir M. Reginai — *nešusiems karstą.* Taip pat esame nuoširdžiai dėkingi visiems taip gausiai velionį lankiusiems laidotuvių namuose ir palydėjusiems į kapines.

Velionies testamento vykdytojai —
A. Dragūnas, L. Šalna ir P. Šopaga

Jau galima gauti Velykų šventėms:

Šviežius kalakutus, antis,

viščiukus, žąsis, paršiukus ir kt.

Mielai kviečiame visus atsilankyti į krautuvę, kur rasite didelį pasirinkimą įvairių rūkytų mėsų, dešrų, importuotų produktų, jaunų paršiukų, liet. sūrių, silkių, ungurių ir didelį pasirinkimą šviežių mėsų ir kt.

UŽSAKYMAI PRIIMAMI IR TELEFONU — NEMOKAMAS PRISTATYMAS

Linksmų Velykų švenčių linkime visiems

PARKSIDE MEAT MARKET

335 Roncesvalles Avenue. Toronto. Tel. LE 5–1258

MALONIAI PRANEŠAME,

kad Velykų stalui pas mus galima gauti: NEŠALDYTŲ KALAKUTŲ, ANČIŲ IR KITOS PAUKŠTIENOS.

Lietuviški, gerai rūkyti kumpiai virimui: paruošti valgymui ir eilė kitų rūkytų mėsų, dešrų ir jaunų paršiukų.

Importuotos įvairių rūšių silkės, šprotai, kaviaras, lašiša ir kiti skanėstai. Gerai žinomi lietuviški sūriai.

NEMOKAMAS PRISTATYMAS. • LAUKIAME ATSILANKANT.

Linksmų Velykų švenčių visiems.

EUROPEAN MEAT & DELICATESSEN

Sav. Albina ir Justas Krasauskai

2899 Bloor St. W. Tel. 233-9783

SIUNTINIAI Į LIETUVĄ IR KITUS KRAŠTUS

Medžiagos, drabužiai, maistas ir kt.

"TAURO" atst. ST. PRAKAPAS
tel. 767-9088,
18 Brookside Ave., Toronto 9, Ont.
Viskas apdrausta ir garantuota.

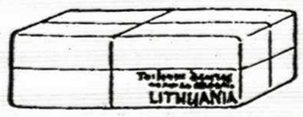

Lietuviška baldų dirbtuvė

Daromi nauji minkšti baldai ir apraukiami seni P I G I A KAINA. P. LUBYS. Telefonas WA 2-7981. Namų telefonas AM 1-0537.

City Driving School

OFICIALIAI PRIPAŽINTA

Ontario Safety League. Nemokami nurodymai jūsų namuose arba mūsų klasėje turintiems laikinius leidimus. Ir jau galima pradėti važiuoti pirmą pamoką su standartiniu ar automatiniu mašinom.
572 BLOOR ST. W. (prie Bathurst)
Tel. LE 2-3656. Rytuose HO 6-1331

MONTREAL QUE

Aušros Vartų par. žinios

1465 rue de Sève, Montreal 20, P. Q.

Bazaro pajamos — $2680. V-siems, kurie taip gausiai prie šio bazaro pelno prisidėjo, nuoširdžiai dėkojame.

— Fantus dar aukojo: K. Giedraitis, A. Gaurys, R. Knystautas, S. Balsienė, A. Augūnienė, B. Makauskienė. Parapijos vadovybė dėkoja visiems, kurie prisidėjo prie bazaro kantinos, ypač p. E. Kardelienei už tortą ir bilietų platinimą. Tortą laimėjo A. Ališauskienė.

— Padėka viso bazaro tvarkytojui G. Klisevičiui, konstrukcijos vyrams, įvairių skyrių vedėjams ir visiems lankytojams. Nuoširdus ačiū J. Meliauskui ir J. Šveikauskui už salės sutvarkymą po bazaro ir visiems talkininkams.

— Laimėjo: šaldytuvą — S. J. Jurijonai, televiziją — S. Balsienė, foto aparatą — A. Mockus, elektr. dantų valymo rinkinį — L. Givis, credenza — M. Staniulienė, lygintuvą — Rita Grybaitytė, dail. R. Bukausko paveikslą — A. Viskanta.

— Aukos bažnyčios fondui — $5: J. Seidys, S. Saunoris, L. Stankevičius, J. Jeseckas, J. Gatautis; $6 J. Sotkauskas; $7 P. Kizerskis; $10: V. Erslovas, W. Vaicekauskas, A. Jankus, J. Adomaitis, A. Čepulis, A. Mockus, J. Mačiulis, M. Lukošius, A. Stanford, St. Kličius, D. Rupšys, P. Valench, A. Drevinskienė, V. Balčiūnaitė, A. Račinskas; $14 J. Račinskas; $15: Jz. Pakulis, J. Burba, G. Knystautas; $20: P. Bagužis, P. Verykis, K. Arzuolaitis; $24: V. Valka, I. Sirevičius; $25 J. Dauderis; $50 E. Vaupšienė; $100: J. Šemogas, A. Vaupšas.

— Parapijos rekolekcijos: D. Savaitės antradienį, trečiadienį — 7.30 val. Mišios ir pamokslas; ketvirtadienį — 7 val. vak. Mišios ir pamokslas. Rytais — antrad., trečiad.. 9 val. Ketvirtadienį — rytinių pamaldų nebus. Išpažintys klausomos kiekvieną dieną pamaldų metu.

— Didž. Savaitės ir Velykų pamaldų tvarka: Did. Ketv. ir Did. Penkt. — pamaldos 7 val. vakaro; Did. Šeštad. — 6 val. vakaro. Išpažintys — pamaldų metu. Velykų dieną: Prisikėlimo pamaldos — 6 val. ryto; kitos Mišios — kaip sekmadieniais.

— Vaikų pirmoji Komunija įvyks balandžio 24 d. per 10 val. Mišias.

Šv. Kazimiero par. žinios

3426 Parthenais St. Montreal 24, Que.

— Didžiosios Savaitės pamaldų tvarka: pirmadienio, antradienio ir trečiadienio rytais Mišios 7.30 ir 8 val. D. KETVIRTADIENĮ: Mišios 8 v. vakare; D. PENKTADIENĮ: 3 v. p.p. iškilmingos liturginės apeigos Viešpaties kančiai ir mirčiai paminėti. 8 v. vakare — Kryžiaus keliai; D. ŠEŠTADIENĮ: 6.30 v. vakare ugnies, velykinės žvakės, ir vandens šventinimas, krikšto pažadų atnaujinimas ir vakarinės Velykų Mišios.

— Išpažinčių bus klausoma: trečiadienio, ketvirtadienio ir penktadienio vakarais nuo 7 val., o D. Šeštadienio vakare — nuo 6.30 val.

— Velykų rytą 6.30 val. — Prisikėlimo Mišios; taip pat Mišios bus atnašaujamos 9, 10 ir 11 val.; vakare 5 val. Mišių nebus.

— Visi, kurie turėjo rezervuotas bažnyčioje vietas, jas turės ir Velykų rytą per Prisikėlimo pamaldas.

— D. Penktadienį visi privalo pilnai pasninkauti bei susilaikyti nuo mėsos.

— Kun. klebonas F. Jucevičius ir kun. J. Gaudzė sveikina visus parapijiečius šv. Velykų proga.

— Šv. Kazimiero par. metinės rekolekcijos, vedamos Tėvo J. Borevičiaus S.J., praėjo labai sėkmingai. Pamokslai buvo įdomūs; juose atsiskleidė, be religinių vaizdų, kurie buvo pagrindu, taip pat ir tautiniai lietuvio reikalai išeivijoje. Šeštadienio vakare talkino išpažinčių klausyme kun. Stankūnas; jam didelė padėka. Palmių sekmadienio Sumos metu vėl prabilo Tėvas J. Borevičius ir savo paskutiniu žodžiu uždėjo minčių vainiką visam rekolekcijų dvasiniam pastatui. Po pamaldų svetainėje buvo bendri pusryčiai; prisirinko netikėtai daug — apie 250; dėlto kaikas gal negavo užtektinai užkandžių. Didelis ir nuoširdus ačiū Tėvui J. Borevičiui!

— Rosemonto šeštadieninė mokykla su choro vedėja p. Navikėnienė kėlė dvasinę nuotaiką Verbų sekmadienio Sumos metu gražiu gavėnios giesmių giedojimu. Didelis ačiū.

— Artėja mokslo metų užbaiga mūsų lietuviškos Rosemonto šeštadieninės mokyklos. Balandžio 16 bus baigiamieji egzaminai, o balandžio 23 d. — paskutinė diena — užsibaigs spalvotais filmais.

— Margučių vakarienė įvyks balandžio 23 d., 8 v. v.; gros geras orkestras, šauni vakarienė, margučių konkursas. Dalyvaukime visi paskutinėje šį pavasarį vakarienėje!

— Sunkiai susirgo Ona Mikulienė, 83 m. amžiaus.

— Balandžio 3 d. pakrikštytas Viktoro ir Onos Stropų sūnus Edvardo, Viktoro ir Jono vardais.

— Praėjusio sekmadienio rinkliava $133.93.

— Bažnyčiai aukojo: Vl. Giriūnai $75; po $50: R. Polišaitis, H. Jasutis; $44: P. Mališauskas; $30: A. Sadauskas; $14 Alf. Žukauskas; po $10: Fl. Ramanauskas, E. Fedosevič. **K.J.G.**

"Litas" bus uždarytas abiejuose skyriuose Didįjį Penktadienį ir Velykų sekmadienį.

Ar važiuosite į stovyklą?

Pasaulio lietuvių jaunimo stovykla jau netoli. Į stovyklą kviečiamas visas lietuvių jaunimas virš 18 metų amžiaus. Nebūtinai turi būti studentai. Į stovyklą kviečiami visi.

Stovykla rengiama Dainavoje, netoli Detroito nuo birželio 25 d. iki 30 d. Registracija—$5, stovyklos mokestis — $26. Dalyviams, atvykstantiems 1000 mylių ar dugaiau, mokestis — $20.

Bendroje stovykloje bus 4 pastovyklės: akademikų skautų, ateitininkų, neolituanų ir Liet. Studentų Sąjungos.

Dalyvių skaičius yra ribotas — 500. Registruotis reikia **dabar**. Terminas — gegužės 1 d. Pirmenybė — atvykstantiems iš kitų kraštų, iš toli ir kitiems **anksti** užsiregistravusiems. Registracijos lapai siunčiami pagal prašymą. Toronte kreipkitės pas A. Sapijonytę, 56 Indian Rd. Cres, tel. LE 2-9964.

Kitose Kanados apylinkėse kreipkitės pas savo jaunimo atstovus.

KLB jaunimo sekcijos valdyba

Sol. Lilija Šukytė balandžio 2 d. dainavo Niujorke Metropolitan bendrovės pastatytoje operoje "Parsifalis", o balandžio 3 — "Traviatoje" Čikagoje. "Parsifalio" opera buvo transliuojama per radiją. Iš Toronto į Čikagą rengtoji ekskursija dėl nepramatytų priežasčių neįvyko, bet keletas torontiečių visdėlto buvo nuvykę Čikagon. Tokių tarpe buvo A. Sapijonytė.

Religinio meno paroda atidaroma Regis College balandžio 11 d. ir truks visą mėnesį. Iš lietuvių parodoje dalyvauja dail. J. Bakis.

Prokomunistinėje demonstracijoje, kuri įvyko Otavoje kovo 26 d., dalyvavo ir keletas lietuvių. K. Kilikevičius, aprašydamas tą demonstraciją komunistiniame "L. Balse", mini, kad iš Toronto dalyvavo, be jo paties, A. R. Antanavičių jaunesnioji duktė Bety su moksleivių grupe. A. Maigienė su abiem savo sūnumis, S. Karvelis. Esą buvo lietuvių ir iš Montrealio, jų tarpe — P. Kisielienė. Tokiu dalyvavimu nėra ko girtis, nes tie lietuviai parodė savo nesiorientavimą. Amerikiečiai kovoja už P. Vietnamo laisvę pakviesti jo vyriausybės. Demonstruoti reikia prieš agresorius komunistus, kurie siekia ginklu pavergti P. Vietnamą ir kitus kraštus. Dalyvauti tokiose demonstracijose, kaip Otavoje kovo 26 d., reiškia remti komunistų agresiją. Tikras lietuvis to negali padaryti.— **Nepatenkintas**

"LITAS"

Adresas: 1465 De Seve Street
Montreal 20, Que., tel. 766-5827

MOKA už:	IMA už:
Indėlius 5%	Nekiln. turto paskolas 6.5%
Ein. s-tas 4%	Asmenines paskolas 7.6%
Nemokamas gyvybės draudimas iki $2.000 bendros santaupų sumos.	Investacines paskolas 8.4%
	Pigus paskolų draudimas iki $10.000.

Kasos valandos: 1465 De Seve St., sekmadieniais nuo 10.30 iki 12.30 v., darbo dienomis — nuo 10 iki 3 v., išskiriant pirmadienius ir šeštadienius; vakarais — trečiadieniais ir penktadieniais nuo 7 iki 9 val.
3907 Rosemount Blvd., tel. 722-2472: dieną — penktadieniais nuo 1 iki 6 v. ir vakarais — pirmadieniais, trečiadieniais ir penktadieniais nuo 7 iki 9 v.

REIKALINGAS ŪKVEDIS tvarkyti tabako ūkiui, kurio savininkė yra našlė. Gera alga. Skambinti vakarais tel. 533-4202.

PARDUODAMI nepasiūti treji tautiniai drabužiai moterims. Tel. RO 9-5187.

Nedidelis orkestras įvairiems parengimams prieinama kaina. Skambinti:
A. Z A R E M B A
Telefonas 767-7084.

AUTOMOBILIAI nauji ir vartoti
Nauji: DODGES, CARONETS, VALIANT ir CHRYSLER.
Vartoti: garantuotai geros kokybės
Teiraukitės pas J. C. (Joe) COFFEY. Tel. LE 4-1191
711 St. Clair Ave. West
Leonard Dodge — Chry

Lenkiški filmai

Naujoviška komedija
"MAZ SWOJEJ ZONY"
("Jo žmonos vyras")

PRIEDAI: "POWROT"
"WESELE LEWICKIE"
Puikios spalvos

BRIGHTON kino teatre

127 Roncesvalles tel. 532-2710
Bal. 10, 11, 12, 13 ir taip pat
Bal. 17, 18, 19 ir 20-tą
vak. 6.30 v.v. ir 8.45 v.v.
Sekm. 2 v. p. p.
Kiekvieną dieną ištisai
Įėjimas: $1.25, stud. 75 c., vaikams 50 c.