Draugas,
4545 W. 63rd St.,
Chicago 29, Ill.

TĖVIŠKĖS ŽIBURIAI

THE LIGHTS OF HOMELAND

Nr. 9 (892) KOVO - MARCH 2 • 1967 metai • 15 centų • LIETUVIŲ SAVAITRAŠTIS — LITHUANIAN WEEKLY • 941 DUNDAS ST. WEST, TORONTO 3, ONT. CANADA • TEL. 368-6813

Kodėl nesimoko?

Pasibaigus pirmam pusmečiui, norisi su tėvais pasidalinti mokyklos rūpestėliais. Kiekvienoje klasėje pažymių buvo labai gerų, gerų, vidutinių ir blogų. Silpni pažymiai neteikia džiaugsmo nei mokiniui, nei tėvams, nei mokytojui. Keista: dažnai gerai besimokąs valdinėje mokykloje, gana silpnai mokosi lietuvių mokykloje. Reiškia, vaikas turi gabumų, bet negali jų išreikšti lietuviškoje mokykloje, kitaip sakant, negali jų išreikšti lietuvių kalba. Kodėl taip yra?

* * *

1. Kurie vaikai silpnai lietuviškai kalba, tų pažymiai silpni. Jie daugiausia apleidžia pamokų, jomis nesidomi, įgyja neapykantą mokyklai. Tai visai normalus reiškinys. Dėl kalbos trūkumo jie nepajėgia suprasti mokytojo aiškinimo, kuris taikomas klasės vidurkiui. Nesuprasdamas, negali domėtis, ramiai išsėdėti, kalbina kaimynus, trukdo mokytoją. Mokytojas gi negali derinti klasės prie kelių silpnai lietuviškai kalbančių. Tai būtų daugumos skriaudimas. Pasirodo, silpnai lietuviškai kalba tie, kurių namuose lietuviškai nekalbama arba kalbama labai retai. Išmokyti kalbėt mokykloje per 3 val. 20 min. savaitėje — neįmanoma. Kalba išmokstama kalbant. Taigi, daugeliu atvejų pažymėjimai priklauso nuo šeimos. Dar daugiau: kur šeimoje paniekinama gimtoji kalba (raktas į tautos lobyną), vaikuose išbraukiama meilė motinos kalbai, sunaikinama tautinė savigarba, nutraukiama jungtis su tauta, su sąmoningais lietuviais — draugais. Vaikas auginamas tautiniu našlaičiu-rastinuku, kuris žinos, kad turėjo tėvus, bet jie jam nieko nepaliko, apie juos vaikas nieko nežinos ir pasijus, kad jis paliktas "čia gimusiu", kitaip sakant "nežinau, kas esu". Tos tėvų padarytos vaikui skriaudos neišlygins nei mokykla, nei gyvenimas. Jau šiandien vaikas kenčia, nes klasėje yra paskutiniųjų eilėse. O gyvenime, jei pats žmogus nežino kas jis yra, nebus niekam įdomus. Jis bus kitiems tik tiek įdomus ir reikalingas, kiek naudingas.

* * *

2. Tėvai nekreipia dėmesio į vaikų pamokų ruošimą namuose. Silpnų pažymių "savininkai" dažniausiai nei žodžiu, nei raštu namų darbų neatlieka. "Nesupratau", "nežinojau kas užduota", "padariau (raštu), bet pamiršau" — pasiteisina. Paskambinus tėvams, dažnai iš mamyčių gausi atsakymą, kad nežinai, ar atsiprašyti, ar kviesti pasikalbėti tėvą . . . Vaikas reikalingas priežiūros. Manau, mokinys turėtų ruošti pamokas du kartu savaitėje: vieną kartą žodžiu (istoriją, geografiją, literatūrą), kitą kartą — raštu (skiriant kartui 45—60 min.). Rašomųjų darbų geriau netaisykite. Tėvų pataisymas vaiko darbo pateisinamas tik tuo atveju, jei pajėgiama išaiškinti vaikui padarytas klaidas. Jei nepajėgiama išaiškinti, palikit mokytojui ištaisyti ir išaiškinti. Vaikas, atnešęs tėvų pataisytą darbą, reikalauja ir pažymio, kuris neatitinka jo pajėgumo.

Būtų gera, kad vaikas bent kartą užduotą pamoką (iš vadovėlio) perskaitytų garsiai. Vaikai, ypač silpniau lietuviškai kalbantieji, randa daug nesuprantamų žodžių, kuriuos turėtų tėveliai paaiškinti. Be to, taisykite netaisyklingai tariamus žodžius, ypač nesuderintas žodžių galūnes. Tai bus vaikams didelė pagalba.

* * *

3. Tėvai šaltai žiūri į pamokų praleidinėjimą. Žiemą, kai būna šalčiau, sninga ar lyja, vaiko mokykloje nėra. Pavasarį ir rudenį, kai būna gražesnis oras, vaikas — vasarvietėj. Pvz. dabar Toronto šeštadieninėje mokykloje iš 19 lankytinų dienų 9 praleistos. Bet yra ir liūdnesnių lankymo duomenų. Ar tie patys mokiniai taip lanko ir valdines mokyklas? Jei taip, tai jau dabar galima pramatyti, koks užaugs taip prižiūrimas vaikas. Už tai vaikas tikriausiai nedėkos tėvams.

Turint ateičiai gerus norus, silpnesnis pažymėjimas dar nėra tragedija. Liko dar daug pusmečių: šiais, kitais, ir sekančiais metais.

Žinant (turiu galvoje lietuvių m-klą), kad vaiko asmenybės ugdyme ir mokyme yra 3 pagrindiniai veiksniai — šeima, mokykla ir vaikas (kaip toks), šių veiksnių nuoširdus bendradarbiavimas, jei sklandus, atneš norimų vaisių. Tik reikia gerų norų ir pastangų. **J. Jankaitis**

Vasario 16 proga Toronto lietuviai padėjo vainiką prie paminklo žuvusiems ties senąja miesto rotuše
Nuotr. B. Tarvydo

Didėja grėsmė sovietinei imperijai

Sovietai bijo kiniečių partizaninės veiklos • Kinijos neramumai gali atsiliepti į Sovietijos gyventojų nuotaikas • Kodėl sovietai užsispyrę nenutraukti diplomatinių ryšių su Kinija?

V. ALSEIKA, Vokietija

Sausis ir vasaris buvo mėnesiai, kurių metu stebėjome žymiai pagyvėjusį sovietinių pareigūnų keliavimą ir ne tik užsienio kraštuose, bet ir sovietijos viduje, pačių rytinių sričių neišskiriant. Sovietinių vadovų aktyvumas neabejotinai sietinas su kiniečių-sovietų konflikto paaštrėjimu. Tai, kas įvyko Pekinge sausio pabaigoje ir pirmomis vasario dienomis, būtent, tas sovietinių pareigūnų — diplomatų niekinimas neturėjo lygaus pavyzdžio dviejų valstybių tarpusavio santykiuose, ypač tarp komunistinės ideologijos kraštų.

Pekingo spaudimas prieš sovietinius diplomatus kiek aprimo, sovietinių vadovų kelionės bei kalbos partijų susirinkimuose sustabdytos, o stebėtojai Vakaruose jau neina lažybų, kas pirmasis nutrauks diplomatinius santykius — kiniečiai ar sovietai?

Bijo partizanų

Kas vyksta Mao karalijoje, kuria linkme pakryps Pekingo politika, ar iš tikrųjų Mao jėgos stipresnės už opozicijos galią, kaip skelbia Mao artima Pekingo propaganda, — apie tai nedaug nusivokia ne tik Vakarai, bet ir pati Maskva. Kiekvienu atveju labiau įsidėmėtina, kad sovietai ties Kinijos pasieniais aiškiai sustiprino savo karines pajėgas. Dar gruodyje, kiniečių oficialiomis žiniomis, Sov. Sąjunga iš Rytų Europos į Kinijos pasienį buvo perkėlusi 13 divizijų, o pagal japonų žinias, šiuo metu sovietų Azijos srityse turėtų būti 39 divizijos. Kiti šaltiniai skelbė apie vidurinės Azijos sovietinėse respublikose vykdomą milicijos stiprinimą ir priemones civilinių gyventojų gynybai.

Sovietiniams vadovams bei maršalams, žinoma, mažiau gresia kiniečių atominės bombos ar raketos. Jiems žymiai didesnis partizaninio karo pavojus, galįs atsirasti mažai apgyventose vidurinės Azijos ir Rytų Sibiro srityse. Aplamai, jei Kinijoje ir toliau vyks neramumai bei sąmyšis (nors Kinijos užsienio prekyba bent sausio-vasario mėn. vyko be jokių sutrikimų), tai sovietiniams vadovams gali atsirasti netikėti, sunkiai išsprendžiami klausimai. Pvz. kaip gi reaguotų sovietai, jei Kinijoje, Sinkiango provincijoje ar Mandžiūrijoje, iškiltų koks nors "revizionistinis" vadovas, koks nors "kiniečių Kadaras" ir . . . tiesiogiai prašytų sovietų karinės pagalbos?

Grėsmė sovietams

Maskvos taktika ideologiniame konflikte su Pekingu iki šiol buvo savotiška — reaguoti kiek galint šalčiau, vengti itin piktų, laukinių išpuolių. Kremliui rūpėjo ir teberūpi, kad kitų komunistinių partijų akyse Maskva atrodytų kitų neteisingai puolama. Ta prasme Mao šalininkų puolimai krašto viduje ar prieš sovietinius diplomatus bei jų šeimas buvo patogus ginklas pačiai sovietinei diplomatijai. Jei Kinijoje didėja suirutė, jei kraštas vis daugiau patenka į izoliacijos būklę, tai, Kremliaus nuomone, komunistinių sąjungininkų bei neutralaus pasaulio akyse turėtų pakilti Maskvos prestižas. Sovietiniai vadovai tada juk gali šūkauti: "Štai į ką pavirto komunistinės vienybės skaldytojai! Tik pažvelkite į mūsų tvarkingą sistemą ir ją palyginkite su Mao teritorijų sugniužimu!"

Visdėlto kiniečių sukrėtimai sovietams turėtų kelti ir rūpestį, nes tie įvykiai gali neigiamai atsiliepti į Sov. Sąjungos išorinį ir vidinį saugumą. Neramumai krašte, su kuriuo turima tūkstančių mylių siena, negali praeiti nepastebėti. Iš kitos pusės, "Mao antroji revoliucija" gali užkrečiamai paveikti ir Sovietijos biurokratinius sluogsnius ir tuo grėsti krašto vidaus saugumui.

Jei žygiuotų į Maskvą

Nėra jokia paslaptis, kad ir pačioje Sovietų Sąjungoje esama nemaža jėgų, reikalaujančių pakeitimų sovietinėje sistemoje. Tad kas gi įvyktų, jei, pavyzdžiui, Kievo studentai žygiuotų į maskvines ministerijas su naujais komunistiniais reikalavimais, jei partijos aparato priešininkai iš sovietinės armijos pareikalautų skubėti į pagalbą jauniesiems maištininkams, jei įmonių direktoriai iš darbininkų pareikalautų sėsti į traukinius ir vykti į Maskvą bei reikalauti didesnio atlyginimo, o kolchozininkai pareikalautų didesnio privatinių sklypų ploto?

Komunistiniame pasaulyje jau kiekvienas antras asmuo tapo savotišku revizionistu. Kaikurie mažesni kraštai, kaip Rumunija, išnaudoja milžinų nesutikimus ir siekia daugiau tautinės, politinės, ūkinės laisvės. Kodėl tad Rumunijos pavyzdžiu nepasekti ir kitiems Rytų Europos kraštams? Čia jau ir glūdi pavojus to bloko solidarumui, sovietiniu terminu tariant — jo "monolitinei jėgai".

Raktas — Vietnamas

Maskva negali būti patenkinta ir Jugoslavijos pastarojo meto bandymais. Juk komunistinis kraštas, kuris panaikina įvažiavimo vizas tūkstančiams Vakarų turistų, kuris vykdo drąsius bandymus pramonėje ir ūkyje, kuris paskiroms savo sritims suteikia autonomijos teises ar kalba apie partijos atskyrimą nuo valstybės, — aišku, turi užkrečiamai veikti ir rytinę Europą. Maskvos vadovų tarpe tai kelia vis didėjantį nerimą.

Grįžtant prie Kinijos-Sov. Sąjungos konflikto, galima iškelti klausimą: kodėl sovietai taip kantriai kentė visus kiniečių puolimus bei niekinimus, ypač pačiame Pekinge, prieš sovietinius diplomatus? Viena aišku, sovietams nerūpi būtinai likti Pekinge; taip pat aišku, kad jie nieko negalėtų įtikinti turi betkokios įtakos Kinijos politikai. Kodėl tad tokia atkakli kantrybė? Pradžioj atrodė, kad Pekingas tikėjosi sovietų kantrybe išsemti. Taip neįvyko. Jei sovietai būtų santykius nutraukę, Maotsetungas būtų galėjęs sulaikyti sovietinių karinių jėgų tranzitą į Vietnamą, ir Šiaurės Vietnamas atitektų visiškai Kinijos globai. Sovietų įtaka šiauriniam Vietnamui jau nebeturėtų reikšmės. Nesusitarus gi dėl karo pabaigos, Hanoi galėtų paprašyti Pekingo pagalbos. Tai padėtis, kuri Maskvai jokiu būdu nepriimtina.

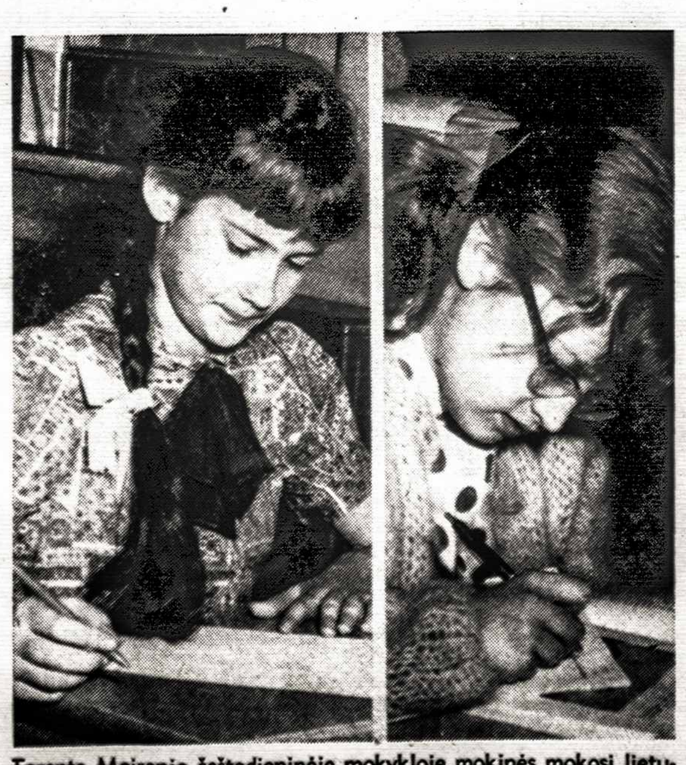

Toronto Maironio šeštadieninėje mokykloje mokinės mokosi lietuviškai rašyti
Nuotr. S. Dabkaus

Pasaulio įvykiai

INDONEZIJOS PREZIDENTAS SUKARNO KRAŠTO VALDYMĄ PERDAVĖ GENEROLUI SUHARTO, sau pasilikdamas tik prezidento titulą. Manoma, jog šį žingsnį jį privertė padaryti didėjantis karinės vyriausybės spaudimas ir grasinimas teismu. Sukarno 109 milijonus indonezų diktatoriaus teisėmis valdė 21 metus, iškovojęs Indonezijai pilną nepriklausomybę. Jo autoritetą pakirto 1965 m. rudenį komunistų įvykdytas sukilimas, po to sekusios žudynės ir ekonominis chaosas. Didžioji indonezų tautos dalis prez. Sukarno laiko nepriklausomybės tėvu. Jo priverstinis pašalinimas iš prezidento pareigų ir pasodinimas į kaltinamųjų suolą būtų galėjęs sukelti naujus susikirtimus tarp jo priešų ir garbintojų. Bylos, matyt, bus atsisakyta, nors šiuo klausimu galutinį žodį turi tarti parlamentas kovo 7 d. Jam greičiausiai bus leista išvažiuoti iš Indonezijos. Politinę globą pasiūlė Egiptas ir Jugoslavija, bet prez. Sukarno daugiau vilioja Austrija, ypač jos sostinė Viena, kur jam teko gydytis ir išgarsėti įvairiomis meilės avantiūromis. Užsienio bankuose prez. Sukarno turi keletą milijonų dolerių, kai tuo tarpu Indonezija yra spaudžiama net dviejų bilijonų dolerių skolos. Naujoji vyriausybė prašo užsienio kraštus atidėti skolų mokėjimą ir investuoti kapitalą Indonezijos pramonėje, kurią prez. Sukarno buvo suvalstybinęs. Atrodo, kad pirmiausia teks panaikinti suvalstybinimo įstatymą, nes Indonezija ekonominę pusiausvyrą gali atgauti tik užsienio kapitalo ir specialistų dėka. Kraštas yra turtingas naftos šaltiniais, gumos, vario ištekliais ir deimantais.

Indijos parlamento rinkimuose skaudų smūgį patyrė valdančioji kongreso partija. Nors šiuo metu dar nėra galutinių duomenų, bet jau aišku, kad kongreso partija 520 vietų parlamente turės pasitenkinti 280 atstovų, kai praėjusiuose rinkimuose ji į parlamentą buvo pravedusi 361. Rinkimus pralaimėjo net keli ministerių kabineto nariai ir pats kongreso partijos pirm. K. Kamaraj, kurį įveikė beveik nežinomas studentų grupės vadas. Į komunistų rankas vėl perėjo Keralos provincija. Rinkėjų opoziciją kongreso partijai išsaukė nuolatinė netvarka, badas šmėkla kaikuriose provincijose ir premjerės Indiros Gandhi ryžtingumo stokojanti ranka.

Komunistinės Kinijos paštas konfiskavo kelis puslapius torontiškio dienraščio "The Globe a. Mail", pasiųsto korespondentui Pekinge David Oancia. Išimtuose puslapiuose buvo vedamieji ir minėto korespondento pranešimai. Matsetungo šalininkų kontroliuojamas Pekingo radijas paskelbė atsišaukimą, raginantį darbininkus sovietų pasienyje ruoštis ginti Kiniją. "Hong Kong Star" dienraščio pranešimu, trys Kinijos provincijos pasirašė sutartį kovoti prieš Mao šalininkus. Opozicija Maotsetungui ypač jaučiama Sinkiango provincijoje, kur ⅔ gyventojų yra turkų kilmės. Jie buvo sukilę prieš kiniečius 1962 m., tačiau sukilimas nepavyko, nes Sovietų Sąjunga tada laikėsi neutralumo, o dabar ji gali suteikti karinę paramą. "Pravda" kaltę dėl dabartinės įtampos tarp abiejų kraštų suvertė Mao "karinės diktatūros režimui". Iš šio laikraščio vedamojo susidaro įspūdis, jog Maskva pasisako už Mao nuvertimą ir jo pakeitimą nuosaikesniu asmeniu. Antikinietiškų susirinkimų banga užliejo visą Sovietų Sąjungą, pasiekdama netgi ir Vilniaus įmones.

Vietnamo kare amerikiečiai pradėjo stambaus masto karines operacijas Tay Nunh provincijoje, 50 mylių atstume nuo Saigono. Jie įtaria, kad šioje vietovėje yra vyriausias komunistų štabas. Pasitraukimą į Kambodiją atkirto pirmą kartą šiame kare panaudoti parašiutininkai. Gerai informuotas amerikiečių žurnalas "U.S. News a. World Report" skelbia, kad Vašingtone rimtai svarstoma mintis užminuoti Š. Vietnamo uostą Haifongą, į kurį kasdien atplaukia keli sovietų laivai su karine parama. Lig šiol tokio žingsnio buvo vengiama, nes nenorėta erzinti sovietų. Dabargi buvo konstatuota, kad komunistų partizanų minos Saigono uosto kanale yra sovietinės gamybos. Jeigu sovietų dėka bandoma užminuoti Saigoną, kodėl turėtų būti paliktas ramybėje Haifongas?

Sovietų Sąjunga nori pirkti iš JAV povandeninį laivą "Star III", kuris yra pritaikytas jūros dugno tyrinėjimams. Su dviejų asmenų įgula tas 10 tonų svorio laivas gali pasiekti 2.000 pėdų gelmę. Pro langus galima stebėti jūros gyvius ir augmeniją, o jos pavyzdžius iškelti į vandens paviršių specialiomis mechaninėmis rankomis. Sovietinė Mokslo Akademija sakosi norinti amerikiečių laivą panaudoti Juodosios jūros dugno tyrinėjimams. Laivui parduoti reikia valstybės departamento sutikimo, kurio laivo statytojas "General Dynamics" tuo tarpu dar nėra gavęs.

Sovietų krašto apsaugos ministerio pavaduotojas maršalas A. Grečko prisipažino, kad naujieji antiraketiniai ginklai nėra tobuli. Panašią mintį pakartojo ir civilinės apsaugos viršininkas maršalas V. Čuikovas per televiziją pasakytoje kalboje. Jis pabrėžė, jog visų priešo raketų neįmanoma būtų numušti. Prancūzijos ir Britanijos nutarimas bendromis jėgomis pasigaminti naują bomboneši liudija, kad minėtieji kraštai netiki Sovietų Sąjungos orinės apsaugos efektingumu. Prez. De Gaulle ir premjeras H. Wilsonas, atrodo, yra įsitikinę, kad sovietai neįstengtų sulaikyti ne tik raketų, bet ir greitų lėktuvų.

Gen. Itn. Lewis W. Walt, marinų vadas P. Vietname, pranešė spaudos atstovams, kad pastaruoju metu nukautų komunistų eilėse randamas vis didesnis skaičius karių uniformomis apvilktų moterų. Iš to darytina išvada, jog komunistams jau pradeda trūkti vyrų. Daugiausia moterų yra žuvusių kautynėse prie demilitarizuotos zonos, kur jos, matyt, pakeičia vyrus tiekimo darbe.

Baltijos valstybių lėšos sovietams

Vasario 13 d. Londone buvo paskelbta, kad Britanijos vyriausybė, Kosygino lankymosi metu, susitarė su Sovietų Sąjunga dėl atsiskaitymo už Britanijos piliečių turtą, Sovietų Sąjungos konfiskuotą ryšium su Baltijos valstybių užėmimu 1940 m. Britanijos vyriausybė sutiko tas Sov. Sąjungos skolas savo piliečiams apmokėti Britanijos bankuose užsilikusiomis nepriklausomų Baltijos valstybių lėšomis. Tuo Britanijos vyriausybė sutiko Britanijoj laikytas Baltijos valstybių lėšas laikyti Sovietų Sąjungos konfiskuotomis vietoj faktiškai konfiskuotų Britanijos piliečių turtu. Aiškinama, jog tai esąs sutikimas tik su įvykusiu faktu, nesvarstant jo teisėtumo. Tas sutikimas liečiąs tik turtinius reikalus ir nereiškiąs pripažinimo teisėtu politinio Baltijos valstybių įjungimo į Sovietų Sąjungą.

Lietuvos nepriklausomybės minėjimai vyko Jungtinių Valstybių sutarties su Sovietų Sąjunga dėl konsulatų svarstymo šešėlyje. Šalia eilės kitų priekaištų tai sutarčiai, senate keliamas klausimas, kaip ta sutartis galėtų būti suderinta su ligšioline JAV vyriausybės politika Baltijos valstybių atžvilgiu. Vyriausybė teigia, kad Baltijos valstybių teisinės padėties ši sutartis nelieslanti ir jų dabartinės politinės padėties neteisėtumo nesilpninsianti. **E.**

KANADOS ĮVYKIAI

SLAPTI ŽEMĖLAPIAI SOVIETAMS

Otavoje pravesto tardymo metu buvo nutarta iškelti bylą Bower E. Featherstone, valstybinės spaustuvės darbininkui, kuris sovietams perdavė keletą slaptų jūros žemėlapių. Karo laivyno atstovų teigimu, šių žemėlapių dėka sovietų povandeniniai laivai būtų galėję nepastebėti pasiekti Kanados pakrantes. Tardytojas oficialiai neapkaltino Sovietų Sąjungos špionažu, nors buvo minima sovietų attache Eugenijaus Kurijanovo pavardė. Dalis liudininkų pareiškimų buvo padaryta už uždarų durų, nes jie lietė Kanados karines paslaptis.

Federacinis parlamentas priėmė naują įstatymą, kuris 200.000 federacinės valdžios tarnautoju suteikia streiko teisę. Algų pakėlimai bus svarstomi visai grupei. Vyriausybei atstovaus naujai suorganizuota Viešosios Tarnybos Taryba. Naujasis įstatymas visdėlto neleidžia streikuoti augštiesiems pareigūnams, kariuomenei ir karališkajai policijai — RCMP.

Premieras L. B. Pearsonas kovo pradžioje vyks atostogų į Karibų jūros salas. Ta proga jis planuoja užsukti į Vašingtoną ir ten susitikti su prez. L. B. Johnsonu. Paskutinį kartą toks susitikimas įvyko praėjusių metų rudenį Campobello saloje, buvusioje velionies prez. F. D. Roosevelto vasarvietėje.

Kvebeko premjeras D. Johnsonas pareiškė provinciniame parlamente, kad jis planuoja atgaivinti konstitucinį komitetą, kurio pagrindinis uždavinys bus išstudijuoti prezidentinės sistemos įvedimą Kvebeko provincijoj. Šis komitetas taipgi galės padaryti naujų pasiūlymų Kvebeko ir visos Kanados konstitucijoms.

Kvebeko separatistų grupė Rassemblement pour l'Independance Nationale pagamino tūkstančius antspaudų su garsiuoju šūkiu "100 Ans d'Injustice" (100 metų skriaudos), kuriuos žada platinti Kvebeko prancūzų tarpe. Šiais antspaudais siūloma atžymėti laiškų vokus ir tuo būdu skleisti Kvebeko nepriklausomybės mintį.

Naujoji Kanados karinių pajėgų uniforma bus pristatyta gegužės 1 d., kai ją bandymų tikslu pradės dėvėti 400 įvairių ginklo rūšių kariu ir karininkų. Šių pirmųjų bendrosios uniformos pionierių uždavinys yra patikrinti medžiagos atsparumą ir spalvos praktiškuma kasdieninio dėvėjimo sąlygose. Naujoji uniforma yra tamsiai žalios spalvos. Laipsnius žymės antpečiai ir auksinės juostelės rankogaliuose, kaip lig šiol kad būdavo laivyne. Karininkai iki kapitono laipsnio turės vieną juostelę, majorai ir pulkininkai — dvi, o visi kiti — tris juosteles.

Keletas bendrovių reklamuoja keliones į Rytų Europą ir Baltijos kraštus. Tam tikslui jos yra išleidusios reklaminių brošiūrų. Viena yra išleista SAS (Scandinavian Airlines); visi vaizdai su stipriu propagandiniu atspalviu.

Tėviškės Žiburiai – lietuvių savaitraštis

Leidėjas: Kanados Lietuvių Katalikų Kultūros Draugija "Žiburiai"
Redaktorius: k. dr. Pr. Gaidamavičius; pavaduotojas: A. Rinkūnas
Metinė prenumerata $6, pusmetinė—$3.50. Rėmėjo metinė prenumerata $10
Adreso pakeitimas — 25 ct.
Skelbimai ruošiamam numeriui priimami iki ketvirtadienio. Už skelbimų turinį redakcija neatsako. Rankraščiai taisomi redakcijos nuožiūra.
Autorių pasirašyti straipsniai nebūtinai reiškia redakcijos nuomonę.

The Lights of Homeland— Lithuanian Weekly
Publ. by Žiburiai (Canadian Lithuanian) R. Catholic Cultural Soc., Inc.
Subscribtion rates: $6 per year, $3.50 per 6 months.
Deadline for advertisements — Thursday
Authorized as second class mail by the Post Office Department, Ottawa, and for payment of postage in cash.
941 Dundas Street West, Toronto 3, Ontario, Canada
Tel. 368 - 6813

RELIGINIAME GYVENIME

★ **Apie religinę būklę** Baltijos kraštuose plačiai rašo vokiečių žurnalas "Herder — Korrespondenz" 1967 m. sausio numeryje. Jame duota apžvalga apie dabartinę būklę, nepriklausomybės laikais ir carų valdymo metais. Panaudota gausi statistika, cituojami veikalai: St. Vardžio, Lithuania under the Soviets, New York 1965; Evalds Dubnaičio, Der Kampf gegen Religion und Geistlichkeit in den sowjetisierten baltischen Laendern Estland, Lettland und Litauen, 1966, ir kt. Pasak minėtos informacijos, Lietuvoje kiekvienai vyskupijai leista kasmet įšventinti vieną kunigą, t.y. tik 6 į metus. Dar tebeveikiančioje kunigų seminarijoje Kaune 1964 m. buvo 23 klierikai. Vilkaviškio buvusi kunigų seminarija paversta ateistų mokykla, 1964 m. sausio mėn. Lietuvoje esą buvo 850 kunigų. 1940 m. nepriklausomoj Lietuvoj buvo 2.290.000 tikinčiųjų, 6 vyskupijos, 14 vyskupų ir 1439 kunigai. Šiuo metu okupuotoje Lietuvoje tėra vienas vyskupas, galįs eiti pareigas.

★ **Formozoje paminėta** Katalikų Bendrija Kinijoje. Dvylika kiniečių vyskupų koncelebravo Mišias minint bažnytinės hierarchijos sudarymo 20-ties metų sukaktį ir 40 metų nuo pirmųjų Kinijos vyskupų konsekravimo. Pamokslą pasakė Nankingo arkivyskupas Paulius Yu Pin.

★ **Anglikonų-katalikų** pasitarimai pasibaigė tvirtu nusistatymu siekti vienybės, kurios siekia popiežius Paulius VI ir Anglijos arkivyskupas M. Ramsey. Oficialiame pranešime sakoma: "Po 500 metų išsiskyrimo Romos Katalikų Bendrijos ir Anglikonų Bendrijos abiejų pusių delegatai padarė pirmuosius žingsnius į pilną istorinę vienybę."

★ **Lietuvoje daug galios turi** kulto komisaras, kuris tvarko bažnytinius reikalus. Pvz. kai ištremtas vyskupas J. Steponavičius nebegalėjo tvarkyti Panevėžio vyskupijos reikalų, jais rūpintis buvo pavesta kanauninkui P. Šidlauskui. Komisaras E. Rugienius uždraudė ir jį išgabeno į Merkinę. Komisaras faktiškai skiria kunigus į parapijas; jei jo neklauso, parapija lieka be kunigo. Kunigas turi gauti leidimą važiuoti į atlaidus ar į pagalbą kitai parapijai. Praeitais metais į Šiluvą gavo tik keturi kunigai leidimą. Taipgi draudžiama bendrauti su pasauliečiais. Nesilaikantieji to įstatymo apkaltinami spekuliacija. Berniukams uždrausta tarnauti Mišioms.

★ **Už 33 metų nebus kunigų?** Tokį klausimą statosi Prancūzija. Katalikų Bendrija Prancūzijoje rimtai stokoja kunigų. Paryžiuje pasirodė žinutė: "Ar neliks jokio kunigo 2000 metais?" Manoma, kad ateis į pagalbą vedę dijakonai ir pasauliečiai, paruošti religinėms apeigoms. 1900 m. Prancūzija turėjo 54.800 kunigų, šiandien — 41.000. Prieš 30 metų kasmet buvo įšventinama apie 1350 kunigų, šiandien tik 550.

★ **Iš 3.160.000.000 gyventojų** visame pasauly katalikų yra 584.493.000. Žmonija daugėja 5000 kas valandą, 85-kiais kas minutę. Kiniječių kasdien gimsta 35.000; 1980 m. jų bus virš bilijono. Protestantų yra 224.065.000, stačiatikių — 142.055.000, žydų — 13.121.000, mahometonų — 455.785.000, pagonių — 600.000.000, be jokios aiškios religijos — 600.000.000 Katalikų grupė yra didžiausia.

★ **Tikėjimo metai** bus paskelbti birželio 29 d. ryšium su apaštalų šv. Petro ir Pauliaus 19-kos šimtų metų sukaktimi. Popiežius Paulius VI pareiškė, kad šiuo metu ypač reikalingas tikėjimo sustiprinimas ir permąstymas. "Naujos nuomonės Šv. Rašto aiškinime ir teologijoj, dažnai paskolintos iš miglotos pasaulinės filosofijos, kaikuriose vietose įsiskverbė į katalikų doktrinos mokymą. Jos iškreipia tikrąją prasmę tiesos, skelbiamos Bendrijos autoriteto. Neva norėdamos pritaikyti religinę mintį prie dabarties galvosenos, tos nuomonės atsiriboja nuo Bendrijos mokymo... Ir kas liktų iš mūsų tikėjimo turinio arba teologinės dorybės, kurią jis išpažįsta, jeigu tos pastangos imtų vyrauti?" Tuo būdu popiežius pabrėžė reikalą daugiau rūpintis tikrojo religijos turinio pažinimu bei pagrindimu.

★ **Burmos valstybė** persekioja misijonierius. Praeitais metais išvarė 19 vienuolių. Tėvas Cezaris Colombo vadovavo raupsais sergančiųjų ligoninei prie Keng Tung miesto. Ten buvo globojama apie pusantro tūkstančio ligonių.

★ **Šv. Raštas** šiomis dienomis baigtas versti į činyanja kalbą, vienoje Afrikos valstybėje. Išvertė Tėvas B. Villy, kuris taipgi įsteigė pirmąjį katalikišką laikraštį "Katholika". Dabar jo vardas pakeistas į "The African".

★ **Vengrijoje pasmerkti** du kunigai — P. Toeroek ir T. Lenart už valdžios kritikavimą. Pas komunistus negali būti jokios kritikos.

★ **Švedijoj įsikūrė** tėvai benediktinai. Viršininku paskirtas Tėvas Andriejus Rask, švedas. Grafas Bielke dovanojo didelį ūkį ir pastatus vienuolynui. Po protestantų reformos Katalikų Bendrija sunyko. Šiandien Skandinavijos kraštuose katalikybė atgyja.

★ **Brazilijoj dėl kunigų stokos** kaikurios parapijos yra pavestos seselėms vienuolėms. Joms duota teisė krikštyti ir aiškinti religiją.

★ **Katalikų vyskupai JAV-se** reikalauja, kad augščiausias teismas panaikintų įstatymą, draudžiantį tarprasines vedybas. Toks draudimas egzistuoja 18-koje Amerikos valstybių.

★ **Septynių vienuolynų** viršininkės Kanadoje Kvebeko provincijoje gavo teisę dalinti Komuniją savo bendruomenės koplyčioje tais atvejais, kai nėra kunigo. Toks leidimas taip pat duotas keliolikai seserų Pietų Amerikoje.

B. M.

MOHAWK
FURNITURE LTD.
PILNAS NAMŲ APSTATYMAS
ELEKTROS REIKMENYS • TELEVIZIJOS APARATAI
SKALBIMO MAŠINOS • VAIKŲ BALDAI
ĮVAIRŪS KILIMAI • ŠALDYTUVAI
VALGOMŲJŲ KAMBARIŲ APSTATYMAS IR KT.
Nemokamas į namus pristatymas.
KRAUTUVĖS:
Rytuose — 2448 DANFORTH AVE. — TEL. OX 9-4444
Vakaruose — 137 RONCESVALLES AVE. — TEL. 537-1442
Krautuvės atidarytos nuo 9 val. ryto iki 9 val. vakaro.

Naujausi kariniai išradimai Vietname

Vietnamas — didysis poligonas. Amerikiečiai bando savo ginklus. 1000 rusų raketų numušė tik 30 amerikiečių lėktuvų. Nauji karo metodai ir ginklai.

Taikos metais kiekvieno krašto kariuomenė daro manevrus specialiuose poligonuose, bet tokia treniruotė yra daugiau teorinio nei praktinio pobūdžio, nes trūksta priešo naujiems ginklams išbandyti. Tikrasis pasiruošimas dideliems karams vykdomas mažuose karuose. Geriausias pavyzdys — pilietinis Ispanijos karas, kuriame respublikininkus savaisiais ginklais rėmė Sovietų Sąjunga, o gen. F. Franco sukilėlius — Hitlerio Vokietija ir Musolinio Italija. Pradinė sėkmė II D. kare liudija, jog gabiausi mokiniai Ispanijos karo poligone buvo vokiečių generolai.

Šiandien daug kalbama ir rašoma apie Vietnamo karą, bet kažkodėl labai retai teprasitariama, kad jis savo esme yra gerokai panašus į anuometinį ginklų išbandymą Ispanijoje. P. Vietnamą remia Amerika, Š. Vietnamą — Sovietų Sąjunga. Tiesa, sovietų kariai nedayvauja kautynėse, kaip amerikiečiai, bet sovietinės gamybos ginklai jau seniai yra pasiekę didįjį Vietnamo poligoną.

Liūdnos žinios Maskvai

Sovietams jau daug metų rūpėjo išbandyti jėgas su amerikiečiais oro kautynėse. Šiaurės Vietnamo padangę saugo sovietų SAM raketos, 6.000 priešlėktuvinių patrankų ir naujausi MIG-21 tipo naikintuvai. Rezultatai Maskvos nedžiugina, nes lig šiol buvo iššauta beveik 1.000 raketų, o jos numušė tik 30 amerikiečių lėktuvų. Oro kautynėse aiškią persvarą prieš sovietinį MIG-21 turi gerokai greitesnis amerikiečių naikintuvas F-4C "Phantom" — numuštų lėktuvų santykis yra 36: 10 amerikiečių naudai. Maskvos strategams belieka guostis, kad jų nevykusios raketos amerikiečių lakūnus privertė skraidyti pažeme, kur juos pilnąja žodžio prasme šienauja radaru aprūpintos priešlėktuvinės patrankos. Čia tenka pastebėti būdingą skirtumą numuštų lėktuvų statistikoje: Maskvos skelbiamais duomenimis, JAV-bės virš Š. Vietnamo jau yra netekusio 1.600 lėktuvų, kai tuo tarpu amerikiečiai sakosi ten praradę tik apie 500 lėktuvų. Pentagonas betgi prisipažįsta, jog bendras visame Vietname prarastų lėktuvų skaičius viršija 1.000, įskaitant turėtas nelaimes, aviacijos bazėse partizanų sunaikintus lėktuvus ir tuos, kurie grįžo į aerodromus taip apgadinti, kad juos teko išimti iš apyvartos. Tikslesni turbūt yra amerikiečių duomenys, nes 1.600 lėktuvų ir ypač lakūnų (F-4C yra dvivietis) praradimas Š. Vietname būtų sunkiai pakeliamas ir dar sunkiau suviršinamas nuostolis. Dėl jo jau seniai iki visiško užkimimo būtų užsirėkusi amerikietiškoji spauda, tarp sveęs besivaržantys karo korespondentai, kurie tokiems dalykams turi labai gerą uoslę.

Nesėkmė lydėjo ir sovietinės gamybos torpedlaivius, 1964 m. rugpjūčio mėn. mėginusius pulti amerikiečių laivyno vienetus Tonkino įlankoje. Tų sovietinių Komar klasės greitlaivių, ginkluotų torpedomis ir moderniomis raketomis, Š. Vietnamas turi apie 40, bet jie lig šiol dar nepaskandino nė vieno amerikiečių laivo. Antpuolis Tonkino įlankoje padarė daugiau žalos, negu naudos, nes dėl jo amerikiečiai pradėjo bombarduoti Š. Vietnamą.

Nauji karo metodai

Didžiausiu amerikiečių laimėjimu tenka laikyti revoliucinį malūnsparnių panaudojimą, sugriovusį nevieną ligšiolinių karo metodų principą. Seniau pvz. kalvos užėmimas būdavo didelė problema pėstininkams — puolimą tekdavo pradėti iš apačios ir per kritusių draugų lavonus kopti į viršūnę, kur laukdavo gerai įsitvirtinę priešas. Dabargi malūnsparniai pėstininkų dalinius išlaipina kalvų viršūnėse, sudarydami lygias sąlygas abiem kovojančiom pusėm. Antrasis malūnsparnių nuopelnas — greitas sužeistųjų pristatymas į ligonines, mirtingumą sumažinęs iki 1%.

Pagrindinis amerikiečių pėstininkų ginklas yra naujasis M-16 šautuvas su 20 šovinių apkaba. Jis veikia pusiau automatiniu ir automatiniu principu, per minutę iššaudamas iki 800 kulipkų, o sveria tik 7 svarus, nes turi plastikinę buožę. Kadangi kulipkos yra smulkaus kalibro, pėstininkai gali pasiimti po kelis šimtus šovinių. Kulipkos mažumą atperka jos didelis greitis, pramušamoji galia ir šautuvo taiklumas iki 100 jardų nuotolyje. Silpnoji M-16 pusė — nešiojimui skirta rankena, kuri kartu eina ir taikiklio pareigas. Dėl jo augštumo pėstininkas iš apkasų turi iškišti ne tik galvą, bet ir krūtinę. M-60 kulkosvaidis, kurio ugnies tankumas matuojamas 550 šūvių per minutę, gerokai primena II D. kare vokiečių naudotus kulkosvaidžius. Jis taipgi turi oru aušinamus ir keičiamus vamzdžius, dvišakę atramą tik vamzdžiui, leidžiančią greitai pakeisti šaudymo vietą. M-79 granatų šautuvas į priešą šaudo 40 mm kalibro granatas paskirais šūviais, bet jau daromi bandymai su naujuoju šio šautuvo įpėdiniu, kuris turės granatoms pritaikytą apkabą.

Priešas matomas nakčia

Daug nuostolių amerikiečiams padarydavo komunistų partizanai nakties metu, kai susilpnėja ir beveik visiškai dingsta matomumas. Dabar ir šią problemą jau išsprendė šautuvams parūpinti vadinamieji "žvaigždžių teleskopai", kurių dėka priešas matomas 200 jardų nuotolyje.

Nemažiau pavojingi būdavo partizanų spąstai džiunglių tankmėje, kur gerai užsimaskavusio priešo iš tolo negali pastebėti. Į talką amerikiečių mokslininkai pasikvietė lovos parazitus. Jie buvo uždaryti į mažą dėžutę, kurios trys šonai yra izoliuoti, o neizoliuotasis žygio metu nukreipiamas į priekį. Blakės ir blusos iš toli užuodžia žmogaus kraują — šiuo atveju krūmuose pasislėpusių partizanų — ir pradeda savotišką "džiaugsmo šokį", kurio sustiprintus garsus elektroniniai įtaisai perduoda dėžutės savininkui.

Antrąjį įtaisą amerikiečių pėstininkams parūpino "General Electric" bendrovė — ant pečių nešiojamą cheminę laboratoriją ir prie šautuvo vamzdžio pritvirtiną specialų priimtuvą. Jis įtraukia visus aplinkos kvapus ir juos siunčia analizei į kuprinės pavidalo laboratoriją ant pėstininko nugaros. Kai laboratorija iš visų kvapų mišinio išskiria žmogaus kūno kvapą, ji laidu pasiunčia įspėjimo garsą į ausines.

Elektroninės akis turi ir nakties metu skraidantys žvalgybiniai lėktuvai. Specialūs įtaisai registruoja žemės temperatūrą, atskirdami jos nenormalius pasikeitimus, kuriuos pvz. sukelia džiunglių tankmėje užkurti komunistų partizanų laužai. Į tokias vietas iš tamsaus nakties dangaus ima kristi amerikiečių aviacijos bombos. Karinius taikinius nakties metu iki smulkiausių detalių užfiksuoja infra-raudoni filmai. Po lėktuvo liemeniu pakabinta filmavimo aparatūra iš karto nufilmuoja 80 mylių pločio juostą, o elektroniniai skaitytuvai ženklina, kada tos nuotraukos buvo padarytos, palengvindami vietovės suradimą.

Be abejonės, tai yra tik dalis naujųjų ginklų, kuriuos amerikiečiai bando didžiajame Vietnamo karo poligone. Jų arsenalas kasdien didėja, nes trys specialios laboratorijos dirba dieną ir naktį, ieškodamos atsako į kiekvieną Vietnamo kare sutiktą problemą.

V. Kst.

Ameriką suradę jieškom Europos

ANTANAS MUSTEIKIS

(Tęsinys iš pr. numerio)

Amžinajame mieste

Vidurdienį įvažiavom į Romą. Čia jau nei žemėlapininkas, nei jo pagalbininkai nesugebėjo rodyti, kur sukti. Klausinėjom praeivius, klydinėjom, kol privažiavom kolizėjaus griuvėsius. Nuo čia mūsų žemėlapininkas atsigavo. Greit suradom naująją Via Appia, Romos aikštę ir Casalmonferrato gatvelę, kur ir buvo mūsų didžioji stotis — Villa Lituania.

Abipus gatvelės yra du senoviški pastatai su daugeliu terasų ir bokštais. Kažkada čia turėjo gyventi turtingi aristokratai. Dabar gi tik vienas pastatas — Villa Lituania — gražiai atremontuotas. Tai seselių prižiūrimi nakvynės namai, kur ir mes apsistojom. Kitas pastatas, kur įsikūrus Šv. Kazimiero kolegija — bendrabutis, dar reikalingas didesnio atnaujinimo; tik tai pareikalautų didelių lėšų.

Buvom pasiilgę lietuviškos aplinkos. Dabar čia ją suradom ir džiaugėmės. Visų pirma minėtinas niekad nepailstąs kun. Antanas Jonušas, bendrabučio ekonomas ir didysis visų turistų globėjas. Jis nuolat važinėja į kolegijos ūkį už Romos, pasitinka keleivius, išrūpina leidimus į muzėjus ar į popiežiaus audienciją ir t.t. Lietuvių turistų vasarą čia netrūksta. Užsuka ir tie, kurie grįžta iš Lietuvos ar iš Afrikos. Štai, pirmąją dieną sutikau dr. A. Šešplaukį, profesorių ir rašytoją, kurs jau buvo spėjęs aplankyti Jeruzalę. Kitas dienas matėm muziką Valterį Banaitį, mokytoją Jankų, dėstantį amerikiečių vidurinėj mokykloj kažkur Yonkerse, jaunavedžius Litvinus ir kt. Dvasininkai dažniausiai duoda toną, ir jų Romoje apstu. Iš Amerikos čia viešėjo prel. L. J. Mendelis, misijų globėjas ir mecenatas. Iš vietinių kunigaikštiškai praeina pro šalį malonus prel. L. Tulaba, rektorius. Prie gretimo staliuko sėdi vienas judriausių lietuvių reikalų judintojų Romoj — prel. V. Mincevičius, visuomet su tamsiais akiniais, lyg Hollywoodo asmenybė, ir nežinai žmogus, ar jis tave mato, o gal ir visai užsimerkęs. Kartais užtinkam ir prel. dr. Z. Ignatavičių, prel. dr. J. Bičiūną ir kt. Beje, kai grįšiu į Ameriką, nutariau, visiems pasakosiu tą pačią istoriją, jog Romoj lietuvių dvasininkų tarpe visai neužtikau normalių kunigų — tik prelatus ir daktarus.

Naujų pažįstamų šeima — Michalina ir Algis Beniušiai iš Kanados (Montrealio) jau baigė Romos viešnagę, bet dar tą pačią pavakarę savo automobiliu mus nuvežė prie kolizėjaus. Reikia pripažinti, kad "naujieji kanadiečiai" Romoj jau elgėsi kaip romėnai. Jie dūmė plačiomis Romos aikštėmis kaip po savo kiemą. O aš prie to negalėjau įprasti. Mat, Ispanijoj ir Italijoj yra dvi rūšys tūzų — važiuotieji ir pėstieji. O kai du tūzai turi pretenzijų tuo pačiu keliu naudotis, nežinia, kuris labiau nukentės. (Spėju, kad užsienietis niekad sausas neišliks...) Štai kodėl Romos naujokai turistai važinėja po amžinąjį miestą visokiomis priemonėmis, tik ne savuoju automobiliu.

Kolizėjuj — tik griuvėsiai, turistai ir katės. Pastarųjų čia kelios dešimtys. Bet jos ne laukinės — nepanašios į tuos jų giminaičius, kurie prieš šimtmečius šioje pačioje vietoje mito krikščionių kūnais.

Tai viena krikščionybės istorijos dalelė, o Romoj jų šimtai. Štai, Vatikano muzėjus, šv. Petras, šv. Jonas, Marija Didžioji, šv. Povilas ir kitos paminklinės šventovės. Daugiausia žmonių prisigrūdę Sikstinos koplyčioj.

Pasieniais šiek tiek ramiau. Gal geriausia tiems, kurie ant suolų sėdi. Šiaipjau tave stumdo masės, besiirdamos iš vieno galo į kitą. Žvilgsniai vis driekiasi į Mykolo Angelo "Paskutinįjį teismą" — tai gryna akim, tai pro akinius, tai pro monoklius. Meniška ir žmogiška. Esą ir Kristus paveikslo viršūnėj turįs paties dailininko bruožų.

Ne, ne, čia ne turgus, nes niekas nešūkauja. Bet čia niekas ir nesimeldžia. Štai kodėl esą vienas lietuvis meno profesorius buvo didžiai pasipiktinęs, belankydamas Romos šventoves pirmą kartą. Norėjo rimtesnę tvarką įvesti, tik niekas jo neklausė...

Trumpu laiku apžiūrėjom daugelį bažnyčių, ir visos jos buvo kitokios, savitos. Tačiau jų buvo perdaug, o užrašų nevedžiau — ir tam turėjo būti atostogos, — tad aš išmaišiau jas visas. Neatsimenu, koks altorius ar paveikslas kuriai bažnyčiai priklauso, bet nespecialistui to ir nereikėjo. Man užteko pasekti pagrindinę linkmę — krikščionybės augimą. Jos pavidalai buvo malonūs tradicinei akiai, meniški, nors mano amžininkai, abstrakto mėgėjai, pasigestų naujoviškų formų. Čia ir naujoji architektūra derinosi prie tradicinės. Tokia yra Šv. Antano bažnytėlė, arčiausia kolegijai — bendrabučiui.

(Bus daugiau)

"Amerikonai" Musteikiai su kanadiečiais Beniušiais Romoje prie kolizėjaus

Jaunimo Metų vėliava Argentinoje

ĮSPŪDŽIAI IŠ LIETUVIŲ JAUNIMO STUDIJŲ SAVAITĖS, SURENGTOS ARGENTINOJE PIETŲ AMERIKOS LIETUVIŲ KONGRESO PROGA

T. J. Bružikas, SJ

Antanas Jasuitis, Argentinos Lietuvių Centro pirmininkas

Sausio 27 d. Viloj Elisa, pakeliui į La Plata, įvyko lietuvių jaunimo studijų savaitė. Gražių pušų alėja ir daugybė kitų įvairių medžių darė tą vilą labai jaukią ir malonią jaunimui.

Kurie netilpo gana dideliame pastate, turėjo pasistatę palapines. Oras pasitaikė itin gražus, saulėtas, o sušilusius dalyvius gaivino maudymosi baseinas ir malonus vėjelis.

Suvažiavo gausus jaunuolių būrys iš įvairių P. Amerikos kolonijų, tik iš artimiausios Urugvajaus kolonijos kažkodėl nebuvo; sako — dėl ekonominės krašto krizės. Bet už tat iš Brazilijos atvyko gana daug jaunimo. Buvo ir iš kitų kraštų, kaip JAV, Vokietijos, Venecuelos po keletą asmenų. Vėliau ir iš Urugvajaus atkeliavo didelis būrys kartu su "Gintaro" ansambliu. Iš Brazilijos buvo apie 80 asmenų. Būtų gal ir 100 viršiję, bet Argentinos, o vėliau ir Urugvajaus valdžia vilkino vizų davimą. Pagaliau buvo duotos vizos, bet neatėjo laiku ir jau buvo pervėlu jomis pasinaudoti.

Sutraukė jaunimą dar ir toji žinia, kad viloje buvo rengiamos Jaunimo Metų užbaigimo iškilmės. Tam tikslui buvo atvežta toji pati Lietuvos vėliava, kuri plevėsavo viso laisvojo pasaulio lietuvių jaunimo kongreso metu Š. Amerikoj. Ji ir čia buvo iškelta. Kongreso užbaigoj ją iškilmingai įteikė pasaulio lietuvių jaunimo kongreso pirm. inž. A. Zaparackas Argentinos jaunimo sekcijai, kad ją globotų iki kito kongreso. O kai bus atgauta nepriklausomybė Lietuvai, toji vėliava turės būti parvežta į Lietuvą ir iškelta Gedimino kalne.

Studijų savaitėje buvo stengiamasi kalbėti tik lietuviškai, nors kaikam buvo gana sunku. Bet buvo gražu sekti, kaip lietuviška dvasia gaivino jaunimą ir visi jautėsi lyg vienos šeimos nariai. Tos savaitės metu buvo gvildenamos patrijotinės ir organizacinės temos.

Viloj buvo ir koplyčia, kurioj kasdien jaunimas dalyvavo Mišiose, laikomose lietuviškai. Dienos metu dalyvavo įvairiose paskaitose, diskusijose ir svarstė praktiškus klausimus. Netrūko meno dalykų ir sportinių pramogų.

Paskutinę studijų dieną, vasario 1, atvyko daug svečių ir jaunesnio amžiaus jaunimo visas autobusas. Vysk. V. Brizgys su marijonų provincijolu kun. T. Rimšeliu atvyko iš Bs. Aires automobiliu. Tuomet prasidėjo studijų savaitės užbaigimo iškilmės. Pasipylė dailių melodijų, buvo parodyta gražių žaidimų, supintų su lietuviškomis dainomis. Publikai, matyt, patiko, nes smarkiai plojo. Saulei leidžiantis, visas jaunimas ir svečiai susirinko prie vėliavos. Pasaulio Lietuvių Jaunimo Kongreso pirmin. inž. Algis Zaparackas padėkojo už gausų dalyvavimą studijų savaitėje. Jis išdalino dovanas tiems, kurie labiau pasižymėjo veikime, paskaitė jėzuito A. Saulaičio — vyriausiojo PL JK stovyklos organizatoriaus JAV sveikinimą ir eilę kitų.

Iš lėto nuleidžiant Lietuvos trispalvę buvo giedamas Lietuvos himnas ir giesmė "Marija, Marija". Taip užsibaigė visame pasaulyje taip išgarsėje Jaunimo Metai.

Po to dalis jaunimo važiavo autobusu namo, o kiti liko kurti laužo ir valgyti Pietų Amerikos būdu keptos asados, arba jaučio mėsos, kurią kepė ugnyje ant virbalų.

Jaunimo savaitės organizatoriai buvo kun. kleb. J. Margis, MIC, stovyklos pirm. prof. Ernestas Paršelis, Hektoras Leonavičius, vakarinių programų vedėja Z. Vanagaitė, sekretorė R. Kairelytė ir ižd. J. Simanauskienė. Prisidėjo daug ir kitų prie taip puikiai pasisekusios jaunimo studijų savaitės.

Amerikos lietuvių kongreso nutarimai

IV Pietų Amerikos Lietuvių Kongresas, susirinkęs Buenos Aires mieste Argentinoje 1967 metų vasario 2-6 dienomis, dalyvaujant Argentinos, Brazilijos, Urugvajaus, Venecuelos atstovams bei svečiams iš Šiaurės Amerikos ir Europos, išklausęs įvairių pranešimų ir apsvarstęs dabartinę išeivijos ir Lietuvos padėtį:

— reiškia tikėjimą Lietuva ir lietuvių tauta, turinčia savo vietą ir paskirtį žmonijos tikslų siekime, ypač dabartiniais tautų ir žmonių suartėjimo laikais;

— didžiuojasi visais lietuviais, kurie su dideliu pasiaukojimu dirba, pasišvenčia savo tautos gerovei bei gyvena nepalaužiama jos šviesesnės ateities viltimi;

— pasisako už Jungtinių Tautų Chartos ir žmogaus teisių deklaracijos įgyvendinimą;

— protestuoja prieš Lietuvos okupaciją, įvykdytą klastingu Sovietų Rusijos ir nacių Vokietijos susitarimu bei tęsiamą iki šiolei;

— smerkia Sovietų Sąjungos vykdomus prievartavimus, deportacijas, nutautinimo, rusifikacijos ir religinio persekiojimo darbus;

— reikalauja Sovietų Sąjungos vyriausybę atitraukti savo karines, policines pajėgas iš Lietuvos bei grąžinti lietuvius tremtinius iš Sibiro ir kitų Rusijos kraštų;

— kreipiasi į laisvąsias tautas ir Jungtinių Tautų Organizaciją, prašydamas daryti žygių sustabdyti sovietų smurto, persekiojimo ir nutautinimo aktams;

— ragina visus tautiečius išeivijoje aktyviau dalyvauti Lietuvos išlaisvinimo kovoje ir todėl įpareigoja:

— ir Pietų Amerikos lietuvius jieškoti vis daugiau draugų ir jos laisvės kovų talkininkų, padedančių ją kelti savo gyvenamo krašto visuomenėje ir vyriausybėje;

— dėti daugiau pastangų paremti savo tautiečius okupuotoje Lietuvoje, visais būdais remiant juos ir palaikant juose laisvės bei nepriklausomybės viltis;

— prašyti Lietuvos laisvinimo veiksnius sudaryti ilgalaikę akcijos programą, nes Lietuvos išlaisvinimo kova dabarties tarptautinės politikos sąlygomis yra ilgalaikė;

— tai išlaisvinimo akcijai ir lietuvybės išlaikymui organizuoti ir toliau Pietų Amerikos lietuvių kongresus, kurių sekantis bus už trejų metų Urugvajuje arba anksčiau, jei Urugvajaus lietuviai tai priimtų;

— prašo Argentinos vyriausybę atnaujinti diplomatinius santykius, suspenduotus 1946 metais su teisėtais Lietuvos diplomatais; Brazilijos vyriausybę — panaikinti dekretą, labai apribojusį Lietuvos pasiuntinybės veikimą ir vėl atidaryti Lietuvos konsulato bylą; Urugvajaus ir Kolumbijos vyriausybėms padėkoti už palankumą ir toliau pripažinti diplomatines Lietuvos atstovybes; Šventąjį Sostą — suteikti Lietuvos atstovui ankstyvesnį dipłomatinį rangą;

— dedant pastangų sueiti į sąlytį su Pietų Amerikos vyriausybėmis ir diplomatais, suderinti savo veiklą politinėje srityje su VLIKo, kad vieningu darbu būtų sutaupytos jėgos ir pasiekti apčiuopiamesni ir greitesni rezultatai.

KULTŪRINĖJE SRITYJE KONGRESAS

— skatina visus Pietų Amerikos lietuvius palaikyti ar steigti savas kultūrines, religines, jaunimo, savišalpos, profesines, sportines ir kitokias lietuvių draugijas bei vykdyti jų savitarpinį bendradarbiavimą, nes jos yra tautinės kultūros išlaikymo veiksmingos talkininkės;

— siekia išlaikyti ir ugdyti tautinę gyvybę, kalbą, tautines bei valstybines tradicijas, ypač vykdant nuoširdų šeimų bendravimą, sudarant sąlygas jaunajai kartai bendradarbiauti savitarpyje, kurti lietuviškas šeimas ir auklėti vaikučius lietuviškoje dvasioje;

— skatina visus Pietų Amerikos lietuvius jungtis lietuvybės pagrindu į Pasaulio Lietuvių Bendruo-

(Nukelta į 3 psl.)

Prekybos ministerio kalba lietuviams

Vasario 16-sios proga Kanados prekybos min. R. W. Winters Toronte š.m. vasario 19 d. pasakė gausiai susirinkusiems lietuviams kalbą, kurioje suminėjo Lietuvos ir Kanados problemas. Štai jo žodžiai:

"Kaip kanadiečiai, esame šimtmečio išvakarėse, tačiau turime atsiminti ir tuos savo piliečius, kurie myli kito krašto istoriją bei tradicijas.

Lietuva, po ilgų kovų, siekiančių 12-tą šimtmetį, atgavo savo nepriklausomybę 1918 m. Daugeliui mūsų sunku yra suprasti, kiek daug jūsų senoliams reikėjo sudėti aukų ir iškentėti, kol pasiekė tą tikslą.

Su pasididžiavimu žvelgia lietuviai savo praeitin į viduramžių laikotarpį, kai Lietuvos valstybė buvo nusitiesusi nuo Baltijos iki Juodosios jūros. Lietuvos-Lenkijos sąjungos susilpnėjimas nuvedė 18 š. pabaigoje į padalinimą. Taigi, kai ėmė kurtis Kanada, Lietuvos nepriklausomybė baigė savo dienas. Bet didis jūsų tautos ryžtas laimėjo ir vėl 1918 m., kai Lietuva tapo pilnateisiu bei nepriklausomu pasaulio bendruomenės nariu. Liūdna konstatuoti, kad antrasis pasaulinis karas vėl atnešė Lietuvai vergiją. Visdėlto jūsų tautos dvasia tebėra gyva, kurios reikšmė negali būti geriau pabrėžta, kaip šiame susirinkime. Atrodo, kad tai geriausiai išreikšta Lietuvos himne, kurio vertimą skaičiau:

From thy past thy sons may ever
Drow their strength and glory
May thy children ever follow
Their undaunted fathers.

Toliau ministeris kalbėjo apie rengiamą pasaulinę parodą Montrealyje, kur dalyvaus apie 70 kraštų. Pagrindinė parodos tema išreikšta prancūzų rašytojo Antoine de Saint Exupéry knygoje "Terre des Hommes": "Būti žmogumi, reiškia jausti, kad savo įnašu prisidedi prie pasaulio kūrimo". Smulkiau apibūdinęs parodą, ministeris sustojo ties pabaltiečiais:

"Prometėjaus draugijos rūpesčiu Expo '67 turės Baltijos kraštų dieną. Lankytojai turės puikią progą gėrėtis jūsų muzika, šokiais ir kitais jūsų kultūrinio gyvenimo laimėjimais. Daugelis Kanados ir Amerikos lietuvių kilmės piliečių ta proga bus Montrealyje ir esu tikras, kad jie tuo gėrėsis su pasiilgimu."

Kiek plačiau min. Winters sustojo ties Kanados ekonominėmis ir švietimo problemomis. Esą prieš 10 metų Kanadoje buvo 78.500 tikrųjų studentų; šiandieną jų yra 234.000, 1970 m. jų bus 340.000, 1975 m. — 462.000. Ryšium su tuo kyla didelė statybų ir švietimo problema. Šiuo metu Kanada esanti gerokai atsilikusi nuo JAV augštojo mokslo srityje. Nė vienas kanadietis dėl lėšų stokos neturėtų būti atstumtas nuo augštojo mokslo galimybių.

Ministeris taipgi palietė imigracijos klausimą ir naująjį vyriausybės nusistatymą derinti imigraciją su darbo paklausa ir šeimų reikalavimais. Baigdamas kalbėtojas tarė:

"Šis kraštas (Kanada), palyginus su Lietuva, turi neilgą istoriją. Kanados praeitis buvo, palyginti, laisva nuo kruvinų kovų. Kaip kanadiečiai, mes stengėmės sukurti kraštą, kuriame vyrautų demokratija. Mes didžiuojamės savo institucijomis bei tradicijomis, tačiau didžiausia jėga glūdi mūsų žmonėse. Jūs taipgi duodate pasigėrėtiną įnašą.

Džiaugiuosi galėdamas būti šiandieną su jumis kaip kanadiečiais, prisimenančiais ir pagerbiančiais 49-tąsias Lietuvos nepriklausomybės metines. Ačiū jums."

Kanados prekybos min. R. W. Winters kalba Toronte Vasario 16 iškilmėse

Nuotr. B. Tarvydo

Toronto Minaugo skautų draugovės skudutininkų grupė, vadovaujama Stp. Kairio

Nuotr. B. Tarvydo

KAIP TELKTINOS LĖŠOS?

Daugelis mūsų visuomeninių organizacijų didesnę dalį savo biudžeto sudaro iš aukų, surenkamų lankantis po namus. Toks aukų rinkimo būdas, ypač didesniuose miestuose, kur lietuviai yra plačiai išsisklaidę, neduoda reikiamų vaisių. Tokiam rinkimui sunku besurasti talkininkų, o antra, nemažiau įkyrėjo ir patiems aukotojams. Reikalas gana opus. Neturime savos valstybės, kuri finansiškai remtų po platųjį pasaulį išblaškytų lietuvių bendruomenės kultūrinę, socialinę, o šiuo metu ir pavergtos Tėvynės laisvinimo politinę veiklą. Vienintelis tų visų veiksnių pajamų šaltinis yra geraširdžių lietuvių aukos. Didelių turtuolių, kurie stambesniomis aukomis remtų tuos visus opius lietuviškos veiklos reikalus, mes nedaug turime. Kanadoje turime 4 kooperatyvinius gražiai augančius lietuviškus bankelius, kurie kasmet iš savo pelno remia daugelį visuomeninių organizacijų, tačiau ir geriausiai norėdami visų patenkinti nepajėgia, o, be to, jie yra tam tikrais valdžios potvarkiais suvaržyti.

Tautos Fondas, kurio uždavinys yra finansiškai remti mūsų veiksnių kovą už pavergtos Tėvynės išlaisvinimą, jieškodamas praktiškesniu kelių lėšoms telkti, JAV pradėjo organizuoti nuolatinius ir pastovius Tautos Fondo rėmėjus, kurie pasižadėtų kasmet aukoti po 10 dol. Pradžia davė gražių vaisių ir tokių TF pastovių rėmėjų skaičius kaskart didėja.

Nuolatinių TF rėmėjų Kanadoje organizavimo reikalu klausimas buvo gvildentas 1965 m. krašto tarybos metinėje sesijoje. Buvo siūlyta prie L. B-nės apylinkių tokius rėmėjus organizuoti ir rastas palankus pritarimas.

Ar tas naujas TF lėšų telkimo pagalbinis būdas jau praktikuojamas Lietuvių B-nės apylinkėse, žinių neturima. Toronte dar praeitais metais pradžia padaryta, ir tokiais TF nuolatiniais rėmėjais, įmokėjusiais po $10 metinio mokesčio yra: L. Adomavičius, dr. S. Čepas, J. Dvilaitis, dr. Gustainienė, J. Gustainis, St. G., dr. S. Kazlauskas, inž. P. Lelis, K. Manglicas, V. Malcėnaitė, J. Matulionis, J. Rinkevičius, dr. J. Urbaitis, prof. dr. A. Zubrys. Stambiausia rėmėja yra Izabelė Kandrotienė, paaukojusi iš karto $100 ir tuo pačiu tapusi pirmoji Tautos Fondo garbės rėmėja.

Sudarius naują Tautos Fondo Toronto apylinkės atstovybę, žadama pradėti platesne apimtimi telkti TF pastovius ir nuolatinius rėmėjus.

Atsiradus Toronte bent šimtinei tokių pastovių TF rėmėjų, atpultų nedėkingas aukų rinkimas po namus, kuris kasmet vis sunkėja.

TF Atstovybė Kanadoje

Ontario premjeras J. Robarts buvo pasišovęs sušaukti provincijų ir federacinės vyriausybės konferenciją federacijos reikalams aptarti. L. B. Pearsonas jo pasiūlymą sutiko kritiškai, pabrėždamas, kad tokia konferencija Kanadai gali padaryti daugiau žalos nei naudos. Jis taipgi priminė J. Robartsui, jog konferenciją turėtų organizuoti ne kuri nors provincija, bet federacinė vyriausybė Otavoje.

Amerikos lietuvių kongreso nutarimai

(Atkelta iš 2 psl.)

menę;

— prašo visus dėl Tautybės kenčiančių tautiečių ir krikščioniškosios meilės vardan baigti asmeniškus ir grupinius nesusipratimus, ginčus spręsti atlaidumo, kompromiso bei susitarimo keliu ir taip įgalinti savitarpio bendradarbiavimą lietuvybės išlaikyme ir Lietuvos laisvinimo darbe.

— šiam tikslui Pietų Amerikos lietuvių jaunimas steigia visą jaunimą apimančią ir jungiančią JAUNIMO SEKCIJĄ, bendardarbiaujančią su kitų kraštų jaunimu.

— Pietų Amerikos Lietuvių Jaunimo Sekcijos veikla reiškiasi lietuvišku darbu: lietuvių kalbos ir kultūros pažinimu, įsijungimu į organizacinį lietuvių gyvenimą, studijų, stovyklų rengimu, laikraščio leidimu ir t.t.

— Lietuvių Jaunimo Sekcija savo darbui ir veiklai prašo pagalbos Pietų Amerikos ir kitų kraštų lietuvių Bendruomenių, organizacijų ir visų lietuvių moralinės ir materialinės paramos.

Idėjos mažoms lietuvių kolonijoms

LEONTINA RIMVYDAITĖ

(Tęsinys iš pr. numerio)

BEVEIK KIEKVIENAS MIESTAS turi savo muzėjų, o kartais net kelis. Ar yra kuriame nors iš jų lietuviškas kampelis ar vitrina?

Kokia puiki proga! Reikia tik susisiekti su muzėjaus vadovybe ir gražiu būdu iškovoti jame didesnę ar mažesnę vietelę. Pagal gautos vietos didumą numatyti ir pasirūpinti Lietuvą reprezentuojančių eksponatų.

Šitokioms vietoms tinka: tautiniais drabužiais aprengtos lėlės, gintarai ir jų išdirbiniai, mažutis lietuviškos sodybos modelis, juostos ir kitoki audiniai, meniškai išdrožinėtas vytis, vėliavėlė, mediniai kryžiai, koplytėlės, rankšluostinė, mažutis ratelis su verpstele, indai, klumpės, Lietuvos žemėlapis, knygos, paveikslai, raštuotos pirštinės, kojinės, pinigai, pašto ženklai ir t.t.

Ypatingą dėmesį kreipti į tai, kad kiekvienas daiktas būtų pilna žodžio prasme lietuviškas. Žmonės kartais linkę įkišti į panašią vietą rankdarbį, kuris lietuviškumo turi tik tiek, kad lietuvių rankomis darytas.

Labai svarbu, kad lėlės nebūtų su augštaitiškais sijonais, žemaitiškom prijuostėm ir dar kitokiais priedais. Niekada nesakykime, kad kas čia žinos ... Atsitinka taip, kad susitinki žmogų, pasisakai esąs iš Lietuvos, o jis apie tavo gimtinę beveik žino daugiau, negu tu pats ...

Mano patarimas, kad tuo tikslu sueitų moterys, išstudijuotų, aptartų, ko jos nori arba ką pačios turi geriausio, ir pačios siuvinėdamos ar ausdamos viską pagamintų.

Tautinių drabužių aprašymų yra buvę spaudoje, gal kas ir tebeturi. Yra knygų ir paveikslų. Be to, lengva kopijuoti (jei kas turi) mūsų menininkų-audėjų austus lietuviškus drabužius. Jei nieko nerasite savo kolonijoje, kreipkitės pagalbos į tolimesnius kaimynus.

Tokių vietų tautiniams kampeliams galima kartais gauti bankuose ar kituose viešuose pastatuose. Taigi — tik norėti, pasidairyti ir padirbėti. Kartais lengviau laimėti gerą vietą turint iš anksto paruoštų daiktų, kuriuos norėtume išstatyti. Tuo atveju muzėjų ar kitų įstaigų vadovybės nerizikuoja atsidurti nemalonioje padėtyje ir mieliau gali mūsų reikalams vietą paskirti.

Ir vėl viena iš pagrindiniausių taisyklių: **neperkrauti** gautos vietos nors ir pačiais gražiausiais bei vertingiausiais daiktais! Keli, kad ir menkesnės vertės, bet laisvai ir skoningai išdėstyti eksponatai daugiau patrauks praeivio dėmesį ir daugiau jam pasakys, negu sausakimšai prikrauta lentyna pačių vertingiausių daiktų.

Paprastais, ne jubilėjiniais, metais taip pat pasitaiko progų didesnio ar mažesnio masto tautodailės parodėlėms. Gerai susiorganizavus galima tų progų ne tik laukti, bet ir patiems pasijieškoti. Kaip gi mes jas sutinkame? O gi dažniausiai atsimušame į nevilties sieną, kad neturime ką parodyti ... Tikrai noriu manyti, kad ne tik šeimos, bet ir pavieniai lietuviai turi, jei ne atsivežtinių, tai dabar iš Lietuvos atsiųstų arba pasigamintų daiktų, kurie galėtų tose parodėlėse būti išstatyti. Reikia tik, kad kas nors apeitų ar apvažiuotų savo bendruomenės narius, pamatytų, ko žmonės turi, ką sutiktų reikalui esant paskolinti. Visi tie daiktai, kaip ir jų savininkai, turi būt surašyti, kad prireikus nebereikėtų jieškoti.

Eesame turėję atsitikimų, kad žmonės noriai savo brangenybes paskolina, bet kai reikia jas atgauti atgal, tai tenka gerokai paklausinėti ir pajieškoti ... Taigi, ne tik norint, kad tautiečiai ir kita proga neatsisakytų prisidėti, bet jau grynai ir žmoniškumo dėlei turime tiek pat rūpesčio parodyti daiktus grąžinant, kaip kad ir juos gaunant.

* * *

KIEKVIENAS MIESTAS turi viešų skaityklų. Ar yra jose ko nors lietuviško ar apie Lietuvą? Nėra. Kodėl? Niekas apie tai nepagalvojo arba tiesiog nepajudino nei smegenų nei rankų, kad kas nors tuo reiklu būtų padaryta. Pradėkim tad šiandien.

Turim puikių lietuviškų knygų anglų kalba. Turim informacinio turinio knygų ir brošiūrų. Būdami labiau ambicingi (žinoma, ir turėdami daugiau pinigų), galime net "Lietuvių Enciklopediją" anglų kalba užsakyti.

Žinau, yra bandyta vienur kitur skaitykloms dovanoti lietuviškų knygų, bet po kurio laiko pasiteiravus, jų ten nebebūdavo. Tuo atveju vertėtų savo idėją puoselėti kaip naujai persodintą augalą — bent kas keletą savaičių ar kas mėnesį nueiti ir pasiimti ją skaitymui. Jei bent 12-13 asmenų per metus tai padarytų, gal knyga ir prigytų naujoje vietoje.

Parūpinti lituanistinių knygų universitetams ir mokykloms. Pastarosioms tėvai per savo vaikus turėtų tai padaryti.

Iš periodinių leidinių "Lituanus" yra nepamainomas. "Lietuvių Dienos" turi angliską skyrių. Paveikslai gi kalba visomis kalbomis. Angliškasis "The Marian" taip pat tiktų.

Visokių savo švenčių ir minėjimų progomis garbingiems, įtakingiems asmenims, kaipo padėka už parodytą dėmesį ar pasakytą žodį, visada tinka knyga su tautine juostele. Tai tinka ir asmeniniams geradariams, bičiuliams.

Meno mokykloms parūpinti mūsų dailininkų monografiją, knygų apie liaudies meną ir gal vieną kitą liaudies dirbinių pavyzdį.

Kunigams, vienuolynams, religinių organizacijų vadovybėms niekur ant žemės nerasime geresnės dovanos, kaip mūsų jaunųjų kentėtojų Sibire maldaknygę "Marija, gelbėk mus". Visad turėti keletą jos egzempliorių po ranka, kad progai pasitaikius galėtume bent vienam kitam asmeniui paskolinti pasiskaityti. Šią pareigą gali pasiimti be jokių valdybų kiekvienas lietuvis, lietuvė.

* * *

LABAI PLATI DIRVA Lietuvos vardui garsinti yra televizija ir vietiniai laikraščiai.

Jei kolonija yra pakankamai pajėgi, kartas nuo karto suruošti lietuvišką programą su tautiniais šokiais, dainomis, Lietuvos vaizdais ir atitinkamais paaiškinimais. Deja, nevisi tai gali, nevisos stotys tokių programų nori ir nevisi žmonės mėgsta jų žiūrėti. Tos valandėlės gali būt ruošiamos ir kitokio pobūdžio. Viena jų būtų mūsų Kūčios ir Kalėdos.

Gaila, kad mūsų "turtingasis brolis" — didžiosios kolonijos nejaučia širdgėlos, jog "mažasis, tolimas brolis" iš lėto, kaip dūmas nyksta ... Buvau anksčiau rašiusi, kad kas nors duotų aprašymą, iš ko ir kaip gaminti eglučių papuošimus. Deja, tai liko tik balsas tyruose. Jie perdaug užimti tų darbų varžybomis ir parodomis ... O, kaip gražu būtų, jei visos tokios žinios ir patyrimai būtų pasidalinami su visais. Tada ne tik Čikagos muzėjuje didžiuotųsi lietuviška eglutė, bet būtų jų ir už šimtų ir už tūkstančių mylių. Būtų visur, kur nors mažytis būrelis lietuvių gyvena.

Galime tačiau be kitų pagalbos parodyti mūsų Kūčias. Stalo padengimas, prasmė. Patiekalai. Iš ko ir kaip jie gaminami. Plotkelės, jų laužymas ir pasidalinimas, prasmė. Viena kita kalėdinė giesmė, kurių, deja, grynai lietuvišku labai mažai teturime. Kalėdiniai pyragai, burtai Kūčių vakarą ir Naujų Metų išvakarėse.

Mūsų Užgavėnių ir jų papročių pavaizdavimas. Užgavėnių valgių gaminimas ir prasmė. Tai būtų antra galimybė.

Trečia, tikrai nepraleistina proga, tai Velykos. Velykinio maisto paruošimas, margučių dažymas, Velykų stalo padengimas ir jo šventinimas. Šiai programai reikia ir žaliuojančių avižėlių ir balto avinėlio su raudona prisikėlusio Kristaus vėliavėle, ir velykinių papročių.

Jei nėra galimybės patekti į televiziją, pasakyčiau, gal ir daugiau pasiektume, jei suruoštume visą velykinę medžiagą ir pasikviestume vietinio laikraščio korespondentą. Jam viską papasakoti, išaiškinti, o jis padarytų tinkamų nuotraukų. Dėvėti tautiniais drabužiais!

Laikraščius varto ir tie, kurie tikrai nė nepagalvotų įsijungti televiziją ir žiūrėti kažkokios neįprastos programos.

Ta pačia proga labai būtų gražu pasiuntus laikraščio kulinarinio skyriaus redaktorei J. Daužvardienės knygą "Lithuanian Recepies". Ji tikrai būtų dėkinga, o pati knyga gal atliktų nemažą ambasadorišką darbą.

Žinoma, stengtis patekti į laikraščius ir su mūsų Kūčiomis, Užgavėnėmis ir kitokiomis progomis.

Paimkim, kad ir mūsų vardines. Nežinau, ar kur kitur jos taip iškilmingai švenčiamos, kaip kad mes švęsdavome Lietuvoje. Juo labiau, kad tai pabrėžtina ir iš katalikiškojo taško žiūrint.

Tik pamėginkim atsiminti. Sakykim, ryt bus Šv. Antano diena. Antanas, prileiskim, yra Krasauskų šeimos galva. Taigi, Krasauskų namuose darbas verda jau nuo pat ryto. Vieni valo butą, kiemą, lyg prieš didžiąsias šventes. Virtuvėje gaminamos vaišės. Pati geriausioji pyragų kepėja, gal net atkviestinė, triūsiasi beskaičiuodama kiaušinius, besijodama miltus, beseikėdama kitus priedus ir beminkydama tešlą riestei, kuri rytoj turės užimti visą vidurį valgomojo stalo.

Vakare, po vakarienės, šeimos jaunimas su savo draugais iškeliauja į netolimą miškelį žalumynų parsinešti. Taip, į miškelį! Iš kur gi kitur imsi tokią daugybę medžiagos? Reikia juk storo vainiko apie duris, iš lauko, reikia apipinti visa didžiulį fotelį ir stalą ir dar ką nors ...

Jaunuoliai lenkia ir laužia didesnes šakas, mergaitės renkasi gražesnių, smulkesnių. Klega juokas.

Pagaliau visas krovinys sukrautas ant jaunų, kitos gyvenimo naštos dar nepatyrusių, pečių ir visi dainuodami keliauja namo. Gi skubėti reikia. Kol visi sukils, vainikai jau turi būti savo vietose. O, pasitaiko kartais, kad berniukai, besigerindami mergaitėms, ir į svetimus darželius įšoka poros pinavijų ar kvapių alyvų šaku. Vainikai juk turi būt išmarginti gražiais ir kvapiais žiedais.

Darbas baigtas, akys merkiasi miegui, bet nebėra kada. Reikia apsiprausti, persirengti, sunešti į valgomąjį dovanas ir, kai tik tėvelis atsikels — jį išbučiuoti ir palinkėti jam visokių gėrybių.

Visa diena pakili, šventiškoje nuotaikoje. Pietūs iškilmingesni. Po pietų jau galima tikėtis ir sveikintojų ateinant. Vakare svečių pilnas namas ir uliavojama iki aušros. Giedama "Ilgiausių metų" ir tėvelis su visu savo vainikuotu foteliu stiprių, bičiuliškų rankų kilnojamas iki palubės.

Antanas ir, jei jų čia esama daugiau, didžiuojasi, kad jų garbei net vėliavos prie namų iškeltos. Tačiau tai netiesa. Valstybės prezidentas taip pat Antanas, taigi, ir vėliavos jo garbei plevėsuoja. (Bus daugiau)

Tragiškai žuvus lietuviškos North Sylva Co. Ltd. valdybos pirmininkui

A † A

LEONUI KARBŪNUI,

jo žmoną LIONGINĄ, seserį STASĘ MAKARIENĘ (Čikagoje), svainį V. AUGĖNĄ su šeimomis ir visus kitus artimuosius jų sielvarto valandoje nuoširdžiai užjaučiame ir kartu liūdime —

North Sylva Co. Ltd.
Valdyba ir akcininkai

Tragiškai mirčiai ištikus

A † A

LEONĄ KARBŪNĄ,

liūdesyje likusiai žmonai LINAI KARBŪNIENEI ir giminėms reiškiame nuoširdžiausią mūsų užuojautą —

J. K. Ožalai
M. V. Tamulaičiai **V. J. Jasinevičiai**

A † A

LEONUI KARBŪNUI tragiškai mirus,

jo žmoną LIONGINĄ ir artimuosius nuoširdžiai užjaučiame bei kartu liūdime —

Aldona ir Adomas Paulauskai

Los Angeles, Calif.

Nuoširdžiam klubo draugui

LEONUI KARBŪNUI tragiškai mirus,

jo žmoną LIONGINĄ ir artimuosius giliai užjaučia —

Medžiotojų ir Žūklautojų
Klubas "Tauras"

Čikagos vaizdai ir vargai

EDVARDAS ŠULAITIS

BRONIUS KULBERKIS, kuriam praėjusiais metais pavyko pasprukti iš sovietinio laivo Kamerūne, Afrikoje, jau susirado pastovią pastogę ir darbą naujame krašte. Į Čikagą atvykęs 1966 m. Kūčių dieną, jis po savaitės laiko pradėjo dirbti "Abart Gear and Machine" įmonėje Cicero mieste tik kelių gatvių atstume nuo gyvenamosios vietos. Naujasis atvykėlis apsigyveno Marijos Ilčiukienės namuose ir, atrodo, yra patenkintas savo įsikūrimu. Aplankiusiam jis papasakojo apie savo pergyvenimus žvejybos laivyne ir apie sumanymą pasprukti. Darbas laive buvęs labai varginantis: jie į jūrą išplaukdavo net 6 mėnesiams. Maisto jiems parūpindavo plaukiojančios bazės, kurios taip pat paimdavo žuvis. Alga būdavusi nedidelė, ypatingai jeigu neišpildydavo nustatytos žuvų normos. Kai perviršydavo normą, gaudavo šiek tiek pridėtinės algos. Didesnę algos dalį darbdaviai siųsdavo tiesiai motinai į Lietuvą.

Užsienio uostuose anksčiau jo laivas niekada nesustodavo. Tik per paskutinę išvyką, kuri irgi turėjo trukti apie pusmetį laiko, sugedo jų laivas ir nieko kito neliko, kaip pasukti į artimiausią uostą pataisymui. Laivą betaisant, jūreiviai dalimis (po 4 asmenis) buvo leidžiami į krantą. Išėjęs Kulberkis, kuris yra 28 m. amžiaus ir visai nepanašus į jūrininką, nusprendė negrįžti. Tuomet prasidėjo jo pabėgėliška odisėja, apie kurią anksčiau jau buvome trumpai rašę. Nemaža laiko jam reikėjo praleisti pabėgėlių stovykloje Italijoje, kur susitiko kitą panašų pabėgėlį — Drąsutį Šaltį, pasprukusį taip pat Afrikoje. Jo žiniomis, iš sovietinių laivų pasprunka ir daugiau lietuvių, tačiau tik apie dalį jų žmonės sužino.

Pats Kulberkis nėra labai kalbus ir pasakoti nelabai mėgsta. Šiuo metu vakarinėj mokykloj jis mokosi anglų kalbos, norėdamas gauti kitą darbą, nes dabartinis nėra labai gerai atlyginamas. Žada įstoti į kokį nors lietuvių dainos sambūrį, nes mėgsta dainuoti, ir į kurią nors lietuvišką organizaciją. Jau kalbino jį Cicero jūros šaulių vienetas. Be to, jis jau pradeda lankyti ir lietuviškus parengimus. Pirmasis jo aplankytas didesnis lietuvių susibūrimas buvo nepriklausomybės šventės minėjimas Šv. Antano parapijos salėje Cicero mieste. Ant šios salės sienų yra nupiešti didesnių Lietuvos miestų herbai. Naujojo "amerikiečio" dėmesys kiek ilgiau sustojo ties Klaipėdos herbu. Tame mieste jis praleido nemaža laiko, ten liko daug prisiminimų. Dabar jau visa tai praeitis: jam prieš akis nauji horizontai, naujos viltys, naujas gyvenimas.

Kulberkis yra ketvirtasis iš Sovietijos pabėgęs žvejys, apsigyvenęs Cicero mieste. Pastogę čia rado: Lionginas Kublickas, Juozas Grišmanauskas ir Edmundas Paulauskas, kurių pabėgimas iš Lietuvos prieš daugiau nei 10 metų buvo plačiai nuskambėjęs spaudoje.

• • •

"TAS PRAEITIES NEVERTAS, kas dabarties nedrįsta tautai nešt", — šiais poeto B. Brazdžionio žodžiais baigė savo kalbą JAV Liet. Bendruomenės c. v. pirm. Jonas Jasaitis nepriklausomybės šventės minėjime Cicero mieste vasario 11 d. Kalbėtojas pažymėjo, jog viso pasaulio politikai stengiasi laisvę užmiršti, bet to negali užmiršti dėl jos pabėgusieji. Amerikoje yra daugiausia akcentuojama gerovė, tačiau lietuvių pareiga priminti pasauliui laisvės troškimą. J. Jasaitis, kuris pasakė pačią trumpiausią kalbą (5 minutės), betkada sakytą nepriklausomybės minėjime Cicero mieste, nusiskundė, kad išeivija niekada nebuvo ryžtinga ir tai todėl, "kad negalime atsižadėti dalelės savojo aš". Jis pareiškė, kad lietuviai yra viena pajėgiausių emigrantinių grupių Amerikoje, tik reikia stengtis, jog pasiaukojimo dvasia uždegtų dar didesnį skaičių lietuvių. "Tautos išsižadėjimas yra didelis nusikaltimas. Mūsų kova už Lietuvos laisvę yra mūsų pačių rankose", — kalbėjo paskaitininkas. Šis Cicero minėjimas šį kartą nebuvo gausus: sutraukė tik kiek daugiau nei 100 žmonių, kurie sudėjo apie 600 dol. aukų. Minėjime taip pat buvo ir meninė dalis, kurią atliko Cicero jaunieji ir Čikagos šaulių kuopos meno nariai. Jaunieji ciceriečiai maloniai nuteikė savo pasirodymu. Deja, to negalima pasakyti apie svečius iš Čikagos. Pasirinkus jausmingus dalykus, reikia turėti profesinių gabumų juos perduodant publikai, nes vietoj ašarų kyla juokas. Minėjimą surengė Liet. Bendruomenės apylinkė; atidarė valdybos pirm. Jonas Švedas.

Atskirą nepriklausomybės šventės paminėjimą surengė ir Š. Amerikos Liet. Studentų Sąjungos Čikagos skyrius vasario 12 d. Jaunimo Centre. Pagrindiniu kalbėtoju buvo Jonas Jurkūnas, prieš kurio kalbą trumpesnį žodį tarė Lietuvos konsulas Čikagoje dr. Petras Daužvardis. Konsulas taip pat perskaitė ir laiškus iš JAV sekretoriaus D. Rusk ir Illinois gubernatoriaus O. Kerner, gautus nepriklausomybės šventės proga. Nepriklausomybės aktą skaitė Viktorija Kašubaitė, o įžanginį žodį tarė skyriaus pirmininkas Jonas Šaltis. Scenon buvo įneštos studentų korporacijų (akademikų skautų, neolituanų ir ateitininkų) vėliavos. Meninėje minėjimo dalyje, kuriai vadovavo Kristina Sabaliauskaitė, pasirodė studentų kvartetas, padainavęs kelias daineles. Danguolė Šukelytė perskaitė savo poeziją, tautinių šokių grupė "Grandis" pašoko tautinių šokių ir kt.

SVEIKATOS KLINIKA — Health Clinic

Medicininis ir pooperacinis gydymas

Vienintelė valdžios registruota natūralaus gydymo lietuviška klinika. Įvairūs spindulial, elektriniai ir fiziniai rankų masažai, spindulinės ir garų vonios. Gydomieji judesiai ir psichologinė terapija.

B. Naujalis, Ps.D.R.M.N.Pt.

460 Roncesvalles Ave., Toronto **Tel. LE 3-8008**

PAVERGTOJE TĖVYNĖJE

JAUNIMO AUKLĖJIMAS

"Literatūra ir Menas" daug puslapių paskyrė jaunimo auklėjimo klausimams, duodamas laisvą žodį įvairių gyvenimo sričių specialistams. Pokalbis buvo užbaigtas Rašytojų Klube įvykusiu pasitarimu, kurio dalyviai atskleidė dalį dabartinių trūkumų bei jų priežasčių. Teisininkas R. Žilevičius: "Mokykla turi pasiimti didesnę atsakomybės naštą už vaikus, kai abu tėvai dirba ir negali skirti jiems reikiamo dėmesio. Tačiau mokykloje nenormali mokytojo padėtis — daugeliu atveju jis neturi teisės sutramdyti net chuliganaujančių mokinį..." Prokuroro vyr. padėjėja nepilnamečių reikalams R. Rinkevičienė: "Vaikas išauga blogu dažniausiai todėl, kad niekas gero nemato šeimoj. Įpranta prie grubaus naminių elgesio, prie muštynių... Diskusijose buvo teisingai minima, kad daug nusikaltimų jaunuoliai padaro, būdami girti. Nesuprantama, kodėl neretai pardavėjos ramia sąžine parduoda alkoholinius gėrimus vaikams, ir niekas už tai jų nebaudžia. Patys tėvai ruošia vaikams gimtadienius, pristatydami ant stalų gėrimų ir kartais palikdami juos vienus..."

Rašytojas A. Baltrūnas padarė priekaištą laikraščiams: "Spauda, be abejo, turėtų rimčiau kalbėti apie auklėjimą. Pavyzdžiui, "Valstiečių laikraštį" skaito beveik visi kolūkiečiai, o laikraštyje rašoma tik apie paršelių augimą, gėlių prieaugį ir beveik nė žodžiu neužsimenama apie vaikų auklėjimą, tarsi kaimo žmonėms šis klausimas nerūpėtų..." Poetas E. Matuzevičius: "Kavinės ir klubai būna perpildyti, jaunimas buriasi privačiuose namuose, o kartais ir namo rūsiuose. Ten jie kelia išgertuves, triukšmauja, tyčiojasi iš suaugusių, o dažnai ir nusikalsta. Kiekvieno namo gyventojai mato, kas vyksta jų kiemuose ir rūsiuose, bet paauglių griežčiau nesudraudžia. O, be to, tiesiog bijosi..."

JO DIDENYBĖ MOKINYS

Pokalbį jaunimo auklėjimo klausimu papildo talentingos feljetonistės Vytautės Žilinskaitės satyra "Jo didenybė" — istorijos mokytojos susitikimas su pamokų nelankančiu Jonu Tartakevičium paupyje ant kalvos:

— Sveikas, Tartakevičiau, — įsiteikiamai prabilo mokytoja. — Malonu tave matyti ant šitos istorinės kalvos.

Atsakymui pasigirdo neaiškus urzgimas, kurį mokytoja drįso išsiaiškinti teigiamai.

— Aš atkeliavau, — tęsė ji, — gražiai tavęs paprašyti, kad išsitaisytumei savo septynis dvejetus.

Šį kartą Tartakevičius parodė daugiau dėmesio — jis nuspiovė lukštą į mokytojos pusę. Šis mostas suteikė mokytojai visą pliūpsnį naujų vilčių.

— Gal tau atrodo, kad septynių dvejetų išsitaisyti neįmanoma? Gal tu galvoji, kad trimestras jau baigiasi ir vėlu? Atsakyk, būk geras!

— Ale ko čia man galvą sukat! — atrėžė kalva.

Mokytoja vos neužspringo iš laimės — Tartakevičius prabilo. Tai buvo jau neįkainojamas pasisekimas.

— Tik paklausyk, Tartakevičiau, — sušuko ji, — tau užteks tik vieno trejeto, vienui vieno trejetuko, ir trimestre taip pat turėsi trejetuką!

Tartakevičius įkišo kojos nykštį į upę. Jis aiškiai nuobodžiavo.

— Ar... — mokytoją iš susijaudinimo išpylė prakaitas. — Ar negalėtum rytoj apsilankyti mokytojų kambary ir pakalbėti apie kunigaikštį Ivaną Dolgorukį?

— Ko čia man kaišiojat visokius dolgorukius, — pasipiktino grynakraujis didikas. — Ir į mokytojų kambarį neįviliosit, nemanykit!

— Tada apie Petrą I, tavo paties klasėje.

Tartakevičius lyg susimąstė. Paskui ryžtingai sutabalavo kojomis ir pranešė:

— Neatsakinėsiu nei apie petrus, nei apie antanus. — Jis valdingai mostelėjo plaštaka — audiencija baigta!

Istorijos mokytoja susiėmė už galvos.

— Ak! — sukukčiojo ji. — Ką aš dabar darysiu! Gal tu kartais pergalvosi...

Čia Tartakevičius išsitraukė koją iš vandens, pašoko ir išsitiesė visu savo milžinišku vieno metro trisdešimt centimetrų ūgiu.

— Cha! Imsiu aš ir pergalvosiu, — sugriaudė jis. — Bene nežinot, kad man jau išvesti dvejetai iš matematikos ir anglų? Tai ką, gal išstatyste man trečią dvejetą ir paliksite antriems metams, kai mokykla dirba be antrametių? Mokyklos direktorius [illegible] be antrametių, ir [illegible] už tai gaus. Cha! Aš viską žinau, manęs nepamulkinsite su savo dolgorukiais, ne!

NUTEISTI PARTIZANAI

Augščiausiojo teismo išvažiuojamoji sesija Panevėžyje nuteisė kalėti po 10 metų griežto režimo darbų kolonijoje du buvusius partizanus — Povilą Tamulionį ir Stanislovą Sarkaną. Teismui pirmininkavo teisėjas Jonas Burneikis, vadinamaisiais liaudies tarėjais buvo Panevėžio antrosios autotransporto kontoros darbuotoja Genovaitė Liepienė ir bandomojo spirito kombinato direktorius Eduardas Jasinevičius. Iš bylos aprašymo paaiškėja, kad P. Tamulionis, gimęs 1926 m., dirbo buhalteriu Pasvalio rajono Naradavos sovchoze, o 1920 m. gimęs S. Sarkanas buvo Panevėžio rajono Sodelių kolchozo narys. Jiems buvo pritaikyti sovietinio kodekso 62 ir 64 paragrafai, kaltinę juos tėvynės išdavimu, karinės tarnybos vengimu, įsijungimu į pokario metais veikusių partizanų gretas, žmonių žudymu. Teismas skelbia, kad nuo kaltinamųjų rankos krito: Vabalninko valsčiaus Natiškių apylinkės sekr. Stanislovas Sansiukas, Panevėžio rajono Lomatų kaimo ūkininkas Antanas Striukis, to paties rajono Trakų ir Beržinės kaimų gyventojai Jonas Lazdynas ir Kazė Jatužienė. Nusikaltimus, girdi, įrodė žuvusiųjų giminės ir artimieji. Taip skamba oficialus teismo pranešimas "Tiesos" puslapiuose. Jis, žinoma, neatsako į svarbiausią klausimą — kodėl tie tariamieji nusikaltėliai tik dabar buvo pasodinti į kaltinamųjų suolą, jeigu jiems primetami nusikaltimai buvo įvykdyti prieš 20 su viršum metų? Neatrodo, kad jie būtų slapstęsi. Neaiškumas dar labiau sutirština, palyginti, labai švelni bausmė, nes juk lig šiol tokios bylos paprastai būdavo užbaigiamos mirties nuosprendžiu.

V. Kst.

HAMILTON, Ont.

ŠV. KAZIMIERO, JAUNIMO GLOBĖJO minėjimas — akademija įvyks kovo 12, sekmadienį; 11 val. iškilmingos pamaldos, o 5 v. p.p. Jaunimo Centre Šv. Kazimiero minėjimo akademija. Programoje: paskaita ir meninė dalis, kurią išpildys "Aukuras", Vyt. Babecko studijos orkestras, baletas, jaunesniųjų moksleivių ateitininkų tautiniai šokiai ir mergaičių chorelis. Rengėjai kviečia visus, jaunimą ir senimą, gausiai dalyvauti mūsų vienintelio kanonizuoto šventojo minėjime. Rengia — ateitininkai.

ATEITININKIŠKASIS JAUNIMAS gausiai dalyvavo Bendruomenės ruoštame Vasario 16-tos minėjime; 11 val. visi organizuotai su savo vėliava dalyvavo pamaldose, 4 v.p.p. — bendroje šventės akademijoje. Ateitininkės R. Borusaitė ir R. Norkutė Bendruomenės vardu padėjo vainiką prie lietuviško kryžiaus po pamaldų, pagerbdamos už Lietuvos laisvę žuvusius karius, partizanus ir kankinius. Globėjai džiaugiasi, kad jaunimas supranta šios didžiosios mūsų šventės reikšmę ir noriai jungėsi į šio minėjimo iškilmes. **J. P.**

MEDŽIOTOJŲ IR ŽŪKLAUTOJŲ KLUBAS rengia pobūvį — "Laimės ratą", kuriame bus galima laimėti vertingų fantų. Pobūvis įvyks šeštadienį, kovo 4, Naruševičiaus viešbučio "Grenados" viršutinėje salėje (Goor ir James St. N. kampas). Valdyba kviečia visus narius ir svečius gausiai dalyvauti.

VASARIO 16-TOJI buvo atšvęsta pakilioje nuotaikoje praėjusį sekmadienį. Pamaldose dalyvavo organizacijos su vėliavomis. Mišias atlaikė ir gražų patriotinį pamokslą pasakė mons. dr. J. Tadarauskas. Prie kankinių kryžiaus, pagerbiant žuvusius už Lietuvos laisvę, padėtas vainikas. Jaunimo Centre 4 v.p.p. įvyko akademija, surengta apylinkės valdybos, kuriai pirmininkauja J. Krištolaitis. Turiningą pagrindinę kalbą pasakė dr. A. Damušis iš Detroito. Meninę dalį atliko vietiniai meno vienetai — taut. šokių grupė "Gyvataras", AV par. choras, vad. A. Paulionio, ir torontietė sol. J. Liustikaitė, akompanuojama muz. St. Gailevičiaus. Programa buvo gerai paruošta ir dalyvavusiems paliko gerą įspūdį. Visi yra dėkingi kruopštiems rengėjams. **Kor.**

TRADICINĖ KAZIUKO MUGĖ — kovo 5, sekmadienį, Jaunimo Centre. Jos rengėjai skautai maloniai kviečia visus ja pasinaudoti.

RŪTA SKAISTYTĖ parašė laišką dienraščiui "The Hamilton Spectator", kuris jį paskelbė vasario 14 laidoje. Laiško autorė yra 12-to skyriaus mokinė. Ji nuosekliai išdėstė savo mintis, pasisakydama prieš vieno universiteto studentų užsimojimą padėti JAV jaunuoliams, bėgantiems nuo mobilizacijos. Esą nėra pagrindo teikti pagalbą bėgliams, vengiantiems karinės prievolės. Tai Amerikos bailiai, vadiną save pacifistais. Jie peikia tuos, kurie gina ne tik Amerikos, bet ir laisvojo pasaulio interesus. Kanadiečiai studentai esą turėtų daugiau rūpintis savo [illegible] savę pagalbą opozicijai, besipriešinančiai amerikiečių kariniam pastangom. Reikia pasigėrėti jaunos lietuvaitės iniciatyva bei drąsia mintimi.

ATEITININKAI SENDRAUGIAI kviečiami užsimokėti nario mokestį $2 iki kovo 8 d. valdybos ižd. G. Kažemėkienei, 59 Glenfern Ave, 522-9978. Užsimokėję nario mokestį laikomi pilnateisiais skyriaus nariais. Būtinai reikia pasiųsti naujų narių sąrašą rinkiminei komisijai. Ateitininkai šį pavasarį renka Federacijos vadą ir revizijos komisiją. Mielas ateitininke, nepamiršk atlikti savo pareigos — užsimokėti nario mokestį. **Valdyba**

ATEITININKŲ SENDRAUGIŲ būrys susirinko vasario 18 d. vakare K. Gudinskų bute išklausyti dr. A. Damušio pokalbio apie jaunimą. Svečias iš Detroito pabrėžė apie naują ateistinę srovę, kuri reiškiasi Amerikos universitetuose. Sensasinis komunizmas susikompromitavo ir "naujoji kairė" reiškiasi pasislėpusi humanizmo skraiste. Mūsų jaunimui ten gresia didžiausias pavojus. Reikia kiekvienam jaunuolį veikti individualiai. Po paskaitėlės buvo gyvos diskusijos. Pasivaišinę kavute, visi išsiskirstė dėkingi svečiui už naudingus patarimus. **V.**

GAVĖNIOS REKOLEKCIJOS prasidės šį sekmadienį, kovo 5, Aušros Vartų bažnyčioje. Jas ves kun. Slapšys, SJ, kurį laiką dirbęs Indijoj kaip misijonierius. Visi kviečiami dalyvauti.

KAZIMIERUI IR ELENAI SIMAIČIAMS gausus bičiulių būrys sausio 28 d. surengė pagerbtuves Jaunimo Centre jų 25 m. vedybinės sukakties proga. Vasario 18 d. buvo atlaikytos iškilmingos Mišios jų intencija AV parapijos bažnyčioje ir įteiktas popiežiaus Pauliaus VI palaiminimas.

PADĖKA

Kanados Liet. Katalikių Moterų Draugijos Hamiltono skyriaus ruoštas tradicinis blynų balius praėjo su dideliu pasisekimu. Už tai visiems esame labai dėkingos. Didžiausią padėką skiriame mūsų skyriaus dvasios vadui mons. dr. J. Tadarauskui už didelę piniginę auką, už leidimą nemokamai naudotis sale ir už pagalbą rengiant balių. Dėkojame p. Liaukui, p. Kronui, p. Pranckevičiui ir p. Didžbaliui už stambias pinigines aukas, o p. Halinai Rickienei už vyną. Dėkojame p. Kaušpėdai už 3 dol. auką, p. Petrui Babinui ir apylinkės vald. pirmininkui p. J. Krištolaičiui už didelę pagalbą baliaus metu ir visiems kitiems betkuo prisidėjusiems prie šio vakaro, ir visiems už malonų atsilankymą.

Valdyba

Delhi, Tillsonburg

VIETOS LIETUVIŲ ORGANIZACIJŲ — Bendruomenės, šaulių, katalikių moterų ir ūkininkų klubo pastangomis, vasario 4 Delhi lenkų salėje gražiai paminėta Lietuvos nepriklausomybės atstatymo šventė. Minėjimą atidarė KLB Delhi apylinkės ir šaulių kuopos pirm. S. Jakubickas ir paprašė šaulių garbės sargybą įnešti vėliavas — tautinę ir šaulių. Vėliavas įnešus buvo pagerbti žuvusieji už Lietuvos laisvę ir sugiedotas Lietuvos himnas. S. Jakubickas savo paskaitoje priminė mūsų tautos kovas dėl laisvės ir išeivijos pareigą ją tęsti. Meninę dalį labai gražiai išpildė Toronto lietuvių studenčių choras, vedamas muz. kun. Br. Jurkšto, palydimas pianinu D. Skrinskaitės.

Nors oras buvo nepalankus, bet dalyvių buvo pilna salė. Svečių tarpe matėsi tautiečių iš Toronto, Hamiltono, Londono ir Rodney. Visiems paliko gražų įspūdį jaunųjų Toronto lietuvaičių pasirodymas. K. LB Delhi apylinkės valdyba nuoširdžiai dėkoja visoms organizacijoms: katalikių moterų ir visoms ponioms, prisidėjusioms maistu bei prie jo pagaminimo; šaulių kuopai už garbės sargybą prie vėliavų, ūkininkų klubui už paaukotus loterijai fantus ir loterijos pravedimą; St. Jankauskui už tautinių ornamentų paruošimą ir visiems prisidėjusiems prie šventės surengimo nuoširdus ačiū.

KLB Delhi apyl. valdyba

MIRUSIŲJŲ MINĖJIMAI. A.a. Rožė Račienė mirė prieš 5 m. Ji dirbo ilgesnį laiką Delhi šeštad. mokykloj ir buvo veikli lietuviškosios bendruomenės narė. Šios liūdnos sukakties proga už jos sielą atlaikytos Mišios Šv. Kazimiero bažnyčioje sausio 22 d., kurias užprašė jos vyras M. Račys. Po Mišių būrelis velionės draugių ir pažįstamų parapijos salėje suruošė arbatėlę.

Prieš kiek laiko gavo liūdną žinią iš Lietuvos mūsų apylinkėje gyveną Jonas ir Alfonsas Rudokai, kad ten po ilgesnės ligos mirė jų brolis Baltrus, kilimu rokiškėnas. Už velionį atlaikytos Mišios sausio 29. Abiejų brolių šeimos suruošė J. Rudoko namuose mirusiam broliui prisiminti pietus, kuriuose dalyvavo daugelis Rudokų draugų, pažįstamų, kaimynų.

"BIRUTĖS" DRAUGOVĖS mergaičių iškilminga sueiga buvo sausio 15 d. Šv. Kazimiero parapijos salėje, tuoj po 11 v. pamaldų, dalyvaujant gražiam skaičiui skaučių tėvelių ir šiaip svečių. Sueigai vadovavo Daiva Micekaitė kartu su vyr. skaute Rita Augustinavičiūte, draugovės vadove. Skautės padainavo gražių lietuviškų dainų, o po sueigos svečius pavaišino kavute, sumuštiniais ir pyragaičiais. Dalyviai sudėjo aukų jų veikimui paremti.

ŠV. KAZIMIERO BAŽNYČIOS pertvarkytos grindys — įdėta nauja medžiaga, taip pat netrukus bus pertvarkyta presbiterija, ją pritaikant naujiesiems liturginiams reikalavimas.

DŽIAUGSMINGAS SUSITIKIMAS šiomis dienomis įvyko Birutės ir Karolio Lukošių šeimoje, kai pas juos atvyko iš Lietuvos josios tėveliai — Juozas ir Marija Svilai, gyvenę Dragiliškių vienkiemy, Dusetų valsčiuje. Jiems teko keletą metų gyventi kaip tremtiniams Rusijos gilumoje. J. Svilas seniau garsėjo greitais lenktynių žirgais. Vos tik kojas sušilęs iš kelionės, išėjo medžioti ir "padžiovė" porą zuikių. Neatrodo, kad jis turėtų 84 m. amžiaus. Vasario 3 d. susirinko Lukošių ūkyje ir kiti giminės atvykusių tėvelių pagerbti — sūnūs Juozas ir Vytautas, duktė dr. L. Giedraitienė su vyru ir seserėnas L. Merkelis iš St. Catharines. **Kor.**

LIETUVIAI PASAULYJE

J. A. Valstybės

VASARIO 16 PROGA valstybės sekretorius Dean Rusk atsiuntė laišką Lietuvos atstovui Vašingtone Juozui Kajeckui, išreikšdamas viltį, kad lietuvių tauta susilauks savo didžiausio troškimo — laisvo apsisprendimo teisės. Laiške rašoma: "Jungtinių Valstybių paramą teisiuose lietuvių tautos laisvės ir nepriklausomybės siekiuose atspindi mūsų atsisakymas pripažinti jūsų krašto priverstinį įjungimą į Sovietų Sąjungą, amerikiečių tautos nuoširdūs jausmai Lietuvos reikalu."

ILLINOIS UNIVERSITETO Navy Pier patalpose Vasario 16 minėjimą surengė lietuvių studentų Lituanikos klubo valdyba: pirm. Jonas Jasiūnas, vicepirm. Paulius Galvydis, sekr. Zita Burneikytė, ižd. Kristina Galvydytė ir narys Marius Prapuolenis. Jiems talkino studentai — Dalia Gaigalaitė, Vytas Januškis, Alvydas Vasaitis. Minėjimą aprašė ir dalyvius nufotografavo spaudos atstovai.

KŪRĖJĄ-SAVANORĮ KPT. JURGĮ KIAUNĘ 70 m. amžiaus sukakties proga pagerbė Niujorko lietuviai. Paskaitą "Lietuvių laisvės kovos amžių bėgyje" skaitė dr. J. Puzinas, primindamas sukaktuvininko dalyvavimą tose kovose. Sveikino konsulas A. Simutis ir organizacijų atstovai. Pagerbtuvių rengėjų vardu J. Kiaunei buvo įteiktas dail. J. Juodžio paveikslas "Gintaro jūra", o Laisvės Kovų Draugijos centro pirm. B. Tvarkūnas įteikė Vyt. Karaliaus drožinį — lietuviško stiliaus koplytėlę.

LIETUVIŠKO KRYŽIAUS tolimesnį likimą buvusioje Niujorko pasaulinės parodos aikštėje aptarė organizacijų ir visuomenės posėdis Niujorke. Pranešimą padarė LB apygardos narys ir kultūros reikalų vadovas K. Miklas, primindamas, kad aikštė yra paverčiama N. Y. Queens parku, kurio vadovybė sutinka kryžių palikti, jeigu bus pastatytas antras metalinis stiebas JAV vėliavai, nuimta apsauginė tvora vasaros mėnesiais ir sutvarkytos gėlės. Susirinkimo dalyviai nutarė kryžių palikti bent jubilėjiniams 1968 Lietuvos metams, nes jo įrašai lietuvių ir anglų kalbomis kiekvieną parko lankytoją supažindins su Lietuva. Tolimesnei kryžiaus priežiūrai buvo išrinktas komitetas, kurio branduolį sudaro: P. Vytenus, K. Miklas, V. Alksninis, E. Kulber-Kulbokienė ir V. Butkys. Taipgi buvo nutarta birželio 3, parko atidarymo dieną, suorganizuoti pamaldas prie lietuviškojo kryžiaus su atitinkama menine programa. Į šias iškilmes planuojama pakviesti eilę Niujorko augštųjų dvasininkų bei administracijos pareigūnų ir spaudos atstovų.

STRAIPSNĮ APIE LIETUVĄ ir Kenošoj, Wis., gyvenančius lietuvius vasario 10 d. paskelbė vietinis laikraštis "Kenosha News". Žinias parūpino LB darbuotojas Jonas Milišauskas, kuris taip pat dalyvavo ir radijo programoje, atsakydamas į pateiktuosius klausimus.

NERIS ŠIMKUS, kompoz. Stasio Šimkaus sūnus, buvo paskirtas Maywood, Ill., JAV jėzuitų Lojolos unto statomo medicinos centro teritorijos, pastatų ir įrengimų direktorium. Modernūs pastatai su 450 vietų ligonine ir mokslo įstaigomis užims milijono kv. pėdų plotą. Statybos darbai ir įrengimai atsieis apie $86 milijonus.

JONAS TUINILA, 83 m. amžiaus bostonietis, ištisus metus porą kartų į savaitę maudosi Atlanto bangose. Šį tradicinį galinėjimąsi su šalčiu jis laiko pagrindine savo geros sveikatos priežastimi ir, palyginti, vis dar dideliu jėgų ištekliumi. Nuo pasitaškymo Atlante jo neatbaidė vasario 7 d. siautusi didžiulė pūga ir 20 laipsnių temperatūra.

PRANAS STULGAITIS buvo paskiras orinio susisiekimo bendrovės Eastern Airlines skridimų direktoriumi Niujorko La Guardia aerodrome.

Vokietija

PAGRINDINIS VASARIO 16 MINĖJIMAS, P.L.B. Vokietijos krašto valdybos biuletenio pranešimu, įvyko vasario 18 d. Weinheimo miesto salėje. Paskaitą skaitė prof. dr. Juozas Eretas, meninę programą atliko JAV lietuviai — solistė Laimutė Stepaitienė, pianistas Antanas Smetona, vietinės jėgos — Vasario 16 gimnazijos tautinių šokių grupė ir mišrus choras.

KRAŠTO TARYBOS SUVAŽIAVIMAS šaukiamas kovo 31 — balandžio 2 d. Vasario 16 gimnazijos sodyboje "Romuva". Posėdžiai bus vieši — juose galės dalyvauti kiekvienas pilnateisis Bendruomenės narys stebėtojo teisėmis.

JONO GLEMŽOS 80 m. amžiaus sukaktis buvo paminėta Stuttgarte — Bad Cannstatte. Sukaktuvininką pasveikino ir dovaną įteikė krašto valdybos pirm. J. K. Valiūnas. MLT vardu žodį tarė E. Simonaitis, draugų vardu — dr. P. Karvelis.

NAUJOS APYLINKIŲ VALDYBOS išrinktos: Miunchene — pirm. Ant. Brakauskas, vicepirm. E. Skeberdis, ižd. Arūnas Laukaitis, sekr. A. Hermanas; Osnabruecke — pirm. Vl. Žaliukas, ižd. V. Zelionka, sekr. P. Biržinis; Stuttgarte — pirm. K. Šimanauskas, vicepirm. E. Liucienė, ižd. J. Stavskis, narys jaunimo reikalams inž. S. Baublys, jr.

J. PETRAITIS, Bocholto apyl. pirm., nupirko į vokiečių kalbą išverstos Nasvyčio ir Armonienės knygos "Palik ašaras Maskvoje" 4 egzempliorius ir padovanojo vokiečių bibliotekoms bei paskiriems veikėjams.

Britanija

SOVIETŲ PREMJERO A. KOSYGINO viešnagės proga baltiečių atstovai įteikė raštą Britanijos premjerui H. Wilsonui, reikalaudami, kad pokalbiuose su A. Kosyginu būtų iškeltas Baltijos kraštų pavergimo klausimas. Bendru raštu premjerą H. Wilsoną ragino reikalauti laisvės Baltijos kraštams lietuvių, latvių ir estų sąjungų pirmininkai, o lietuviai socialdemokratai panašų reikalavimą įteikė užsienio reikalų ministeriui G. Brown. Masines demonstracijas baltiečiai surengė prie Clarilge viešbučio, kuriame buvo apsistojęs A. Kosyginas. Plakatai reikalavo laisvės Lietuvai, Latvijai ir Estijai, smerkdami sovietinį kolonizmą, primindami gėdingą Stalino ir Hitlerio susitarimą. Coventryje ir kitose kolonijose bendruose susirinkimuose priimtos rezoliucijos taipgi buvo pasiųstos premjerui H. Wilsonui.

Italija

ANTANAS ZAREMBA, vienuolis marijonas, mirė Romoje. Velionis buvo gimęs 1881 m., į marijonų vienuoliją įstojo Marijampolėje 1922 m. Jis yra dirbęs misijose Harbine, Mandžiūrijoje, ir ten susipažinęs su kinietiškosios kompartijos kalėjimais, kai Maotsetungas perėmė valdžią. Ištremtas į Hong Kongą, atvyko į marijonų namus Romoje.

KAI DU STOS, VISADOS...

TRIMEČIO PROGA PAGERBTI LONDONO DARBUOTOJAI

Londono, Ont., lietuviai, užbaigdami trečiuosius sėkmingus parapijos gyvavimo metus, susirinko pagerbti parapijai daug nusipelniusius asmenis. Į paminėtųjų skaičių įėjo ir pirmasis parapijos komitetas, kurio nariai žymiai palengvino kun. B. Pacevičiaus nepavydėtiną uždavinį šioje poros šimtų lietuvių apylinkėje įkurti lietuvišką parapiją.

Parapijos gimtadienis

1964 m. vasario 16 d. kun. B. Pacevičiaus buvo pranešta, kad nuo tos dienos pradedame veikti parapijos pagrindais ir ta data kaip tik yra laikoma Šiluvos Marijos parapijos gimtadieniu. Kun. B. Pacevičius Londonan atsikėlė tų pat metų sausio 18 d. Paminėtą parapijos komitetą tada sudarė: pirm. J. Butkus, vicepirm. A. Petrašiūnas, sekr. — pradžioje Eimantas, o jam pasitraukus Daniliūnas (jiedu buvo ir pareigūnai spaudos reikalams), ūkvedys - J. Ordas, remonto reik. B. Misius, ypatingiems reikalams K. Kudukis, Londono apylinkių reikalams P. Genčius. Netrukus k-to sudėtin buvo įtraukta Katalikių Moterų sk. pirm. I. Daniliūnienė.

Tolimesnė eiga

Parapijai užbaigus kūrimosi stadiją ir iš k-to dėl laiko stokos pasitraukus šeštad. mokyklos vedėjui L. Eimantui, k-tan nariais įėjo J. Brazlauskas ir P. Jokšas, o po to ir organizacijų atstovai-vės — D. Chainauskienė, R. Bartkienė, U. Bliskienė, E. Navickienė ir P. Judickas. Šio k-to žinioje buvo bendroji parapijos administracija. Šalia k-to dar veikė lėšų telkimo skyrius, kurio vykdomąjį branduolį sudarė: J. Butkus, R. Bartkienė, dabar sėkmingai tęsianti pirmojo darbą, nariai — I. Daniliūnienė, A. Petrašiūnas. Kartu buvo padėkota ir kitiems šio skyriaus darbuotojams, kurių dėka iš dalies buvo užtikrintas ne tik sėkmingas parapijos gyvavimas, bet ir sklandus organizacijų veikimas. Į abiejų komitetų sudėtį, žinoma, įėjo ir kleb. B. Pacevičius, kaip visos parapijos vadovas. Lėšų telkimo komitetas ir dabar tebeveikia paminėtos sudėties. 15 asmenų parapijos komitetas atsistatydino pasitraukus jo pirmininkui J. Butkui, kai jis dėl tarnybos rengėsi palikti Londoną. Tada klebonas sudarė naują keturių asmenų komitetą: pirm. ir sekr. A. Dragūnevičius, ūkio reikalams L. Bliskis ir P. Jokšas, narys ypatingiems reikalams — Paplauskas.

Visko judintojas — J. Butkus

Čia kalbamą pagerbimą suorganizavo parapija. Pagrindinę kalbą pasakė kleb. kun. B. Pacevičius. Sveikino, dėkojo, linkėjo visų organizacijų, Rodney ir Mount Brydges atstovai bei atskiri vakaro dalyviai. Visų buvo prisimintas Londono kolonijai daug nusipelnęs asmuo, būtent, J. Butkus, svarbiausias klebono talkininkas organizuojant parapiją ir perkant bažnyčią. Jis pirmas užmezgė ryšį ir su kun. B. Pacevičiumi dėl jo persikėlimo Londonan, buvo pirmininkas apylinkės valdybos, kuri Londone pastatė gyvenamą namą ir jį pardavusi sudarė ekonominio pagrindo kertinį akmenį bendruomenei. Jis kartu su R. Bartkiene ir visa eile kitų talkininkų padėjo stiprius ekonominius pamatus ir Šiluvos Marijos parapijai. J. Butkui ir R. Bartkienei buvo įteikta po vertingą dovaną. Padėkota ir kitiems talkininkams bei P. Butkienei už jos kantrybę ir pasiaukojimą "perleidžiant" vyrą keletui metų parapijai ir bendruomenei. Kalbose iškelta labai svarbi J. Butkaus būdo savybė — sugebėjimas su visais gerai sugyventi.

Jonas Butkus, London, Ont., lietuvių kolonijos pamatų pijonierius

Atrastas talentas

J. Butkus iš karto nutiesė teisingas gaires: "Kultūrinė veikla gali klestėti tik tada, kai yra užtenkamai pinigų. Todėl pirmiau reikia padėti apylinkės ekonominius pagrindus, o tik po to ant jų statyti kultūrinės veiklos namus." Jo mintis pasirodė labai teisinga ir jam, kaip sumaniam verslininkui ir didelio takto žmogui, pavyko visa tai sėkmingai įgyvendinti. Jis atėjo lyg iš nežinios ir nustebino visus. Tai buvo netyčia atkastas talentas. Jo sugebėjimai buvo pastebėti ir jo darbovietės — Western Tire Co. Jam buvo patikėtos sk. vedėjo pareigos, o kai ši bendrovė kėlėsi į Montrealį, J. B. buvo prašytas kartu ten vykti, bet jis atsisakė gero darbo, pasirinkdamas Londoną. B-vė pasirinko kitą asmenį, bet, matyti, tuoj pat pajuto didelį skirtumą. Ji vėl kreipėsi į J.B., žadėdama žymiai padidinti algą. Jis vėl atsisakė. Po to ji pasiūlė pasakiškas sąlygas, kurių nepriimti būtų buvę lyg ir neišmintinga, būtent, daugiau negu pusantro karto didesnę algą, apmokėtą butą Montrealyje ir dalį kitų pragyvenimo išlaidų, du sykiu į mėnesį nemokamą kelionę lėktuvu Montrealis-Londonas. P. Butkienės svajonė pagaliau turėti vyrą šeimoje neišsipildė — ji vėl "našlė"... Beveik visi kalbėtojai prašė J. Butkų grįžti atgal į Londoną, nes jis čia esąs daugiau reikalingas, negu Montrealyje.

Ačiū visiems darbuotojams, o J. Butkui, Londono lietuvių ekonominių pagrindų pijonieriui, linkime ir toliau savo talento neišjungti iš liet. veiklos bei tokiu pat sėkmingumu ir toliau pasidarbuoti, o jei tik įmanoma, grįžti atgal į Londoną pas tuos, kurie Tave myli ir gerbia! **D. E.**

RODNEY, Ont.

LIETUVOS NEPRIKLAUSOMYBĖS minėjimas įvyko vasario 18 d. lietuvių klubo namuose. Minėjimą atidarė apylinkės pirm. J. Statkevičius. Programai atlikti pakvietė vietos šeštad. Dr. V. Kudirkos mokyklos mokinius, kuriems vadovavo mokyt. V. Ignaitis.

Programa pradėta su jauniausių mokinių R. Narbutaitės (5 m.) ir P. Jociaus (6 m.) jiems pritaikyto dydžio gražia lietuviška vėliava. Prie vėliavos jiedu pasakė po eilėraštį. Kitą programos dalį pranešėjas suskirstė į dvi dalis. Pirmoji — kas yra Vasario 16, antroji — laisvė ir nepriklausomybė nelengvai atgaunama. Pirmą dalį vaizdingai nusakė patys mokiniai rašiniais ir eilėraščiais, kaip jie supranta Vasario 16-ją. Antroje dalyje mokiniai jungė netolimą praeitį su dabartine. Už spaudą ir laisvę lietuviai kovojo seniau lygiai, kaip ir dabartiniais laikais. Tai garsioji sukilėlė E. Plateraitė, kariai, žuvę už Lietuvos nepriklausomybę, kaip P. Lukšys, A. Juozapavičius, arba Darius-Girėnas, kurie, gyvendami Amerikoj, nepamiršo Lietuvos ir garsino jos vardą pasaulyje. Buvo paskaityti ir du rašiniai tema: kodėl mergaitės mokinės nori ir turi likti lietuvaitėmis.

Programoj dalyvavo visi mokiniai ir visi dainavo chore. Įdomu buvo stebėti jaunųjų mokinių kvartetą. Būtų gera, kad šitokie ar panašūs kvartetai padainuotų ne tik minėjimų proga, bet ir namuose retkarčiais vietoj televizinių programų. Mamytės tikrai padėtų, nes dabar laiko yra. Pastebėtina, kad šį kartą atėjo į minėjimą visi vietos gimnazijos mokiniai lietuviai ir lietuvaitės. Apgailestavom, kad negalėjo šį kartą dalyvauti uoli liet. mokyklos mokinė Daiva Gaputytė. Ji ir jos mamytė turėjo automobilio nelaimę. Linkime greit pasveikti.

IŠLEISTUVES J. GUDAVIČIUI IR P. PAŠKAUSKUI surengė draugai ir pažįstami taip pat klubo patalpose. Juos atsisveikino A. Kojelaitis ir įteikė prisiminimui kuklias dovanas, Bendruomenės vardu atsisveikino jos pirm. Statkevičius ir padėkojo už jų pastangas, steigiant šios apylinkės Bendruomenę. Jie žada apsigyventi netoli Londono.

AR SURUOŠ VIETOS LIETUVIAI savo nuosavose patalpose Kanados šimtmečio paminėjimą? Norų yra, kalbų taip pat. Jeigu ruošti, tai pats laikas pradėti. Žinoma, darbo būtų nemaža, ypač jei būtų kviečiami svetimtaučiai. Visi lietuviai turėtų prisidėti prie darbo. **A.**

Taupyk ir skolinkis kooperatiniame bankelyje "TALKA"

21 Main Street East, Room 203 — Telefonas JA 8-0511

Duodamos asmeninės paskolos iš 8% iki $5.000, mortgičių paskolos iš 7½% iki 66% turto vertės. Už šėrus mokama 5% dividendo iš pelno, už depozitus — 4%. Nemokamas CUNA gyvybės ir paskolų draudimas. Pilnas čekių patarnavimas.

Darbo dienos: pirmadieniais, trečiadieniais ir ketvirtadieniais 9 val. ryto — 3 vol. po pietų, antradieniais ir penktadieniais 9 val. ryto — 1 vol. po pietų ir 5 vol. — 8 vol. vak., šeštadieniais 9 vol. ryto — 12 vol.

WELLAND, Ont.

MEDŽIOTOJŲ KLUBAS "LITUANICA" dažnai suruošia prizines medžiokles ir net su vietos kanadiečių medžiotojų klubu rungtyniauja. Vasaros metu klubas, parinkęs tinkamą vietą prie ežero ar upės, suruošia prizinius žuvavimus. Čia suvažiuoja nariai su šeimomis ir jaukiai praleidžia sekmadienio popietes tyrame ore. Ne vien vyrai, bet ir moterys bei jaunimas turi progos žuvavime savo laimę išmėginti.

Tradicinis "kartūno balius" rengiamas birželio 10 d. Šiais metais, Kanados šimtmečio proga, klubas "Lituanica" turi progos savo kartūno balių paįvairinti. Prie trijų vertingų prizų už gražiausias kartūno sukneles, bus duodami prizai už šimtmečio moterų suknelę ir vyrams — už eilutę ir už gražiausią barzdą. Be to, iš jaunų merginų bus renkama karalaitė. **S. S.**

SUSIRINKIMAS. 1967 m. vasario 11 d. Crowland viešbučio patalpose įvyko Wellando ir apyl. medžiotojų ir meškeriotojų klubo "Lituanica" visuotinis narių susirinkimas. Vienas aktualiausių klausimų — artėjančio kartūno baliaus ruošimas, kuris Niagaros pusiasalyje pradėtas ir per eilę metų tęsiamas. Šiemet jis įvyks ukrainiečių salėj. Orkestras — V. Babecko. P. Brasas pasiūlė sekti Hamiltono ir Toronto medžiotojų pavyzdžiu — rengti "zuikių balių": pradėti savo narių tarpe ateinančiame s-me. Jei tai pasisektų, ateityje daryti platesniu mastu.

Medžioklės reikalų vedėjas p. Luomanas pranešė, kad medžioklė eina gyvai ir sklandžiai. Sezonas dar nebaigtas; galutinius rezultatus ir premijas įteiks medžioklės sezoną užbaigus. **J.**

VASARIO 16 MINĖJIMAS, rengtas KLB Wellando apyl. valdybos, įvyko vasario 19 d. Pradėtas pamaldomis ir giliai patrijotišku pamokslu, kurį pasakė kun. B. Mikalauskas, OFM. Pamaldos ir minėjimas baigtas Tautos himnu. Buvo renkamos aukos Tautos Fondui, kurio įgaliotiniu čia yra p. Kuzavas.

Teko girdėti, kad KLB Wellando apylinkės valdyba planuoja plačiu mastu Onų gegužinę pas valdybos narį p. Biliūną. **J.**

REKOLEKCIJOS Wellando ir Port Colborne lietuviams — kovo 11 ir 12 d.d. Holy Ghost slovakų bažnyčioje. Rekolekcijas ves kun. V. Andriuška, Šv. Jurgio parapijos klebonas iš Niagara Falls, N.Y.

IŠVYKUS ALOYZUI IR STASEI VISKONTAMS į Torontą, Wellando lietuviai pasigenda ne tik veiklių lietuvių, bet ir vargonininko bažnyčioje. Mažai bendruomenei netekti kad ir poros lietuvių visada yra didelis nuostolis lietuvybės išlaikymo darbe.

JONAS IR ALDONA KUTKOS vasario 16 d. kukliai paminėjo savo vedybinio gyvenimo 15-tąją sukaktį. Jų artimieji ir pažįstamieji buvo atvykę iš Toronto pasveikinti. Sukaktuvininkai yra nuoširdūs lietuviai, visada dalyvauja ir prisideda prie kiekvieno lietuviško darbo; augina dukrą ir sūnų; abu dalyvauja skautų veikloje. **Koresp.**

Lietuvių studentų vakaras universitete

Liet. Stud. Sąjungos Hamiltono skyrius vasario 9 d. surengė McMaster universitete metinį viešą pasirodymą. Šiemet mūsų studentai, vadovaujami G. Breichmano, suorganizavo simpoziumą, pasirinkdami temą "The Interaction of Canadian and Ethnic Cultures". Į šį parengimą jie buvo pasikvietę Kanados viešajame gyvenime žinomų asmenų. Vienas žymiausių to simpoziumo dalyvių buvo ukrainietis senatorius Paul Yuzik, kuris dabar Kanados šimtmečio proga rašo knygą apie Kanados etnines grupes. Kitas kalbėtojas buvo taip pat šiam vakarui gerai parinktas — tai Canadian Folk Art Council direktorius L. Kossar, kurio darbas yra surištas su tautybėmis Kanadoje. Trečias kalbėtojas buvo sociologijos prof. R. Silvers. Neatvykus kitiem dviem lietuviam kalbėtojam, mums gerai čia atstovavo hamiltonietis R. Bagdonas.

Pirmiausia kalbėjo L. Kossar. Kaip anksčiau buvęs laikraštininkas jis prisiminė, kiek daug esąs kovojęs prieš Kanados spaudoje anksčiau labai akcentuojamą "naujojo kanadiečio" terminą. Dabartinėj pokarinėj Kanadoj jis nematąs, kad vyrautų viena kuri tautinė grupė, nes krašto gyventojai esą pasidalinę į tris beveik lygias dalis: anglosaksų, prancūzų ir įvairių tautybių. Jis papasakojo po keliolikos metų po paskutinio karo vėl į Kanadą sugrįžusio savo draugo įspūdžius. Jis sakėsi radęs visiškai pasikeitusį Kanados veidą. Prie viešbučio jį pasitikęs lenkas durininkas, buvo įregistruotas ukrainietės raštininkės, važiavęs su vokiečio taksiu ir pavalgęs vengro "Budapest" restorane.

Ilgiausias, bet ir įdomiausias, kalbėtojas buvo senatorius Paul Yuzik, istorikas ir pedagogas, visą savo gyvenimą paskyręs Kanados tautybių studijoms. Jis parodė daug brėžinių ir davė daug statistinių duomenų. Įsidėmėtina, kad **anglosaksų procentas Kanadoje mažėja, prancūzų — pasilieka tas pats, o kitų — vis auga.** Jo pasakymu, išsireiškimas "etninė grupė" dar nereiškia to trečiojo elemento Kanadoje. Tai esanti tik kilmės charakteristika, kaip škotas, vokietis, airis. Jis citavo Kanados didžiųjų žmonių pasisakymus, kaip W. Laurier, kuris norėjo, kad Kanada visada liktų kaip gerai susicementavus tautų mozaika; priminė dabartinio ministerio pirm. L. B. Pearsono kalbą, kur jis lygina Kanadą su gražiu sodu, kuriame persodintos gerai auga įvairių kraštų gėlės; pakartojo buvusios pilietybės ministerės J. LaMarsh išgarsėjusį pasisakymą: jei nebūsi ištikimas savo tautybei, nebūsi geras ir Kanados pilietis. Jis ragino pasilikti ištikimais savo tautybei, kiek galima daugiau burtis bendruomeniškai, gerai išmokti ir daugiau vartoti savo kalbą, kuri pažymi mus tautiniu charakteriu.

Sociologijos profesorius mano, kad šitame progreso, pramonės ir greito judėjimo pasaulyje savęs nebeatpažinsime pagal t a u t y b ę. Paklaustas, kuo kitu būsią galima pakeisti šitą savo taptaybę, profesorius atsakė: "Profesija. Jei manęs kas klausia, kas esu, pirmiausia pasisakau esąs sociologas, paskum — amerikietis ir tik ant galo pridedu esąs žydiškos kilmės."

Lietuviams atstovavęs R. Bagdonas, gal tik norėdamas dar pagyvinti diskusijas, išėjo su kitokiu pasisakymu. Jo nuomone, perdidelis akcentavimas tautybių esąs krašto skaldymas. Juk mes, girdi, nenorime būti išskirti iš kitų ar kitaip traktuojami. Jis davė pavyzdį vieno savo mokslo draugo, kuris paliko Australiją ir išvažiavo į Ameriką, kadangi Australijoj jį visą laiką vadinę "newcomer", gi Amerikoj to nesą. Po šitų pasisakymų buvo paklausimai: "Ar yra reikalo versti mums savo vaikus mokytis kalbos, kuria gyvenime gal niekados nebus reikalo naudotis?" Senatorius atsako, kad dar vienos kalbos žinojimas esąs didelis turtas. Mokyklų statistiniai duomenys rodo, kad vaikai namuose vartoją svetimą kalbą sudaro daugumą krašto stipendininkų. Kas gali žinoti, kad užaugę vaikai nesiskųs savo tėvais, kurie jų tos kalbos neišmokė, kaip parodė paskutinio karo atsitikimai? G. Breichmanas, liet. stud. v-bos pirmininkas, klausia: "Kaip šis kraštas vertina politinius imigrantus, kurie čia nėra atvažiavę geresnio gyvenimo jieškoti?" Senatorius vėl atsakė, kad šitie žmonės yra atvykę čia jieškodami laisvės. Mes ta laisve čia džiaugiamės ir priimame tuos, kurie nori prisidėti prie tos laisvės išlaikymo.

Tai buvo gerai organizuotas įdomus diskusinis vakaras, kuris praėjo labai gyvoje nuotaikoje. Po to visi buvo pavaišinti kava ir lietuvaičių keptais pyragais. Susirinkusių buvo galima priskaityti ligi 60. Jų galėjo būti ir daugiau, nes mūsų studentai šitą savo parengimą nemažai reklamavo. Ta pačia proga visą savaitę universiteto bibliotekos vitrinoje buvo išstatyta lietuvių medžio drožinių, gintaro ir tautinių drabužių paroda. Šeštadienį per studentų pasilinksminimą tautinių šokių grupė "Gyvataras", kurioje G. Breichmanienė turi daugumą studentų, pašoko porą tautinių šokių.

Kazys Mileris

A. Schweitzeris dabarties perspektyvoje

Žmogus yra etiškas tik tada, kai gyvenimas, kaip toks, jam yra šventas.

Dr. Albert Schweitzer

Toronto Akademikų Draugijos rūpesčiu, vasario 17 d. Prisikėlimo par. naujojoj salėj buvo suruošta paskaita apie humanistą dr. A. Schweitzerį. Paskaitininkas — inž. A. Puzarauskas. Į paskaitą prisirinko gana daug klausytojų. Atidaromąjį žodį tarė Akademikų Dr-jos pirm. inž. E. Čuplinskas, pakviesdamas inž. Jonį-Jannuškevičių pristatyti klausytojams paskaitininką.

Alfredas Puzarauskas baigė pradžios m-klą Vokietijoj, Bambergo liet. stovykloje; gimnazijoj mokytis pradėjo Garmisch-Partenkirchene, baigė Montrealyje 1957 m.; McGill universitete baigė statybos inžineriją B. Eng. laipsniu; 1961 m. gavo kitą diplomą — "Management and business administration". Nuo 1965 m. A. Puzarauskas dirba "International Bank for Reconstruction and Development" Vašingtone, kur jam pavestas prižiūrėti didesniųjų tarptautinių susisiekimo projektų ekonominis tinkamumas. Tais reikalais jam tenka daug važinėti po pasaulį. Prieš kelis metus jis praleido šiek tiek laiko Gabone ir tenai artimai susipažino ir išsikalbėjo su garsiuoju Nobelio laureatu dr. A. Schweitzeriu. Lankėsi jis ir eilėj kitų Afrikos valstybių. Prelegentas paskaitą skaitė iš rašto, bet paruošto labai gražiai-sklandžiai, vietomis su beletristiniu atspalviu, kad miela buvo klausytis.

Dr. Albertas Schweitzeris

Jis gimė 1875 m. evangelikų reformatų kunigo šeimoj. O jis ir pats vėliau buvo evangelikų teologas, filosofas, muzikas, misininkas-gydytojas ir daugelio kitų sričių žinovas.

Mirtis šį didį žmogų, sulaukusį gilios senatvės, užklupo 1965 m. rugsėjo 4 d. jo paties įsteigtoj ligoninėj Gabone, pirmiau vadintoje "French Equatorial Africa".

Albert Schweitzer iš pat mažens buvo didelių gabumų žmogus. Dar vos 9 metų, jau buvo Guensbacho bažnyčios vargonininku. Suaugęs ir išsimokslinęs, pirmiausia gavo filosofijos mokslų daktaro laipsnį už religinę Kanto filosofiją. Bet to jam nebuvo gana. Sulaukęs 30 m. amžiaus, pradėjo studijuoti mediciną, gavo ir tos srities daktaro laipsnį ir išvyko į misijų stotį Lambereną, Prancūzijos kolonijoj. Išvyko ne kaip kunigas, bet kaip gydytojas.

Anot paskaitininko, mažai esą tokių individų šiame pasaulyje, kaip dr. A. Schweitzeris. Jis gimė Elzase ir savo gyvenimo kelią nukreipė į misijas, į gelbėjimą primityvių žmonių Afrikoj. Tenai besidarbuodamas gavo vardą "Gabono šventasis". Kiti jį vadina tryliktuoju apaštalu.

Muzikas ir filosofas

Kaip vargonų, taip ir piano muzikoj jis pralenkė net savo mokytojus — profesorius. Buvo didelis Bacho muzikos mylėtojas ir jos interpretatorius. Iki 30 m. dirbo, sakė pamokslus ir apaštalavo evangelikų tarpe, nors jo religinės mintys buvo gana radikalios. Norėjo vykti misijonieriauti kaip kunigas, bet nesitikėjo gauti tam reikalui leidimą. Iki 30 m. amžiaus jis pasižadėjo atsidėti mokslui, o paskui — pasiaukoti žmonijai. Pirmiausias jo rūpestis buvo — našlaičių ir pamestinukų vaikų globa. Jau po 30 m. amžiaus jis nusprendė išeiti medicinos studijas. Kai nuėjo užsiregistruoti kaip studentas, gavo patarimą pasitikrinti protą pas psichiatrą. Nežiūrint to, jis į medicinos fakultetą buvo priimtas ir studijas baigė med. dr. laipsniu.

Dirbdamas kaip gydytojas tarp primityvių afrikiečių, jis niekad nepamiršo nei muzikos, ypač Bacho kūrinių, nei filosofinių svarstymų. Muzikoj jis rasdavo daug subtilumo, daug egzaltuoto džiaugsmo, o filosofiniuose mąstymuose ir svarstymuose apčiuopdavo gyvenimo prasmę. Kaip anksčiau minėta, jis filosofijos doktoratą gavo už disertaciną darbą apie religinę Kanto filosofiją. Vėliau jis tą filosofiją plėtojo ir gilino. Jo teigimu, žmogus yra etiškas tik tada, kai gyvenimas, kaip toks, yra jam šventas. "Leiskite man pateikti jums etikos definiciją, — rašė dr. A. Schweitzeris vienа proga. — Yra gera puoselėti gyvenimą, bloga — jį sunaikinti. Ši etika laikytina universalia; ji išplaukia iš religijos."

Apie Jėzaus skelbtąją krikščionybę dr. A. Schweitzeris pabrėžtinai kalbėjo, kad ji tik per meilę sudaro sąlytį su Dievu. O šiaip, esą, žmogus esąs dorovingas, jei nekenkiąs gyvybei.

Jis dažnai sėdėdavo ant suoliuko ir mėgo filosofiškai mąstyti. Dažnai kalbėdavo apie tris pagrindinius postulatus: Absoliutą, laisvę, nemirtingumą. Žmogus priklausąs žmogui. Tiesa ir šviesa — jokioj laiko eigoj nekintantys dalykai.

Daug filosofavęs A. Schweitzeris dar būdamas internuotų belaisvių stovykloj I D. karo metu. Po to jis visą laiką buvo nusistatęs prieš karą, prieš žiaurumus, už meilę žmogaus žmogui. 1956 m. jis buvęs apdovanotas Nobelio taikos premija.

Apie Afriką

Afrikiečiai dar tebėra labai primityvūs žmonės, nors pats tropikinis kraštas — gana gražus.

Naujai įsisteigusi valstybė Gabonas yra tarp Kongo ir Kamerūno. Tenai ir teko A. Puzarauskui susirasti dr. A. Schweitzerį. Aplinkui džiunglės, o kur jau žmonių apgyventa — vargingos lūšnos. Ir pati dr. A. Schweitzerio ligoninė nėra mūsų prasme ligoninė. Ji — ištisas plotas tam tikrų primityvių pastatų, panašių į mūsų kaimo daržines. Juodųjų genčių vadų veidai — juodi, išdažyti. Jie — tartum kažkokios dvasios, ne žmonės.

Kelionėse paskaitininkas sutikęs daug Nigerijos pirklių. Tai esą Afrikos žydai, kurie landžioją iš lūšnos į lūšną. Vietiniai vaikai — pilvoti, kreivomis kojytėmis, o moterys — su krepšiais ant galvų. Dirbami žemės plotai — plantacijos labai gražios: palmės, bananų medžiai, apelsinai. Pro jų lapus net saulė neprasiskverbia.

Į Schweitzerio ligoninės pastatus ateina ne tik tie, kurie suserga, bet ir jų visos šeimos, net su visa savo gyvulių banda — ožkomis, šunimis ir pan. Niekas ligoninėn prisistačiusių neregistruoja ir niekas jų iš ten neišrašo. Kas pasijunta sveikesnis, pats, niekam nieko nesakęs, išsikrausto. Vienur ten yra lovos, dažnai keliaaugštės, kitur — jų visiškai nėra. Maistą ligonys darosi patys, šeimų narių padedami. Aplinkui gaunamas vanduo dažnai būna apkrėstas, bet vietiniai nuo tų bakterijų turi imunitetą. Per keliolika metų tose labai primityviose sąlygose buvo padaryta apie 900 operacijų.

Kai A. Puzarauskas prakalbėjo į dr. A. Schweitzerį vokiškai, šis labai linksmai atsiliepė, nes daugelį metų tos kalbos negirdėjo. Jis nuoširdžiai pasakojo apie save, savo darbą, aplinką ir t.t. Nors jau buvo 90 m. amžiaus, bet dar labai judrus.

Pr. Alšėnas

Pavasariniai ir vasariniai siuntiniai 1967 metams

Iš daugelio specialiai sudarytų mūsų siuntinių 1967 metų pavasariui ir vasarai siūlome du, kurie yra labai praktiški, už pigią kainą. Į juos yra įtraukta visa, ko labiausiai reikia jūsų artimiesiems.

Be to, kiekvienas siuntėjas gali sudaryti dovanų siuntinį savo nuožiūra, pasinaudodamas mūsų kainoraščiu.

MOTERIŠKAS (1967)

Nailoninis su diržu itališkas lietpaltis, 3 jd. vilnonės angliškos medžiagos eilutei, 4 jd. puikios suknelei medžiagos, 1 komplektas nailoninių apatinių drabužių, 2 p. geriausios rūšies nailoninių kojinių, 1 šilkinė gėlėta skarelė, 1 nailoninė skarelė, 12 specialiai parinktų namų darbui adatų, 2 ritės labai stiprių siūlų, 1 trumpom rankovėm megztukas.
Kaina $75.00.

VYRIŠKAS (1967)

Itališkas nailoninis su diržu dėvimas lietpaltis, 3½ jd. angliškos vilnonės medžiagos eilutei, 2 nailoniniai marškiniai, 1 terilino kaklaraištis, 1 komplektas apatinių drabužių, 2 p. nailoninių arba vilnonių kojinių, 12 įvairaus dydžio adatų, 2 ritės labai stiprių siūlų, 3 jardai vilnonės medžiagos apsiaustui.
Kaina $75.00.

Jungtinis - moteriškas (1967) ir vyriškas (1967) siuntinys kainuoja $135.00.

Tebesiunčiame ir visus kitus mūsų anksčiau skelbtus siuntinius dar vis už tą pačią kainą.

Automobilius, dviračius, motociklus, siuvamąsias mašinas, svaiginamus gėralus, tabaką ir maistą (sov. gamybos) pristatome iš kooperatyvų Lietuvoje ir Sov. Sąjungoje.

Persiunčiame ir Jūsų pačių sudarytus siuntinius.

BALTIC STORES LTD. (Z. JURAS).,
421 Hackney Rd. London, E. 2, England

Seniausia šioje srityje lietuvių firma, greitas ir garantuotas pristatymas.

Atstovai: **A. Kusinskis, 167 College St., Sudbury, Ont., Canada.**
L. Radzevičius, R.R. 2, Port Arthur, Ontario, Canada

Galime pervesti ir pinigus, už kuriuos gavėjas turi teisę pasirinkti tai, kas jam patinka iš specialių krautuvių.

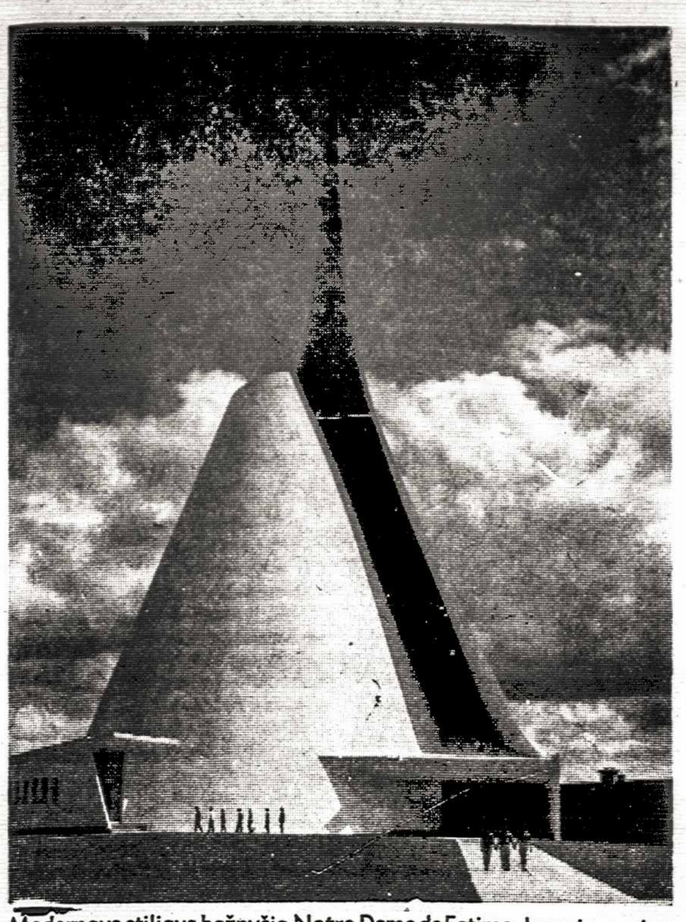

Modernaus stiliaus bažnyčia Notre Dame de Fatime Jonquiere miestelyje Kvebeko provincijoje. Ji atkreipia dėmesį gausių turistų

Senojo lietuvių tikėjimo žodynas

A. MAŽIULIS

Senasis lietuvių, latvių bei prūsų tikėjimas yra sulaukęs nemažos svetimųjų domės, nes jis padeda išspręsti ne vieną surizgusį indoeuropiečių tikėjimo klausimą. Todėl pro baltiečius negali praeiti negirdomis ne tik indoeuropistai, bet taip pat ir kiti lyginamosios religijų istorijos atstovai. Svetimieji daugiausia naudojasi tik istorinių šaltinių nuotrupomis, mažai tegalėdami pasinaudoti mūsų tautosaka, kuri savu ruožtu padeda išraizgyti svetimųjų nesuprastus baltiečių senojo tikėjimo dalykus.

Senąjį lietuvių tikėjimą mes patys tyrinėjome dar mažai. Į jį mynė takus dr. J. Basanavičius, o pagal A. Mierzynskį rašė P. Klimas. Nepriklausomybės metais vieną kitą klausimą buvo užgriebęs prof. Z. Ivinskis, tikrai įžvalgiai atpainiojęs nevieną jo neaiškią vietą. Atskirai, pagal tautosaką, daug ką tada lietė ir dr. J. Balys, nors plačiau prie šių klausimų sustojo tik tremtyje. Taip pat tremtyje rašė ir dr. M. Alseikaitė-Gimbutienė, nors daugiau palinkdama į proistorinių dienų simbolines rekonstrukcijas, naudodama proistorės duomenis (kapus), istorinius šaltinius, tautosaką ir tautos meną, tačiau težvelgdama iš proistorės dienų visur tematė gryną duomenų tįsą ir nebeskyrė vėlesnių įnašų, kurie yra jau šalia mūsų senojo tikėjimo raidinės tįsos duomenų. Mūsų pačių tyrinėjimai daugiausia rašyti sau, būtent, lietuvių kalba, išskyrus dr. M. Alseikaitę - Gimbutienę, dr. W. C. Jaskiewicz ir dr. J. Balį, kurie čia laužė plačiai ledus. Bet ir jų darbams pasirodžius, pasigedome santraukos bei apžvalginio žodyno, arba **žinyno,** nes kun. dr. V. K. Jaskevičiaus (JAV lietuvio, jėzuito, parašytas darbas pas prof. A. Salį) telietė tik J. Lasickio dievyną, neapimdamas **dievyno** lietuvių bei baltų visumos.

Paskutiniu metu Vokietijoje pasirodė gana platus baltiečių religijos žinynas, kurį paruošė dviese: dr. J. Balys ir latvis dr. H. Biezais. Dr. J. Balys parašė lietuvių, iš dalies ir prūsų, o dr. H. Biezais — latvių ir likusią dalį prūsų tikėjimo. Taigi, darbas jungtinis, bet nežymėta ką kuris rašė prūsų tikėjimo dalyje. Pats dievyno žodynas nėra visai atskiras, bet sudaro tarptautinio mitologijos žinyno dalį. Tai H. W. Haussig redaguojamo "Woerterbuch der Mythologie" I. Abteilung Die Alten Kulturvoelker dalis (II tome), kur yra atskiras skyrius antrašte "Baltische Mythologie" ir sudaro 373-454 psl. ir 2 psl. lentelių (latviškų). Šiai daliai trumpą įvadą parašė pats žinyno red. H. W. Haussig ir įdėjo baltiečių tautų (IX—XII a.) praplitimo žemėlapį, nežinia pagal kokius pasenusius šaltinius sudarytą. Tame žemėlapyje slavams atiduotas jau Nemuno augštupys, nuniekiant rytų galindus. Prūsos srityje sumini tik skalvius, nadruvius, sembus su natangais, galindus ir jotvingius, nutylėdamas kitas sritis ir Prūsą bei Jotvą gerokai nukirpdamas taip pat slavams. Toliau seka H. Biezais įvadinė latviams dalis, dvigubai platesnė nei J. Balio lietuviams skirtoji. Ir, aplamai, visame šiame žodyne prasikiša latviškoji platumu ir tam tikru prasiveržimu bei ypatingu noru iškelti latvių religijos reikšmę kitų dviejų tarpe. Taip pat būdinga, kad duodant latviškąjį vardą visur nuleidžiamas negirdomis senesnės lyties lietuviškasis bei prūsiškasis. Todėl terandame tik latviškąjį **Dievs,** bet nėra nei lietuviškojo **Dievas,** nei dar senesnės prūsų **Deiv.** Ir nors šis žodis vėliau sujungtas su sen. indiečių **dyaus** ir graikų **Dzeus,** bet nulikti kiti atitikmenys; nutylėtas ir mūsų šiauriniams kaimynams suomiams perduotasis **taivas** (dangaus reikšme). Panašių nejungimų yra kiekviename puslapyje, todėl svetimtautis tikrai negalės lengvai susivokti, kad lietuvių, latvių bei prūsų senosios religijos yra veik tos pačios, išskyrus kaikuriuos skolinius, patekusius į latvių tikėjimą iš lybių. Nežiūrint šių latviškųjų išsišokimų, darbas naudingas svetimiesiems ir neprametamas saviškiams, nes dr. J. Balys tikrai čia davė gerų dievyno apžvalgų, nusijodamas visus prasimanymus ir kt.

WOERTERBUCH DER MYTHOLOGIE, hrsg. von H. W. Haussig. I. Abt. Die alten Kulturvoelker, 7. Lieferung. Ernst KLETT Verlag, Stuttgart, 1965 (siuntinėtas prenumeratoriams 1966).

KULTŪRINĖJE VEIKLOJE

MIKALOJAUS IVANAUSKO liepsnos tapybą ilgu rašiniu "Cicero Life" vasario 19 d. laidoje paminėjo žurnalistė Judy Thompson. Inžinierių ir architektą M. Ivanauską ji pristato skaitytojams kaip liepsnos tapybos pradininką, cituodama jo žodžius: "Liepsnos tapyboje netenka ribotis tik vienos rūšies menu, nes kūrybos laukas yra labai platus. Galima kurti impresionistinius, abstraktinius, natūralistinius, klasikinius ir ekspresionistinius kūrinius..." Pagrindiniai M. Ivanausko kūrybos įrankiai yra deglas, įkaitintas atsuktuvas, lituoklis ir elektros šildytuvo vielos spyruoklės. Projektas pirmiausia paruošiamas pieštuku, pagrindinės linijos suvilgomos žiebtuvėlio skysčiu ir uždegamos degtuku. Vėliau naudojami jau minėti įrankiai, atitinkamiems atspalviams išgauti kaikurias būsimojo kūrinio vietas uždengus akmenukais, sraigtas, vinimis, smėliu ir žeme. Liepsnos išraižytas medis nuplaunamas muilo milteliais, tuo būdu sustabdant degimo vyksmą ir kartu nuvalant kūrinį.

Amerikietė žurnalistė primena skaitytojams, kad 1965 m. M. Ivanauskas sukūrė ir įteikė buv. viceprez. R. Niksonui jo portretą. Didelio dėmesio yra susilaukęs liepsna atliktas J. Kennedienės portretas "Tragedija", kuris bus išstatytas 1968 m. pavasarį Miunchene įvyksiančioje tarptautinėje parodoje. Šį prez. J. F. Kennedžio atminimui dedikuotą kūrinį autorius planuoja atiduoti jo muzėjui Bostone. M. Ivanauskas rašo knygą apie liepsnos tapybą, yra surengęs eilę parodų, demonstravęs naująjį kūrybos procesą per televiziją. Gausiai iliustruotas rašinys baigiamas liepsnos tapybos entuziasto žodžiais: "Savąjį meną skiriu pasaulio jaunimui, kad jie dalintųsi juo su manimi ir jį tobulintų."

M. Ivanauskas Čikagoje rodo liepsnos meną "Cicero Life" laikraščio reporterei Judy Thompson, kuri parašė ilgą straipsnį apie M. Ivanausko kūrybą minėtame laikraštyje

"Cicero Life" nuotr.

LIETUVIŠKŲ KŪRINIŲ KONCERTĄ Vasario 16 proga surengė Berklee muzikos mokykla Bostone. Į programą buvo įtraukta K. V. Banaičio "Pastoralinė siuita", J. Kačinsko "Atspindžių" adagio, J. Gaidelio sonata smuikui su foterpionu, trio, D. Lapinsko operos "Lokys" dalios arija ir kt. Programą atliko smuikininkas Izidorius ir pianistas Vytenis Vasyliūnai, solistė Daiva Mongirdaitė ir pora amerikiečių studentų. Koncertą suorganizavo Jeronimas Kačinskas.

MUZ. ALGIRDAS KAČANAUSKAS atžymėjo 50 m. amžiaus sukaktį. Muziką jis yra studijavęs Kauno konservatorijoje, grojęs radiofono orkestre, vadovavęs jėzuitų gimnazijos styginiam orkestrui ir keletui chorų. Pokario metais Vokietijoje buvo suorganizavęs "Sietyno" ansamblį, nuo 1951 m., atvykęs į JAV, vadovauja "Rūtos" ansambliui. Jis taipgi yra veiklus dainų švenčių, didžiųjų iškilmių muzikinės dalies organizatorius ir dalyvis, redaktorius Vargonininkų Sąjungos žurnalo "Muzikos Žinios", kurio pirmasis numeris išeis Bostone kovo mėn.

SKULPTORIAUS PETRO VAŠKIO skulptūros ir keramikos darbų paroda įvyks balandžio 28-30 d. lietuvių parapijos salėje Maspet, N.Y. Parodą rengia Niujorko skautams remti komitetas.

PREL. F. BARTKUS, gyv. Dallas mieste, Teksas valstijoje, rašo atsiminimus apie Seinų ir Vilkaviškio seminarijas. Seinuose jam teko būti seminariją kuriant ir ją uždarant, o Vilkaviškio seminarijoje jis yra keletą metų profesoriavęs ir jai vadovavęs.

BOSTONO DRAMOS SAMBŪRIS, vadovaujamas rež. Aleksandros Gustaitienės, repetuoja Petro Vaičiūno "Nuodėmingą angelą". Spektaklis numatomas balandžio pabaigoje ar gegužės pradžioje.

INŽ. KOSTO DOČKAUS surastą ekonomišką metodą suvirinti aliuminiui nenaudojant rūdis sukeliančių rūgščių ar druskų penkiolikoje valstybių užpatentavo Borg-Warner tyrimų centras Des Plaines, Illinois, JAV. Už šį išradimą K. Dočkus buvo pakeltas į vyr. inžinieriaus pareigas. Jis taipgi yra suprojektavęs masinei gamybai pritaikytą virinimo krosnį. Lietuvio išradimas ypač daug naudos duos automobilių radiatorių gamyboje.

OKUPUOTOJ LIETUVOJ

VIRGILIJUS NOREIKA, Vilniaus operos tenoras, dainavo centrinės televizijos "Žiburėlio" laidoje Maskvoje. Leningrado mažajame teatre jis atliko Alfredo vaidmenį G. Verdi operoje "La Traviata". Šiame teatre jis jau yra dainavęs pagrindinius tenoro vaidmenis G. Puccini operose "Tosca", "Madame Butterfly", G. Verdi — "Rigoletto". Iš Leningrado solistas žada užsukti į Rygą ir dalyvauti dviejuose latvių operos spektakliuose.

LATVIŲ EKSLIBRISŲ PARODA buvo atidaryta respublikinėje bibliotekoje Vilniuje. Apie 320 knygženklių parodai atsiuntė 30 latvių dailininkų.

SAVIVEIKLINIŲ DRAMOS KOLEKTYVŲ apžiūros laimėtojais pripažinti Vilniaus statybininkų kultūros rūmų dramos studijos nariai, vadovaujami V. Blinstrupo, pastatę L. Franko dramą "Rut". Antroji vieta miestų saviveikliininkų grupėje teko G. Venskūnienės vadovaujamam Klaipėdos "Trinyčių" įmonės dramos kolektyvui už I. Popovo dramą "Šeima". Kauno mėsos kombinato saviveikliininkai laimėjo III vietą su R. Samulevičiaus pjese "Jeigu pasibels į tavo duris". Jiems vadovauja R. Varnaitė.

ALGIO ŠVAŽO pirmoji grafikos darbų paroda vilniečius supažindina su medžio raižiniais K. Borutos knygai "Mediniai stebuklai" ir ištisa raižinių serija Žemaičių Užgavėnių motyvais.

VALSTYBINĖS FILHARMONIJOS kamerinis orkestras, vadovaujamas dirigento S. Sondeckio, per septynerius metus surengė 250 koncertų. Orkestrą sudaro Vilniaus konservatorijos studentai ir dėstytojai. 1966 m. vasarą šis kolektyvas susilaukė puikių atsiliepimų koncertinėje kelionėje po R. Vokietijos miestus — Drezdeną, Erfurtą, Potsdamą, Rostoką ir kt. 1967 m. išvakarėse orkestras surengė pirmąjį koncertą senie siems metams išlydėti ir naujiesiems pasitikti, kurį žadama padaryti tradiciniu. Koncertinėje programoje šiemet bus tęsiamas koncertų ciklas "Bachas ir šiuolaikinė muzika", J. S. Bacho muziką papildant dabartinių kompozitorių kūriniais.

LIETUVOS, LATVIJOS IR ESTIJOS vaikų piešinių paroda tema "Mano Tėvynė" buvo atidaryta Vilniaus profsąjungų kultūros rūmuose. Kiekvienam kraštui atstovauja 50 mokyklinio amžiaus vaikų sukurtų piešinių. Iš Vilniaus paroda bus perkelta į Rygą ir Taliną.

REMIGIJAUS MARKŪNO, jauno dramaturgo. pjesę-sakmę jauniesiems žiūrovams "Didysis gintaras" pastatė Klaipėdos dramos teatras. Spektaklį režisavo aktorius Vyt. Paukštė, dekoracijas sukūrė pats pjesės autorius.

RAMUTĖS SKUČAITĖS naujosios pjesės "... Ir teisė mylėti" premjera įvyko Vilniaus dramos teatre. Spektaklio režisorė — S. Nosevičiūtė, dailininkas — M. Percovas, kompozitorius — B. Gorbulskis. Pagrindinius vaidmenis sukūrė aktoriai — L. Kupstaitė, A. Gregorauskaitė, A. Rosenas, V. Bružas, konservatorijos teatrinio fakulteto studentai D. Kazragytė ir A. Zigmantavičius.

KINO MĖGĖJŲ FESTIVALYJE, kurį suorganizavo centrinė televizija Maskvoje, Lietuvai atstovavo: Kėdainių "Mėgėjo" studijos filmo "Te visad šviečia saulė" ištraukos, Kauno radijo gamyklos studijos novelė "Žemė", filmas "Vilkas ir siuvėjas", Kauno politechnikos instituto studentų kūriniai "Sąžinė" ir "Metų laikas — jaunystė", panevėžiečių kino mėgėjų satyrinis filmas "SOS" ir kt.

V. Kst.

Atsiųsta paminėti

Antanas Vaičiulaitis, GLUOSNIŲ DAINA. Padavimai. Išleido Juozas Kapočius, 361 W. Broadway, So. Boston, Mass. 021127. Iliustravo Telesforas Valius. 1966 m., 127 psl. Kaina $2.50.

Aleksas Ambrose, CHICAGOS LIETUVIŲ ISTORIJA 1869—1959, 664 psl. kietuose viršeliuose, kaina $10. Išleido Amerikos Lietuvių Istorijos Draugija 1967 m. Čikagoje. Spausdino "Naujienos", 1739 South Halsted St., Chicago, Ill. 60608, USA.

PLUNKSNA IR ŽODIS, Juozo Almio Jūragio redaguotas Plunksnos Klubo almanachas, 122 psl., kaina $2.50. Viršelį puošia du dail. Leono Urbono kūriniai. Leidėjas — Sydnėjaus Lietuvių Plunksnos Klubas, 1966 Jaunimo Metai. Spausdino "Minties" spaustuvė, 417 Burwood Rd., Belmore, Sydney, N.S.W., Australia.

Dr. Jonas Matusas, ŠAULIŲ SĄJUNGOS ISTORIJA, II leidimas, 280 psl. kietuose viršeliuose, kaina $4, 1966 Jaunimo Metai. Leidėjų raštas skelbia: "Minties spaustuvė Sydney, Australijoje, išleido antrąją laidą "Šaulių Sąjungos istorijos". Pirmoji laida išleista Šaulių Sąjungos 1939 m. Lietuvoje. Ją parašė Šaulių Sąjungos vadovybės pakviestas istorikas dr. Jonas Matusas. Ši knyga, nespėjusi plačiau paplisti, raudonajai armijai okupavus Lietuvą, buvo konfiskuota..." Leidinys gaunamas šiuo adresu: Pr. Nagys, 417 Burwood Rd., Belmore, N.S.W., Australia.

Ateitis, nr. 1, 1967 sausis. Lietuvių katalikiškojo jaunimo žurnalas, leidžiamas Moksleivių Ateitininkų Sąjungos. Metinė prenumerata $5. Administracijos adresas: Kazys Vainius, "Ateitis", 64-09 56th Rd., Maspeth, N.Y. 11378.

Technikos Žodis nr. 4(100), 1966 liepa-rugpjūtis, PLIAS ir ALIAS organas. Leidėjas — Amerikos Lietuvių Inžinierių ir Architektų Sąjungos Čikagos skyriaus technikinės spaudos sekcija. Metinė prenumerata $5 siųstina administratoriaus adresu: Mečys Krasauskas, 2633 W. Montgomery Ave., Chicago, Ill. 60632.

ACEN News No. 127, January-February, 1967. Pavergtųjų Europos Tautų dvimėnesinė sovietų okupuotų kraštų apžvalga. Leidėjas — Press Bureau of ACEN, 29 West 57th St., New York, N. Y. 10019, USA.

Hamiltono lietuvių kredito kooperatyvas "Talka" 1966. Metinė apyskaita.

Mitteilungen aus baltischem Leben Nr. 4 (56), Dezember 1966. Baltiečių žurnalas vokiečių kalba. Leidžia Baltische Gesellschaft in Deutschland. Prenumeratą DM6 priima šios organizacijos sekr. Adam Gruenbaum, 8 Muenchen 15, Lessingstr. 5, W. Germany.

Mann & Martel

REALTORS

2320 Bloor St. W. **Tel. RO 2-8255**

DUNDAS — BROCK
$1.900 įmokėti, 6 kambarių, dviejų augštų mūrinis namas, dvi virtuvės, atvira skola, arti susisiekimo ir krautuvių.

QUEBEC — BLOOR
$10.000 įmokėti, 7 kambarių, 2-jų augštų gražus namas su garažu ir plačiu įvažiavimu; moderniška didelė virtuvė, nauja krosnis, viena atvira skola balansui; visai arti Bloor ir High parko.

BLOOR — ST. CLARENS,
$2.900 įmokėti, 9 didelių kambarių mūrinis namas, vieta garažui, 2 modernios virtuvės, naujas šildymas, naujas tinkas, aluminiai 2-ri langai ir durys, savininkas išvyksta Europon, galima užimti už mėnesio ar greičiau.

JANE — ANNETTE,
$7.500 įmokėti, 8 kambariai per 2 augštus atskiras mūrinis namas su garažu, 2 virtuvės, moderni vonia, arti krautuvių ir susisiekimo.

WINDERMERE — BLOOR,
$8.000 įmokėti, 10 kambarių atskiras mūrinis namas, dvigubas garažas, 2 vonios, 3 gražios virtuvės, 4 kamb. 1-me augšte, vandens alyva šildymas, Extra kambarys rūsyje.

BLOOR — CLENDENAN,
$9.000 įmokėti, 8 metų senumo dupleksas su 3-jų kambarių butu rūsyje, abu butai po 2 miegamus, platus įvažiavimas, 2 mūriniai garažai, vandens alyva šildymas, 3 modernios virtuvės ir vonios, graži aplinka.

NEW TORONTO,
$15.000 įmokėti, 6 butų apartmentinis pastatas, privatus įvažiavimas, vandens alyva šildymas, arti krautuvių ir susisiekimo, viena atvira skola balansui, $7.500 metinių pajamų, geras išnuomavimas.

TIKRAS DUPLEKSAS. Bloor - Indian Grove, $7.000 įmokėti, atskiras, mūrinis, 10 kambarių per du augštus dupleksas, vieta — dviem automobiliam. šildomas vandeniu - alyva; viena atvira skola 10 metų. Visai arti Bloor požeminio traukinio. Viršutinį butą galima tuojau užimti.

B. SAKALAS

Darbo telef. RO. 2-8255 **Namų telef. LE. 6-1410**

P.S. Jeigu kartais nerastumėte šiame skelbime sau tinkamo namo ar biznio, tuojau skambinkite mums pasiteiraudami ką mes turime naujo, nes mes gauname kas dieną naujų nuosavybių.

MANN & MARTTEL

REALTORS

1928 Weston Rd. **Tel. 249-7691**

BATHURST — WILSON
$19.000, atskiras, 5 kambariai, garažas, sklypas 42'x150', $5.000 įmokėti.

JANE — LAMBTON,
$12.000 pilna kaina, medinis, privatus įvažiavimas, vieta garažui, sklypas 30'x90'.

MIMICO — ROYAL YORK Rd.,
šešiabutis (6-plex), prašoma kaina $61.000 su $20.000 įmokėjimu, 8 automobiliams parkinimas, 5-ki butai 2-jų miegamųjų, geros pajamos.

ROYAL YORK RD.—LAWRENCE,
$23.900, 9 kambariai, atskiras mūrinis namas su garažu, dideli kambariai, 3 prausyklos, įmokėti $5—7.000; didelei šeimai, tinka nuomojimui.

ISLINGTON — THE KINGSWAY,
$36.900, ideali vieta gydytojui arba dantistui, dvigubas garažas ir įvažiavimas, sklypas 90'x140'.

DUNDAS — VARSITY,
$22.900, 6 kambariai per du augštu, 2 virtuvės, 2 prausyklos, 9 metų senumo.

LAKESHORE — KIPLING,
$26.000, visiškai atnaujintas namas iš vidaus, naujas plasteris ir medžio darbas, 2 virtuvės, 2 prausyklos, garažas, arti susisiekimo, krautuvių ir viešbučio.

EAST DR. — SCARLETT RD.,
$25.000, atskiras 1½ augšto plytų namas, 6 kambariai ir 1 rūsyje, 2 virtuvės, 2 prausyklos, švarus namas; savininkas išsikelia.

St. Vaupšas

Darbo tel. 249-7691 **Namų tel. 244-3519**

Turime taip pat daug kitų nuosavybių parduoti.
Priimame namus pardavimui.

PROGRESS

REAL ESTATE LTD.

1072 Bloor Str. W. **Tel. 534-9286**

INDIAN Rd. - ANNETTE,
$4.000 įmokėti, mūrinis, atskiras, 7 kamb. per du augštus, 2 modernios virtuvės, garažas ir geras įvažiavimas. Galima tuoj užimti. Lengvos išmokėjimo sąlygos.

JANE - ANNETTE,
$5.000 įmokėti, 6 kambariai, mūrinis, atskiras, moderni virtuvė, šoninis įvažiavimas, vieta garažui. Namas be skolų. Prašo $21.500.

BLOOR - INDIAN Rd.,
$7.000 įmokėti, rupių plytų, atskiras, 6 gražūs kambariai, moderni virtuvė. Įrengtas rūsys, garažas ir šoninis įvažiavimas. Dešimčiai metų išmokėjimas. Vertas dėmesio.

MARTINGROVE - RICHVIEW Prk.
$10.000 įmokėti, šviesių plytų, gražus, modernios statybos vienaaugštis (bungalow); šeši dideli kambariai, prabangiai įrengta virtuvė, kilimai ir užuolaidos. Didelis sklypas, dvigubas garažas, graži vieta, arti mokyklų ir susisiekimo.

WEST TORONTO
$10.000 įmokėti, 6 dideli kambariai, trijų kambarių butas rūsyje. Namas 7 metų senumo. Dvi modernios virtuvės, 3 prausyklos, privatus šoninis įvažiavimas. Arti krautuvių ir susisiekimo.

BLOOR - RUNNYMEDE
$12.000 įmok. mūrinis, 7 gražūs kambariai, dvi virtuvės, garažas ir geras įvažiavimas. Namas be skolų, skubus pardavimas.

S. JOKUBAITIS

Tel. 534-9286 — namų: 537-2869

PRISIKĖLIMO PARAPIJOS KREDITO KOOPERATYVAS

999 COLLEGE ST., TORONTO 4, TEL. 532-3400

DARBO VALANDOS:
Pirm. 10 - 1.30 ir 4.30 - 7
Antr. 10 - 1.30
Treč. uždarytas
Ketv. 10 - 1.30 ir 4.30 - 7
Penkt. 10 - 1.30 ir 4.30 - 8
Šešt. 9 - 12
Sekm. 9.30 - 1

Augštesni nuošimčiai už indėlius
Geresnės skolinimosi sąlygos
100% saugumas.
Nemokama gyvybės ir paskolų drauda.
Visiems patogios kasos valandos.

Tapdami aktyviais nariais padedate sau, padedate lietuviškiems kultūriniams reikalams.

GREIČIAUSIAI AUGĄS LIETUVIŲ KREDITO KOOPERATYVAS

Extra Realty Ltd.

1043 BLOOR ST. WEST

Didžiausias pasirinkimas namų, farmų, žemės sklypų, apartamentų, biznių.

JIEŠKAU PIRKTI pirmą skolą - **mortgičių iki $20.000.**
$15.000.00 įmokėti, 100 akrų geros žemės prie 10 ir 24 kelio; prašoma $29.000.
KIPLING - RATHBURN RD. $10.000 įmokėti, mūro, gražių plytų 6 kambarių vienaaugštis, garažas, privatus įvažiavimas, rūsys baigtas. Prašo $27.800.
DUNDAS - RONCESVALLES $5.000.00 įmokėti, mūro, atskiras, 10 kambarių, 3 virtuvės, 2 garažai, geras įvažiavimas. Kaina $25.500.
ST. CLAIR AV. OAKWOOD AVE $15.000 įmokėti, mūro, atskiras, 17 kambarių, 7 butų pastatas, garažas, privatus įvažiavimas.
PRINCE EDWARD DR. — BERRY RD. $6.000.00 įmokėti, mūro, atskiras, įvažiavimas, gražus kiemas. Prašo $25.900.
6 kambarių vienaaugštis (bungalow), baigtas rūsys, garažas privatus įva-

J. KUDABA, LE 1-1161, namų RU 3-2105

TORONTO Lietuvių skautų veikla

• "Rambyno" tunto Mindaugo drvės skudutininkai, vad. v.s. Stp. Kairio, atliko programą "Tėvynės Prisiminimų" radijo programoje vasario 18 ir 19 d., minint Vasario 16. Taip pat dalyvavo didžiajame šventės minėjime.

• "Romuvos" stovyklavietei aukojo po $100: dr. V. Kvedaras ir dr. A. Dailydė; $50: dr. J. Urbaitis; po $25: dr. L. Kuolaitė ir A. Ciplijauskas. Skautiškas ačiū.

• "Satrijos" tunto jūrų skautės persitvarkė: jūrų skaučių skyriaus vadovė ir Baltijos laivo laivūnė — v.vl. A. Biškevičienė, adjutantė — R. Birštonaitė. Naujai įsteigto Jūratės laivo laivūnė valt. — Z. Žolpytė, adj. — J. Ycaitė.

• "Satrijos" ir "Rambyno" buntai organizuotai su vėliavomis dalyvavo Vasario 16 iškilmingose pamaldose Prisikėlimo bažnyčioje.

• Išleisti skautiški Kanados šimtmečio ženkliukai. Jie gali būti šiais metais nešiojami prie uniformos. Norintieji jų įsigyti kreipiasi į s. V. Rušą, OX 1-0831. Ženkliuko kaina 16 ct.

• Vasario 26 d. Kanados rajono vadeivos s. K. Batūros sušauktame tuntininkų-vietininkų posėdyje dalyvavo Toronto, Hamiltono ir Niagaros pusiasalio vadovai. Svarstyta š. m. veiklos derinimo reikalai.

• Šį sekmadienį, kovo 5 d., 3 v. p.p., 1485 Albien Rd., Weston, Ont. plaukiojimo baseino patalpose įvyks "Satrijos" ir "Rambyno" tuntų jūrų skautų-čių šventė, paminint 45 m. sukaktį nuo Lietuvos jūrų skautų įkūrimo. Kviečiami visi tuntų vadovai-vės, jūrų skautų-čių tėveliai ir šeimų artimieji.

• Vasario 22 d. Prisikėlimo patalpose įvyko tradicinis skaučių susimąstymas, kurį suorganizavo "Satrijos" tuntas. Sueigoje dalyvavo virš 80 vadovių ir skaučių, kurių tarpe nemaži būreliai eščių, latvių ir ukrainiečių sesių. Dienos minčiai pritaikytą pašnekesį pravedė ps. R. Žilinskienė. Meninę programą su įvairių tautų dainomis, šokiais ir kitais pasirodymais pravedė ps. G. Rinkūnaitė, kuri taipgi viešnioms paaiškino apie tunto veiklą ir Jaunimo Metus. Pavaišino vyr. skaučių Birutės dr-vė.

• Kanadiečių skautų "brolybės savaitės" talentų varžybose pereitą penktadienį, vasario 24 d. dalyvavo Mindaugo dr-vės skudutininkai ir jūrų skautų-čių tautinių šokių grupė. **Č. S.**

A † A

LEONUI KARBŪNUI staigiai mirus,

žmonai LIONGINAI nuoširdžią užuojautą reiškia —

Gertrūda ir Andrius Usveltai

A † A

LEONUI KARBŪNUI staiga mirus,

žmoną LIONGINĄ gilaus skausmo valandoje nuoširdžiai užjaučiame ir kartu liūdime —

I. ir A. Pūkai **P. ir V. Melnykai**
J. Šarūnas **J. Dambrauskas**
O. S. A. Medeliai

A † A

LEONUI KARBŪNUI mirus,

žmoną LINĄ ir artimuosius nuoširdžiai užjaučiame ir drauge liūdime —

K. J. Kaknevičiai
J. G. Kaknevičiai

A † A

LEONUI KARBŪNUI žuvus,

žmoną LINĄ gilaus skausmo valandose nuoširdžiai užjaučiame ir kartu liūdime —

J. J. Stanaičiai

LEONUI KARBŪNUI tragiškai žuvus,

jo žmoną LINĄ, seserį STASĘ MAKARIENĘ su šeima ir švogerį VYTĄ AUGĖNĄ su šeima nuoširdžiai užjaučiame —

A. O. Tamošauskai **N. J. Šimkai**
A. T. Žiliai

SPORTAS

SPORTAS LIETUVOJE

Kauno Žalgirio rankininkės, kurios atstovauja Sov. Sąjungai Europos rankinio pirmenybėse, antrose rungtynėse su Budapešto Spartaku įveikė priešininkes 11:8. Kaunietės, laimėjusios dvejas rungtynes 7:8 ir 11:8, tapo nugalėtojomis ir pasiekė pusbaigmį. Toliau joms teks žaisti su rumunų Universita. Pirmosios rungtynės įvyks Kaune.

Pasibaigė Sov. S-gos stalo teniso pirmenybės, kuriose lietuviams nelabai sekėsi. L. Balaišytė, kovodama dėl ketvirtos Sov. Sąjungos meisterystės, baigmėje pralaimėjo Z. Rudnovai. Ji iškovojo tik moterų dvejeto meisterystę. Šiose pirmenybėse gerai pasirodė jauna žaidėja iš Šiaulių — V. Domauskaitė, kuri, žaisdama azijatišku stiliumi, pateko į Sov. Sąjungos moterų pirmąjį dešimtuką. Vyrai šiose pirmenybėse reikšmingesnių vietų nelaimėjo.

Leningrade įvyko 4 universitetų krepšinio turnyras, kuriame dalyvavo Vilniaus universiteto vyrų ir moterų komandos. Vyrams atiteko antra vieta. Jie tik baigmėje pralaimėjo Leningradui 59:60. Moterys liko trečioje vietoje.

SPORTAS VISUR

V. Vokietijoje įvyko krepšinio turnyras, kuriame dalyvavo Vokietijos ir Prancūzijos rinktinės, Bulgarijos Červena Znamia ir viena JAV komanda. Pirmą vietą laimėjo bulgarai, įveikę Vokietiją 83:79, Prancūziją — 89:83 ir JAV — 120:118.

Milano Internationale įveikė ispanų Real Madrid 1:0. Tai buvo pirmos futbolo rungtynės dėl Europos meisterių taurės. Šias rungtynes stebėjo 70.000 žiūrovų.

Greičiausias pasaulio 1 mylios bėgikas amerikietis Jim Ryun pasiekė dar vieną pasaulio rekordą. Uždarų patalpų varžybose jis prabėgo pusę mylios rekordiniu laiku 1:48,3. Jam dar priklauso 1 mylios 3:51,3 ir pusės mylios 1:44,9 pasaulio rekordai.

(Nukelta į 7 psl.)

HOME OWNERS CENTRE

Statybinės medžiagos

2 MULOCK AVE. 769-5171 vak. 762-9759
- Įvairios medžiagos namų taisymams
- Lentos, fanera, stogams dengti medžiagos
- Grindų ir lubų plytelės, insuliacija
- Atliekam visus statybos darbus
- Statome priestatus, fabrikus, kraytuves, namus

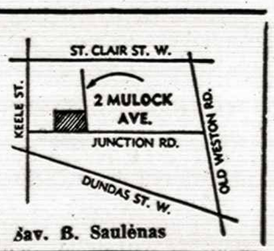

Sav. B. Saulėnas

JAU GALIMA GAUTI ATVIRUKŲ, TINKAMŲ ĮVAIRIOM PROGOM:
Velykom, vardadieniui, padėkoms (vestuvinių dovanų, naujagimio ir kt.).
Kainos: nuo 5 iki 15 centų
Užsakymai priimami paštu ir išpildomi gavus pinigus už atvirukus ir persiuntimą.
Rašyti: "Žiburiai", 941 Dundas St. W. Toronto 3, Ont.

780 Queen St. W.
prie Gore Vale
Tel. EM. 4-7994

ART'S PHOTO STUDIO

Vestuvinės nuotraukos
Meniškos vaikų nuotraukos
Portretai ir kt.

F. SENKUS REAL ESTATE

1997 Dundas St. W. • Tel. 533-4414

Ateitininkų žinios

Vyr. moksleiviams išsiuntinėti įžodžiui pasiruošti klausimai. Ateitininkų šventė įvyks balandžio 9 d.; bus duodamas ir įžodis. Vyr. moksleiviams reikės gana gerai pasiruošti ir žinoti atsakymus į visus klausimus. Atsakymus reikia susirasti kiekvienam savo iniciatyva. Klausimai taip paruošti, kad kiekvienas kandidatas įžodžiui turėtų gerokai padirbėti. Į daugelį klausimų nėra paruoštų atsakymų — reikia pačiam pagalvoti ir savo nuomonę pasakyti.

Naujas "Ateities" žurnalo numeris jau atspausdintas. Žurnalas dabar redaguojamas Niujorke. Jo turinys pritaikytas gimnazistams, o kartu yra ir skyrelis jaunesniesiems. Visi moksleiviai prašomi rašyti "Ateičiai". Neskaitą gali užsisakyti pas "Ateities" atstovą Toronte A. Bumbulį.

Dabartinė Toronto moksleivių vėliava perleidžiama jaunesniesiems ateitininkams. Vyr. moksleiviai įsigys naują vėliavą, kuri bus pašventinta at-kų šventės metu. Vėliavai projektą padarė dail. p. Gurevičienė. Jai reiškiame nuoširdžią padėką.

"The Globe and Mail" vedamajame Vasario 16 proga (vas. 18 laidoj) rašė, kad sovietai pažadėjo sumokėti skolą britams, kurie prieš 27 metus buvo pirkę Vilniaus paskolos lakštų. "Nesumokėtos paskolos istorija prasidėjo 1931 m., kai lietuvių miestas Vilnius ("Lithuanian City of Vilnius"), tada buvęs Lenkijos dalimi, išleido 5 nuošimčių paskolą (conversion loan). Aštuoniais metais vėliau Rusija užėmė Lenkiją ir grąžino Vilnių Lietuvai. Praslinkus vieneriems metams po tokio duosnaus veiksmo, rusai okupavo Lietuvą ir kitus du Baltijos kraštus — Latviją ir Estiją. Vilniaus ir Rygos, Latvijos sostinės, taipgi Estijos paskolos liko užmirštos. Ir kas dar svarbiau, žlugo Baltijos valstybių nepriklausomybė... Dabar, kai nuolat jieškoma reikalingo suartėjimo su Sov. Sąjunga, galbūt gera prisiminti, ryšium su piniginėmis paskolomis ar ryšium su žmonėmis, 1940 metus, kai Latvija, Estija ir Lietuva buvo Rusijos paglemžtos."

Atitaisymai. J. ir V. Vingelių padėkos tekste "TŽ" 8 nr. praleista J. J. Vitkūnų pavardė.

P. Celiešiaus straipsnyje "Alės Rūtos Žemės šauksmas" "TŽ" 8 nr. 5 psl. sugadinta paskutinio skyrelio antraštė; turėjo būti "Tautžudystės epopėja".

PADĖKA

Nuoširdžią padėką reiškiu visiems, kurie lankėt mane Šv. Juozapo ligoninėje, namuose, pareiškėt linkėjimus raštu bei telefonu, atsiuntėt gėlių, dovanų ir spaudos:

Kun. P. Ažubaliui, Tėv. Rafaeliui, OFM, Kat. Mot. Dr-jos Prisikėlimo parapijos skyriui, P. Ancevičienei, Z. P. Bigauskams, S. Dicum, p. Didžbalienei, R. Lanciault, O. Mitalienei, p. Manglicienei, J. L. Marcinėnams, O. Narušienei, J. Preikšaičiui, O. V. Rušams, J. A. Ramonams, J. V. Rusliams, K. A. Rūkams, S. Savičiui, M. A. Seliokams. M. M. Šelmiams, E. A. Šelmiams, A. Ščepavičienei, B. J. Stanuliams, A. Tamulevičienei, A. Tamul, M. Valiulienei, M. Vilčiauskaitei, gail. ses. A. Zarembaitei, R. J. Žiūraičiams, marčioms — Barborai ir Irenai, žentui Antanui, sūnui Viktorui ir anūkams ėms.

Ypatingai dėkoju už globą bei slaugymą namuose savo mylimam vyrui Jonui ir dukteriai Reginai.

Ačiū už didelį rūpestingumą sūnui Algimantui ir mažajam anūkėliui Rimučiui.

Jūsų visų nuoširdumas stiprino mane.

Ačiū visiems —

K. Priščepionkienė

R. CHOLKAN

& CO. LIMITED REALTORS

2232 Bloor St. West
prie pat Runnymede Rd.
PR. KERBERIS
RO 7-5454

Namų tel. LE 5-1584

RUNNYMEDE - BLOOR, apie $6.000 įmokėti, 6 kambarių atskiras namas, garažas, dvi prausyklos, tuoj galima užimti.

VAKARUOSE, $7.000 įmokėti, gražus 6 kambarių vienaaugštis (bungalow), pilnai užbaigtas rūsys su atviru židiniu, garažas su privačiu įvažiavimu, plaukymo baseinas, Wasaga vietoje.

RUNNYMEDE - ANNETTE, apie $10.000 įmokėti, originalus 11 kambarių dupleksas, lengvos išsimokėjimo sąlygos.

ARMADALE Ave.-BLOOR, 8 kambariai per du augštus, atskiras namas, 2 prausyklos, kvadratinis planas, garažas, arti Bloor.

RONCESVALLES - HIHG PARK, apie $25.000 įmokėti. Tripleksas-tributis, maždaug 6 metų senumo, 3 garažai, puikus pastatas.

BATHURST - LAWRENCE Ave, $30.000 įmokėti, didžiulis moderniškas siksplekas - šešiabutis, maždaug 8 metų senumo, 6 garažai, apie $11.000 metinių pajamų.

HIGH PARK, $35.000 įmokėti, 15 butų apartamentinis namas, apie $19.000 metinių pajamų, prie gero susisiekimo bei krautuvių.

HIGH PARK - BLOOR $20.000 įmokėti, keturbutis, kiekvienas 3-jų miegamųjų, 4 garažai.

SWANSEA - BLOOR, $8.000 įmokėti, 6 kambariai vienos šeimos atskiras namas, vandens alyvos šildymas, privatus įvažiavimas.

J. RUKŠA

527 Bloor St. West
Namų tel. LE 6-9165
LE 2-4404

$35.000 ĮMOKĖTI, 8 metų senumo 18 butų su balkonais. Tik pusė bloko nuo tramvajaus. Matyti Ontario ežeras. Visi butai išnuomoti ir duoda virš $25.000 metinių pajamų. Prašoma kaina $160.000.

KINGSWAY RAJONE: gražus 22 butų pastatas. visi butai turi balkonus. Didelė auto aikštė; 11 garažų. $31.000 metinių pajamų. Pirmi mortgičiai tik iš 5½%. Reikalingas geras įmokėjimas grynais, bet gali būti dalis grynais, o kiti nekilnojamo turto ar mortgičių formoje. Praše $210.000.

KINGSWAY RAJONE: $50.000 įmokėti, gražus 21 buto pastatas. $27.400 metinių pajamų. Pirmi mortgičiai iš 4½%. Prašoma kaina $215.000.

RYTŲ TORONTE: $70.000 įmokėti, puiki pinigų investacija, 10 krautuvių plazoje. Nuo plazos pastatymo (9 metai) nuomininkai nepasikeitė ir visi turi nuomos sutartis. Virš 10% už investuotus pinigus, apmokėjus mortgičius ir visas kitas išlaidas. Pilna kaina $200.000.

RETA PROGA. Tik 5 metų 41 buto apartamentinis pastatas. $55.000 metinių pajamų. Dideli vieno ir dviejų miegamųjų butai. Balkonai, keltuvas, kilimai. Pastatas labai gerame stovyje. Didelis kiemas automašinoms. Reikia nemažai įmokėti, bet dalis gali būti grynais pinigais, o kita dalis nekilnojamo turto arba mortgičių formoje (trade-in). Kaina $280.000.

PASITEIRAUKITE DĖL KITŲ NUOSAVYBIŲ.
REIKALINGI NAMAI PARDAVIMUI.

Taupyk ir skolinkis

PIRMUTINIAME IR DIDŽIAUSIAME TORONTO LIETUVIŲ KREDITO KOOPERATYVE

PARAMA

MOKAME	DUODAME
4¾% už depozitus	mortgičius iš 6½%
5½% numatyta už šėrus	asm. paskolas iš 7%

KAPITALAS SIEKIA DU SU PUSE MILIJONO DOLERIŲ.

ASM. PASKOLAS duodame iki $5.000 ir MORTGIČIUS pagal valdžios nustatytą normą — 66% įkainuoto turto. VISŲ NARIŲ GYVYBĖ apdrausta santaupų dydyje, bet nedaugiau $2.000. Asmeninės paskolos mirties atveju apdraustos iki $5.000.

Paramos nariu gali būti kiekvienas lietuvis, gyvenąs Kanadoje

KASOS VALANDOS: kasdieną nuo 10 val. iki 3 val. p. p., išskyrus sekmadienius. Pirmadienį ir penktadienį vakarais nuo 4 val. 30 min. iki 8 val. 30 min. Šeštadieniais nuo 9 val. iki 1 val. p.p. (liepos ir rugpjūčio mėn. šeštadieniais uždaryta).

BŪSTINĖ: Lietuvių Namai — 1129 Dundas Street West, Toronto 3, Ontario. • Telefonas LE 2-8723

AL. GARBENS

REAL ESTATE

Kanados, Ontario ir Toronto Real Estate Boards narys.

1611 Bloor St. W. Toronto, Ont.

Telefonai: LE. 6-2738, LE. 6-2664

Vakarais — HU. 9-1543.

RONCESVALLES - HOWARD PARK $25.900 prašoma kaina; 7 dideli kambariai per du augštu, dvi prausyklos; tinka dviem šeimom; įmokėti apie $5.000. Vienam automobiliui vieta.

BERESFORD - BLOOR $28.000 prašoma kaina, gražus mūrinis namas, 6 kambariai, naujai išdažyti, moderni virtuvė ir prausykla, vandeniu šildomas. Įmokėti apie $8.000. Garažas — gilus sklypas.

ARTI RONCESVALLES $ 45.000 prašoma kaina, 2 pusiau atskiri namai po 7 kambarius; dabartiniu laiku išnuomuoti; geras planas, tinka giminėm; galima pakeisti į 4 butus.

Dėl tolimesnių informacijų skambinkite A. GARBENIUI

LIQUIFLAME OILS LTD.

259 LAKE SHORE BLVD. EAST — TORONTO, ONT.
NEMOKAMAS METINIS KROSNIŲ IŠVALYMAS
24 val. veikianti greita krosnių taisymo tarnyba
DABAR PATS LAIKAS PAKEISTI KURO ALYVOS BENDROVĘ
Biudžeto ir patarnavimo planai. Išsimokėjimas penkiems metams ir ilgiau
B-vės atst. C. (CHUCK) ROE. Tel. 362-5777.
Lietuviškai visais šildymo reikalais kreipkitės: St. Prakapas tel. RO 7-9088 kiekvienu metu.

A. J. MORKIS

REAL ESTATE & MORTGAGE BROKER

$3.500 ĮMOKĖTI, gerų plytų, 6 dideli ir šviesūs kambariai su veranda, 2 virtuvėm ir 2 prausyklom, nauja krosnis. College - Dufferin rajone.

$3.000 ĮMOKĖTI vienaaugštis New Toronte, 6 kambariai, alyva apšildomas, gerų plytų, užpakalinė gatvelė; prašo $18.900.

$7.000 ĮMOKĖTI, Queen - Lansdowne, gerų plytų, atskiras, 9 dideli kambariai, 2 virtuvės, 2 prausyklos, nauja krosnis, platus privat. įvažiavimas, dvigubas garažas.

$31.900, Bloor - Jane, 6 dideli — šviesūs kambariai, nauja krosnis, užbaigta rūsy svetainė; atskiras garažas.

MOTELIS — labai gerai pastatytas ir moderniai įrengtas, 10 vienetų, su apartamentu, 50 mylių nuo Toronto, prie didelio plento, 3 metų senumo; parduodamas dėl savininko mirties savikaina (apie $62.000). Įmokėti apie $10.000; gražioj vietoj. Nuoširdžiai rekomenduotinas jaunai porai ar pen-

1082 BLOOR St. W., Toronto 4,
Tel. LE 4-8459

Turime krautuvių, namų, vasarviečių, viešbučių, motelių įvairiose vietose ir įvairia kaina. Prašome tik kreiptis pas mus. Taip pat parūpiname geresnėm sąlygom paskolų—mortgičių.

Vyt. Morkis J. Kaškelis A. Bliudžius Alv. (Mieldažukė) Wistoski

APDRAUDA

GYVYBĖS • AUTOMOBILIŲ • NAMŲ • HIPOTEKŲ • VASARVIEČIŲ • BALDŲ • VAGYSČIŲ • VERSLO • PERSONALO IR DAIKTŲ (BONDS) • NELAIMINGŲ ATSITIKIMŲ • MOKSLAPINIGIŲ TAUPYMAS VAIKAMS • MĖNESINĖS INVALIDUMO PAJAMOS IR KT.

B. ir V. MASKELIŪNŲ AGENTŪRA

LUA NARYS (14 METŲ PATIRTIS)

Tel. 251 - 4864; namų tel. 277-0814

ĮVAIRŪS SIUNTINIAI IR DOVANOS Į

Lietuvą, Latviją, Estiją, Ukrainą ir U. S. S. R. paprastu bei oro paštu

BE MUITO DOVANOS:

ĮVAIRIOS SUDĖTIES MAISTO SIUNTINIAI BE MUITO IKI 33 SVARŲ. PRAŠOM REIKALAUTI MŪSŲ NAUJŲ MAISTO KATALOGŲ.

Automobiliai, šaldytuvai, skalbimo mašinos, motociklai, dviračiai, siuvamos mašinos, televizijos aparatai, planinai, automobiliams padangos, foto aparatai ir t.t.

- Be to, siunčiame Jūsų sudarytus ir apdraustus įvairius siuntinius iki 19¾ svarų gryno svorio.
- Turime pardavimui įvairių medžiagų ir kitų prekių.
- Gyveną ne Toronte, prašomi savo sudarytus siuntinius bei užsakymus siųsti mums paštu ar ekspresu. Apmokėsite gavę mūsų pranešimą.
- Sąžiningai ir greitai patarnaujame.
- Jeigu turima nesklkumų, prašome klausti, telefonuoti bei rašyti, mielai paaiškinsime ir duosime patarimą.
- Mūsų įstaiga labai daug kam patarnavo ir pasiruošusi patarnauti ateityje.

LIETUVIŲ ĮSTAIGA

BALTIC EXPORTING CO.

480 RONCESVALLES AVE. TORONTO 3, ONT.

Telefonas LE 1 - 3098

DARBO VALANDOS: pirmadieniais — penktadieniais nuo 9 val. ryto iki 7 val. vakaro; šeštadieniais — nuo 9 val. ryto iki 5 val. p.p.

Savininkai A. ir S. KALUZA

A. CIŽIKAS

ALFA RADIO & TV

Parduodam ir taisom televizijos ir radijo aparatus. Taisom šaldytuvus, krosnis, skalbimo mašinas.

TELEFONAS LE 1-6165. • 672 LANSDOWNE AVE., TORONTO

LIETUVIAI STALIAI

maloniai kviečia

aplankyti jų dirbtuvę ir susipažinti su gaminių kokybe ir kainomis.

2160 DUNDAS STREET WEST • TEL. LE 2-2289

ARO CUSTOM WOOD PRODUCTS CO.

K. STRIAUPIS

Res. tel. LE 6-5363

CLEAR-VISION T.V.-Hi-Fi

TAISOM IR PARDUODAM T.V. ir HiFi

STATOM IR TAISOM T.V. ANTENAS.

532 - 7733

1736 Dundas St. W. Sav. R. Stasiulis

DUFFERIN RADIO and TV

SALES AND SERVICE

Taisomi televizijos, HI-FI ir radijo aparatai. Parduodamos lempos ir batarejos. Prityręs specialistas su ilga praktika.

1000 College St., • LE. 1-3074 • Sav. P. Uzbalis

NEPAMIRŠKITE, prieš važiuodami į tolimesnę kelionę, patikrinti ir pataisyti savo automobilį! Frank Petit, kvalifikuotas auto mechanikas, su malonumu tai atliks. Paskambinkite ar užvažiuokite į

Bloor Autorite Garage 296 BROCK AVE. (tarp Dundas ir College). Tel. 531-1305

Lietuvis LAIKRODININKAS

F. BOCHULIS

280 QUEEN ST. W. • TORONTO • TEL. EM 6-6100

Taisau laikrodžius ir žiedus. Pageidaujantiems paimu ir pristatau į namus. DARBAS GARANTUOTAS. Parduodu su nuolaida laikrodžius, jungtuvinius žiedus ir kt. Skambinti 9—11 v. ryto; 6—9 v. vakaro.

VYRŲ IR JAUNIMO MODERNIŠKA DRABUŽIŲ KRAUTUVĖ

A&B TAILORS

343 Roncesvalles Ave., Toronto 3

(tarp Grenadier Rd. ir Neepawa Ave.)

531-1432 A. B. Beresnevičius

A.P. GARAGE

60 HOWARD PARK AVE.

LE. 5-9130

Atlieka sąžiningai visus mechaniškus automobilių pataisymus. Patepimus ir alyvos keitimus.

Prieš pirkdami vartotus automobilius atvežkite patikrinimui: nurodysim visus trūkumus ir duosime patarimus.

Sav. ANTANAS PAŠKEVIČIUS

BALTIC MOVERS

VISŲ RŪŠIŲ PERVEŽIMAS, BALDAI ir kt.

Vežamas turtas pilnai apdraustas.

Skambinti tel. LE 4 - 1403

30 Dewson St., Toronto, Ont.

PLUMBING and HEATING

J. LISAUSKAS, valdžios pripažintas plomberis, atlieka įvair. plumbing ir vandens apšildymo darbus. Darbas sąžiningas ir nebrangus.

148 Westminster Ave., Toronto

Metro. Lic. PH. 136 Tel. LE. 2-5191

Visų rūšių automobilių išorės (body) taisymas, mechaniniai darbai ir automatinės transmisijos

Dundas Auto Body

Max Kane Auto Body

Darbas sąžiningas ir garantuotas. Lietuvius aptarnauja Jonas Jurėnas.

430 BATHURST ST.,

tel. WA 1-3225 arba WA 4-1001

International Driving School

WALDI

Centrinė įstaiga 691 A...ette St., Tel. RO 2 - 2100

Skyrius:

894 COLLEGE ST.

Tel. LE 2-5461

Mokome su standartinėmis, automatinėmis transmisijomis ir Volkswagenais.

Sault. St. Marie, Ont.

LIETUVOS NEPRIKLAUSOMYBĖS atkūrimo 49-tųjų metinių minėjimas sutraukė rekordinį tautiečių skaičių. Minėjimas prasidėjo sekmadienį, vasario 19, ukrainiečių par. bažnyčioje pamaldomis, kurias atlaikė ir tai progai pritaikytą gražų pamokslą pasakė atvykęs iš Sudburio mūsų kolonijos kapelionas kun. A. Sabas. Vargonais grojamos lietuviškos melodijos, mūsų gimtąja kalba laikomos Mišios ir pamokslas, lietuviškos giesmės, tautinė vėliava, tautiniais drabužiais pasipuošusių jaunuolių garbės sargyba mūsų tautiečių mintis nukėlė prie Nemuno ar Šešupės krantų. Po pamaldų gausūs tautiečių būriai susirinko ukrainiečių parapijos salėn, kur lietuviškos šeimininkės labai skaniai ir gausiai pavaišino vakarienės dalyvius žąsiena, kalakutiena, dešromis ir įvairiausiais pyragais. Už pagrindinio stalo buvo susodinti kun. A. Sabas, kroatas pranciškonas Tėvas Bertoldas (visuomet lietuviams nemokamai leidžiąs naudotis kroatų koplytėle ir didelis lietuvių draugas), Sudburio svečiai — J. Bataitis (v-bos pirm.), J. Kručas, jauniausioji mūsų Bendruomenės narė tik ką iš Suvalkų trikampio atvykusi tautietė Druskienė su savo vyru Stasiu, v-bos pirm. A. Vanagas, sekr. D. Girdzevičiūtė, kontrolės komisija — V. Skaržinskas, I. Girdzevičius ir kiti.

Pagrindinę kalbą pasakė svečias iš Sudburio J. Kručas. Lietuvių Fondui aukų reikalu kalbėjo J. Skardis, kuris susirinkusiems priminė, esą jei visi negali būti Bendruomenės veikėjais, korespondentais ar prisidėti kitokia lietuviška veikla, tai geriausias būdas padėti pavergtai tėvynei yra aukoti Lietuvių Fondui, kurio kapitalas renkamas išlaisvinti Lietuvai, o kol ji pavergta, to kapitalo nuošimčiai skiriami lietuvybės išlaikymui išeivijoj.

Maloniai sutikta žinia apie pasibaigusį antrąjį "Algoma" plieno fabriko geležinkeliečių streiką, dėl kurio per 2 dienas didžiausioji miesto darbovietė vėl buvo spėjusi atleisti iš darbo apie 6000 darbininkų. Kadangi streikas pasibaigė, tai kaikurie tautiečiai iš minėjimo turėjo vykti stačiai į darbą. Už šį taip gražiai pravėjusį ir sėkmingą Vasario 16 minėjimą mūsų tautiečiai turėtų pasilikti dėkingi apyl. valdybai, ypač daug pasidarbavusioms vakarienės šeimininkėms — p.p. Motūzienei, Vanagienei, Gasperienei, Žekonienei ir visai eilei jaunosios kartos šeimininkių padėjėjų su valdybos sekretore D. Girdzevičiūte priekyje, kurių pavardžių nei ant jaučio odos nesurašysi...

Kaikuriems mūsų tautiečiams jau gerokai nusibodę vykstant į lietuviškus parengimus pasiimti kartu ir užkandžius. Daug lengviau ir maloniau užmokėti porą dolerių ir pabūti tikru svečiu; tik gal sunkiau atrasti tokių pasiaukojančių šeimininkių, kurios atliktų šį sunkų ir svarbų darbą.

Džiuginantis reiškinys, kad šioje mūsų šventėje dalyvavo nepaprastai daug mūsų jaunosios kartos atstovų. Susirinkusieji maloniai klausėsi lietuviškos vargonų muzikos, grojamos Laimutės Motiejūnaitės. Gražu buvo pasižiūrėti į tautiniais drabužiais pasipuošusią vėliavos garbės sargybą (2 Danutės — Girdzevičiūtė ir Poškutė su Algiu Vanagu). Taipgi matėsi visas pulkas jaunųjų šeimininkių padėjėjų. Visai tai rodo, kad mūsų kolonijos jaunosios kartos negalime nurašyti į nuostolius.

Apylinkės valdybos pirm. A. Vanago straipsnis buvo įdėtas vietiniame "Sault Daily Star", kuris, atrodo, suteikė pilną informaciją tiems, kurie domisi Lietuva. Nepraleistas šiame straipsnyje buvo net Vilniaus klausimas ir sovietų-vokiečių sąmokslas prieš pat II-rąjį pasaulinį karą. **J. Sk.**

DU SPALVOTI FILMAI

F. Dostojewskio

"BALTOSIOS NAKTYS"

ir

"KARNAVALAS" —

linksmas muzikinis filmas su angliškais įrašais

Kovo 2—8 imtinai

BRIGHTON

kino teatre

tel. 532-2710

127 Roncesvalles Ave.

Kasdien nuo 6.30 v.v.

Šeštad. nuo 5 v.p.p.

Sekmad. nuo 4 v.p.p.

OTTAWA, Ont.

PAGAL METINIO SUSIRINKIMO 1967 m. sausio 15 d. balsavimo duomenis ir kooptavus du asmenis pilnateisiais nariais sausio 20 d. sudaryta apylinkės valdyba: Vyt. Radžius — pirm., dr. M. Ramūnienė — vicepirm., dr. A. Jurkus — sekr., inž. J. Danys, kultūr. ir organizac. reikalų vadovas, mokyt. L. Ramonienė - Ramanauskienė, švietimo reikalų vadovė, stud. K. Vilčinskas — jaunimo atstovas.

LIETUVIŠKOJI MOKYKLA vis tebelaukia priaugant naujų mokinių, tuo tarpu augąs atžalynėlis lanko "mamos mokyklą" ir prisideda prie iškilmių bei švenčių programos išpildymo.

VASARIO 16 SUKAKTĮ paminėjome vasario 19 d. Kun. dr. V. Skilandžiūnas atlaikė pamaldas katedros koplyčioje ir pasakė turiningą pamokslą. Po pamaldų arkivyskupijos rūmų salėje įvyko minėjimas, kurį atidarė pirm. Vyt. Radžius ir pakvietė prelegentę dr. A. Šidlauskaitę. Profesorė kalbėjo tema "Tautiškumo psichologija". Jos brandžios, laiko dvasioj išpuoselėtos, mintys priimtos visų su dideliu susidomėjimu ir su entuziazmu iš jaunimo pusės.

Meninėje dalyje pasirodė mažieji deklamatoriai, Otavos lietuvių studentų skyrius bendro ir pavienio skaitymo pyne perteikė Maironio "Trakų pilį" bei "Jūratę ir Kastytį"; N. Ščepanavičiūtės suorganizuotas Otavos jaunimo tautinių šokių ratelis "Žilvitis" pašoko "Kepurinę". Džiugu matyti jaunimą aktyviai įsijungiant į apylinkės lietuvišką veiklą. Džiugus reiškinys ir toks didelis minėjimo dalyvių skaičius.

Otavietė

SUDBURY, ONT.

VASARIO 16 MINĖJIMAS, surengtas LB Sudburio apyl. valdybos ukrainiečių salėje, praėjo su dideliu pasisekimu. Susirinkimą atidarė pirm. J. Bataitis. Aktualią turiningą paskaitą skaitė svečias iš Toronto Stp. Kairys, KLB valdybos vicepirmininkas ir kultūros komisijos pirm. Meninę dalį išpildė Tumo-Vaižganto šeštad. mokyklos mokiniai. Gražus buvo G. Lumbienės surežisuotas gyvasis paveikslas "Karžygė". Skaitytojas buvo G. Remeikis, lietuvaitė — E. Zlatkutė, partizanas — R. M. Paulinaitis, Lietuva — G. Poderytė. Kanklėmis skambino I. Glizickaitė. M. Stepšytė ir R. Kusinskytė pasakė progai pritaikytus eilėraščius, o V. ir J. Raškevičiai pirmą kartą gražiai pasirodė scenoje su gitaromis ir padainavo lietuviškų dainelių. Pranešinėjo A. Zlatkus. Po to buvo šokiai, loterija ir veikė lietuviškas bufetas. Prie parengimo, be valdybos narių, daug prisidėjo P. Jutelis, A. Gatautis, J. Kulnienė, M. Staškuvienė ir I. Glizickaitė. Buvo svečių iš Toronto ir Delhi. Parengime dalyvavo ir miesto galva Grace Hartman. Pamaldos Vasario 16 proga buvo atlaikytos vasario 19 d.

ŠAUNIAI ATŠVENTĖ savo vardines A. Pranckūnienė su 40-ju gimtadieniu. Dalyvavo daug vietinių lietuvių ir svečių iš Toronto. Ta proga buvo ir tradicinis metinis kalėdojimas. Linkime jai ir jos vyrui Mikui visad aktyviai dalyvauti lietuviškame gyvenime kaip iki šiolei.

JAUNIMO ATSTOVE prie LB Sudburio apyl. valdybos išrinkta Dana Kusinskytė. **Krsp.**

SPORTAS

(Atkelta iš 6 psl.)

Olandai pasiekė dvigubą pergalę pasaulinėse greitojo čiuožimo pirmenybėse. Olandė Stein Kaiser irgi laimėjo pirmą vietą. Antroje vietoje liko Lasma Kauniste (Sov. Sąjunga) ir amerikietė Holum. Tai buvo pirmas kartas nuo 1952 m., kad pirmenybes laimėjo ne sovietų atstovė.

Vankuveryje įvykusiose uždarų patalpų rungtynėse torontietė A. Hoffman pasiekė naują neoficialų pasaulio rekordą 880 jardų bėgime 2:08,4. Tose pačiose rungtynėse B. Seagren pasiekė naują rekordą šuolyje su kartimi — 17-3 pėdų. Šį rekordą B. S. bandė sumušti praeitą savaitgalį Toronte, tačiau 17-4 pėdų jam nepavyko peršokti.

VYČIO ŽINIOS

Berniukai (14) Church lygos pirmenybėse trečią kartą įveikė USH komandą 42:24 pasekme. Žaidė: Kaknevičius 16, Vanagas 8, Bražukas 8, Nacevičius 5, Ivanauskas 3, Ramanauskas 2. Vytiečiai šioje grupėje kol kas dar eina be pralaimėjimų.

Mergaitės (14) CYO lygos peržaidimuose laimėjo pirmąsias baigminės rungtynes — nugalėjo St. Edwards 33:13.

V. Nešukaitytė praeitą savaitgalį Montrealyje dalyvavo Kvebeko atvirose pirmenybėse ir laimėjo šias pirmąsias vietas: mergaičių iki 17 m., moterų dvejete ir mišriame dvejete. Moterų vienete ji pralaimėjo savo artimiausiai varžovei D. Hunnius.

Trys Vyčio krepšinio komandos pateko į baigminius peržaidimus ir kovos dėl krepšinio meisterystės atitinkamose grupėse. Mergaitės jau laimėjo pirmąsias peržaidimų rungtynes CYO lygos 14 m. grupėje. Antras rungtynes vytietės žais King Edward mokykloje kovo 10 d. 7 v. Vyrai žaidžia Metro lygos Intermediate grupės peržaidimuose Berniukai iki 14 m. grupėje eina be pralaimėjimų ir artimiausioj ateity pradės baigminius peržaidimus. Jie taip pat dalyvaus Ontario pirmenybėse kovo 11 d. St. Catharines. A. S.

AUŠROS ŽINIOS

Sveikiname mūsų krepšininkes, išsikovojusias Ontario moterų krepšinio mergaičių A klasės čempijonatą ir garbę atstovauti Ontario provincijai Kanados šimtmečio krepšinio pirmenybėse kovo 1-4 d.d. Edmontone.

Lemiamose šeštadienio rungtynė-se aušrietės pirmose minutėse atsiėmė pralaimėtus 2 taškus ir ryžtingai iki pat žaidimo galo kovojo už kiekvieną tašką. Windsoro "Club 240", sustiprintos 2 naujom žaidėjom, dėjo desperatiškas pastangas perimti vedimą žaidime ir vienu momentu buvo beveik palaužusios mūsiškių nuotaiką, tačiau laiku paimta pasitarimų minutė ir entuziastingų žiūrovų parama grąžino mūsiškėm pasitikėjimą ir rungtynės baigėsi 50:46 Aušros naudai. Čempijonių komandoje žaidė: J. Klimaitė 19, N. Kėkštaitė 9, J. Simonaitytė 1, R. Bilkytė, V. Jurevičiūtė 3, B. Starkutytė 14 ir M. Romanovaitė 4.

Į Kanados pirmenybes mergaitės išvyko vasario 28 d. vakare. Pirmenybėse varžysis visų Kanados provincijų nugalėtojos. Kiek galimybių turi mūsiškės sunku pasakyti, nes nežinome kaip stiprios yra kitos komandos, ypač Kanados Vakarų, kurios jau eilė metų nepaleidžia čempijonato iš savo rankų. Nors mūsiškės vyksta tik 7, bet tikėkime, kad jei neatsitiks kokia nelaimė, neliks paskutinėje vietoje.

Nelauktas bet užtarnautas lietuvaičių laimėjimas susilaukė nuoširdaus įvertinimo lietuviškoje visuomenėje ir per vieną dieną buvo sukelta kelionei reikalinga $1.400 suma. Organizacijoms ir pavieniems asmenims nuoširdus ačiū, o mūsų mergaitėm linkime geriausios sėkmės atstovauti Ontario provincijai ir visiems Kanados lietuviams.

Šį sekmadienį, tuoj jo pamaldų, mūsų salėje jauniai žais paskutines B-C lygos reguliarias rungtynes. B-C lygos pusbaigmiai, vyrams ir jaunimui, prasidės kovo 12 d.

PRANESAMA APIE NAUJĄ GYDOMĄJĄ MEDŽIAGĄ —

sutraukiančią hemorojus

Tai yra ypatinga gydomoji medžiaga, įrodžiusi galią sutraukti hemorojus ir pataisyti sugadintus audinius.

Pagarsėjęs tyrimų institutas atrado nepaprastą gydomąją medžiagą, sugebančią sutraukti hemorojus be skausmo. Ji per kelias minutes sumažina niežėjimą ir nepatogumus bei pagreitina uždegimo pažeistų audinių gijimą.

Visais tyrimo atvejais švelnėjant skausmams, įvykdavo hemorojų susitraukimas.

Tačiau visų svarbiausia — rezultatai būdavo tokie nuostabūs, kad šis pagerėjimas tęsdavosi daugelį mėnesių.

To buvo pasiekta naudojant gydomąją medžiagą (Bio-Dyne), kuri greitai padeda užgyti pažeistoms celėms ir sužadina naujų audinių augimą.

Dabar Bio-Dyne galima gauti tepalo bei lazdelės formose "Preparation H" vardu. Prašykite visose vaistinėse. Pinigai bus grąžinti, jei nebūsite patenkinti.

Margis Drug Store

JOHN V. MARGIS, Phm.B.

408 Roncesvalles Ave. Tel. LE. 5-1944

CIGARECIŲ KARTONAS visų rūšių — 200 vienetų už $3.19

Jeigu jums reikia vaistų pagal receptus ar kitų kasdieninio reikalingumo daiktų, paskambinkite, parašykite ar patys asmeniškai užeikite į MARGIS DRUG STORE. Jei jūs turite betkokią problemą, paskambinkite mums, mes pasiryžę jums padėti geriausiai.

MES TURIME DAUGYBĘ EUROPIETIŠKŲ MIŠINIŲ, KAIP TREJOS DEVYNERIOS, RAMUNĖLĖS, ZUBRAŽOLĖ, "C" TERMOMETRAI IR KT.

GREITAS MOTORIZUOTAS PRISTATYMAS NEMOKAMAI VISĄ DIENĄ. NESIVARŽYKITE PASKAMBINTI TEL. LE. 5-1944.

ATLIEKAME VISŲ RŪŠIŲ NAMŲ REMONTUS, STATOME ĮVAIRIŲ RŪŠIŲ VIENAAUGSČIUS NAMUS (bungalows)

A. DOMAŠIUS ir K. CIBAS

47 Radford Ave., tel. RO 9-5309

ALL SEASONS TRAVEL AGENCY

323 Lakeshore Rd. East, Port Credit, Ont.

Savininkas V. BAČĖNAS

- teikia patarimus planuojantiems keliones
- sutvarko rezervacijų, nakvynių ir kt. reikalus be atskiro atlyginimo
- agentūros išduoti bilietai galioja visame pasaulyje
- parūpina bilietus keliaujantiems autobusais, traukiniais, laivais, lėktuvais
- parūpina eismo priemones ekskursijoms
- patarnauja atsikviečiant gimines

Skambinti telefonu 278-7261; vakarais 536-4681

ŠYPSENOS

Laimėjo mama

Bare kalbasi du kaimynai:

— Tu vis dar tebegyveni savo senom bėdom?

— Taip, mudu su žmona tebesiginčijame. Bet šiandien ji laimėjo tik pusę ginčų. Kitą pusę laimėjo jos mama.

Patarimas mokiniui

Senovės graikų filosofas Sokratas, žingsniuodamas pro smuklę, pamatė iš jos išeinantį savo mokinį. Šis, pastebėjęs mokytoją, norėjo grįžti atgal.

Tada Sokratas sušuko:

— Išeik, išeik, vaikeli! Geriau iš jos išeiti, negu įeiti!

Moteris ir padėka

Lenkijoje sena moteris sako elgetai:

— Daviau jums du zlotus, galėtumėte nors ačiū pasakyti...

— Aš esu kurčias ir nebylys Už tuos kvailus du zlotus nori, gerbiamoji, stebuklo?

Donelaičio pamokslas

Kai Donelaitis buvo palieptas pasakyti pamokslą apie carą Aleksandrą, tai įlipęs į sakyklą tą įpareigojimą pasakė klausytojams, bet pabrėžė, jog pamokslą sakysiąs apie kalvį Aleksandrą. Tokį pamokslą jis ir pasakė.

Įpratimas

Pas dantų gydytoją ateina įžymus estrados artistas.

— Prašau išsižioti.

— O kiek man už tai sumokėsite? **Parinko Pr. Al.**

DRAUDIMAI

231-2661 a r b a 233-3323

P. BARAUSKO AGENTŪRA

38 CEDARCREST DRIVE, ISLINGTON, ONT.

(ROYAL YORK ir DUNDAS gatvių kampas)

NOTARAS

A. LIŪDŽIUS, B.L.

Bendradarbis V. S. MASTIS, LL. D. Namų, ūkių ir betkurio verslo pirkimo—pardavimo dokumentų sudarymas, mortgičiai, sutartys, testamentai ir kiti teisiniai reikalai. 408 Roncesvalles Avenue - Toronto. Margio vaistinės namų II augštas.

(Įėjimas iš Howard Park Avenue)

Priėmimo laikas: kasdien nuo 10 v.r. iki 1 Antradieniais ir penktadieniais nuo 6-8 v.v. v.p.p. išskyrus treciadien. ir sekmadienius.

Įstaigos tel. LE 7-1708;

Namų — CR 9-6166

OKULISTĖS

Br. Bukowska-BEJNAR, R.O.

Wiktoria BUKOWSKA, R.O.

274 RONCESVALLES AVE.

(prie Geoffrey St.)

TEL. LE. 2 - 5493

Darbo valandos: kasdien 10 v. ryto iki 9 val. vak.; šeštadieniais nuo 10 v. ryto iki 6 v.v.

OKULISTAS

S. BROGOWSKI, O.D.

412 Roncesvalles Ave. (prie Howard Park Ave.). Telefonai: kabineto LE. 1-4251; namų CL. 9-8029 Darbo valandos nuo 10 val. ryto iki 6.30 val. vak. Šeštadieniais nuo 10 val. ryto iki 4 val. po pietų. Vėlesniu ar kitu laiku tik susitarus telefonu. Trečiadieniais uždaryta.

AKIŲ SPECIALISTAS

L. LUNSKY, R.O.

Pritaiko akinius visiems akių defektams. Ištiria akių nervus, kurie dažnai sukelia galvos skaudėjimą ir nevingumą. Kalba slavų kalbomis.

470 COLLEGE ST., TORONTO

Telefonas WA 1-3924

SAFEWAY PLUMBING AND HEATING

DARBAS ATLIEKAMAS SĄŽININGAI IR NEBRANGIAI.

TEL. 535-4579 MIKE BUCHAK

129 MARION ST., TORONTO 3, ONT.

VALAU FOTELIUS

IR ĮVAIRIUS KILIMUS.

Automatinis elektra vatymas. Sutaisau iširusius gaius ir pradegintus kilimus. P. KARALIŪNAS.

Skambinkite LE. 3-4912.

DR. E. ZUBRIENĖ

DANTŲ GYDYTOJA

1577 BLOOR ST. WEST

(prie Dundas)

Telefonas LE. 2-4108

DR. J. MATULIONYTĖ

DANTŲ GYDYTOJA

1796 BLOOR ST. W. (prie Keele)

Priėmimo valandos:

pirmadieniais ir trečiadieniais 2—9 v. v., antradieniais, ketvirtadieniais ir penktadieniais 9—5.30 val. p.p.

Telefonas RO. 6-1372

DR. V. J. MEILUVIENĖ

DANTŲ GYDYTOJA

262 Roncesvalles Ave.

(prie High Park Blvd.)

Tel. 535-7025

Priima pacientus pagal susitarimą.

DR. V. SADAUSKIENĖ

DANTŲ GYDYTOJA

129 GRENADIER ROAD

(2-ras namas nuo Roncesvalles) Toronto.

Telefonas LE. 1-4250

Priėmimo valandos: 9 - 12 ir 3 - 6 val. vak. (pagal susitarimą).

Kabineto telefonas LE. 4-4451

DR. P. MORKIS

DANTŲ GYDYTOJAS

Vakarais ir šeštadieniais pagal susitarimą.

1682 BLOOR ST. W., Toronte

(į rytus nuo Dufferin St.)

Dr. P. VYTĖ

DANTŲ GYDYTOJAS

24 Calvington Dr., Downsview.

(prie Keele į šiaurę nuo Wilson Ave.)

Priima pacientus pagal susitarimą

Tel. 633 - 1167

DR. N. NOVOŠICKIS

dantų gydytojas

794 BATHURST ST.

(kampas Bloor & Bathurst)

Tel. 534-3370

Priima pacientus iš anksto susitarus

draudimai

NAMŲ, AUTOMOBILIŲ KOMERCINIŲ IR KITŲ

draudimo įstaiga

AL DUDA

ATSTOVAUJAMOS KANADOS, J.A.V-BIŲ IR UŽSIENIO DRAUDIMO KOMPANIJOS

769 - 4612

769 - 4131

TORONTO ONT

Šv. Jono Kr. par. žinios

— Šv. Kazimiero šventė — šį sekmadienį.

— Šį penktadienį, pirmąjį kovo mėnesio, rytinės pamaldos 7.30 v., vakarinės — 7.30 v. už a.a. Kotryną Petkevičienę. Po rytinių pamaldų lankomi ligoniai.

— Praėjusį šeštadienį, dalyvaujant nepaprastai gausiai visuomenei, palaidotas a.a. Leonas Karbūnas iš šios bažnyčios lietuvių kapinėse. Velionies žmonai, sesers šeimai Čikagoje ir visiems giminėms Lietuvoje gili užuojauta.

— Šią savaitę lankoma: Indian Rd (į pietus nuo Bloor) ir Indian Trail.

— Parapijos geradariams aukų pakvitavimo lapeliai baigiami surašyti ir šią savaitę išsiuntinėjami aukotojams paštu.

— Kovo 12 d. Toronto arkivyskupijoje vykdoma rinkliava Šv. Augustino kunigų seminarijai Toronte; šį sekmadienį per pamaldas išdalinamas arkivyskupo laiškas.

— Parapijos gavėnios rekolekcijos prasidės kovo 12, sekmadienį, rytinių pamaldų metu; ves kun. J. Kuzmickis, kuris kovo 9 d. lėktuvu iš Anglijos atskrenda į Torontą.

— Drabužių vajus vykdomas kovo 12-19 d. Aukotojai prašomi juos pristatyti į par. salę, kur kat. moterų draugijos narės priims ir paruoš siuntas lietuviams Europoje.

— Praėjusią savaitę lietuvių kapinėse evangelikų sekcijoje palaidotas a.a. Jonas Tinginys. Velionies žmonai, dukrai, sūnums ir giminėms nuoširdi užuojauta.

— Šį šeštadienį, kovo 4 d., 10 v.r., gedulingos pamaldos už a.a. Eleną Katchienę mirties metinių proga. Sekmadienį 11 val. pamaldos už a.a. Mitalus; 12 val. pamaldos už a.a. prof. Adolfą Šapoką.

A.a. Leonas Karbūnas. Toronto lietuvius sukrėtė staigi a.a. Leono Karbūno mirtis. Važiuojant King gatve, prie Dufferin gatvių tilto, jo automobilis dėl nežinomos priežasties atsimušė į tilto stulpą ir velionis buvo užmuštas vietoje. Velionies palaikai buvo pašarvoti Turner ir Porter laidotuvių namuose, kur labai gausiai lankėsi tautiečiai. Palaidotas iš Šv. Jono Kr. liet. bažnyčios Toronto lietuvių kapinėse. Velionis kilimu tauragiškis, kilęs iš gausios šeimos. Neprikl. Lietuvoje baigė 18-ją karo mokyklos laidą. Turėjo nepaprastų gabumų administracinėje srityje ir mokėjo apjungti žmones bendram darbui. Paliko žmoną Lionginą, seserį Čikagoje ir dalį artimųjų giminių Lietuvoj. Toronto kolonija labai apgaili L. Karbūno nelaimę. Velionis, vos 53 m. amžiaus, dar daug būtų galėjęs pasidarbuoti savo šeimai, profesijai ir lietuvių bendruomenei. Į Kanadą atvyko iš Britanijos; pradžioje dirbo Simpsono prekybos namuose kaip "sales manager", vėliau su savo bičiuliais suorganizavo North Sylva Co. Ltd. bendrovę, kuri užsiima sporto reikmenų importu. Šiai bendrovei jis pirmininkavo 10 metų.

S. Juozapavičiui, buvusiam K LB Toronto apylinkės pirmininkui, bičiuliai vasario 25 d. surengė išleistuves Prisikėlimo salėje. S. J. Toronte reiškėsi kaip veiklus visuomenininkas. Išvyksta į JAV.

Prisikėlimo par. žinios

— Nuoširdžiai užjaučiame L. Karbūnienę, žuvus jos a.a. vyrui; E. Kulienę, Lietuvoje mirus jos mamytei a.a. A. Acalinienei; V. Kolyčių, Lietuvoje mirus jo tėveliui.

— Metinės rekolekcijos prasidės šį sekmadienį. Jas ves vysk. V. Brizgys. Pirmoji savaitė skiriama moterims, antroji — vyrams. Sekmadieniais pamokslai — visiems bendrai. Šiokiadieniais rekolekcijų pamokslai rytą — po 9 val. Mišių ir vakare — 7.30 v., o po jo — Mišios. Kviečiame visus uoliai ir gausiai dalyvauti.

— Šį sekmadienį rinkliava — Toronto kunigų seminarijai išlaikyti; antroji rinkliava — par. namų skoloms sumažinti. Ypač mažiau aukoję maloniai prašomi duosniai prisidėti.

— Mišios šį sekmad.: 7.30 v. — Kat. Vyrų Dr-jos int.; 8 v. — Kat. Moterų Dr-jos int.; 9 v. — tretininkų int.; 10 v. — p. Vingelių int.; 11.15 v. — už a.a. A. Daugėlavičienę; užpr. p. S. Ciplijauskienės bičiuliai kaip užuojautą, Lietuvoje mirus jos mamytei; 12.15 v. — už a.a. K. Saplienę; užpr. p. Sapliai.

— Mišių salėje iki Velykų nebus; vietoje jų — Mišios bažnyčioje 12.15 v.

— Tretininkų susirinkimo šį sekmad. nebus. Jo vietoje tretininkai, kurie gali, dalyvauja paskutinėse Mišiose 12.15 v.

— Rekolekcijų metu prie bažnyčios bus priimamos aukos Nek. Pr. M. seserims.

— Nuoširdžiai sveikiname "Aušros" mergaites, iškovojus Ontario moterų krepšinio mergaičių A klasės čempijonatą.

— T. Paulius, kartu su "Aušros" krepšininkėmis yra išvykęs į Edmontoną. Torontan grįš šio sekmad. vakarą.

— Lydimas T. Benedikto Bagdono, lankėsi T. Viktoras Gidžiūnas, OFM. Praėjusį savaitgalį jis vedė rekolekcijas St. Catharines lietuviams. T. Viktoras gyvena Brooklyne.

— Pirmosios Komunijos pamoka — sekmad. po 10 v. Mišių. Katechetinės pamokos — antrad. ir ketvirtad., 4.30 v.p.p. ir sekmad. po 10 v. Mišių. Religijos pamoka gimnazistams — sekmad. po 10 v. Mišių muzikos studijoje; kalbės V. Kolyčius.

— Nuoširdžiai dėkojame Kat. Vyrų Dr-jai už $100 dovaną par. namų statybai.

— Chorų repeticijos: ketvirtad., 7.30 v.v. — suaugusių bendra; penktad., 6.30 v.v. — vaikučių bendra, o po jos vaikučiai gieda per vak. Mišias; studentų choro repeticijos nebus.

— Šis penktadienis — mėnesio pirmasis. Mišios, išpažintys ir Komunija — 7, 7.30, 8 v. ryto ir 7.30 v. vak. Ligoniai Komunija aprūpinami iš anksto susitarus.

— Pirmosios pagalbos kursai — šį trečiad., 7.30 v.v. par naujojoje salėje. Nauji kursantai nebepriimami.

K. L. K. Moterų Draugijos Prisikėlimo par. skyriaus narių susirinkimas — sekmadienį, kovo 5, po 11.15 val. Mišių naujojoj Prisikėlimo par. salėj. Narės ir viešnios kviečiamos dalyvauti.

Valdyba

P A D Ė K A

Prisikėlimo parapijos kredito kooperatyvo bankeliui reiškiame nuoširdžią padėką už paskirtą auką $300 Lietuvių Vaikų Namams.

Nekaltai Pradėtosios Marijos seserys

P A D Ė K A

KLB Toronto apylinkės valdybai, rengiant Vasario 16 iškilmes, daug pastangų ir širdies parodė Toronto lietuvių visuomenė bei organizacijos, ypač šeštadieninė liet. mokykla, skautų Mindaugo draugovės skudutininkai ir kt.

Apylinkės valdyba dėkoja torontiškėms ponioms, įsijungusioms darbu bei skaniai pagamintu maistu ketvirtadienio bankete: p.p. A. Aperavičienei, I. Baziliauskienei, D. Baziliauskienei, B. Biretienei, U. Bleizgienei, K. Butienei, E. Jankutei, O. Jonaitienei, D. Girčytei, K. Kuolienei, A. Kuolienei, L. Kybartienei, F. Kupčiūnienei, J. Kulikauskienei, A. Mikšienei, L. Murauskienei, J. Pacevičienei, S. Pacevičienei, G. Povilaitienei, A. Puterienei, V. Simanavičienei, A. Šimkevičienei, G. Tarvydienei ir I. Žemaitienei; sekmadienio minėjime talkinusiems darbu: A. Empakeriui ir P. Goriui; Toronto "Šatrijos" bei "Rambyno" tuntų skautams, Toronto ateitininkams, padėjusiems pravesti rinkliavas ir talkinusiems priimant kanadiečius svečius.

Tik vieningu darbu — jaunimo menine programa ir suaugusiųjų gausiu dalyvavimu minėjime šiais metais Vasario 16 šventė taip iškilmingai praėjo. Bendros visų mūsų pastangos tepriartina pavergtai Tėvynei laisvę.

KLB Toronto apylinkės valdyba

LEONUI KARBŪNUI tragiškai žuvus,

žmoną LINĄ ir visus artimuosius giliai užjaučia ir kartu liūdi —

P.L.P. Karo Mokyklos XVIII laidos karininkai

LEONUI KARBŪNUI tragiškai žuvus,

žmoną LINĄ ir visus artimuosius gilaus skausmo valandą nuoširdžiausiai užjaučiame ir kartu liūdime —

O. ir B. Sergaučiai	**B. ir Z. Ščepanavičiai**
E. ir K. Šlekiai	**J. ir E. Skardžiai**
A. ir Z. Stančikai	**P. Balsai**
K. ir D. Batūros	**M. ir I. Repečkos**
A. ir B. Arūnai	**N. ir B. Abromai**
P. ir Z. Sakalai	**S. Bakšys**

S. ir E. Markauskai

A † A

mielam **LEONUI KARBŪNUI** tragiškai mirus, jo žmoną LIONGINĄ, gimines ir artimuosius nuoširdžiai užjaučiame ir kartu liūdime —

Gertrūda ir Andrius Usvaltai

A † A

mylimai žmonai ir mamytei **NARBUTIENEI** Lietuvoje mirus, JERONIMĄ NARBUTĮ ir dukrą ELENĄ gilaus skausmo valandoje nuoširdžiai užjaučiu —

Z. Glinskas

Kolegą mokytoją **VYTAUTĄ TASECKĄ,** mirus **TĖVELIUI** Lietuvoje, nuoširdžiai užjaučia ir kartu liūdi —

Toronto Maironio Šeštadieninės Mokyklos Mokytojai

Mylimam **TĖVELIUI** Lietuvoje mirus,

sūnų VLADĄ JASTŠEMSKĮ ir dukterį VANDĄ ŠVEDIENĘ su šeima nuoširdžiai užjaučiame —

I. M. Pranevičiai

Sporto šventė Toronte rengiama š.m. balandžio 1-2 dienomis. Tai bus Š. Amerikos lietuvių krepšinio ir tinklinio pirmenybės, kurias organizuoja Kanados sporto apygarda. Sudarytas organizacinis komitetas: pirm. K. Lukošius, sekr. L. Radzevičius, ižd. J. Uogintas, informacijai — K. Baronas. Varžybų komitetą sudaro: E. Šlekys, A. Supronas J. Balsys, D. Laurinavičius, K. Šapočkinas, J. Jurcevičius.

Toronto estai pereitą savaitgalį atšventė savo nepriklausomybės sukaktį. Iškilmės pradėtos penktadienio vakaro priėmimu Estų Namuose. Sekmadienį įvyko iškilmingas minėjimas Massey Hall. Pagrindiniu kalbėtoju buvo Jyri Kork, estų bendruomenės pirmininkas Baltimorėje. Garbės svečių tarpe buvo senukas ir jau sunkiai vaikštąs konsulas Markus, Toronto burmistras W. Dennison, Ontario socialinės gerovės ministeris J. Yaremko su ponia, amerikiečių konsulas Diggins ir eilė kitų. Meninę dalį sudarė: piano solo — Katrin Kuuskene, solistė — sopranas Ellen Parve, dailiojo žodžio rečitalis — aktorė Valve Andre ir Eerik Purje vadovaujamas mišrus jaunimo choras. Lietuviams minėjime atstovavo gen. kons. dr. J. Žmuidzinas ir KLB pirm. A. Rinkūnas. Priėmime taip pat dalyvavo Toronto apyl. pirm. A. Kuolas ir lietuvių atstovas Baltu Federacijoje J. R. Simanavičius.

Latviai šį savaitgalį turėjo savo krašto tarybos suvažiavimą. Be kitų punktų, suvažiavimas nutarė dalyvauti pasaulinės parodos pasirodyme su chorais ir perrinko pirmininku jau kelintai kadencijai J. Niedra. Ta proga šeštadienio vakare buvo priėmimas, kuriame lietuviams atstovavo KLB pirm. A. Rinkūnas.

Antanina Prakapienė, 73 m. amžiaus, atskrido lėktuvu iš Maskvos per Kopenhagą į Torontą pas savo sūnų Stasį Prakapą bei jo šeimą. Čia ji ketina pasilikti 6 mėnesius ir aplankyti kitą savo sūnų bei gimines JAV. Pasibaigus vizai, ji grįš Lietuvon.

Bronė ir Bronius Daunoras iš Londono, Britanijoj, lankėsi Toronte pas savo pažįstamus ir bičiulius. Lydimi Aug. Kuolo, jiedu aplankė "TŽ" ir kitas lietuvių įstaigas. Trejetą mėnesių jie viešėjo Venecueloj pas savo dukrą. Grįždami į Londoną, pakeliui aplankė Čikagą ir kitas lietuvių kolonijas.

Kanados žydų organizacija "Canadian Jewish Congress" pareiškė savo nepasitenkinimą imigracijos politika. Saul Hayes, duodamas savo pareiškimą Montrealyje parlamento komisijai, studijuojančiai visuomenės nuomones ryšium su nauju imigracijos įstatymu, paminėjo, kad Kanados vyriausybė įsileido 6 karo nusikaltėlius. Jie esą gyvena Toronto srityje ir yra dalyvavę nusikaltimuose Latvijoj.

Ričardas Rimas, gyvenąs Rexdale, Ont., prie Toronto, didelio darbo ir pastangų dėka baigė Toronto universitetą elektros inžinieriaus laipsniu. Naujasis inžinierius augina 4 sūnus. Jo ir žmonos Julijos didelėmis pastangomis visa šeima gali džiaugtis laimėjimu.

Naujai atidaryta lietuviška sporto reikmenų krautuvė
RONCESVALLES SPORT STORE
Sav. J. Šarūnas ir J. Dambrauskas
295 Roncesvalles Ave., tel. 536-1373
Mažo kalibro ir medžiokliniai šautuvai, šoviniai, švejojimo reikmenys, teniso raketės, įvairūs sviediniai ir kiti sporto reikmenys.

PARDUODAMA maisto krautuvė žema kaina. Gera apyvarta. Daugiau informacijų teirautis tel. 259-3680.

LIETUVIŠKOS "TĖVYNĖS PRISIMINIMŲ"
radijo programos 3 KARTUS SAVAITĖJE!
Šeštadieniais 3.30 — 4.30 v.p.p. Oakville stotis CHWO, banga 1250
Sekmadieniais 9—9.30 val. ryto Hamiltono stotis CHJQ, banga 1280.
Sekmadieniais 2 — 2.30 v.p.p Niagara Falls, N.Y., stotis WHLD, banga 1270.
Žinias, sveikinimus, skelbimus įteikti "Dainos" dovanų-plokštelių krautuvėj, 111 Roncesvalles Ave, Toronto 3, Ont. Tel. LE 4-1274.
Programų vedėjas J. R. SIMANAVIČIUS

AUKSINIAI 14 KARATŲ ŽIEDAI su vytimi — po $35.00; odiniai albumai — po $11.50; odinės piniginės — po $5.50. Gaunama pas J. Beržinską, 61 Beresford Ave, Toronto 3, Ont. Užsakymus išpildau paštu tik gavęs pinigus.

JEI PLANUOJATE PIRKTI
rašomąją mašinėlę visom kalbom ar skaičiavimo mašinėles, įvairius transitorinius ar stereo radijo priimtuvus, televizijos aparatus ir t.t., tai pirma pareikalaukite katalogų iš:
J. L. GIEDRAITIS,
10 Barry Dr. E., Northport, N.Y., 11731, USA

City Driving School
OFICIALIAI PRIPAŽINTA
Ontario Safety League. Nemokami automobiliai jūsų namuose arba mūsų klasėje turintiems laikinius leidimus. Ir jau galima pradėti vairuoti pirmą pamoką su standartiniam ar automatiniam mašinom.
1076 BATHURST ST.
Tel. LE 2-3656. Rytuose HO 6-1331

Prisikėlimo par. kat. vyrų susirinkimas — šį sekmad., kovo 5, po Sumos muzikos studijoje. Kalbės S. Kairys tema: "Profesijonalas modernioje valstybėje". Kviečiami nariai ir bičiuliai. — Draugija paskyrė: "Aušros" mergaičių krepšinio čempijonėms kelionei į Edmontoną $100. Be to, patalpoms įsirengti: studentams — $25, ateitininkams ir skautams — po $35.

"Tėviškės Žiburiams" reikalinga administratorė. Tuo reikalu raštu kreiptis: KLK Kultūros Draugijos "Žiburiai" valdyba, 941 Dundas St. W., Toronto 3, Ont.

Pūtvio šaulių kuopos metinis susirinkimas — kovo 4 d., 5.30 v.v., Šv. Jono Kr. par. salėje. Nariams dalyvavimas būtinas. Po susirinkimo — vaišės, kuriose dalyvaus Hamiltono šauliai, latvių ir estų mums draugiškų organizacijų atstovai. Kviečiami visi šaulių draugai bei rėmėjai.

Valdyba

Atvyko iš Lietuvos į Torontą vasario 27 d. Pranciška Paškovičienė pas savo šeimos narius pastoviam apsigyvenimui. Maskvoje yra ir daugiau lietuvių moterų, laukiančių leidimo skristi Kanadon.

J. Raškauskas, buvęs Prisikėlimo par. salės administratorius, išvyksta į tabako ūkį, kurį neseniai nusipirko. Jam ir šeimai buvo surengtos išleistuvės Prisikėlimo salėje.

Apie lietuvę šeimininkę, vadinamą Teta, dienraštis "The Telegram" š.m. vasario 9 d. laidoj atspausdino rašinį, parašytą autorės Ramona Pyragius. Toji Teta esanti Kay Gilman, gyv. Gwynne Ave, gimusi Lietuvoje, gyvenusi Anglijoj ir dirbusi kaip slaugė. Ją esą mėgsta visi nuomininkai, nes ji visais rūpinasi, sielojasi jų reikalais ir kiek galėdama padeda. Ji atsakiusi kambarį tik vienai meksikietei mergaitei, kuri rūkė marijuaną ir ruošė triukšmingus pobūvius.

Linda Marcinkutė, 10-to skyr. mokinė Mimico mokykloje, reiškiasi kaip labai gabi mergaitė. Nuo pat pirmojo skyriaus ji yra pirmoji mokinė klasėje; ypač sėkmingai reiškiasi muzikoje ir dainavime. Neseniai ji dainavo mokinių statomoj operetėj ir buvo sutikta su ovacijomis. Linda visur ir visada sakosi esanti lietuvaitė, skaito knygas apie Lietuvą ir mokosi lietuvių kalbos. Ji yra jau trečios kartos lietuvaitė. Jos motina yra našlė, kuri laiką gyvenusi Montrealyje; lietuviškai kalba be akcento ir nesigaili pastangų, kad trys jos dukrelės taip pat mokėtų lietuviškai.

Jaukioje J. J. Ignatavičių rezidencijoje gausūs šeimos bičiuliai pagerbė Joną ir Mariją Senkus, jų 40 m. vedybų sukakties proga. Pasakyta gražių sveikinimo kalbų, įteikta dovanų. Telegrama tėvelius pasveikino iš Timmins, Ont., jų sūnaus inž. Vytauto šeima. J. Senkus yra gražiai įsikūręs: turi savo namą, o netoli Angus, Ont., ant upės kranto — gražų ūkį.

Kanados Lietuvių Fondo žinios

Nauji nariai ir įnašai:

173. J. Meškys	**$100**
174. St. Kviecinskas	**$100**
175. A. Daugelavičius	**$100**
176. M. Repečka	**$100**

Nors naujieji nariai gyvena toli viens nuo kito (J. Meškys — Sault St. Marie, kūrėjas-savanoris S. Kviecinskas — Toronte, A. Daugėlavičius — Kvebeko prov., M. Repečka — Hamiltone), bet vedami bendros idėjos įsijungė į Liet. Fondą. Už aukas Fondas nuoširdžiai dėkoja.

KLF inf. P. L.

"PARAMOS" BANKELIO SUSIRINKIMAS

Metinis "Paramos" narių susirinkimas įvyko vasario 26 d. Atidarė valdybos pirm. H. Stepaitis ir paprašė minutės tyla pagerbti metų eigoje mirusius, kurių š.m. susidarė 14 narių. Perskaitė sveikinimus, kurie buvo gauti iš Montrealio "Lito", Prisikėlimo Parapijos Kredito Kooperatyvo Toronte ir Hamiltono "Talkos". Pirmininkas savo pranešime pabrėžė, kad šis "Paramos" susirinkimas yra keturioliktas, kad ji per visą laiką daug prisidėjo prie lietuvybės išlaikymo, skirdama žymias sumas lietuviškoms mokykloms, sporto ir kitoms kultūrinėms organizacijoms. Ši sėkminga veikla atsiekta tik lietuviškos visuomenės parama bei "Paramos" narių giliu vertinimu naudos, kurią turi iš savo kooperatyvo ir nuoširdaus bendradarbiavimo su valdomaisiais organais bei tarnautojais. Valdybos ižd. E. Jurkus perskaitė balansą, kuris siekia $2.771.110, pelno ir nuostolių sąskaitą, pažymėdamas, kad narių santaupos per 1966 m. padidėjo $448.826.00. Kredito komiteto pirm. V. Petraitis savo pranešime pažymėjo, kad duodant kreditus buvo nagrinėta duotos garantijos asmeninėms ir nekilnojamo turto paskoloms su didžiausiu atsargumu. Revizijos komisijos pirm. A. Kuolas ir Chartered Accountant p. Welsh savo pranešimuose pažymėjo, kad atskaitomybė vedama tvarkingai ir nerasta jokių netikslumų. Priėmus apyskaitą, pelnas $33.323.00 paskirstytas: 5.5% dividendo už šėrus $31.755.75, Maironio šeštad. mokyklai $800, Vasario 16 gimnazijai $500, leidiniui anglų kalba apie lietuvių veiklą Kanadoje $200, "Aušros" klubo mergaičių krepšinio komandai $47 ir $100 iš reklaminių sumų. Taip pat pranešė, kad pagal išgales 1967 m. bus skiriamos ir kitoms organizacijoms atitinkamos sumos.

Po pranešimų ir diskusijų įvyko valdomųjų organų rinkimai. Balsų dauguma į valdybą išrinkti P. Bastys ir E. Jurkus; į kredito komitetą V. Petraitis; į revizijos komisiją — Aug. Kuolas ir O. Delkus. Susirinkimas praėjo darbingumo ir reikalų supratimo ženkle. A. S.

---

8 PSL. • Tėviškės Žiburiai • 1967. III. 2 — Nr. 9 (892)

MONTREALQUE

KAZIMIERINIŲ VAKARIENĖ

ŠV. KAZIMIERO PARAPIJOS 60 METŲ JUBILĖJAUS IR EXPO 67 METAMS ATŽYMĖTI RENGIAMA PARAPIJOS SALĖJE

kovo 4, šeštadienį, 7 val. 30 min. vakaro

Visi Montrealio lietuviai esate maloniai kviečiami atsilankyti į šią istorinę kazimierinių vakarienę.

Nuoširdžiausi sveikinimai Kazimierams ir Kazimieroms.

ŠV. KAZIMIERO PARAPIJA

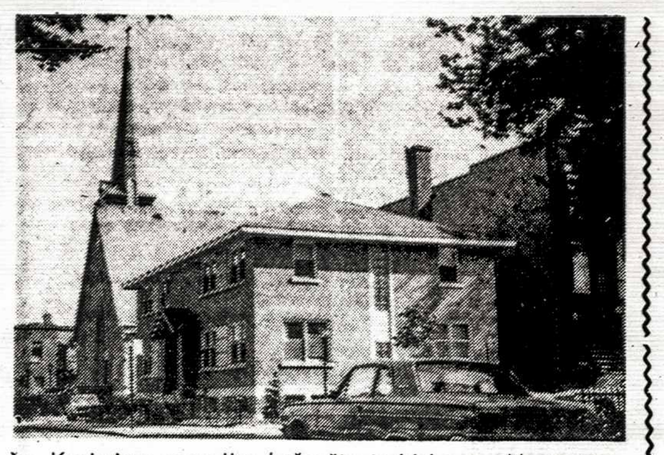

Šv. Kazimiero parapijos bažnyčia ir klebonija Montrealyje. Šiemet parapija mini 60-tąsias kazimierines

SENATVĖS PENSIJOS PAPILDAS

Sveikatos ir viešosios gerovės ministerio Allan J. MacEachen duomenimis, Kanadoje dabar yra apie 1.300.000 kandidatų į garantuotą senatvės pensijos pajamų papildą. Spėjama, jog pilną $30 mėnesinį papildą galės gauti apie 500-600.000 kanadiečių, o kiti 300.000 dėl šalutinių pajamų turės pasitenkinti daliniu papildu.

Greitesniam pensininkų aptarnavimui visoje Kanadoje buvo atidarytos 37 vadinamosios Pension Plan District įstaigos, o 60 jų skyrių veiks Unemployment Insurance Commission įstaigose. Čia bus gaunami blankai garantuotam pajamų papildui, kvalifikuoti asmenys padės juos užpildyti, jeigu to neįsteng-tų padaryti pats kandidatas į papildą. Ministeris taipgi primena vedusiems pensininkams, jog vyras su žmona prašymų blankus garantuotų pajamų papildui gauti turėtų grąžinti tame pačiame voke, tuo palengvindami darbą pensijų įstaigoms ir paspartindami papildo patvirtinimą.

Garanuotas pajamų papildas, kaip žinome, mokamas nuo š.m. sausio 1 d. Dalis pensininkų jį gaus su senatvės pensijos čekiu kovo mėnesiui, t. y. tas čekis bus ne įprastinei $75 sumai, bet $165, nes į jį bus įjungtas sausio, vasario ir kovo mėnesių papildas po $30. Likusiems pensininkams, kuriems bus paskirtas garantuotas pajamų papildas, $120 bus padidintas senatvės pensijos $75 čekis balandžio mėnesiui. Jie iš karto gaus $195. Atitinkamai mažesnį papildą gaus tie, kurių asmeninės pajamos nesiekia $720 per metus. Prašymų blankų ir kitais garantuoto pajamų papildo reikalais raginama kreiptis į artimiausias įstaigas: Old Age Security, Canada Pension Plan, jų skyrius Unemployment Insurance Commission.

KLB ŠALPOS FONDO ŽINIOS

Vasario 16 gimnazijai lovoms įsigyti rinkliava įvyko vasario 5 d. prie liet. bažnyčių. Surinkta:

Evangelikų-liuteronų "Vilties" par. salėj $37; Prisikėlimo par. salėj $188.61; Šv. Jono Kr. par. $102.50; pagal aukų lapą (O. Indrelienė) $54; J. Tumosos auka $100; iš viso $482.11. Be to, gautas Kanados Liet. Gydytojų Draugijos dr. O. Gustainienės vad. būrelio įnašas $288.

Šalpos Fondas nuoširdžiai dėkoja duosniems aukotojams už gimnazijos rėmimą, o parapijų klebonams už leidimą daryti rinkliavas prie bažnyčių. Toronte rinkliava tęsiama toliau aukų lapais. Tam tikslui rinkliavos daromos Montrealyje ir Hamiltone, bet iš ten dar negauta pranešimų. Prašome visas B-nės apylinkes padaryti viešas rinkliavas šalpai ir Vasario 16 gimnazijai, atsiunčiant surinktas aukas ŠF ižd. S. Dabkui, 117 Springhurt Ave., Toronto 3, Ont.

Š.F. inf. P.L.

Įtampa tarp Sovietų Sąjungos ir Kinijos sovietus verčia užmiršti savo buvusius priešus. "Newsweek" pranešimu, vokiečių pramoninkams surengtame oficialiame priėmime Kieve vienas sovietų pareigūnas pasiūlė tostą: "Tegyvuoja sovietų ir vokiečių liaudies draugystė, kuri sutriušKins agresorius kiniečius!" Šūkis buvo pakeistas kitu, kad Vokietijos ambasadorius pastebėjo, kad tai būtų nusižengimas diplomatiniam etiketui.

APSIDRAUSK!
ADAMONIS INSURANCE AGENCY, INC.
GAISRAS - AUTOMOBILIAI - ATSAKOMYBĖ - GYVYBĖ
P. ADAMONIS
Chartered Insurance Broker
3907 ROSEMONT BLVD.
Tel. OFF.: 722-3545 RES. 722-4735
S-tos "Lite" nr. 752D 256-5355

"LITAS" Adresas: 1465 De Seve Street Montreal 20, Que., tel. 766-5827
EXPO 67 PASŲ AGENTŪRA.

MOKA už:	IMA už:
Depozitus 4.4%	Nekiln. turto paskolas 7%
Numatyta už šėrus 5¼%	Asmenines paskolas 7.6%
Nemokamas gyvybės draudimas iki $2.000 bendros santaupų sumos.	Investacines paskolas 8.4%
	Pigus paskolų draudimas iki $10.000.

Kasos valandos: 1465 De Seve St., sekmadieniais nuo 10.30 iki 12.30 v., darbo dienomis — nuo 10 iki 3 v., išskiriant pirmadienius ir šeštadienius; vakarais — trečiadienais ir penktadieniais nuo 7 iki 9 val.
3907 Rosemount Blvd., tel. 722-3545 dieną—penktadieniais nuo 1 iki 6 v. ir vakarais—pirmadieniais, trečiadieniais ir penktadieniais nuo 7 iki 9 v.

A. NORKELIŪNAS
Commisioner of the Superior Court of Montreal
MONTREAL ENTERPRISES REG'D
VISŲ RŪŠIŲ DRAUDIMAS
6695 - 35-ta Ave., Rosemount (kampas St. Zotique)
Montreal, 36 Que. Tel. RAymond 7-3120