MR. P. GAUCYS.
3222 W. 67 ST.,
CHICAGO, ILL. 60629
U.S.A.

TĖVIŠKĖS ŽIBURIAI

THE LIGHTS OF HOMELAND

Nr. 11 (998) KOVO - MARCH 13 • 1969 LIETUVIŲ ŠVIETIMO IR ŠEIMOS METAI • LIETUVIŲ SAVAITRAŠTIS — LITHUANIAN WEEKLY • 941 DUNDAS ST. WEST, TORONTO 3, ONT. CANADA • Tel. 368-6813

Aukos žmogus

Ir tautiniame, ir religiniame gyvenime yra laikotarpiai, skirti vienai ar kitai idėjai, vienam ar kitam įvykiui iškelti. Skelbdami lietuvių dienas, meno savaites, knygos mėnesius, švietimo ir šeimos metus, atkreipiame pagrindinį savo dėmesį į dalykus, kurie šiaipjau nuslenka užmarštin. Prisimindami religinio pobūdžio laikotarpius bei šventes, atkreipiame dėmesį į religinius dalykus, kurie neprimenami irgi nuslinktų užmarštin. Kaip kultūriniai dalykai gaivina tautinę mūsų sąmonę, taip religiniai — mūsų dvasinį gyvenimą. Šiuo metu esame Gavėnios laikotarpyje, kuris skirtas dvasinei žmogaus atgaivai. Nors Gavėnios papročiai atskiruose kraštuose nevienodi, tačiau bendroji paskirtis visur vienoda. Krikščioniškoji Bendrija kviečia visus stabtelti ties savimi, kuris per ilgesnį laiką yra užgožiamas išorinio pasaulio. Dabartinės civilizacijos aplinka, mašininis tempas, miesto triukšmas taip užgožia, kad žmogus praranda savo "aš", savo individualumą ir tampa mažyčiu milžiniško mechanizmo rateliu. **Dėlto šiandieną gausėja civilizuotos masės, bet nyksta asmenybės. Moderniomis priemonėmis šlifuojami mechanizmo rateliai — žmonės, bet neugdomi pilnutiniai žmonės.** Tą bruožą jau galime pastebėti ir lietuvių visuomenėje, kuri anaiptol nėra izoliuota nuo bendrosios tėkmės. Ir čia ryškėja asmens nykimas, stiprėja žmogaus-ratelio tipas. Jau vien dėlto svarbu bent atskirais laikotarpiais atsiplėšti nuo užgožiančios aplinkos ir atrasti save kaip dvasinį žmogų.

* * *

Jei sustojame ties savimi, tai ne tam, kad paskęstume izoliacijoj, bet tam, kad save praturtintume ir grįžtume visuomenėn, kuri ypač reikalinga turiningų žmonių. Ratelių yra ištisos masės, bet dvasingų žmonių maža. Mechaniniai rateliai žino tik savo taką. Nors jie socialinių rėmų įrikiuoti į didžiulį mechanizmą, tačiau pastarojo gerovė jiems nerūpi. **Rateliui svarbiausia savoji egzistencija. Nei gyvenimo prasmė, nei kitos problemos jo nedomina. Kas kita dvasingas žmogus. Jis jaučia atsakomybę ne tik už save, bet ir kitus. Jam rūpi ne tiktai savoji egzistencija, bet ir kitų. Gyvenimo prasmės, žmogiškosios paskirties problemos yra kartu ir jo problemos.** Artimo nelaimė yra ir jo nelaimė, artimo džiaugsmas yra ir jo džiaugsmas. Tautos pralaimėjimas yra ir jo pralaimėjimas, tautos džiaugsmas yra ir jo džiaugsmas. Tokio žmogaus veikla nėra mechaninis ratelio sukimasis, bet sąmoningas reiškimasis gyvenime. Tiesa, tam tikra prasme reikalingi ir rateliai, bet jeigu visi žmonės būtų tokie, visas gyvenimas būtų mašina. Tai nebebūtų tikra prasme žmogiškasis gyvenimas. Aišku, tokio niekas nenori. Rateliai naudingi, jeigu valdomi sąmoningų, dvasingų rankų. Bet tai joks žmogaus idealas. Tai greičiau žmogaus sudaiktinimas, susiaurinimas ir suniekinimas. Jeigu šiandieną vienur kitur sukyla jaunimo būriai, tai iš dalies dėlto, kad jaučia savo aplinkos absurdiškumą, t.y. tokios aplinkos, kuri įsibėgėjusiais varžtais daro juos žmonėmis-rateliais.

* * *

Iš sumechaninto žmogaus nėra ko laukti svaraus įnašo į visuomenės ar tautos gyvenimą, nes tas įnašas yra dvasinio pobūdžio. Tiek religinis, tiek kultūrinis, tiek visuomeninis gyvenimas reikalauja dvasinio turinio, kurio žmogus-ratelis neturi. Dvasinis žmogus nebūtinai turi būti didelio mokslo žmogus. Anaiptol. Ne mokslas žmogų daro dvasingu bei turiningu, bet jo dvasinė gelmė, jo širdis. Dvasinis žmogus yra tas, kuris pajėgia aukotis ir išeiti iš savosios naudos sferos. Tokiais žmonėmis laikosi mūsų kultūrinis ir visuomeninis gyvenimas. Jei turėtume tiktai naudos žmones, tai visas mūsų išeivijos religinis, kultūrinis ir visuomeninis gyvenimas jau būtų sugriuvęs. Laimei, dar nevisi tapo mechaniniais naudos rateliais — išliko didokas rezervas dvasios žmonių, kurie ne tik nepasidavė triuškinančiai niveliacijai, bet ir tapo pajėgūs pakelti smūgius. Tai žmonės, kurie ryžtasi gyventi ne tiktai sau. Jais gėrimės, bet kartu ir liūdime, kad jų skaičius mažėja. **Toji aukos dvasia, kuri įkvėpia mūsų veikėjus, menkėja lietuvių išeivijos masėse. Galimas dalykas, kad tai vyksta ryšium su religinio prado silpnėjimu mūsų tautiečiuose. Juk aplamai aukos dvasia turi savo šaknis religinėje žmogaus gelmėje. Tai gelmė, kuri įkvėpia misionierius, kankinius, kovotojus ir visus tuos, kurie ryžtasi gyventi kitiems.** Kai išsenka šaltinis, sumenkėja ir ta aukos dvasia, gaivinanti visokią nesavanaudę veiklą. Tad puoselėdami lietuviškąją veiklą, atremkime ją į aukos dvasią ir ją įkvėpiantį šaltinį. **Pr. G.**

KANADOS ĮVYKIAI

PADIDINTI ONTARIO MOKESČIAI

Ontario provincijos iždo Charles MacNaughton paskelbė naująjį 1969-70 m. biudžetą, kuriam numatoma turėti $2.998.000.000 pajamų ir $2.996.000.000 išlaidų. Taigi, pirmą kartą pastarųjų 24 metų laikotarpyje biudžetas bus subalansuotas — turės $2 milijonų perteklių. Balansas bus pasiektas, padidinant metines išlaidas 7,5%, kai tuo tarpu pernai jos buvo padidintos 23,7%, užpernai — 26,5%. Balansui suvesti teko pakelti mokesčius $181 miiljonu, kurių $105,7 milijono sudės didžiosios bendrovės ir $75,3 milijono gaminių vartotojai. Pagal seną konservatorių partijos tradiciją pagrindinis dėmesys skiriamas cigaretėms ir alkoholiniams gėrimams. Kai kiti mokesčiai bus padidinti nuo š.m. balandžio 1 d., cigaretės buvo pabrangintos biudžeto paskelbimo dieną. Už 20 cigarečių dabar tenka mokėti 2 centais daugiau — 52 ct. Šia proga pasinaudojo Montrealio Imperial tabako bendrovė, prie cigarečių kainos pridėdama dar vieną centą. Atrodo, ir kitos tabako bendrovės paseks jos pavyzdžiu. Taigi, 20 cigarečių atsieis 53 ct. Prie provincinio 5% mokesčio alkoholiniams gėrimams pridedami dar 5%. Į šią kategoriją ieina degtinė, vynas ir alus. Kiti papildomų pajamų šaltiniai — 10% mokestis maistui valgyklose, kai sąskaita peržengia $2,50, 10% — gėrimams restoranuose ir naktiniuose klubuose, 10% — kino teatru bei kitu pramogų bilietams, 5% — už nakvynes viešbučiuose ir motelyuose. Motorlaivių ir sniegvežimių (snowmobiles) savininkams nebus grąžinama 13 ct. už benzino galioną. Ch. MacNaughton taipgi paskelbė, kad provincija planuoja pertvarkyti visą mokesčių sistemą, jeigu federacinė vyriausybė ir toliau atsisakys skirti didesnes surinktų pinigų sumas provincijoms. Tokiu atveju bus įvesti tiesioginiai Ontario provincijos mokesčiai, iš miesto savivaldybių perimtas nekilnojamo turto įvertinimas pagal dabartinę jo kainą. Žodžiu, viską teks mokėti provincijai, kuri dalį mokesčių grąžins mažiau pasiturintiems, siekdama taip pat vadinamo garantuoto atlyginimo normos kiekvienam gyventojui. Biudžete nė žodžiu neužsimenama federacinė sveikatos drauda, nors jai iš Ontario gyventojų Otava šiemet surinks $225 milijonus, kurių $175 milijonai būtų buvę grąžinti Ontario provincijai, jeigu premjeras J. Robarts būtų sutikęs įsijungti į šį planą.

Montrealio policija suėmė 25 metų amžiaus kūtvėlą Pierre-Paul Geoffroy, kuris jau prisipažino gaminęs bombas, sprogusias Montrealio šėrų biržoje, liberalų klube ir federacinių raštų knygyne bei kituose pastatuose. Manoma, kad jis yra Kvebeko Išlaisvinimo Fronto narys, tačiau suimtasis atsisako duoti smulkesnių informacijų ir išduoti jo pogrindžio celei priklausančius du draugus. Suimtojo bute buvo rastas nemažas kiekis dinamito ir bombų užtai-

Nukelta į 9-tą psl.

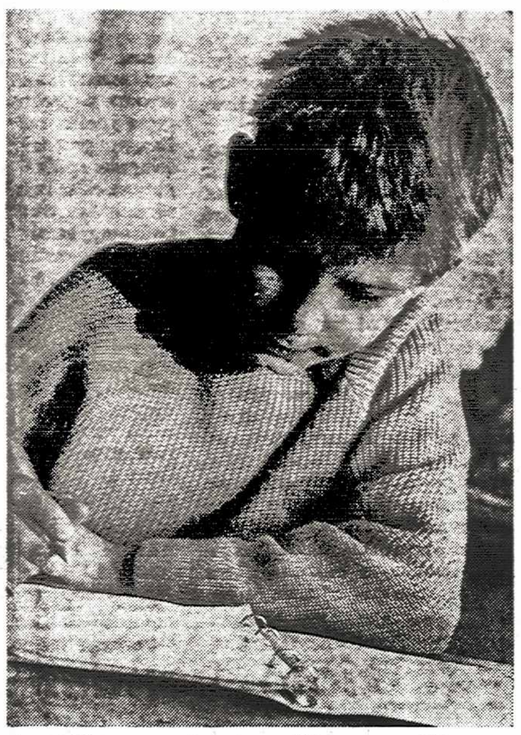

Lietuvaitė ir lietuviukas uoliai mokosi gimtosios kalbos. Vienam mokslas yra džiaugsmas, kitam — rūpestis. Kai paaugs, pamatys, kad verta buvo mokytis

Didieji politinėse painiavose

Grasinimai Vakarų Vokietijai • Šūviai Sovietų Sąjungos pasienyje • Aštrus raudonųjų dialogas • Kas slepiama? • Kremlius atsidūrė tarp dviejų frontų

Artimųjų Rytų neišspręstas problemas iš laikraščių pirmųjų puslapių išstūmė naujį įtampos šaltiniai — susišaudymas Sovietų Sąjungos-Kinijos pasienyje ir Bonnai daromas spaudimas dėl teisių į Vakarų Berlyną. Tikruoju Berlyno krizės autoriumi tenka laikyti R. Vokietijos raudonąjį diktatorių W. Ulbrichtą, kuris jau daug metų siekia tarptautinio pripažinimo šiam Maskvos satelitui. W. Ulbrichto kortas Maskvos proferanse gerokai sutvirtino talka invazijoje į Čekoslovakiją ir pasiekti ekonominiai laimėjimai. Šiandien R. Vokietija jau yra įsirikiavusi į didžiųjų pramonės kraštų pirmąjį dešimtuką, o sovietinėje imperijoje W. Ulbrichto valdomų 17 milijonų vokiečių gyvenimo lygiu yra pralenkę net Sovietų Sąjungos piliečius.

Vokiečių darbštumas

Pokario metais pažangą trukdė Maskvos pateikta sąskaita už karo nuostolius, per dešimtmetį pareikalavusi apie $20 bilijonų vertės reparacijų išmontuotų įmonių mašinomis ir gaminiais, gyventojų bėgimas į V. Vokietiją. Šias problemas išsprendė tradicinis vokiečių darbštumas ir W. Ulbrichto 1961 m. pastatyta užtvara tarp rytinio ir vakarinio Berlyno, spygliuotomis vielomis atitvertas pasienis, kurio minomis apsėtos mirties zonos šiandien negali įveikti bėgliai. Pastarųjų 12 metų laikotarpyje darbininkų atlyginimas R. Vokietijoje padidėjo 50% ir pasiekė mėnesinį $170 vertės vidurkį, kai tuo tarpu pačioje Sovietų Sąjungoje jis yra gerokai žemesnis. R. Vokietija šiandien 40% savo gaminių eksportuoja į Sovietų Sąjungą, 35% — į kitus komunistinius kraštus. Tarptautinis R. Vokietijos pripažinimas jos gaminiams atvertų kelią į Vakarų pasaulį ir parūpintų užsienio valiutos.

Ulbrichto svajonė

Politiniu atžvilgiu W. Ulbrichtas yra ištikimas Kremliaus tarnas. Čekoslovakijos užėmime nedalyvavo Rumunija, gerokai svyravo Vengrijos kompartijos vadai, didelio entuziazmo nerodė Lenkija. W. Ulbrichtas, norėdamas isiteikti Kremliui, nuo pat derybų pradžios buvo didžiausias invazijos šalininkas. Susidarė savotiškas paradoksas, kai į Čekoslovakiją įžygiavo ne V. Vokietijos kariuomenė, kuria sovietų kompartijos vadai gąsdino ir tebegąsdina savuosius satelitus, bet W. Ulbrichto "demokratinės" R. Vokietijos daliniai, paraduose tebenaudoją Hitlerio laikais išgarsintą "žąsies" žingsnį. W. Ulbrichtas dar nėra užmiršes 1953 m. R. Vokietiją sukrėtusio nesėkmingo sukilimo. Jo režima nuo galutinio bankroto tada iškelbėjo "broliškoji" Sovietų Sąjunga ir jos "draugiški" tankai miestų gatvėse. Už talką Čekoslovakijos užėmime, paramą kompartijų krizės metu Maskva leido W. Ulbrichtui sukelti naują Berlyno krizę, kurios tikslas buvo priversti V. Vokietiją atsisakyti teisių į Vakarų Berlyną ir gauti oficialų pripažinimą R. Vokietijai diplomatiniame fronte. Didžiausia W. Ulbrichto svajonė, be abejonės, yra viena komunistinė Vokietija ar bent jau dvi lygiateisės Vokietijos. Bonnos sutikimas atšaukti prezidento rinkimus iš Berlyno būtų buvęs didelis W. Ulbrichto diplomatinis laimėjimas, įtaigojąs pasaulį, kad Berlynas yra jo "demokratinės" respublikos sostinė.

Šūviai pasienyje

Žymiai rimtesnis incidentas įvyko Sibire, kur kaktomis susidūrė du komunizmo milžinai. Atrodo, pasienio susišaudymą suorganizavo ne Maskva, bet Pekingas, nes sovietai jau yra prisipažinę, kad žuvo jų 31 karys ir 14 buvo sužeista. Tokiuose incidentuose visada daugiau nuostolių turi užpultasis nuo netikėtų užpuolėjo smūgių. Sienų ginčas tarp Sovietų Sąjungos ir Kinijos ne naujiena — jis prasidėjo jau carinės Rusijos laikais, kai buvo užgrobta apie pusantro milijono kvadratinių mylių Kinijos teritorijos ar bent jau tokių žemių, į kurias pretenzijas reiškė abu kraštai. Vladivostoko uosto sritis Kiniją atitvėrė nuo Japonijos jūros. Kinijos pasienyje Sovietų Sąjunga įsitaisė savo satelitą Išorinę Mongoliją, kuri dabar yra Jungtinių Tautų narys, o Vidinė Mongolija priklauso Pekingui. Komunistinės Kinijos vadai 1860 m. Rusijos primestą sienų sutartį laiko neteisinga, nes ją kiniečiams užkrovė rusai imperialistai. Pekingas šiandien reikalauja 600.000 kv. mylių Sibiro teritorijos. Prieš trejus metus Kinijos užsienio reikalų min. Chen Yi apkaltino Kremlių nuolatiniais pasienio incidentais, kuriu 1960-65 jis priskaičiavo daugiau kaip 5.000. Ypač skaudus Kinijai buvo Sinkiango provincijos gyventojų bėgimas į sovietini Sibirą. Pasak Chen Yi, sovietinė propaganda prisiviliojo dešimtis tūkstančių Kinijos piliečių.

Didžiųjų lošimas

Kyla klausimas — ką Pekingas norėjo pasiekti sienų ginčo atnaujinimu? Atsakymo tenka ieškoti po šio susišaudymo surengtose masinėse demonstracijose Pekinge bei kituose miestuose. Toronto dienraščio "The Globe and Mail" korespondento C. McCullough pranešimu, Pekingo gatvėse vyko savotiškas vaidinimas. Mediniais šautuvais ginkluoti Mao "raudonieji sargai" stumdė du savo draugus, kurių vienas buvo aprengtas sovietų kario uniforma, o antrasis dryžuota skrybėle su baltomis žvaigždėmis priminė JAV simbolį — dėdę Samą. Demonstrantų plakatai skelbė: "Mirtis raudoniesiems carams ir revizionistams, amerikietiškojo imperializmo bernams!"

Kadangi pasienio susišaudymas įvyko tuo metu, kai JAV prez. R. Niksonas buvo bebaigiąs savo kelionę V. Europoje, nejučiomis peršasi mintis, jog motyvo jam reikia ieškoti R. Niksono pareiškimuose. Pagrindinė jo kelionės mintis buvo V. Europos ir JAV vienybė derybose su Sovietų Sąjunga, viešai paskelbta Briuselyje Atlanto Sąjungos tarybos nariams. Betkoks pokalbis tarp Vašingtono ir Maskvos, santykių gerinimas Pekingui yra didžiausia rakštis, nes Kinijos komunistai Sovietų Sąjungos ir JAV suartėjime įžiūri grėsmę savo saugumui. Įtampos pašalinimas Europoje Kremliaus vadams duotų laisvas rankas Sibire. Galimas dalykas, sovietų spaudimo dėka taika būtų apvainikuotos Vietnamo derybos Paryžiuje. Kremliaus vadų apšaukimas "raudonaisiais carais ir amerikietiškojo imperializmo bernais" turi aiškų tikslą menkinti sovietų prestižą pasaulio kompartijų akyse, jeigu jie ryžtųsi siekti įtampą pasaulyje mažinančios sutarties su JAV. Kol Kinija ir Sovietų Sąjunga varžosi dėl įtakos užsienio kraštų kompartijoms, prestižo klausimas yra labai svarbus, juoba, kad Maskva ruošiasi šaukti pasaulinę kompartijų konferenciją. Propagandinių požiūriu Maskvos-Vašingtono pokalbis gali pasidaryti perdaug nuostolingas ir nepriimtinas Kremliaus vadams. Jeigu pasienio susišaudymas iš tikrųjų buvo inscenizuotas tokiu tikslu, kiniečius tenka laikyti įmantriais politikais.

V. Kst.

Simonaitis sukrito gatvėje

Mažosios Lietuvos veikėjas ir didis lietuvių patriotas Erdmonas Simonaitis mirė staiga nuo širdies smūgio š.m. vasario 24 d., 17.55 v. Weinheime, V. Vokietijoj. Ta vakarą jis su giminaite Marija Pūkyte (Pukies) ėjo iš kino teatro į autobusų stotį ir sukrito gatvėje netekęs sąmonės. Tuoj pat buvo ineštas vaistinėn, kur jį apžiūrėjo skubiai pakviestas gydytojas dr. Jung ir konstatavo rimtą pavojų gyvybei. E. Simonaitis buvo nugabentas Weinheimo miesto ligoninėn, kur netrukus mirė neatgavęs sąmonės. Jau prieš dvejus metus velionis turėjo širdies smūgį ir mirčiai buvo pasiruošęs. Jo testamentas buvo paliktas Weinheimo teisme, o Mannheimo krematoriumui buvo jo paties sumokėtos 847 markės 1968 m. birželio 24 d. už kūno sudeginimą. Testamento vykdytoja įgaliota Marija Pūkytė (Frl M. Pukies, 6944 Hemsbach, Bergstrasse ueber Weinheim, Schillerstr. 16, W. Germany). Esą velionis prieš mirtį pageidavo, kad urna su jo pelenais būtų laikoma Huettenfeldo kapinėse netoli Vasario 16 gimnazijos. Pagal velionies pageidavimą, jo kūnas buvo sudegintas vasario 28 d., 13.30 v. Mannheime. Laidojimo apeigas atliko ir atsisveikinimo pamokslą pasakė evangelikų liuteronų kun. A. Keleris. Jis priminė velionies pakantumą ir prieš 20 metų pareikštą mintį, kad reikia sujungti evangelikų ir katalikų konfesijas. Per mamaldas vargonais grojo tilžiškis muzikas Valteris Banaitis. Velionis buvo palydėtas lietuviškomis giesmėmis "Pasauly aš keleivis be vietos pastovios" ir "Pagal Augščiausio valią eik tyliai į kapus".

E. Simonaičio mirties proga lietuvių spaudoje iškeliami jo nuopelnai lietuviu tautai ir ko-

Nukelta į 10-tą psl.

Pasaulio ivykiai

AMERIKIEČIŲ ASTRONAUTAI ŽENGĖ PASKUTINĮ ŽINGSNĮ MĖNULIO KRYPTIMI, sėkmingai išbandydami orbitoje aplink žemės rutulį "Voru" pavadintą mažąjį erdvėlaivį, kuriuo jiems teks nusileisti mėnulin ir grįžti į jų laukiantį pagrindinį "Apollo XI" erdėlaivį. Pavojingą bandymą atliko erdvėlaivio "Apollo IX" įgula. Plk. J. McDivitt ir R. Schweickart specialiu tuneliu iš "Apollo IX" peršliaužė į "Vorą". Užvedę "Voro" variklius jiedu nutolo 113 mylių nuo "Apollo IX". Tai buvo pavojingiausia bandymo dalis, nes "Voras" neturi karščiui atsparaus apsauginio sluogsnio — su juo neįmanoma nusileisti žemėn. Jeigu dėl kurių nors priežasčių nebūtų pavykę grįžti į "Apollo IX", abu astronautai būtų mirę erdvėse. Po visos eilės manevrų "Voras" vėl buvo sėkmingai sujungtas su "Apollo IX" erdvėlaiviu, plk. J. McDivitt ir R. Schweickart grįžo pas jų laukiantį plk. D. Scott. "Voras" tada buvo atjungtas nuo "Apollo IX" ir automatinės kontrolės būdu nukreiptas į saulės orbitą. Visa operacija buvo taip sėkminga, kad gali būti atsisakyta "Apollo X" ir "Voro" panašaus bandymo orbitoje aplink mėnulį. Nusileidimas mėnulin buvo planuotas "Apollo XI" įgulai liepos mėnesį, bet jis gali tekti "Apollo X" astronautams. Galutinis sprendimas šiuo klausimu turės būti padarytas sekančių trijų savaičių laikotarpyje. Atrodo, amerikiečiai pirmieji nusileis mėnulyje, nes sovietų kosmonautai nedaro panašių bandymų ir, matyt, nesiruošia šiai kelionei, susitaikę su mintimi, kad pirmavimą erdvėse iš jų paveržė amerikiečiai.

V. Vokietijos naujuoju prezidentu V. Berlyne buvo išrinktas socialistų kandidatas Gustavas Heinemannas, teisingumo ministeris koalicinėje Bonnos vyriausybėje. Krikščionių demokratų partijos kandidatą Gerhardą Schroederį, krašto apsaugos ministerį, jis įveikė nedidele balsų persvara — 512:506. Rinkimuose lemiamą vaidmenį turėjo laisvųjų demokratų partijos 80 balsų, kurie buvo atiduoti G. Heinemannui. Naujųjų nacių 22 atstovai rėmė G. Schroederį. Naujasis prez. G. Heinemannas, kuris turi teisės ir ekonomikos doktoratus, pareigas perims iš prez. H. Luebkės š.m. liepos 1 d. Rinkimų metu R. Vokietijos ir Sovietų Sąjungos kariuomenė manevrų pretekstu kelioms valandoms buvo sustabdžiusi susisiekimą su Berlynu sausumos keliais, bet rinkimų sukliudyti neįstengė. Taip ketvirtą kartą V. Berlyne buvo išrinktas V. Vokietijos prezidentas, nepaisant Sovietų Sąjungos ir R. Vokietijos protestų. Po rinkimų sovietinis TASSas paskelbė, kad šešias dienas trukę manevrai jau yra užbaigti.

Sovietų ir kiniečių kariuomenės dalinių susikirtimas prie Ussuri upės buvo baigtas abipusėm masinėm demonstracijom, kurias pradėjo kiniečiai Pekinge ir užbaigė sovietai Maskvoje. Maskvos televizija transliavo užsienio politikos specialisto Leonido Zamjatino spaudos konferenciją, kuri iš tikrųjų buvo kaltinamasis aktas Pekingui. L. Zamjatino teigimu, kiniečių kariai šaudė ir durtuvais badė užpuolimo metu sužeistus sovietų karius. Pekingo radijas paskelbė, kad Kinija yra pasiruošusi karui, jeigu sovietai dris pakartoti panašaus pobūdžio įsiveržimus į Kinijos teritoriją.

P. Vietname komunistai tęsia miestų apšaudymą raketomis. Saigone sprogusios raketos užmušė 25 gyventojus ir sužeidė daugiau kaip 70. Prie Kambodijos ir Laos pasienio komunistų daliniai pirmą kartą šio karo istorijoje į kautynes pasiuntė penkis sovietų T-35 tankus. Pirmajame tankų susidūrime buvo sunaikinti du sovietų tankai ir pažeistas vienas amerikiečių tankas. Prez. R. Niksonas iš Baltųjų Rūmų televizijos transliuotoj spaudos konferencijoj įspėjo Š. Vietnamą, kad JAV turės imtis atitinkamų priemonių, jeigu nebus sustabdyti miestų apšaudymai. Panašią mintį pakartojo ir Saigoną aplankęs krašto apsaugos sekr. M. R. Laird. Šiauriečiai yra sulaužę nepasirašytą susitarimą, kad komunistai nelies Pietų Vietnamo miestų, jeigu prez. L. B. Johnsonas sustabdytų Šiaurės Vietnamo bombardavimą. Komunistams dabar duodama suprasti, kad bombardavimas gali būti atnaujintas.

Darbiečių partija Izraelyje premjero pareigoms išsirinko buvusią užsienio reikalų ministerę Goldą Meir. Kadangi ši partija turi daugiausia balsų parlamente, jos kandidatei yra atviras kelias į premjerės postą. Politiniai komentatoriai G. Meier yra linkę laikyti laikine premjere iki sekančių parlamento rinkimų lapkričio mėn. Tada darbiečiai turės apsispręsti už gen. Y. Alloną arba gen. M. Dayaną. Pastarasis yra labai populiarus Izraelyje, bet jo nekenčia darbiečių partijos politikai. Siekdamas dar didesnio populiarumo, gen. M. Dayanas reikalauja įjungti į Izraelio teritoriją Egiptui priklausiusią Gazos juostą ir iš Jordanijos atimtą Jordano upės vakarinės pakrantės sritį, nes tiesioginėms taikos deryboms nesimato jokios galimybės. Izraelio policija Jeruzalėje susprogdino keletą arabų namų, kuriuose buvo rasta ginklų. Toks atsilyginimo principas, be abejonės, sukels naujus bombų sprogimus Izraelio miestuose.

Keleivinių lėktuvų priverstinius skrydžius į Kubą gali užbaigti naujas posūkis F. Castro politikoje. Lig šiol nebuvo skelbiamas likimas ginkluotų asmenų, privertusių lakūnus skristi Kubon. Naująjį posūkį liudija kubiečių kompartijos oficioze "Granma" aptiktas pranešimas, kad paskutinis toks ginkluotas avantiūristas yra JAV pilietis A. G. Brantas, baustas už plėšikavimą ir narkotikų pardavinėjimą. Pranešimas baigiamas reikšmingu sakiniu: "Šių veiksmų autorius atitinkamų Kubos pareigūnų buvo uždarytas kalėjime." Tai yra aiškus įspėjimas, kad ir kitų ginkluotų pabėgėlių laukia panašus likimas.

Čekoslovakijos profesinių sąjungų kongresas, kuriame buvo atstovaujama daugiau kaip penkiems milijonams darbininkų, priėmė rezoliuciją, reikalaujančią tautų lygybės principo, laisvo apsisprendimo teisės ir visiškos tautinės nepriklausomybės socialistiniuose kraštuose. Tokiais socialistiniais kraštais, be abejonės, suprantami sovietų satelitai, kuriems L. Brežnevas nori taikyti savo doktriną — ginkluotą įsikišimą į jų vidaus reikalus, kai Maskvai nepatinka jų raida ir kryptis.

Iš Tulūzos aerodromo pirmam bandomajam skrydžiui pakilo du kartus už garsą greitesnis keleivinis lėktuvas "Concorde", kurį suprojektavo ir pagamino prancūzų ir britų aviacijos pramonė — Sud-Aviation ir British Aircraft Corp. Lakūno A. Turcat pranešimu, bandymai pareikalaus apie trejų metų, kol bus pašalinti visi netobulumai ir pasiektas 1.450 mylių greitis i valanda. Sovietai panašų lėktuvą pradėjo bandyti 1968 m. gruodžio 31 d.

Tėviškės Žiburiai – lietuvių savaitraštis

Leidėjas: Kanados Lietuvių Katalikų Kultūros Draugija "Žiburiai"
Redaktorius — k. dr. Pr. Gaidamavičius; redakcijos narys — Vyt. Kastytis
Metinė prenumerata $6, pusmetinė $3.50. Rėmėjo metinė prenumerata $10
Skelbimai ruošiamam numeriui priimami iki ketvirtadienio. Už skelbimų turinį redakcija neatsako. Rankraščiai taisomi redakcijos nuožiūra.
Autorių pasirašyti straipsniai nebūtinai reiškia redakcijos nuomonę.

The Lights of Homeland — Lithuanian Weekly
Publ. by Žiburiai (Canadian Lithuanian) R. Catholic Cultural Soc., Inc.
Subscribtion rates: $6 per year, $3.50 per 6 months.
Deadline for advertisements — Thursday
Authorized as second class mail by the Post Office Department, Ottawa, and for payment of postage in cash.
941 Dundas Street West, Toronto 3, Ontario, Canada
Tel. 368 - 6813

KANADOS LIETUVIŲ BENDRUOMENĖ

POLITINIS KOMITETAS. Pristatytas krašto valdybos posėdžiui ir patvirtintas politinis komitetas: pirm. B. Sakalas, vicepirm. L. Matukas, sekr. A. Kalendra. Šio komiteto veiklos dirva labai plati, tačiau iš svarbesnių planų reikėtų paminėti: 1. Informacija visais politiniais klausimais. 2. Ryšių palaikymas su lietuvių veiksniais. 3. Informavimas įvairiais Lietuvos valstybę liečiančiais klausimais Kanados valdžios įstaigų. 4. Pranešimai visuomenei dėl ryšių palaikymo su okupuota Lietuva, derinant juos prie veiksnių nutarimų. Prie Kanados Baltiečių Federacijos sudaryto politinio komiteto KLB krašto valdyba patvirtino lietuvius atstovus— B. Sakalą ir L. Matuką. Politinio komiteto pirm. adresas: B. Sakalas, 3 Norma Cres., Toronto 9, Ont., tel. 766-8479.

JAUNIMO SEKCIJA. Pristatyta posėdžiui ir patvirtinta jaunimo sekcijos valdyba: G. Breichmanas, A. Volungytė, J. Čeponkutė, S. Martinkutė, V. Beniušis. Pirmininko adresas: G. Breichmanas, 104 Bertram Dr., Dundas, Ont. Tel. 627-1420. Sekcija numato: 1. Palaikyti artimus ryšius su jaunimo organizacijom Kanadoje ir JAV. 2. Anketos forma sužinoti jaunimo organizacijų veiklą, jų priemones įtraukti jaunimą į savo eiles. 3. Paruošti organizacijos vadovus. 4. Skatinti jaunimą jungtis į KLB gyvenimą, nevengiant pareigų valdybose. 5. Įtraukti jaunimą mokytojų pareigoms lituanistinėse mokyklose. 6. Ištirti galimybes lietuvių kalbos dėstymo kanadiškose mokyklose, kadangi čia užaugusio jaunimo prašymai ar net reikalavimai yra žymiai efektingesni už vyresnio amžiaus asmenų. 7. Suruošti Kanados lietuvių jaunimo suvažiavimą Hamiltone Lietuvių Dienos proga. 8. Ištirti bendro — ateitininkų, skautų ir sportininkų stovyklavimo galimybes. 9. Skatinti lietuvių studentus įsiregistruoti į Fordhamo universitetą lituanistikos seminarui ir taip pat į Pedagoginį Lituanistikos Institutą Čikagoje.

KLB FORT WILLIAM apylinkės valdyba nustebino šio krašto lietuvius dideliu projektu, apsiimdama šalia kitų tautybių įrengti kultūrinį darželį, kuris būtų simbolis dalelytės Lietuvos žemės Kanadoj. Prašome KLB apylinkių valdybas, Kanados lietuviškas organizacijas finansiškai paremti tautinį Fort William lietuvių darbą. Krašto valdyba šiam tikslui paskyrė vėl $200 (praeitais metais buvo paskirta $200).

KLB KRAŠTO TARYBOS RINKIMŲ SISTEMOS pakeitimo klausimui išnagrinėti krašto valdyba paskyrė: K. Baroną, E. Daniliūną ir J. R. Simanavičių. Naujas projektas bus apsvarstytas krašto valdybos posėdyje ir perduotas š. m. krašto tarybos sesijai spręsti.

SOLIDARUMO ĮNAŠAI. Dėkojame KLB Wellando, Rodney ir Londono apylinkių valdyboms už prisiųstus solidarumo įnašus. Prašome ir kitas apylinkių valdybas atsiskaityti už 1968 m. Šia pačia proga dėkojame Kanados Jungtiniam Finansų Komitetui už jų našų darbą ir paskirtą krašto valdybai $1000. Taip pat dėkojame KLB Toronto apyl. valdybai už pusę gauto pelno $968 iš pernai metais įvykusios Kanados Lietuvių Dienos Toronte.

KLB KRAŠTO VALDYBA

Kanados Lietuvių Fondas

Nauji nariai ir įnašai:

328. Kavalūnas, Adelė	$100
329. K. ir P. Paškevičių atm.	100
Papildė įnašus:	
W. St. Kuzmas	iki 1.000
M. Juodis	" 1.000
Toronto apyl. valdyba	" 600
Dr. A. Pacevičius	" 600
Kred. Koop. "Parama"	" 500
Inž. V. Balsys	" 400
V. Montvilas	" 200
Dr. St. Pacevičius	" 200
Inž. M. Meiliūnas	" 200
Inž. J. Kšivickas	" 200
KLB. Lethbridge apyl. v-ba	" 26
Visi papildymai sudaro	$2.456

Adelė Kavalūnas gyvena Montrealyje. Kotrynos ir Petro Paškevičių atminimui įnašą atsiuntė sūnus inž. A. Paškevičius, Fondo įgal. Otavoj. W. St. Kuzmas — Toronto lietuviškų organizacijų rėmėjas. Šiais metais jis jau parėmė paminklo statymą $1.000, skautus $1.000, Prisikėlimo par $700. Antras tūkstantininkas — hamiltonietis M. Juodis. Tai duosnus lietuvis, bet mažai žinių apie save tedavė. Kiti aukotojai — žinomi veikėjai.

Š.m. vasario 22 d. įvyko Fondo tarybos posėdis, kuriame buvo sudarytos dvi komisijos. Investavimų komisijon išrinkti — L. Balsys, Pr. Bastys ir L. Matukas. Pelno skirstymo komisijon: kun. P. Ažubalis, K. Aperavičius; trečią narį paskirs KLB krašto valdyba. — Fondo atstovu ir įgaliotiniu pietinėj Ontario dalyje sutiko būti inž. J. Kšivickas (tarybos narys), 82 Creighton Rd., Dundas, Ont. Į jos sritį įeis Hamiltonas, St. Catharines, Welland ir Port Colborne. — Fondo vajaus planas, nors kiek pavėluotas, bet išpildytas. Per 5 metus surinkta $50.500. Nuo š.m. kovo 1 d. vajaus vykdymą perėmė Fondo sekr. K. Lukošius, kuris toliau informuos per spaudą. Jo adresas: 28 The Palisades, Toronto 3, Ont. — Pr. metų "TŽ" nr. 40 atspausdinta 303 nario nr. Jankūnas Antanas. Turėjo būti — Jankūnas Albertas.

P. LELIS, KLF iždininkas

• Roy G. Cole, ginklų rinkėjas Hamiltone, Kanadoje, už $18.564 Britanijoje nusipirko porą Napoleono laikų pistoletų. Juos yra pagaminęs prancūzų revoliucinės vyriausybės ginklų dirbtuvių vedėjas Nicholas Boutet. Jo darbo pistoletus Napoleonas dovanodavo savo generolams ir admirolams. Spėjama, kad šis pirkinys kadaise priklausė Napoleono admirolui.

MOKESČIAI MOKAMI NE UŽ VISAS PAJAMAS. TAI REIŠKIA ŠTAI KĄ.

Jeigu esate Kanados mokesčių mokėtojas, galite padaryti kaikurias atskaitas nuo savo pajamų sumos.

Pavyzdžiui, kiekvienas mokesčių mokėtojas, gyvenęs Kanadoje ištisus metus, turi teisę atskaityti nuo savo pajamų $1000, kurie yra neapmokestinami. Jeigu esate vedęs ir Jūsų žmonos metinės pajamos nesiekia $250, galite reikalauti ir papildomos jai $1000 atskaitos. Jeigu turite vaikų, taip pat galite atskaityti po $300 tiems, kurie dar neturi 16 metų, ir po $550 tiems, kurie turi daugiau kaip 16 metų ir mažiau nei 21 metus amžiaus.

Jeigu jūsų vaikas invalidas ir mokosi mokykloje ar universitete, galite jam atskaityti $550 ir tuo atveju, kai jis turi daugiau kaip 21 metų amžiaus.

Jeigu turite išlaikyti giminę, gyvenantį ne Kanadoje, ir jeigu tas asmuo atitinka tam tikras Kanados mokesčių taisykles, galite reikalauti jam mokesčių atskaitos.

Užpildant pajamų mokesčių formą, reikia atsiminti vieną svarbų dalyką: jei Kanadoje gyvenote ne ištisus metus, atskaitas turite išdalinti proporcingai. Apie tai smulkiau paaiškinta mokesčių vadove.

Jei reikia pagalbos užpildyti formai ir pridėtasis vadovas nepadeda, ateikite pas mus. Netoli Jūsų yra apylinkės mokesčių įstaiga (District Taxation Office), kuri paaiškins visus klausimus apie pajamų mokesčius. Daugelis įstaigos tarnautojų moka keletą kalbų. Jei norite, galite atsivesti draugą kaip vertėją. Vienu ar kitu būdu sutvarkysime Jūsų pajamų mokesčius ir nereikės rūpintis.

Mes esame tam, kad pagelbėtume.

Department of National Revenue, Taxation

Istorija beletristiniame drabužyje

PR. ALSĖNAS

Grožėdamasis naujai iškilusia literatūrine žvaigžde Solženycinu, Scott Young, "The Globe a. Mail" nuolatinis bendradarbis, lygina jį su John dos Passos, Steinbecku, Hemingwayu, Dostojevskiu ir kitais. Jis ypač vertina Solženycino romaną "Pirmasis apskritimas", kuriame pavaizduota Stalino era. Negalėdamas plačiau komentuoti viso romano, Scott Young pasirinko 54 skyrių, kaip vieną būdingiausių epizodų.

Tai buvo sekmadienio naktis, viena iš daugelio, "Zeksai" (kaliniai) Mavrinošaraškoje (tyrimo instituto rajonas prie Maskvos) buvo tylūs ir ramūs. Jie visi buvo užsiėmę, pasakojosi įvairius nuotykius, anekdotus ir kt., o taip pat ginčijosi kaikuriais reikalais. Tai buvo tame kambaryje, kur daugelis iš tų pagrindinių "zeksų" miegodavo. Tenai ir Andrius Andrejevičius Potapovas prisiminė epizodą, kai jis ir Glebas Vikentijevičius Neržinas, būdami kitam kalėjime, sukūrė beletristinį dalyką, bet niekur negalėjo gauti pieštuko jam užrašyti. Taip ir liko kūrinys neužrašytas. Jo tema — kalėjimo inspekcija. Tad jie abu dabar stengėsi tos inspekcijos epizodus prisiminti.

Esą Eleonora Rooseveltienė lankėsi Sovietų Sąjungoj, tikrindama, kaip tenai sunaudojamos UNRRA gėrybės. Ji norėjo pamatyti gyvenimą ir sovietiniuose kalėjimuose. Apžiūrėjimo scena — garsusis Butyrkų kalėjimas, statytas kareivinių reikalui Kotrynos Didžiosios laikais. Ilgai jis buvo apleistas ir niekam nenaudojamas. Sovietiniam režimui atėjus, paverstas kalėjimu. Kalviai uždėjo neišgriaunamas grotas ant langų, staliai ir pačius langus užkalė, sumažino iki minimumo, o duryse išgręžė skyles, kad prižiūrėtojai galėtų sekti, kas dedasi celėse. Ilgus metus Butyrkų kalėjimas, kad ir pilnas kalinių, visuomenės dėmesio neatkreipė.

Vieną dieną kaliniai, laikomi celėje nr. 72, buvo nuvesti į pirtį. Jų utėlėti skudurai atimti ir išduoti švarūs, malonūs drabužiai. Maistas paduotas gana geras ir jo kiekis toks, kiek maždaug buvo duodama pirmiau 12-kai dienų. Nežiūrint to gausaus kiekio, maistą kaliniai ryte prarijo, atrodo, nė nekramtę. Kai jie sugrįžo į celes, rado langus atvirus. Langų grotos buvo nudažytos dangaus spalva — mėlynai. Jeigu saulės spinduliai į kurią celę negalėjo įsiskverbti, buvo pastatyti sargybiniai su veidrodžiais, kurie spindulius nukreipdavo į vidų. Nauji stalai celėse buvo apkrauti knygomis, laikraščiais ir žurnalais. Biblija, Koranas ir Talmudas stovėjo surikiuoti knygdėtėse. Šalia jų — Madonos statula. Pagaliau kiekvienoj celėj ant stalo — po dėžę kazbekiškų cigarečių. Cigaretės buvo parūpintos ne iš kalėjimo biudžeto, bet paties kalėjimo viršininko nupirktos.

Tada atvažiavo ir ponia Rooseveltienė, kurią lydėjo oficialūs asmenys. Viskas vyko pasigėrėtinai gražiai ir gerai, išskyrus momentą, kai kaliniams buvo paduotas puikiausias maistas, neišskiriant nė skaniai pagamintų viščiukų. Nors ant stalo buvo padėtos lėkštės viščiukų kaulams, tačiau pasigirdo garsus traškėjimas. Kaliniai su dideliu pasigardžiavimu rijo viščiukų mėsą ir tratino jų kaulus... Rooseveltienė tik pagalvojo, kad kaliniai nėra išmokę gerų manierų.

Kita mažytė scena Solženycino romane vaizduoja kalinį, paimanti generolo majoro padėtą kazbekišką cigaretę. Generolo (kalėjimo viršininko) veidas apsiblausė, tačiau jis negalėjo nieko pasakyti, nei padaryti kol viešėjo garsioji Amerikos viešnia. Pagaliau Rooseveltienė paklausė kalinius, ar neturi kokių nors skundų prieš sovietinę valdžią ar kalėjimo administraciją, kuriuos ji galėtų perteikti Jungtinėms Tautoms. Kalėjimo viršininkas truputį sumišo ir tvirtu balsu tarė:

— Dėmesio, kaliniai! Ar buvot patenkinti šios dienos maistu?

— Taip, taip, — girdėjosi bendras atsakymas.

Vertėjas stovėjo šalia generolo ir Rooseveltienės ir vertė aiškinimus viešniai, kokie laimingi sovietuose kaliniai. Pagaliau, kai pasigirdo kažkokie neaiškūs sovietinių kalinių murmėjimai, vertėjas Rooseveltienei paaiškino, jog kaliniai protestuoja prieš negrų persekiojimą Amerikoje ir prašo ponią Rooseveltienę iškelti tą reikalą Jungtinėse Tautose...

Ramiojo vandenyno pakrantėmis

STASYS DALIUS

Šioms atostogoms pasirinkau kelionę automobiliu per Meksiką į Centrinės Amerikos valstybes. Iš darbovietės gavęs keturias savaites laiko, patikrinęs nuodugniai automobilį, kad nestreikuotų kelionėje, vasario mėnesio viduryje su žmona palikau Kanados žiemą. Per tris dienas pasiekėm Meksikos pasienio miestą Eagle Pass. Čia apsirūpinome reikalingais dokumentais, išsikeitėme dolerius į pezus ir išsiėmėme draudą automobiliui. Mat, nei Kanados, nei JAV draudos negalioja Meksikoje ir kitose valstybėse į pietus. Šitokia drauda kainuoja kiek daugiau kaip doleris dienai.

Automobilio draudimas žymiai daugiau kainuoja važiuojantiems į Centrinės Amerikos valstybes, kurias sudaro Gvatemala, El Salvadoras, Honduras, Nikaragva, Kosta Rika ir Panama. Toje pačioje agentūroje gauname draudą toms valstybėms ir sumokame jau po $3.30 dienai. Dar bandau aiškintis, kad automobilis nedidelis, tad ir kaina turėtų būti mažesnė, tačiau agentas parodo lentelę, kur dideliems automobiliams draudimas kainuoja apie $5 dienai.

Hamiltonietis — Meksikos gyventojas

Greit pravažiuojame sieną ir po neskubaus meksikiečiu muitininkų patikrinimo leidžiamės geru plentu tolyn į pietus ir Meksikos krašto gilumą. Pakelėmis kaimeliai, vaismedžių sodai, bandos gyvulių, kur-ne-kur kaktusai riogso. Mat, čia visur dirbama žemė, tad kaktusai naikinami. Saulė skaisčiai šviečia, bet nėra šilta, oras kiek vėsokas. Tolumoje prieš akis dunkso kalnų keteros, prie kurių kaip tik artėjame.

Pavakary privažiuojame Monclava miestą, kuriame plieno fabrikų kaminai varo tirštus dūmus ir dengia savo klodu visą apylinkę. Tai didelis plieno pramonės centras, antras gamybos dydžiu visoje Meksikoje.

Prie miesto didžiuliai modernūs ligoninės pastatai, netoliese keletas motelių, kurių viename apsistojame. Kambariai dideli, bet vėliau pastebėjome, kad lovos patalynė nepakeista. Mat, pakelėse mažesni moteliai nesilaiko nustatytos švaros ir higienos reikalavimų. Todėl geriausia prieš užimant kambarį pasitikrinti.

Besitvarkant kieme, prie automobilio prieina stambus, jau senstelėjęs vyras ir užkalbina angliškai. "Iš kur jūs esate? — klausia jis, žiūrėdamas į Ontario automobilio leidimą. "Iš Hamiltono," — atsakiau mažai kreipdamas dėmesio į smalsų žmogų. "Ir aš esu hamiltonietis."— griebia džiugiai purtyti ranką. Pasirodo, kai Meksikoje pradėjo steigti plieno fabrikus, tai darbininkų, ypač prityrusių darbe, jieškojo Kanadoje. Minimas hamiltonietis dirbo "Dominion Foundries" plieno liejykloje ir Meksikos valdžia pakvietė į Monclava mieste atidaryta naują plieno liejyklą. Dabar jau 22 metai čia dirba; išmokęs ispanų kalbą ir liejykloje esąs "boso" pareigose. Tačiau Kanados niekaip negali pamiršti, kas metai atvažiuoja atostogų į Hamiltoną. Net kai susirgo žmona, atsiuntė ją operacijai į Hamiltoną.

Tulos piramidės

Sekančią dieną padarome 535 mylias kelio ir apsinakvojame Queretaro mieste. Miestas gražus, švarus, gatvės grįstos tašytais akmenimis, apsodintos medžiais. Daugybė parkų, paminklų, stilingų bažnyčių. Gyvas ir judrus miesto centras. Nusprendėme, kad grįždami atgal čia sustosime daugiau pasižvalgyti, tačiau to neįvykdėm, nes pasukome kitu keliu atgal.

Šį kelią pasirinkom, nes norėjom pamatyti Tulos piramides. Tula buvo sostinė toltekų imperijos VII š. po Kristaus. Šią vietovę 1938 m. surado vienas Meksikos archeologas. Dauguma Tulos miestelio namų pastatyti iš buvusios indėnų šventyklos akmenų. Pats miestelis įsikūręs abipus nedidelės upės slėnyje, o ant kalno gana dideliame plote penkių terasų piramidė. Kaikurios freskos ir originalinės sienos su pagražinimais atkastos, atnaujintos ir atrodo kaip buvusios senovėje. Didžiulės akmeninės statulos žmonių figūrų, gal po 30 pėdų augščio, sustatytos rymo piramidės viršuje. Senovėje šios kolosalinės figūros stovėjo šventyklos prieangyje kaip kolonos, laikančios visą struktūrą. Šių milžiniškų statulų papėdėje žmogus atrodo toks mažytis ir silpnas, o tačiau jo rankų darbo kūriniai šimtmečius išstovėjo beveik nepaliesti. Statulos papuoštos iškaltais įvairiais ženklais ir indėnų gyvenimo vaizdais.

Piramidės apačioje sienų griuvėsiai ir likučiai kolonų buvusios šventyklos. Viduje buvusios šventyklos yra viskas atkasta, išvalyta ir pastoviai prižiūrima. Viename jos kampe stovi pusiau gulinti akmeninė skulptūra, vaizduojanti toltekų lietaus dievą — Chac Mool.

Toliau į šiaurę nuo piramidės dar tik pradėti atkasimo darbai, kur matyti iš žemės bekyšą sienų kontūrai, apžėlę krūmais ir žolėmis. Čia bevaikščiojant, prisistato sargas, kuris iš lankytojų surenka po du pezus (16 amerikietiškų centų), nes visos archeologinės vietos yra valdžios prižiūrimos ir globojamos.

Žemiau piramidės pastatytas nedidelis muzėjus, kuriame sudėtos įvairios iškasenos iš šios vietovės. Prie muzėjaus įėjimo prisodinta įvairiausių kaktusų, prie kurių sustoję turistai daro foto nuotraukas. Saulė šioje atviroje vietovėje negailestingai kepina, tad apžiūrėję piramidę, greitai leidžiamės miestelio link ir atgal į pagrindinį plentą, kuriuo netrukus pasiekiame Meksikos miestą.

Meksikos mieste

Čia tenka jau antrą kartą lankytis, tačiau Meksikos miestas toks didelis (virš 6 mil. gyventojų) ir turi tiek daug idomių lankytinų vietų, kad vistiek nesuspėji visko pamatyti. Sustojame viešbutyje netoli Chepultepec parko, kuris actekų imperijos laikais buvo imperatoriaus Montezumos vasaros rezidencija. Automobilį paliekame viešbučio kieme, nes mieste didelis judėjimas, o meksikiečiai vairuotojai lekia kaip patrakę, vingiuodami gatvės pločiu kaip kam patogiau.

Pasiėmę taksį, pirmiausia nuvažiuojame į Gvatemalos konsulatą vizos, kurios Kanadoje nesuspėjome gauti. Priimti konsulo, kuris šiek tiek kalba angliškai, gana greit gauname reikiamus dokumentus ir neriam į miesto centrą. Pasiekiame Zocalo arba pagrindinę aikštę, kur stovi katedra ir valdžios rūmai (National Palace). Įėjus į katedrą, apspinta vadovai, kurie viens per kitą siūlosi aprodyti katedros didžiulius meno turtus. O meno sukrauta ten apsčiai: marmuriniai altoriai, statulos, medžio raižiniai, sidabro grotos, įvairiausi ornamentai, paveikslai. Katedros dydis ir meno turtai veikia svaiginančiai, kad nebežinai į ką bežiūrėti.

Kitame aikštės šone — valdžios rūmai, pastatyti ant Montezumos laikais buvusių pastatų. Ispanų valdymo laikais čia buvo oficiali vicekaralių rezidencija, o kai buvo paskelbta respublika, tai įsikūrė prezidento ir kitos įstaigos. Netoliese susispietusios pagrindinės prekybos įstaigos, kurios nepertraukiama virtine tęsiasi gatvių gatvėmis. Užsukame į gražų miesto centrinį parką La Alameda, priaugusį milžiniško medžių, apsodintą gėlėmis ir išpuoštą gausybe meniškų fontanų, trykštančių vandens srovėmis. Vos spėji prisėsti ant suoliuko, prisistato batų valytojai, kurie tau bestebint parko judėjimą nublizgina batus per keletą minučių.

Šio parko šone šaunūs Bellas Artes rūmai, kuriuose yra opera, teatras, auditorija ir meno galerija. Mane ypač domino liaudies baleto spektakliai, bet dėl jų didelio populiarumo nebuvo įmanoma gauti bilietų. Todėl pasitenkinome meno galerija, kurios erdviose salėse sukrauti poros šimtmečių Meksikos dailininkų darbai. Patys rūmai irgi labai įspūdingai atrodo. Tai puikios architektūros, gigantiškos statybos pavyzdys, pastatytas per 30 metų ir kainavęs didžiules sumas pinigų. Nebegavę bilietų į baletą, nusprendėme grįžti atgal į viešbutį, nes jau artėjo vakaras. Meksikos miestas yra virš 7000 pėdų augščio nuo jūros lygio, ir naktys yra gana šaltokos.

(Bus daugiau)

Jei "EGLUTĘ" užsakysi,
Vaikui džiaugsmą padarysi —
Skaitant nuotykius Pupučio,
Valandos pavirs minutėm.

Palengvins valgyti iki 35% su
Dirbtiniais dantimis
Klinikos tyrimai įrodo, kad galėsite valgyti ir kramtyti geriau, t. y. padarys dirbtinius dantis iki 35% veiksmingesniais, jeigu užbarstysite truputį FASTEETH ant jūsų dantų plokštelių. FASTEETH tvirčiau laikys ir apatines, ir viršutines dantų plokšteles, taip kad jūs jausitės daug patogiau. FASTEETH neturi rūgščių. Jokio gumos ar kilių skonio. Padeda pašalinti "plokštelių kvapą". Geresi pritaikinti dirbtiniai dantys yra būtini sveikatai. Reguliariai eikite pas savo dantistą. Reikalaukite FASTEETH kiekvienoje valstinėje.

A † A

STASIUI ŠIMUČIUI mirus,

jo brolius — PETRĄ ir LEONARDĄ nuoširdžiai užjaučia —

Z. St. Laurinavičiai ir šeima

Tauriam lietuviui STANISLOVUI ŠIMUČIUI mirus,

jo žmoną, brolius ANICETĄ, PETRĄ ir artimuosius nuoširdžiai užjaučiame —

Ema ir Br. Milašiai

Amerikos lietuvių pagalba tremtiniams

Ryšium su BALFo 25 metų veiklos sukaktimi **prel. J. Balkūnas** išsiuntinėjo spaudai pareiškimą, kuriame atkreipia skaitytojų dėmesį į mons. J. B. Končiaus, ilgamečio BALFo pirmininko, knygą "Atsiminimai iš BALFo veiklos". Pareiškime sakoma:

"Jo aprašyti atsiminimai yra ir mano atsiminimai, nes teko su juo glaudžiai bendradarbiauti ir daugelį metų būti BALFo vicepirmininku bei pavaduoti pirmininką jam būnant Europoje. Autorius atpasakoja visas sunkenybes ir kliūtis, kurias darė BALFui sovietų komunistai ir mūsų raudonieji; aprašo lietuvių tremtinių skurdą ir vargus, pergyventus Vakarų Europoje; iškelia jų darbštumą bei nuveiktus darbus švietimo, kultūros ir meno srityse; atvaizduoja įvairų tremties gyvenimą ir šalpos darbą; aiškina emigraciją ir tremtinių išsiskirstymą po platųjį pasaulį.

Mums, amerikiečiams, ši knyga yra svarbi, nes užfiksuoja Amerikos lietuvių vaidmenį tautos gelbėjimo laikotarpyje, tuoj po antrojo pasaulinio karo. Ji svarbi lietuviams tremtiniams, nes suglaustais faktais paryškina tautos nelaimės metais mūsų susiklausymą, gailestingumą, organizuotumą, norą vienas kitam padėti. Šis sąjūdis atgaivino lietuvių vidinio gyvenimo santykius, sucementavo mūsų tautinę sąmonę.

Kas studijuos lietuvių gyvenimą užsieniuose, kaip užsimezgė lietuvių bendruomenės įvairiuose kraštuose, kokiais keliais buvo vesta kova už Lietuvos išlaisvinima ir kaip visa tai prasidėjo, — negalės apsieiti be šios knygos. Amerikiečiai istorikai bus reikalingi šios knygos, jei norės aprašyti Jungtinių Amerikos Valstybių paramą lietuvių tautai jos kryžiaus dienose. Taipgi ir didelę Amerikos katalikų vyskupų pagalbą lietuviams tremtiniams atsiminimų autorius vaizdžiai aprašo.

Tik perskaitę mons. Končiaus knygą galėsime pilnai suprasti ir įvertinti labdaros svarbą bei didžiulį BALFo įnašą į tautos gelbėjimo istoriją."

368-6813
KLAUSKITE-PATARSIM-PADĖSIM

Patarimų tarnyba "Tėviškės Žiburių" skaitytojams, bendradarbiaujant su dienraščio "The Telegram" Action Line skyriaus tarnyba. Skaitytojai kviečiami kreiptis raštu į "TŽ" redakciją įvairiais klausimais, į kuriuos atsakymai bus parūpinti Action Line arba "TŽ". Skyrių redaguoja teisininkas V. Mastis.

1965 m. pirkau namą už $20,000. Įmokėjau $4,000, liko $16,000 skolos iš 7%. Mano advokatas apskaičiavo, kad pradedant mokėti bus $280 palūkanų ir $100 pagrindinės sumos. Mokama kas trys mėnesiai — $100 mortgičiaus ir atitinkama suma palūkanų. Gale prirašyta, kad palūkanų suma sumažėja $1.75 kiekvieną kartą. Po 14 įmokėjimų mano palūkanos sumažėjo tik $24.50. Aš manau, kad išmokėjus $1,000 pagrindinės sumos palūkanos turėtų sumažėti $70 ir man reikėtų mokėti tik $210. Gal aš ir klaidingai skaičiuoju. Mokėdamas 13-tą ratą, sumokėjau $217 palūkanų ir $100 pagrindinės sumos. Manydamas, kad advokatas padarė klaidą, kreipiaus į jį su prašymu tai pataisyti. Tačiau dabar man reikia mokėti $402.61 palūkanų ir pagrindinės sumos. Maloniai prašau nurodyti, kaip aš turiu skaičiuoti? Ar teisingai advokatas apskaičiavo? Jei neteisingai, kur aš turėčiau kreiptis? Kiek aš turėčiau mokėti ir kiek man liko skolos? J. R.

Pradinis advokato apskaičiavimas buvo teisingas. Jei Jūs tiksliai mokėtumėte 14 įmokėjimų, palūkanos sumažėtų tik $24.50. Negalime pasakyti, kiek Jums reikia mokėti ir kiek liko skolos, kadangi Jūs nepasakote po kiek Jūs mokėjote. Kai Jūs mokėjote 13-tą ratą, palūkanos buvo netiksliai apskaičiuotos. Sakysime, Jūs mokėjote visas palūkanas teisingai. Tada po 12 ratų būtų likę skolos $14,800. Sekantis mokėjimas turėtų būti $259 palūkanų ir $100 pagrindinės sumos. Jūs mokėjote tik $217 palūkanų. Visų paskolų įmokose pirma reikalaujama sumokėti palūkanas. Jei palūkanų yra mažiau, tada atitinkama suma imama iš pagrindinio įmokėjimo. Tuo būdu Jūs savo pagrindinės skolos nesumažinate $100, bet atitinkamai mažiau.

Jūsų nuošimčių sumažėjimo apskaičiavimas yra netikslus, kai sakote, kad skolai sumažėjus $1000, palūkanos turėtų sumažėti $70. Atsiminkite, kad Jūsų mokėjimai yra kas trys mėnesiai, todėl 70 padalinate iš 4 ir gaunate $17.50. Taigi, Jūsų nuošimčiai tada sumažėja tik $17.50; už $15,000 sekantis mokėjimas būtų $262.50 palūkanų.

Palūkanų apskaičiavimas yra paprastas. Jei mokate kas 3 mėnesiai 7%, pagrindinę sumą padauginkite iš 7, padalykite iš 100 ir ką gausite padalykite iš 4. Palūkanos yra už pilnus metus. Kai mokate kas 3 mėnesiai, reiškia keturis kartus trumpesnis laikotarpis, todėl reikia padalyti iš 4. Sekantį kartą iš pagrindinės skolos atimkite tą sumą, kuri buvo mokėta virš palūkanų ir skaičiuokite tuo pačiu būdu.

Kadangi yra abejonė dėl apskaičiavimų tikslumo, paprašykite savo advokatą atsiųsti pilną mokėjimų pareiškimą už praeitą laiką (detailed statement of payments). Jis tą privalo padaryti. Tada galėsite pats patikrinti arba mums atsiųsti ir mes patikrinsime.

MOHAWK
FURNITURE LTD.
PILNAS NAMŲ APSTATYMAS
ELEKTROS REIKMENYS • TELEVIZIJOS APARATAI
SKALBIMO MAŠINOS • VAIKŲ BALDAI
ĮVAIRŪS KILIMAI • ŠALDYTUVAI
VALGOMŲJŲ KAMBARIŲ APSTATYMAS IR KT.
TAISOME IR APTRAUKIAME KĖDES IR SOFAS
Nemokamas į namus pristatymas.
KRAUTUVĖS:
Vakaruose — 137 RONCESVALLES Ave. — Tel. 537-1442
Rytuose — 2448 DANFORTH Ave. — Tel. OX 9-4444
Krautuvės atidarytos nuo 9 val. ryto iki 9 val. vakaro.

Niujorko lietuviai Vasario 16 minėjime susikaupę prisimena pavergtąją Lietuvą Nuotr. P. Ąžuolo

Kunigas, kuris dirbo vaistinėje

DR. J. VIDZGIRIS

(Tęsinys iš pr. numerio)

Lietuvių karių kapelionas

Vokiečiams įžygiavus, sąlygos iš esmės pasikeitė. Vėl buvo galima grįžti į viešumą. Jauno kunigo entuziazmą nevisi suprato. Kaikas tai norėjo išsiaiškinti kaip paprastą asmeninio saugumo jieškojimą, vengiant pavojų, bet apsiriko. Užsidegėlio galvoje jau buvo nauja mintis, kuri neleido abejoti jo asmenine drąsa.

Pirmosiomis karo dienomis, atsipalaidavę nuo Raud. Armijos inkorporuotos Lietuvos kariuomenės, kariai ir sukilėliai degė noru nugalėti bolševizmą ir atstatyti tėvynės nepriklausomybę. Taip susidarė tautiniai kariuomenės daliniai, pavadinti savisaugos batalijonais. Bet tai nepatiko hitlerininkams. Rasistinio kvaitulio ir pradinių pasisekimų apakinti, jie jau nebematė kitų tautų, nepripažino jų teisių, Lietuvą laikė užkariauta kolonizacijos erdve.

Lietuviškieji daliniai buvo visiškai išblaškyti užfrontės tarnyboms Rusijoje. Jiems reikėjo dvasios vadų. Ir vėl jaunas kunigas skuba pas arkivyskupą prašyti leidimo eiti ten, kur jaučia reikalą. Gerai mokėdamas slavų kalbas, jis žino galėsiąs būti naudingas ne tik saviesiems, bet ir nelaimingoms raudonojo ir rudojo teroro aukoms — Gudijos tikintiesiems, likusiems be ganytojų.

Gudų misijonierius

Ir taip 1941 m. Kalėdose jis jau Minske, kur iki pat vokiečių rytų fronto žlugimo 1944 m. vasarą ėjo karo kapeliono pareigas. Ilgesnį laiką čia jis buvo vienintelis katalikų kunigas, teikiąs dvasinius patarnavimus gudų katalikams. Įdėjo daug širdies rusenančiai tikėjimo žarijai iš naujo įpūsti ir už tai sukėlė vienuose gilų dėkingumą, o kituose— tokią pat gilią neapykantą.

Misijonierišką dvasią stiprino kiekviename žingsnyje sutinkamų praeities paminklų žadinama istorinė sąmonė. Juk čia, senose Didžiosios Lietuvos Kunigaikštijos žemėse, lietuviai ilgus amžius vykdė kilnią misiją — ginti ir šviesti žmones.

Reikėjo daug ištvermės, sumanumo ir drąsos karo meto pavojams ir sunkumams pakelti, išvengti įvairaus plauko karštakošių nacionalistų, pasislėpusių bolševikinių provokatorių ir nepaskutinėje vietoje hitlerinio gestapo pinklių. Tik atkaklių pastangų dėka jam pavyko išrūpinti gudą kunigą, kuris galėjo perimti ir tęsti gražiai pradėtą lietuvio darbą sielų naudai.

Pašaukimų ugdytojas

Antrojo pasaulinio karo banga kun. Ignatavičių drauge su dešimtimis tūkstančių lietuvių nubloškė toli į vakarus. Ir ši antroji tremtis jo nesužlugdė. Pagaliau atsirado proga užbaigti augštuosius mokslus ir vėl sugrįžti prie pamėgtojo darbo su jaunimu — ugdyti pašaukimus Kristaus vynuogynui.

Garsiajame Tėvų dominininkonu Angelikumo universitete 1947 m. apgynes disertaciją apie Lietuvos katalikiškąsias mokyklas ir gavęs daktaro laipsnį, tais pačiais metais buvo pakviestas Šv. Kazimiero kolegijos vicerektoriumi ir tapo vienu artimiausių prel. L. Tulabos bendradarbių, kuriant iš nieko šitą svarbią lietuviškųjų dvasinių pašaukimų įstaigą Amžinajame Mieste.

Tas pareigas pertraukė 1951 m., kai iškilo reikalas lietuviams ištesėti pažadą duoti kunigą profesoriu Brazilijai. Numatytasis kandidatas buvo sukliudytas, reikėjo kam nors jį pavaduoti. Ir taip virš 10 metų sėkmingai darbavosi Rio de Janeiro ir Bello Horizonto kunigų seminarijose ligi vėl galėjo sugrįžti atgal prie paliktųjų vicerektoriaus pareigų Romoje, kur ir šiuo metu triūsia.

Kaip auklėtojas jis moka iš jaunimo daug išreikalauti, galbūt kaip tik todėl, kad pats sau labai reiklus ir kupinas negęstančio jaunatvės idealizmo. Už nuopelnus kunigiškame darbe dar 1948 m. pakeltas Kauno arkivyskupijos kanauninku, o vėliau Šv. Sosto — monsinjoru.

Propagandos ugnyje

Kai kalbama apie postalininę sovietinio gyvenimo raidą, Vakaruose labai dažnai perdėtai pabrėžiamos vadinamo laisvėjimo apraiškos Chruščiovo laikotarpyje, nors kaip tik tuo metu religinis persekiojimas pasiekė didesnį laipsnį, negu Stalino laikais. Lietuvoje tai pastebima nuo 1957 m., bet ypač nuo 1962 m., kai buvo surežisuota parodomoji Klaipėdos šventnamio statytojų byla.

Netrukus po to bolševikinė propaganda buvo ypatingai nukreipta į du kunigus užsienyje: velionį BALFo reikalų vedėją kun. L. Jankų ir mūsų sukaktuvininką. Sutelkta visa respublikinės, sąjunginės, satelitinės ir užsienio komunistų propagandos ugnis paversti juos kažkokiomis hitlerinėmis pabaisomis, kad tuo būdu būtų pažemintas katalikų kunigo vardas.

Veiksmingas atsakymas

Tačiau pikti planuotojai abiem atvejais labai apsiriko. Abu užpultieji nesileido įtraukiami į šmeižikų lygio polemiką, bet surado veiksmingą atsakymą — kelią į tas pačias mases, kurių akyse juos norėta sujuodinti. Kun. L. Jankus paliko sau gražų paminklą—į daugelį pasaulio kalbų išverstąją Sibiro tremtinių maldaknygę "Marija, gelbėk mus!" Mons. Ignatavičiaus atsakymą tuo tarpu sudaro dvi knygos. Pirmoji pasirodė itališkai 1967 m. — "Sabaot, Galybių Dievas" (290 psl.) — ir sulaukė plataus skaitytojų susidomėjimo. Antroji išėjo iš spaudos 1968 m. gale ispaniškai — "Aš mačiau" (344 psl.). Pažymėtina, kad ispaniškoji laida pasirodė Argentinoje herojiniu bibliografijų knygų serijoje. Knygose vaizduojamas Lietuvos gyvenimas okupacijose ir asmeninė patirtis.

Jupiteriai pyksta

Orus atsakymas bolševikus siutina. Pyktis toks didelis, kad nežinoma nė kokių argumentų griebtis. Antai naujausiuose užsipuolimuose mons. Ignatavičius apkaltintas buvęs abejingas nacių nusikaltimams Gudijoje, nors suminėtieji nusikaltimai buvo įvykdyti tuo metu, kai jo ten dar nebuvo.

Kitas nuolatinis priekaištas— karo meto nuotraukos, kurios savo laiku buvo pasiųstos pažistamiems ir vėliau buvo sovietinio saugumo iš jų atimtos. Tai esąs "įrodymas", kad nuotraukų siuntėjas patsai pritaręs jose vaizduojamoms žiaurybėms. Tuose kaltinimuose tiek pat sveiko proto, kaip, pavyzdžiui, tarti, jog Lietuvos laisvės kovotojus pokaryje žudė ir gatvėse valkiojo ne enkavedistai ir ju talkininkai stribai, be tie, kurie pasirūpino tų dienų nežmoniškumą užfiksuoti nuotraukose.

Pasitraukė drąsusis kovotojas

Keletas atsimintinų epizodų a. a. Erdmono Simonaičio mirties proga

DR. M. ANYSAS

Po iškilmių, surištų su Erdmono Simonaičio 80 amžiaus metų sukaktimi praeitų metų pabaigoje, dabar atėjo liūdna žinia, kad Erdmonas Simonaitis mirė š. m. vasario 24 d. ir palaidotas 28 d. Nustojome turbūt paskutinio veikėjo, žinomo prieš I D. karą ir po jo. Tuometinis veikėjų triumviratas, susidaręs iš a. a. Martyno Jankaus, Jokūbo Stikloriaus ir E. Simonaičio, pasibaigė.

Pirmose eilėse

Velionies 80 metų sukakties proga buvo labai daug rašyta. Šį kartą norėčiau iškelti tik kelis man arčiau žinomus epizodus, kur velionis kovojo pirmose eilėse už savo gimtojo krašto žmonių teises. Atsimenu, kad jam jau prisiėjo rungtis su okupacine prancūzų vyriausybe, kuri, vos užėmusi Klaipėdos kraštą, pradėjo pūsti į politinę vokiečių dūdą. Prasidėjo kova dėl lietuvių kalbos teisių oficialiame gyvenime. Nekartą girdėjau, kaip direktorijos posėdžiuose Simonaitis buvo puolamas prancūzų komisaro Petisné šiais žodžiais: "Ir vėl ateina su savo senais reikalavimais Herr Simonaitiiiis". Apie dvejetą metų jis buvo prancūzų okupacinės valdžios sudarytos Klaipėdos direktorijos narys. Pamažu ji pakrypo į visai provokišką pusę. Dėl kaikurių direktorijos padarytų žygių velionis protestuodamas iš jos išėjo.

Pavojingame žygyje

Atėjo provokiečių ir jiems pataikaujančios prancūzų okupacinės vyriausybės sumanymas iš Klaipėdos krašto padaryti freištatą ir tuo sukliudyti eventualų krašto prijungimą prie Lietuvos. Klaipėdiečių ir D. Lietuvos politiniuose sluogsniuose iškilo mintis susijungimo klausimą pagreitinti padarant savotišką "coup d'état." Pakartotinai Martyno Jankaus ir Erdmono Simonaičio buvo vesti slapti pasitarimai su Lietuvos vyriausybe, nes pačiame Klaipėdos krašte, esant okupuotam svetimos kariuomenės, nebuvo galima daryti jokių prisirengimų. Turimomis žiniomis, tuometinis ministeris pirmininkas E. Galvanauskas tos idėjos nebuvo sužavėtas. Toks žygis jam atrodęs labai rizikingas, turint galvoje Lietuvos tarptautinę padėtį. Ir patriarchas Jankus man kartą išsitarė, kad sukilti prieš okupacinę valdžią nebuvo toks lengvas dalykas — galėjo visi žūti. Gelbėjimo komiteto valdybai užtikrinus, kad Klaipėdos krašto kaimo dauguma sukilimą remsianti, buvo leista daryti pasiruošimus, bet politinio atsargumo sumetimais, sukilimui prasidėjus, min. pirmininkas išvažiavo į provinciją ir buvo kelias dienas nepasiekiamas ji atakuojantiems sąjungininkų atstovams.

Iškilo klausimas, kas sudarys sukilėlių direktoriją, kai sukilimas pasiseks. E. Simonaitis drąsiai sutiko paimti administraciją į savo rankas.

Velionis Erdmonas Simonaitis pokalbyje su mokytoju Fr. Skėriu Vasario 16 gimnazijoj

Politinėje kovoje

1923 m. sausio 9 d. gelbėjimo komitetas su Martynu Jankumi priekyje paskelbė savo manifestą ir tuo davė signalą sukilimui. Sukilėliams jau esant prie Klaipėdos, senoji direktorija laivu išplaukė iš Klaipėdos. Sukilėliams užėmus Klaipėdos kraštą ir miestą, buvęs Steputaičio direktorijos narys E. Simonaitis sudarė naują direktoriją. Bet neilgai buvo lemta jo direktorijai valdyti. Netrukus po sukilimo atvykusi sąjungininkų komisija griežtai pareikalavo atstatyti demokratinę padėtį. Po nepilno mėnesio valdymo buvo sudaryta Viktoro Gailiaus direktorija, kurios pirmininkas tam tikslui buvo atšauktas iš diplomatinės tarnybos.

Palikime bejėgiškus jupiterius su jų pykčiu. Sukaktuvininkui, pasiekusiam garbingo amžiaus, kurio didesnę pusę jis paskyrė uoliai Dievo ir sielų tarnybai, tebesančiam pačiame kūrybinių jėgų išsiskleidime, palinkėkime ilgiausių metų užsibrėžtame darbe.

Kilo nauji nesusipratimai. Boetcherio direktorijos metu jos pirmininkas, būdamas Berlyne, vedė tiesiogines derybas su vokiečių įstaigomis dėl kiaulių eksporto į Vokietiją. Centro vyriausybė žiūrėjo į tai kaip į pirmininko kompetencijos peržengimą ir reikalavo jo atsistatydinimo. Buvo prieita prie Boettcherio atšaukimo ir jo pašalinimo iš direktorijos prievarta. Dėl tų žygių Lietuvos vyriausybei buvo iškelta byla tarptautiniame teisme Hagoje. Sudarius dr. Schreiberio direktoriją, labai pagyvėjo Klaipėdos miesto valdybos pasipriešinimas, kurio kurstytojas, pagal gubernatoriaus Navako nuomonę, buvo vyr. burmistras dr. Brindlingeris. Iškilo sumanymas jį atšaukti ir paskirti naują, politiškai palankesnį vyr. burmistrą, bet pradžioje nebuvo asmens, kuris savo kailį neštų į miesto valdybos širšių lizdą. Pagaliau Reizgys sutiko sudaryti naują direktoriją ir atšaukti Brindlingerį, o Simonaitis, drąsus kaip visuomet, iškraustyti iš magistrato posėdžio salės atšauktąjį vyr. burmistrą. Jam tai ir pasisekė. Bet jo valdymo laikas nebuvo ilgas, nes Trečiojo Reicho prieš Lietuvą vedamoji propaganda pasiekė tokį laipsnį, kad centro vyriausybė po metų laiko pageidavo, kad Bruvelaičio direktorija atšauktų komisarinį burmistrą E. Simonaitį ir grąžintų Brindlingerį į jo senąją vietą, kurioje jis išbuvo iki II D. karo pabaigos, kai Raudonoji Armija užėmė Klaipėdą.

Vokiečių rankose

Hitlerio armijai Klaipėdą užimant, E. Simonaitis pasitraukė į Lietuvą, nes saugojosi nacių vyriausybės keršto. Simonaičio vardas buvo daug metų linksniuojamas vokiečių nacionalsocialistinėje spaudoje ir galingame Heilsbergo radiofone. Nuo savo likimo Simonaitis, deja, negalėjo pabėgti, nes Trečiajam Reichui užėmus Lietuvą, gestapo buvo susektas, suimtas ir išbuvo koncentracijos stovykloje iki karo pabaigos.

Įvyko politinė ironija: E. Simonaitis, kaip ir jo ankstyvesnis bendradarbis Martynas Jankus bei kiti veikėjai, turėjo likti Vokietijoje, su kurios agresyvia politika jie buvo kovoję. Dėl pažengusio amžiaus E. Simonaičiui nepavyko emigruoti į užjūrį. Nors pokarinės Vakarų Vokietijos politika kiek pasikeitė, bet Simonaičiui ji liko priešinga iki jo mirties. Jis buvusių priešų tapo įskųstas visose įstaigose. Teismų buvo atmesti jo pakartotiniai prašymai atlyginti už kacete išbūtą laiką ir mokėti pensiją, kuri pagal Vokietijos įstatymus priklauso kiekvienam Hitlerio persekiotam ir nukentėjusiam Vokietijos ir aplinkinių kraštų gyventojui. Pragyveno iš kuklios senatvės pensijos ir dovanų, kurių protarpiais atplaukdavo iš užjūryje gyvenančių draugų ir pažįstamų.

Drąsus ir garbingas

Nepaisant visų turėtų politinių nemalonumų ir dabartinių sunkumų, E. Simonaitis liko ir toliau nepajudinamas Mažosios Lietuvos teisių gynėjas. Jis buvo nuolatinis Mažosios Lietuvos Tarybos valdybos narys arba pirmininkas ir dalyvavo įvairiose kitose organizacijose iki savo mirties.

Reikia pasakyti, kad be savo civilinės drąsos, kurią jis pakartotinai parodė, velionis buvo tiesus valdininkas, niekuomet nepanaudojęs užimamos tarnybinės vietos neteisingam pasipelnymui. Savo politinių priešų, būdamas augštose pareigose, niekuomet nesistengė ekonomiškai nuskriausti arba sunaikinti. Tuo jo nekaltino nė hitlerinė propaganda. Jeigu jam būnant augštose vietose nepasisekė pasiekti, ko buvo reikalaujama, tai ne velionies kaltė, bet rezultatas neapgalvotų politinių žygių, kurie labai greitai subyrėjo.

Velionies 80 amžiaus metų sukakties proga Mažosios Lietuvos Bičiulių Dr-jos pastangomis buvo suorganizuotas nuolatinis fondas, kuris jam turėjo pagelbėti sumokėti jo mėnesinę nuomą.

Jo žemiškam gyvenimui pasibaigus, galima palinkėti, kad nenuilstančiam dideliam kovotojui būtų lengva jo gyventos vietos žemelė. Teko girdėti, jis yra pareiškęs norą, kad jo pelenai būtų perkelti Lietuvon, kai ji vėl bus laisva.

LIETUVIŲ—ŽYDŲ SANTYKIAI

KADA FAKTAI PASIEKS PASAULĮ?

AL. GIMANTAS

Kartkartėmis mūsų spaudoje pasirodo samprotavimų dar vis jautriu ir bent kol kas dar vis neišlyginamu lietuvių-žydų santykių klausimu. Nebūtų jokio reikalo čia vėl kartoti ta tema anksčiau pareikštų šio ir kitų autorių minčių, jei prie viso reikalo sugrįžti neverstų sovietinamoje Lietuvoje pasirodžiusi knyga vardu "Ir be ginklo kariai". Joje gana išsamiai pateikiama medžiaga apie įvairių lietuvių pastangas gelbėti ir padėti žydams vokiškosios okupacijos metais. Atrodo, kad sovietinamos Lietuvos tvarkytojams nebuvo jokio intereso išleisti tokio pobūdžio leidinį. Norisi manyti, kad gerokai užvilkintas tos knygos pasirodymas tegalėjo būti realizuotas lietuviškomis pastangomis, žinant, kad pasaulio opinijoje žydiškoji propaganda pajėgė įskiepyti abejonių visos lietuvių tautos laikysena vokiečių okupacijos metais. O ką jau bekalbėti apie pačią žydų bendruomenę, kurios nariai mano, kad dėl juos ištikusios nelaimės, izraelitų žudymų lietuviai kaltesni už vokiečius.

Niekas nepadaryta

Vakaruose gyvendami, labai mažai ar net visai nieko nepadarėme, kad liudininkų parodymais, faktais parodytume tikrovę tokią, kokia ji iš tikrųjų buvo. Neskaitant saujelės, kuri galėjo prisidėti (kiekvienoje tautoje rasime palūžusių asmenybių) prie nacių organizuotų žudynių, absoliutinė dauguma lietuvių ne tik su užuojauta žvelgė į žydų likimą, bet ir aktyviai prisidėjo prie jų gelbėjimo.

Daugiau tokių liudininkų yra likusių L i e t u v o j e, bet ir išeivijos lietuvių tarpe esama asmenų, kurie aktyviai veikė prieš vokiečių išleistus įsakymus, stengėsi palengvinti žiaurią būklę, slėpė pabėgusius žydus, rėmė maistu, pinigais, dokumentais ir t.t.

Pasinaudojus visa eile faktų, paskelbtų knygoje "Ir be ginklo kariai", pridėjus naujuosius parodymus gautus iš išeivijos gyvenančių lietuvių, reikėtų sudaryti knygą ir išleisti anglų kalba. Tepasiskaito pasaulis, tepasiskaito patys izraelitai ir tepakeičia nuomonę. Lietuviai,, kaip tauta, jokiu būdu nebuvo žudikų tarpe, niekad nepritarė neteisėtiems okupantų veiksmams.

Keistina nuomonė

Jei savo metu su pagrindu buvo tikima, kad žydai simpatizuoja komunizmui, sovietams, tai paskutiniųjų kelerių metų laikotarpyje, atrodo, tą nuomonę jau tenka keisti. Pasaulinės politikos arenoje sovietams visu šimtu nuošimčių stojus už arabiškąjį pasaulį ir visiškai nusigręžus nuo Izraelio valstybės, žydai jau spėjo pamatyti kurioje pusėje yra jų draugai ir kurioje priešai. Antra vertus, izraelitų, plačiai pasaulyje pasklidusių, įtaka politinėje, kultūrinėje ir ekonominėje srityje tebėra žymi. Jų balsas ir svoris yra pakankamas. Sovietų pavergtoms tautoms, rasi, gali prisieiti pasinaudoti ir Izraelio balsu gal Jungtinėse Tautose, gal ir kito pobūdžio tarptautinėse konferencijose, suvažiavimuose. Šiuo metu, regis, ir pačiai Izraelio valstybei ne pro šalį turėti savo pusėje daugiau draugų ir rėmėjų.

Laikas prakalbėti

Tad ar ne laikas pradėti ir mūsiškiams bandyti lyginti santykius ar juos ir iš naujo megzti su izraelitais? Buvę menki bandymai, tiesa, pozityvių rezultatų nedavė. Bet ar galima buvo tikėtis kitokio atsako, kai dar ir šiandien lietuviai žydų akyse neturi gero vardo. Tikras paradoksas: šios dienos žydai randa bendrą kalbą ir turi visai pakenčiamus santykius su Vak. Vokietija, bet nenori girdėti ar žinoti apie lietuvius. Santykiams išlyginti galėtų padėti mūsų minimo leidinio paruošimas ir išleidimas. Jau daug esame prikalbėję ir prirašę patys sau, tad ar nebūtų pats laikas prakalbėti ir į svetimųjų auditoriją, kurios nuotaikų ir simpatijų sudarymas visada gali būti pakankamai svarbus visoje mūsų byloje? Nemanykime, kad žydijos balsas mums nereikalingas.

"Buffalo Courier-Express" š. m. sausio 19 d. laidoje atspausdino p-lės Lutwack įspūdžius iš jos lankymosi Sov. Sąjungoje. Tarp kitko ji pastebėjo, kad jų grupėje visą laiką maišėsi slapta agentė neva norėdama pramokti šnekamosios anglų kalbos, nors tą grupę sudarė Belgijos studentės. Vienoje vietoje autorė paklausė jaunuolį, ką veikia rusų j a u n i m a s laisvalaikiu. Vaikščioja gatvėmis — atsakė jis. Į klausimą, ar gali skaityti "Dr. Živago", atsakė neigiamai, nes tai esanti "baisi knyga".

Ši amerikietė grįžo iš Sov. Sąjungos pamačiusi tikrovę. Nevisi turistai tokie pastabūs.

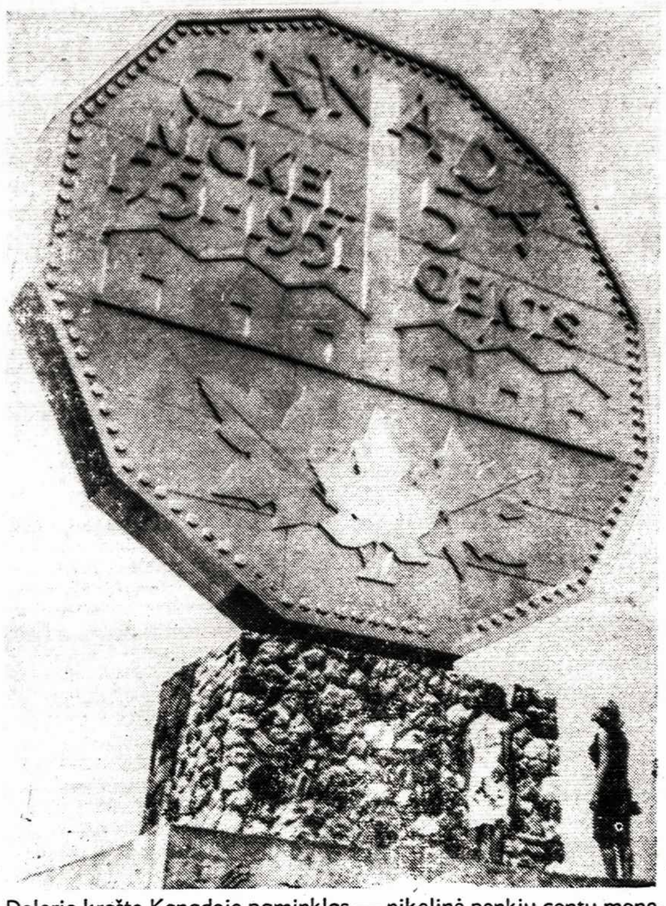

Dolerio krašte Kanadoje paminklas — nikelinė penkių centų moneta prie Sudburio, kur gaminamas nikelis ir kur dirba gausus būrys lietuvių

TAUTINIŲ GRUPIŲ FOLKLORAS

DR. MARIJA RAMŪNIENĖ

Ontario Folk Arts Council konferencija įvyko Toronte vasario 22-23 d. Dalyvavo 14 Ontario provincijos vietovių atstovų. Artimiausiu laiku FAC bus įsteigti dar 5 vietovėse. Šeštadienio sesijoj pasidalyta patirtimi, veiklos būdais. Aptarta, kaip geriau palaikyti pavienių etninių grupių entuziazmą ir Kanados visuomenę padaryti i m l e s n ę daugiatautei, mozaikinei Kanados kultūrai. Suplanuoti šie parengimai **Toronte:** gegužės mėnesį 1. "Choral Festival", graikų, airių, japonų, vokiečių ir kitų chorų pasirodymai. 2. "Canadian Week" ir "International Caravan" birželio 26 — liepos 1 d. 3. "Nationbuilder Show" CNE parodos metu. "Canadian Week" prasidės iškilmėm prie miesto rotušės. Iš ten kasdiena vyks karavanai — autobusai į tam tikras miesto dalis, kur viena ar kelios tautybės turės savo koncertus, valgius publikai, tautodailės parodas. Tos savaitės įvykiai bus filmuojami ir plačiai reklamuojami. Tiek "Canadian Week", tiek "Nationbuilder Show" kviečiami dalyvauti ir miesto ribose, ir kitose vietovėse gyveną tautiniai vienetai, ansambliai, organizacijos.

Kingstone, Ont., liepos 20 d. bus "Summer Festival" Richardson stadijone. Programoje — chorai, tautiniai šokiai, meno paroda, arklių lenktynės, bendri šokiai ir vaišės.

Londone, Ont., gegužės 2-4 d. rengiamas "The Frolic": tautybių pasirodymai, dainos, šokiai ir pan. Viskas bus supinta į vieną pynę — kaip didelio baliaus programa. Kitą dieną — kaip naktinio kabareto programa ir pan. Londonas bando duoti pasirodymams visai kitą, linksmą ir nebe kaimo aplinkumos, bet didmiesčio, turtingos bendruomenės nuotaiką — "vibrant social setting".

St. Catharines apjungia Niagara Falls, Welland, Port Colborne, Grinsby; turi grandiozinį planą, bet parengimų laikas dar nenustatytas.

Lakehead praeityje pasižymėjo meniškom įvairių tautodailės rinkinių parodom dr. E. Jasevičiūtės dėka.

Sault Ste. Marie ruošia didelę rudens bei Padėkos Dienos šventę.

Ošavoje kovo 25 d. įvyks naujos meno galerijos atidarymas. Jos vadovybė labai palanki tautybėms ir žada ištisus metus ruošti "Ethnic Folk Arts shows".

Otavoje gegužės 11-18 d. įvyks tulpių festivalis. Žada pasirodyti ir mūsų studentų šokių grupė "Žilvitis". Rudenį numatoma tautodailės ar tautinių drabužiu paroda muzėjuje.

Šeštadienio vakarą, po iškilmingų pietų Sheraton viešbuty, svečiams ir konferencijos dalyviams buvo rodomas filmas "Canadians can dance" (deja, tame filme lietuviai nešoka, tik už scenos matyti grupė mergaičių su lietuviškais drabužiais) Apie tautodailę — "Visual Folk Art" kalbėjo ponia M. Mitchel ir rodė spalvotas skaidres įvairių parodų.

Sekmadienį 10 v. r. prasidėjo metinis suvažiavimas. Iš 8 pagrindinių programos punktų įdomiausias mums — kelionės ir abipusiai apsilankymai. Per jubilėjinius Kanados šimtmečio metus FAC surengė visame krašte 100 švenčių, kuriose programą išpildė 35.000 atlikėjų.

Kultūriniai pasikeitimai įgalino geriausius talentus iš vienos krašto dalies keliauti į kitas vietoves, susipažinti su jų jaunimu, žmonėmis. FAC pastangomis per $300.000 buvo paskirta chorų ir šokių grupių kelionėms po Kanadą. Paminėtinos tarptautinės kelionės; pirmiausia tarptautinis folkloro festivalis Montrejeau, Prancūzijoj, kur dalyvavo 40 žmonių grupė iš Montrealio ir Toronto (Hamiltono "Gyvataras" paminėtas su pagyrimu). 40 asmenų grupė dalyvavo pasaulinėj parodoj Meksikoj, nemaža grupė dalyvavo tautinių šokių festivaly Milwaukee, JAV. Galvojama apie FAC grupės vykimą į pasaulinę parodą Japonijoj.

Šiemet pašalpas skiria provincijų švietimo ministerijos. Jaunimo grupės, ansambliai, norėdami keliauti į kitą vietovę kultūriniam bendravimui, susipažinimui, turi kreiptis į provincijos švietimo ministerį. Federacinė valdžia kultūrinį pasikeitimą tepripažįsta su kanadiečiais prancūzais, t. y. nėra tarpprovincinio pasikeitimo. Visos provincijos meno ansambliai gali keistis tik su Kvebeku.

FA Council pasikeitė iš "non corporated" į "corporated body" vienetą. Sudaryta taryba "Bord of Directors of Incorporated Ontario Folk Arts Council:

Bragoli, B. K. G., Hamilton, Derwinsky, J., Welland, Fleming, Rev. P., CSS., Toronto, Geoghan, B., Toronto, Green, K. W., London, prov. pirm., Johnson, Mrs. H., London. Kaldma, V., Sault Ste. Marie, Kossar, L., Toronto, (centro direktorius ir programos direktorius), Lukenda, W., Sault Ste. Marie, Newman, Mrs. S., Lakehead, Novak, J., Toronto, Pokusa, Mrs. S., London, Raabe, W., Kingston, Ramūnas, Dr. M., Ottawa, Rouff, J., St. Catharines, Sennick, Mrs. M., Kitchener, Stephens, J. W. V., Toronto, Trasuk, A. Cornwall, Hedisinckle, J. Mrs., Oshawa, McCulloch, M., Miss, Peterborough, Kowalyshyn, J., Sarnia.

Mūsų tautinis menas, lygiai kaip ir kultūriniai pasiekimai. yra didžiausi mūsų tautos ambasadoriai. Laikas išnešti mūsų liaudies turtus į viešumą ir parodyti kitiems.

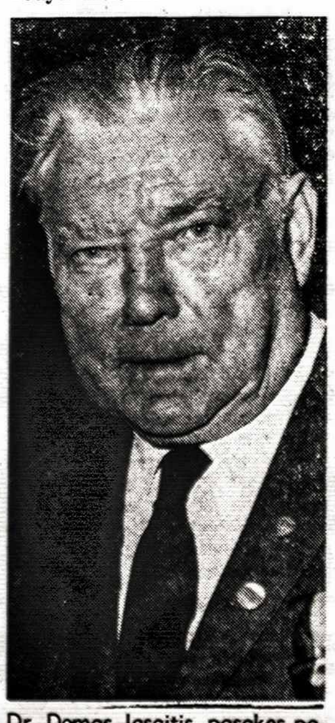

Dr. Domas Jasaitis, pasakęs pagrindinę kalbą Vasario 16 minėjime Niujorke Nuotr. P. Ąžuolo

PAVERGTOJE TĖVYNĖJE

TIKINČIŲJŲ TEISĖS

"Valstiečių Laikraštis" vasario 25 d. laidoje skaitytojams aiškina tikinčiųjų teises. Religine bendruomene suprantamos tikinčiųjų grupės, kurios turi daugiau kaip 20 pilnamečių narių ir yra registruotos valdžios įstaigose. Užsiregistravimas duoda teisę pradėti religinę veiklą. Dėl "antivalstybinio ir barbariško pobūdžio" neregistruojami Jehovos liudininkai ir sekmininkai. Dvasininkams leidžiama sakyti religinio pobūdžio pamokslus bažnyčiose, bet draudžiama liesti politinį gyvenimą, vaikų auklėjimo bei švietimo klausimus, tarptautines problemas. Už bažnyčios ribų dvasininkų veikla taipgi gerokai suvaržyta: "Ne maldos namuose religinės apeigos gali būti atliekamos tik mirštantiems ir sunkiai sergantiems prašant. Šioms apeigoms atlikti tikinčiųjų namuose valdžios organų leidimas nereikalingas. Ligoninėse ir kalinimo vietose šios apeigos gali būti atliekamos tik specialiai izoliuotose patalpose. Religines laidojimo apeigas leidžiama atlikti kapinėse. Visais kitais atvejais atlikinėti religines apeigas po atviru dangumi, o taip pat tikinčiųjų butuose, rengti religines eisenas galima tiktai su rajono (miesto) DŽDT vykdomojo komiteto leidimu. Leidimo nereikia tik tokioms religinėms eisenoms, kurios yra neatskiriama religinių apeigų dalis, atliekama bažnyčios šventoriuje, žinoma, jeigu jos netrukdo normaliam gatvės judėjimui..." Paliečiamas ir varpų klausimas. Skambinimas varpais gali būti apribotas ar net ir visai uždraustas, jeigu "bažnyčia yra netoli mokyklos, ligoninės, vaikų darželių, lopšelių bei kitų valstybinių ir visuomeninių pastatų", tačiau uždrausti gali tik religijų reikalų taryba, atsižvelgdama į "vietines sąlygas ir gyventojų nuotaikas". Taip atrodo tikinčiųjų religinę veiklą tvarkančios taisyklės. Kaip jos interpretuojamos ir taikomos praktiniame gyvenime, yra kitas klausimas. Minėtame rašinyje daug vietos užima priekaištai pamokslams, laidojimo, krikšto ir kitoms religinėms apeigoms tikinčiųjų namuose, bet atsakyti į priekaištus nevalia.

KAUNIEČIŲ VAKARONĖ

Kauniečiai kraštotyrininkai surengė vakaronę "Mylėkime gimtąją kalbą", kurios dalyvių laukė senelių papročiu paruošti žirniai, pupos, kviečiai, avižinis kisielius ir gira. Programa buvo pradėta kanklių muzika, P. Vaičiūno eilėraščiu "Žodis", šokių grupės "Suktinis" atliktu liaudies šokiu "Iškilmingas trejinis", žymiųjų lietuvių mintimis apie gimtąją kalbą. Lietuviškų dainų koncertą surengė operos teatro veteranas Antanas Kučingis, Kauno muzikinio teatro solistai Angelė Mačiulytė, Verutė Matukonytė ir Aloyzas Domeika. Žodį apie kalbos kultūrą tarė V. Labutis, apie baltų kalbas — J. Šukys. Svečias iš Vilniaus A. Vanagas vakaronės dalyvius sveikino vilniečių kalbininkų vardu. Mokytoja O. Dabrilaitė dalijosi atsiminimų pluoštu apie savo buvusius profesorius J. Balčikonį, P. Skardžių ir A. Salį. Kauno dramos teatro aktorius A. Mackevičius perskaitė M. Daukšos "Postilės" prakalbą. Vakaronė buvo pradėta velionies J. Balčikonio pagerbimu ir baigta daina "Eisim, broleliai, namo".

A. MARGERIUI — 80 METŲ

Kultūrinių ryšių komitete Vilniuje 80-tojo gimtadienio proga buvo pagerbtas iš JAV sovietų okupuoton Lietuvon grįžęs gydytojas Algirdas Margeris (Kazys Šeštokas). Už "ilgametę vaisingą literatūrinę ir aktyvią politinę veiklą" jam buvo suteiktas "respublikos nusipelniusio kultūros veikėjo" vardas. Raštą įteikė augščiausios tarybos prezidiumo pirmininko pavaduotojas J. Vildžiūnas, buvęs ilgametis Vilniaus burmistras, kurį neseniai šiose pareigose pakeitė 1933 m. gimęs Vyt. Sakalauskas, turįs inžinieriaus-ekonomisto specialybę. J. Vildžiūnas turbūt numatomas augščiausios tarybos prezidiumo pirm. M. Šumausko įpėdiniu.

PAMINKLAS J. ŠMUŠKEVIČIUI

Rokiškyje atidengtas paminklas sovietų aviacijos gen. ltn. Jakovui Šmuškevičiai jo vardo aikštėje, sukurtas skulptoriaus K. Bogdano ir architekto H. Bogdano. Pasirodo, dvigubo Sovietų Sąjungos "herojaus" J. Šmuškevičiaus būta rokiškėno. Jam teko vadovauti sovietų aviacijos daliniams Suomijos užpuolime ir II D. karo išvakarėse tapti sovietų aviacijos vadu. Pirmaisiais bolševikmečio metais J. Šmuškevičius lankėsi Rokiškyje, bet lietuviškai jau turbūt nemokėjo, nes vežiojosi vertėją. Laikraščių puslapiuose kalbama apie jo tragišką žuvimą II D. karo pradžioje. Ką reiškia šis sausas terminas, belieka spėti. Negi ir jis būtų buvęs sušaudytas Stalino įsakymu? Iš Maskvos atsiųstoje delegacijoje buvo sovietų kosmonautas gen. mjr. Georgijus Beregovojus.

ŠV. ONOS BAŽNYČIA

"Tiesos" 28 nr. "Dienos aidų" skiltyje, kurią užpildo redakcijos darbuotojai, užsimenama apie Šv. Onos bažnyčios remontą Vilniuje: "Pastolius mato visi. Vakarais, kaip ir anksčiau, Onos bažnyčia dar specialiai apšviečiama. Tik dirbančių remontuotojų ant tų pastolių kažkodėl nesimato. Net su žiburiu dieną, galima sakyti, jų nesurasi. Taigi jau ne savaitė ir ne dvi nuostabioji gotika, apraizgyta lentų tinklu, tarsi supančiota stovi pastolių nelaisvėje." Kas ir kokiu tikslu šį gotikos kūrinį remontuoja, rašinio autorius M. B. nepasako. Jis tik primena turistų skundą, kad pastoliai neleidžia Šv. Onos bažnyčios fotografuoti.

PLYTOS IR CEMENTAS

A. Vaičiūnas "Tiesos" 28 nr. atsiuntė laišką apie plytas ir cementą Joniškio geležinkelio stotyje: "Turtingai gyvena Joniškio rajono žemdirbiai: derlingose dirvose dera gausūs derliai, fermų darbuotojai rūpestingai prižiūri gyvulius, todėl gamina daug pieno ir mėsos. Vis dažniau kolūkiečiai važinėja į parduotuves įvairiausių prekių. Reikia nemaža statybinių medžiagų, — juk daugelis keliasi į gyvenvietes, statosi naujus namus. Nuo čia ir prasideda bėdos. Štai stovi kolūkietis geležinkelio stotyje prie nupirktų plytų krūvos ir dejuoja: "Mokėjau pinigus už sveikas plytas, o čia beveik pusė — pusplyčių." Rajkoopsąjungos atstovai tik skėsteli rankomis: "Nenori? Neimk!" Nieko nepadarysi, statytis reikia — žemdirbys plytas vežasi namo. O prekybininkai su savo bėdomis: "Neturime krano. Kas iš to, kad jos atvežamos ant padėklų. Iš vagonų jas tiesiog išverčiame. Aišku, kad tūkstančiai plytų sudūžta." Tokias pat plytas gauna ir kolūkiai. Tiesa, kai kas iš šalies paliepia, dalį pusplyčių prekybininkai nurašo. Prie kito vagono girdisi toks pokalbis: "Mokėjau už toną cemento, o davėte 900 kilogramų." "Kuo mes kalti, kad cemento maišeliai nestandartiniai, ne po 50 kilogramų, o pasverti neturime kur. Galų gale, kiek čia nustosi? Juk uždedame po maišelį, kitą." Taip pirkėjas ir išvyksta, negavęs dalies cemento, nes maišeliuose cemento svoris svyruoja tarp 41-48 kg. O pasverti, prekybininkų teigimu, nėra kur, nes jie neturi svarstyklių. Taip grubiausiai naikinamas liaudies turtas (pusplyčių kalnai stotyje!), skriaudžiami pirkėjai..."

STUDIJŲ PUSIAUKELĖ

Vilniaus universiteto istorijos ir filologijos fakultetų studentai atžymėjo studijų pusiaukelį. Šioje tradicinėje iškilmėje "inkvizicijos" laužą nuodėmės pelenais paversti uždegė mokslo pirmūnai — istorijos III kurso studentas V. Karaška ir prancūzų kalbą trečius metus studijuojanti S. Paulauskaitė. Trečiakursiams "pusę diplomo" įteikė istorijos ir filologijos fakultetų dekanai K. Semaška ir J. Kazlauskas. Ant balto žirgo atjojęs kvieslys studentus pakvietė į Gedimino kalną. Su deglais rankose prie Gedimino pilies išsirikiavusiems 256 trečiakursiams žodį tarė filologijos fakulteto prodekanas J. Balkevičius, ragindamas sėkmingai baigti studijas ir mokslo deglus paskleisti po visą Lietuvą. Šventę užbaigė virš Gedimino pilies sproginėjančios raketos.

V. Kst.

Vakarų Kanados baltiečių atstovai posėdžiavo Vankuveryje, kur aptarė scenos veikalo "The Baltic Story" pastatymą

LONDON, ONT.

PENKMEČIO IŠKILMEI UŽSIRAŠYTI jau pats laikas. Ji rengiama Šiluvos Marijos parapijos ir KLB Moterų Dr-jos Londono skyriaus kartu kovo 23, sekmadienį, parapijos salėje, 1414 Dundas St. E. Pamaldos — 3 v. p. p., iškilmingi pietūs — 4 v. p. p. Rengėjai labai prašo tuoj pat užsirašyti pas p. Gudelienę tel. 451-8148 arba p. Daniliūnienę 438-7694, nes yra būtina iš anksto žinoti dalyvaujančiųjų skaičių. Pagerbdami pastangas visų tų, kurių dėka ši parapija buvo įkurta ir ligi šiol išsilaikė, gausiai dalyvaukime.

K. KUDUKIS pasitraukė iš Tautos Fondo įgaliotinio pareigų. Tenka apgailestauti, kad jis nebegali tęsti taip gražiai pradėto darbo: jis buvo vienas iš energingiausių įgaliotinių, surinkęs Tautos ir Jungtiniam Fondui praeitais metais Londono mastu rekordinę sumą — $580. Čia gyvena tik 75 šeimos! Londonas ligi šiol buvo vienintelė Kanados apylinkė niekada nežengusi atgal: kiekvienais metais ligi šiol ji didino savo įnašą.

"BALTIJA" ŠOKO UNIVERSITETE. Guelph universitete buvo surengtas dešimties grupių pasirodymas. Lietuviams atstovavo "Baltijos" šokėjai. Dalyvavo apie 400 žiūrovų.

(Nukelta į 5 psl.)

Per Vasario 16 minėjimą Hamiltone D. Stukas pirmas atiduoda savo metinį įnašą Tautos Fondui. Sėdi TF v-bos pirm. K. Mileris ir St. Samus

Nuotr. M. Borusienės

HAMILTON, ONT

RAMOVĖNŲ SKYRIAUS susirinkime kovo 2 d. padarė pranešimus pareigūnai — pirm. A. Ruzgys, kontrolės komisijos pirm. J. Mačiulaitis, ižd. M. Šniuolis. Plačiau pasisakyta dėl Lietuvos ginkluotųjų pajėgų atkūrimo auksinio jubilėjaus paminėjimo. Jame būta didesnių nesklandumų. Ruošiant minėjimą skyriaus valdyba turėtų vadovavimą palikti savo rankose. Tai yra ramovėnų prestižo klausimas. Buvo paliestas birutininkių skyriaus organizavimas. Yra paplitusi klaidinga nuomonė, jog birutininke gali būti tik atsargos karininko žmona. Ramovėnai yra atsargos kariai, nežiūrint jų turimų laipsnių, jei jie priklauso Sąjungai "Ramovė", o jų žmonos, jei jos sutinka dalyvauti birutininkių skyriaus veikime — yra birutininkės. D. L. Kun. Birutės skyriaus įsteigimas Hamiltone veteranų skyriui patarnauti. Ramovėnų uniformos klausimas Sąjungos skyrių atstovų susirinkime Čikagoje nebuvo išspręstas. Mūsų skyrius yra nuomonės, jog tą klausimą Kanados ramovėnai gali spręsti atskirai. Nutarta su kitais ramovėnų skyriais — St. Catharines ir Montrealy paruošti uniformos projektą, kuri, Sąjungos centro valdybai patvirtinus, nebūtų keičiama, jeigu ir JAV ramovėnai priimtų skirtingą uniformą. Sąjungos cv rūpesčiu ruošiamas veikalas — "Lietuvos karybos istorija". Mūsų skyrius įmokėjo cv paskirtą sumą. Buvo aptartos taisyklės laidojant narį. Naujus skyriaus valdomuosius organus nutarta rinkti korespondenciniu būdu. Kandidatams nominuoti ir rinkimams pravesti išrinkta komisija.

E. R.

KUN. DR. ST. VALIUŠAITIS, išvykdamas iš parapijos, paaukojo moksleivių ateitininkų leidžiamam laikraštukui "Moksleivio Balsas" — $10. Moksleiviai ateitininkai nuoširdžiai dėkoja savo buvusiam dvasios vadui už šią dovaną ir linki sėkmės tolimesniuose darbuose bei Augščiausiojo palaimos gyvenime.

PADĖKA

Nuoširdžiai dėkoju dr. O. Valaitienei už rūpestingą priežiūrą ligoninėje ir namuose, dr. Menn už sėkmingai padarytą operaciją, prelatui dr. Tadarauskui už lankymą, taip pat visiems mane lankiusiems ligoninėje ar namuose, prisiuntusiems gėles ar kitas dovanas: A. V. P. chorui, L. K. Moterų vardu p. Babinienei, B. E. Mickūnams iš Bostono, p.p. Pinkevičiams, Leparskienei, Kalmantavičiams, Gutauskams, Urbonavičienei, Šukaitienei, O. Rimkienei, Lengninkienei, Milašiams, Beržiniei, Patamsienei, Saunorienei, L. J. Vitams, Mažulaitienei, Simaičiams, Latauskienei, Kasparienei, Kamaitienei, M. Tunikaitienei, O. Vindašienei, Matulienei, Deksnienei, Kanopienei, K. Meškauskienei, G. Latauskaitei. Taip pat mano namiškiams — vyrui, dukrai, žentui, sūnums.

Visų jūsų parodytas didelis nuoširdumas liks man ilgai atmintyje ir aš visuomet būsiu jums dėkinga.

T. Enskaitienė

PADĖKA

Ligos metu per šešias savaites Šv. Juozapo ligoninėje Hamiltone buvau lankomas giminių, artimųjų ir gerų bičiulių. Nuoširdžią padėką reiškiu už vertingas dovanas: svainiams A. A. Patamsiams, L. J. Toliams, E. A. Dirsėms, E. J. Berziniams, A. D. Kochankoms, A. A. Pilipavičiams, B. J. Staniams, D. P. Babinams, V. K. Lukoševičiams, N. V. Navickams, E. Giedraitienei, J. Zabulionienei, A. Dženkaitienei, A. Martinienei, V. Vitkevičiui, p. Latauskui, B. Venclovai, liet. veteranų vicepirmininkui J. Stankui, DLK Algirdo kuopos sesėms ir broliams šauliams — S. A. Šukaičiams, J. J. Deksniams, sekretoriui K. Aušrotai, KLK Moterų Dr-jai per p. Babinienę. Už gražias gyvas gėles ir už greitesnio pasveikimo linkėjimus laiškais ir žodžiu nuoširdžiai dėkoju: E. J. Berziniams, Vladislavai Kažemėkienei, K. L. Meškauskams, V. J. Sears, L. J. Toliams, A. A. Patamsiams, Eug. Gugienei ir K. S. Žiobams. Nuoširdus lietuviškas ačiū už lankymą ligoninėje ir išreikštus greitesnio pasveikimo linkėjimus linkėjimus: giminėms, artimiesiems, bičiuliams iš arti ir toli, didž. gerb. prelatui dr. J. Tadarauskui, didž. gerb. dr. O. Valaitienei už nuolatinį lankymą, mielai velionies Leono našlei E. Tribinevičienei už nuolatinę mano kambaryje gėlių priežiūrą, A. Kybartienei už šaltu vandeniu gaivinimą, Lietuvos veteranams, D. L. K. Algirdo Š. K. šauliams ir šaulėms, šeštad. liet. mokyklos mokyt. K. Mileriui už lankymą ir prisiminimą spaudoje, liet. bankelio pirm. advokatui E. Sudikui už suraminimo puokštę — "O! laiku patekusiam į Šv. Juozapo ligoninę ligoniui sunku greit numirti". Kai advokatas išėjo iš kambario, pagalvojau apie jo diplomatinį išsireiškimą. Atseit, advokatas neblogas medžiotojas — vienu šūviu du zuikius nušovė: a. kaipo Šv. Juozapo ligon. tarnautojas iškėlė ligoninės gydytojų autoritetą ir b. suramino mane ligoje ir įkvėpė pasitikėjimą ligoninės paslauga bei globa.

Bronius Milašius

V. GERULSKIS ROOFING

DENGIU VISOKIUS STOGUS, TAISAU RINAS IR NUTEKAMUOSIUS VAMZDŽIUS ARBA NAUJUS ĮDEDU.

ĮKAINOJIMAS NEMOKAMAS. KREIPTIS BET KURIUO LAIKU.
MI 83400 ANCASTER, ONT.

KNIGHT RADIO & TELEVISION

SALES & SERVICE

168 Locke St. S., Hamilton Tel. 522-5028

ATSTOVAUJAM PHILIPS, WESTINGHOUSE, ZENITH BENDROVĖMS

- Parduodame radijo aparatus, paprastus ir spalvotus televizijos priimtuvus, stereo, elektrines krosnis, šaldytuvus, skalbimo, džiovinimo mašinas ir kt.
- Parduodame visus elektrinius aparatus, kaip lygintuvus (prosus), keptuves, valymo bei blizginimo mašinas ir kt.
- Taisom radijo aparatus stereo, televizijos priimtuvus patefonus ir kt

Savininkas ALGIS (AL) PILYPAITIS

HAMILTONO LIETUVIŲ KREDITO

KOOPERATYVAS "TALKA"

21 Main St. East, kamb. 203, tel. 528-0511

Darbo valandos:		Mokame už:	
pirmadieniais	9.30 — 5 v. p.p.	depozitus	5%
antradieniais	9.30 — 5 v. p.p.	šėrus	5,5%
trečiadieniais	9.30 — 5 v. p.p.	terminuotus indėlius	6%
ketvirtadieniais	9.30 — 5 v. p.p.	Duodame:	
penktadieniais	9.30 — 8 val. vak.	asmenines paskolas iš	9%
šeštadieniais	9.00 — 1 v. p.p.	nekiln. turto paskolas iš	8½%

Nemokama gyvybės ir asm. paskolų drauda. Nemokamas pilnas čekių patarnavimas. Parduodame "American Travelers" čekius ir perlaidas (money orderius). Užtikrintas indėlių saugumas. Kapitalas — virš $1,600,000.00.

LIETUVIŲ NAMŲ HAMILTONE NARIAI!

Maloniai kviečiame Tamstas dalyvauti Lietuvių Namų Hamiltone Akcinės Bendrovės visuotiniame metiniame narių susirinkime, kuris įvyks Hamiltone 1969 m. kovo mėn. 22 d., šeštadienį, 3 v. p.p., PARAPIJOS SALĖJE, 58 DUNDURN ST. NORTH, šia darbotvarke:

1. Narių registracija.
2. Susirinkimo atidarymas.
3. Susirinkimo prezidiumo rinkimas.
4. Mandatų komisijos rinkimas.
5. Praėjusių LN narių visuotinių susirinkimų protokolų priėmimas.
6. Valdomųjų organų pranešimai: a. valdybos pirmininko; b. buhalterio ir reikalų vedėjo; c. kontrolės komisijos.
7. Diskusijos dėl pranešimų.
8. Balanso ir apyskaitos už 1968 m. priėmimas ir sąmatos 1969 metams tvirtinimas.
9. Auditoriaus tvirtinimas.
10. Lietuvių Namų Akcinės Bendrovės ateities svarstymas: a. įstatų § 64 pakeitimo svarstymas. "Viena akcija turi vieną balsą. Vienam fiziniam ar juridiniam asmeniui draudžiama parduoti daugiau kaip penkias akcijas."
    Pastaba: LN valdyba savo posėdyje 1969 m. vasario 23 d. nutarė septyniais balsais, dviem susilaikius, siūlyti susirinkimui šį paragrafą pakeisti, leidžiant vienam asmeniui įsigyti LN akcijų ne daugiau kaip dvidešimt penkias.
    b. LN Bendrovės likvidacijos svarstymas.
10. LN Valdybos p-kui J. Palmer už parodytą iniciatyvą parduodant Deltą premijos skyrimo svarstymas.
12. Geros valios skolos nariams perrašymo į dividendus ir jų išmokėjimo svarstymas.
13. Valdomųjų organų rinkimai: v-bos p-ko, valdybos ir kontrolės komisijos.
14. Paskolos reikalui esant iki $100.000 ir nekilnojamo turto pirkimo pavedimo valdybai svarstymas.
15. Klausimai ir sumanymai.
16. Susirinkimo uždarymas.

Kviečiame visus narius šiame susirinkime dalyvauti, o kas negalėtų prašome įgalioti kitą asmenį.

Hamilton, 1969 m. vasario 23 d.

LIETUVIŲ NAMŲ HAMILTONE
AKCINĖS BENDROVĖ VALDYBA

LIETUVIAI PASAULYJE

J. A. Valstybės

KLEVELANDO BIRUTIETĖS nutarė įamžinti JAV Lietuvių Fonde LDK "Birutės" Draugijos buvusią garbės pirm. a. a. Sofiją Smetonienę. Pradėjus rinkti aukas, paaiškėjo, jog dauguma aukotojų nori bendro Sofijos ir Antano Smetonų įnašo Lietuvių Fondui. Jų vardai buvo įrašyti LF su pirmuoju $407 įnašu, kurį dabar norima padidinti, padarant platesnę rinkliavą. Aukas, adresuotas Lithuanian Foundation, prašoma siųsti A. Rėklaičiui, 6643 So. Maplewood Ave., Chicago, Ill. 60629, USA. Laiške reikia priminti, kad jos skiriamos S. A. Smetonų vardui LF įamžinti.

PLB VALDYBA TURĖS POSĖDĮ kovo 15 d. Klevelande, dr. A. Butkaus bute. Pirmasis posėdžio tikslas — PLB valdybos persitvarkymas ryšium su pirm. Juozo J. Bačiūno mirtimi ir kultūros tarybos pirm. dr. Antano Klimo įteiktu atsistatydinimo raštu. Pagal PLB konstitucijos 21 str. susidariusią spragą turi užpildyti daugiausia balsų gavę kandidatai, kuriais šiuo atveju yra Aleksas Laikūnas ir dr. Algirdas Nasvytis. Posėdyje bus papildyta valdyba ir pasiskirstyta pareigomis. Be to, PLB konstitucijos keitimo projektą referuos A. Rinkūnas, veiksnių konferencijos parengiamuosius darbus — St. Barzdukas ir dr. H. Brazaitis.

JUOZO J. BAČIŪNO ATMINIMUI PLB valdyba ruošiasi išleisti specialų "Pasaulio Lietuvio" numerį, kuriame bus išryškinta velionies asmenybė, jo įnašas lietuviškajai ir bendruomeninei veiklai.

PLB III SEIMO KOMITETO baigiminiame posėdyje Niujorke ataskaitinius pranešimus padarė pirm. J. Šlepetys, vykd. vicepirm. A. Vakselis ir ižd. I. Gasiliūnas. Pajamų turėta $33.635, išlaidų — $31.656,17. Pagal 1967 m. lapkričio 15 d. nutarimą likuti $1.978,83 lygiomis dalimis pasidalino PLB valdyba ir LB Niujorko apygardos valdyba, kaip PLB II seimo rengėja.

"LITUANUS" anglų kalba leidžiamo žurnalo leidėjų taryba Čikagoje persitvarkė. Jon dabar įeina: pirm. Vyt. Kasniūnas, jr., nariai Al. Astašaitis, A. Augaitis, J. Bagdonas, P. Jokūbauskas, dr. A. Klimas, J. Kučėnas, M. Skirgaudaitė, J. Šoliūnas, R. Vedegys, dr. P. Vygantas.

Argentina

ARGENTINOS LIETUVIŲ ORGANIZACIJŲ ir spaudos taryba Vasario 16 minėjimą surengė Avellanedos lietuvių salėje vasario 15 d. Žodį tarė šios organizacijos pirm. Jonas Čikštas, rezoliuciją perskaitė Susivienijimo Lietuvių Argentinoje sekr. Raul Stalioraitis, meninę programą atliko muz. V. Rymavičiaus vadovaujamas Šv. Cecilijos ir "Aušros" jungtinis choras, mažieji ansambliečiai, pašokę liaudies šokių. Prieš tai AL Centro ir SLA ansambliečiai, pasipuošę tautiniais drabužiais, padėjo vainiką prie paminklo Argentinos išlaisvintojui gen. San Martin Buenos Aires mieste. Kalbėjo dr. R. Toranzo ir Z. Juknevičius. Sekančią dieną Aušros Vartų bažnyčioje Mišias už Lietuvą atlaikė Avellanedos vysk. Antonio Quarracino. Pamaldų metu giedojo Vasario 16 minėjime dalyvavęs jungtinis choras. Pagerbdami žuvusius už Lietuvos laisvę, jaunimo atstovai padėjo vainiką prie lietuviško kryžiaus parapijos sode. Šias iškilmes net trijų dienų laidose aprašė "La Prensa" ir kiti Buenos Aires dienraščiai. Vasario 16 minėjimas Rossario mieste buvo pradėtas kun. A. Libicko Šv. Kazimiero par. bažnyčioje atlaikytomis Mišiomis ir pamokslu, o baigtas bendrais pietumis Rebublica de Lituania mokyklos kieme.

VASARIO 16 PROGA Buenos Aires leidžiamas Argentinos lenkų seniausias savaitraštis "Glos Polski" paskelbė sveikinimus lenkų ir lietuvių kalbomis. Red. Roman Dąbrowski atneštą sveikinimą į lietuvių kalbą išvertė "Argentinos Lietuvių Balso" redakcija. Lietuviškai jis buvo surinktas "ALB" spaustuvėje. "Glos Polski", kurį leidžia Lenkų Organizacijų Sąjunga, prieš keletą metų yra išleidęs lietuviams skirtą specialų numerį. Be dr. J. Basanavičiaus, dr. V. Kudirkos ir kitų žymiųjų vyrų nuotraukų, jame tilpo "Kurier Polski" red. I. Zahora-Ibianski išversta Vinco Krėvės "Gegutė".

IŠ GYDYTOJŲ KONFERENCIJOS Ekvadore į Buenos Aires buvo atskridusios dvi JAV lietuvių gydytojų šeimos: dr. Antanas Lipskis su žmona Alina ir dr. Vaclovas Tumasonis su žmona Vida, kuri yra dantų gydytoja. Viešbutyje juos aplankė "ALB" leidėjas Pr. Ožinskis, kolega dr. Aldo Šlepetys, Vanda Vilutienė su sūnum stud. Ramonu. Atskirą priėmimą svečiams surengė dr. Sofija Gintylaitė.

VASARVIETĖJE "LIETUVA" vasarojantys Argentinos lietuviai iškiliąja lietuvaite išrinko Aliciją Vaičiūnaitę, universiteto Rafael Arcos Temperley mieste III kurso studentę. Vainiką jai uždėjo "Lietuvos" savininkė Konstancija Masiokienė, juostą — viešnia iš Kanados Irena Delkuvienė. A. Vaičiūnaitės palydovėmis buvo išrinktos Amanda Aleliūnaitė ir Monika Grill.

Australija

LIETUVIŲ DIENŲ Adelaidėje V dainų šventė buvo pradėta atskirų chorų pasirodymais. Šią pirmąją programos dalį atliko: P. Dariaus vadovaujama Kanberos "Aušra", J. Juškos — Geelongo lietuvių choras, M. Umbražiūnienės—Sidnėjaus lietuvių meno ansamblis, A. Čelnos — Melburno dainos sambūris, K. Kavaliausko — Sidnėjaus "Daina". Programoje nedalyvavo dainų šventės išvakarėse kompoz. B. Budriūno ir poeto B. Brazdžionio kantatą "Tėviškės namai" literatūros vakaro dalyviams išpildęs V. Šimkaus vadovaujamas Adelaidės choras "Lituania". Antroji programos dalis buvo skirta jungtinių chorų pasirodymams. Ją atliko 130 moterų, 100 vyrų ir mišrus 230 dalyvių choras. Pasikeisdami dirigavo chorų vadovai — S. Žukas, V. Šimkus, J. Juška, P. Darius, A. Čelna ir K. Kavaliauskas. Šioje programos dalyje skambėjo lietuvių kompozitorių kūriniai ir jų harmonizuotos liaudies dainos. Dainų šventė sutraukė gausų 1.100 lietuvių būrį. Lietuvių Dienų prezidiumo vardu visus dalyvius sveikino J. Lapšys. Choristams ir jų vadovams buvo suruoštos vaišės Lietuvių Namuose.

Britanija

LONDONO LIETUVIŲ PARAPIJOS metiniame susirinkime pranešimus pradėjo klebonas kun. dr. K. A. Matulaitis, MIC. 1968 m. parapija neteko 14 narių, kurių dauguma buvo palaidoti lietuvių kapinėse. Turėtos tik vienos vestuvės — p. p. Žilinskų. Jaunoji Londonan yra atvykusi iš Suvaikų trikampio. Laiškais vykdyta vasarinė rinkliava parapijos išlaikymui sutelkė 334 svarus ir 4 šilingus. Parapijiečių lankymo šiemet dėl laiko stokos teko atsisakyti, bet jiems klebonas yra pasiuntęs daugiau kaip 500 altoriaus nuotraukų. Parapijos komiteto pirm. S. Kasparas priminė suorganizuotas ekskursijas, klebonijos atliktą remontą. Ižd. Jonas Babilius pranešė, kad parapija turėjo 1668 svarus pajamų ir išlaidų, o banke yra 21 sv. atsarga. Naujon parapijos valdybon išrinkti: pirm. S. Kasperas, vicepirm. J. Šemeta, ižd. J. Babilius, nariai J. Parulis, J. Guoga, J. Čepaitis ir I. Dailidė.

CALGARY, ALTA

LIETUVOS NEPRIKLAUSOMYBĖS ATKŪRIMO MINĖJIMAS. Vasario 15 d. Bendruomenės pirmininko A. P. Nevados pastangomis buvo surengtas puošnus parengimas "Orange" svetainėje. Dalyvavo virš 160 asmenų ir suaukojo Tautos Fondui virš $100.

Buvo matyti tautiečių iš Bentley, Coronation, Brooks, Eckville ir t.t. Taipgi atsilankė visi mūsų profesijonalai, o svarbiausia — mūsų jaunimas — sūnūs ir dukros. Parengimas įvyko su banketu žemutinėje salėje. Punktualiai, 7.30 val., minėjimo pranešėja p-lė Karpytė paskelbia vakaro pradžią. Dvi mergytės užžiebia 50 žvakių Vyčio kryžiuje, o vakaro pranešėja — 51-mą ir deklamuoja "Lietuvai mes esame gime" lietuvių ir anglų kalbomis. Visi susirinkusieji sugieda Tautos himną. Pakviestas Bendruomenės pirmininkas A. P. Nevada pasveikina visus su Tautos švente, padėkoja už gausų atsilankymą bei pritarimą ir kviečia visus pagal išgales aukoti Tautos Fondui. Savo kalbą pakartoja anglų kalba. Vakarienei baigiantis pristatomas pagrindinis kalbėtojas vyr. leitenantas L. Baršauskas, kuris atkreipė visų dėmesį į save augštu ūgiu ir gražia karininko uniforma. Jis visus sujaudino savo giliu patriotiniu žodžiu, taisyklinga lietuvių kalba. Tai pavyzdys mūsų jaunuomenei ne tik Kalgaryje, bet ir kitur. Dar didesnė garbė tenka jo mamytei, kad tokį sūnų išauklėjo. Latvių "Dauguvos" dr-jos pirm. inž. Edvin Korns sveikina lietuvius — brolius ir seses ir išreiškia viltį, kad Lietuva, Latvija ir Estija vėl bus laisvos. Taipgi sveikino estų dr-jos pirm. O. Lamman jautria kalba. Malonu įspūdį darė dvi mažametės mergytės — Devenytė, deklamavusi "Ar tu žinai tą šalį", ir Dubauskaitė, deklamavusi "Širdies griuvėsiai". Gražiai buvo papuoštas svečių stalas p. Nevadienės rūpesčiu. Iškilmingai surikiuotos Lietuvos ir Kanados vėliavos su didoku Vyčiu viduje sudarė pasigėrėtiną vaizdą. Tuo pasirūpino Kęstutis Dubauskas. 9 val. banketui užsibaigus prasidėjo šokiai viršutinėje salėje. Prie gero orkestro visi įsijungė į linksmą ir malonų vakarą. Čia buvo pastebimas lietuvaičių puošnumas ir gražių suknelių įvairumas, kurių daugiau kaip trečdalį sudarė ilgos suknelės (formal). 10 v. įvyko loterija, kuria rūpinosi ponios Onutė Gluoksnienė ir A. P. Nevadienė. Fantai loterijai buvo suaukoti firmų: Simpson-Sears, Peoples Credit Jewelers ir Calgary Co-op krautuvių.

ESTŲ TAUTOS ŠVENTĖ įvyko vasario 22 d. puošniame "Highlander" viešbutyje Balmoral salėje su banketu be meninės programos, su šokiais prie plokštelių muzikos. Iš kviestų lietuvių dalyvavo Bendruomenės pirmininkas A. P. Nevada ir ponia ir vyr. leitenantas L. Baršauskas. Tai buvo vienas iš malonių ir gražių vakarų, surengtų nuoširdžių ir kultūringų estų. Liet. B-nės pirmininkas savo kalboje pasveikino Estų Bendruomenę Tautos šventės proga ir padėkojo už jų sveikinimus bei linkėjimus lietuviams per jų pirmininką p. Lamman. Apžvelgdamas esamą padėtį Europoje ir Azijoje, jis pareiškė, kad gal greičiau, negu mes tikime, įvykiai taip susiklostys, kad iš būsimos suirutės Baltijos tautos susilauks ne tik laisvės, bet ir trokštamos pergalės. Korespondentas

ŽIBURĖLIAI mūsų mažiesiems

Smagu buvo žaisti sniego gniūžtėmis grįžus iš mokyklos . . .

Iškeliauja žiema

Tirpsta sniegas mano saujoj,
Skaldos upėje ledai —
Kad žiema jau iškeliauja
Tai ne pletkai, ne gandai.

Sniego senis taip sukrypo,
Vos pažinti jį gali,
O didžiavos net supykęs —
Čia viešės žiema gili!

Tirpsta sniegas ir nuo stogo,
Nuo pastogių, nuo langų —
Iškeliaus žiema su rogėm
Su pavasario vėju.

Pavasaris

Iš pietų vėjelis pučia
Nešdamas naujieną,
Skleidžias mėlynos žibutės
Ir gelsva puriena.

Štai gandrai gimtinėn grįžę
Vėl snapais kalena,
Ant šiaudais dengtos seklyčios
Taiso lizdą seną.

Jau artojas dirvą aria,
Čiulba vieversėlis,
O miške upelis šnara
Sveiks, pavasarėli!

A. Abromaitienė

Lietuvos nepriklausomybės šventė

RAŠO TORONTO LIETUVIŲ MAIRONIO ŠEŠTADIENINĖS MOKYKLOS IV-TO SKYRIAUS MOKINIAI

Aš noriu tau papasakoti apie Lietuvos nepriklausomybę. Yra labai graži, graži šventė. Mes esam linksmi. Blogai, kad rusai pagriebė Lietuvą. Mes padarėm mokykloj vėliavėles ir išmokom eilėraštį. **Raimundas Smolskis**

* * *

Vasario 16 dieną švenčiame Lietuvos nepriklausomybės šventę. Prieš 51 metus Lietuva atgavo savo nepriklausomybę. Lietuvos vėliavos spalvos yra geltona, žalia ir raudona. Geltona reiškia gėles ir rugius, žalia — šilus ir miškus, raudona — meilę ir kraują, kurį praliejo Lietuvos kareiviai už savo šalį.

Daina Draugelytė

* * *

Vasario 16 yra labai didelė šventė. Lietuviškos mokyklos mokiniai šoka ir dainuoja ant scenos. Praeitais metais aš dainavau chore. Kartais būna apie 200 žmonių salėj. Šiais metais mūsų klasė išmoko eilėraštį "Laisva tebūnie Lietuva". Tas eilėraštis yra labai gražus.

* * *

Rimas Ulba

1918 m. vasario 16 dieną Lietuva buvo paskelbta laisvu kraštu. Iš džiaugsmo kiekvieną dūminę lūšnelę puošė trispalvė.

Audrė Stadytė

* * *

Vasario 16-ji yra švenčiama kaip Lietuvos nepriklausomybės diena. Tik po kelių sunkių kovos metų visi priešai buvo išvaryti.

Vida Dovidaitytė

* * *

Vasario 16-toji yra Lietuvos nepriklausomybės šventė. Mes švenčiame šitą dieną, kad nepamirštume, kas žuvo kare. Mes mokykloj padarėm vėliavėles ir paskaitėm eilėraštį. Iš to eilėraščio man patinka žodžiai: "Kol Vytis laisvę jai parneš".

Judita Melnykaitė

Ar zuikutis tiesą kalbėjo?

Kartą zuikutis užklausė sniego senį:

— Ar tu žinai, kad kovo mėnesį ateis pavasaris ir užvaldys visą žemę? Žiema iškeliaus į šiaurę, o ką gi tu tada darysi?

— Cha, cha, cha, — nusijuokė sniego senis. — Aš visai net negalvoju kur nors keliauti, man ir čia gerai! Pasakyk, kaip atrodo tas pavasaris? Aš jį su ražine šluota išbaidysiu ir jis čia savo kojos neįkels!

— Žinai, sniego seni, pavasaris yra žalias ir šiltas. Jis paberia į žemę įvairiaspalvių gėlyčių. Jį lydi saulutės spindulėliai, pietų vėjelis ir tūkstančiai paukščių giesmininkų.

— Gana, gana jį girti, — piktai prabilo senis, — man vistiek gražiausia žiema su pusnimis ir speigais, su šalčiu ir sidabrinėmis snaigėmis.

Už kelių dienų, kai šilti saulutės spindulėliai pašildė sniego seniui nugarą, pradėjo dejuoti:

— Ai, kas gi čia nutiko, nugarą skauda, prakaituoju, karštis pakilo, turbūt Hong-Kongo gripas mane užklupo? Zuikučiai, zuikučiai, kuo greičiau kvieskite gydytoją! Susirgau, man taip silpna, kad net šluota man slysta iš rankų, kvieskite gydytoją!

Atbėgo zuikučiai išgirdę jo šauksmą, bet tuo laiku sniego seniui užsmuko skrybėlė ant akių ir jis pradėjo šliaužti pakalnėn į upę. Atsisveikindami zuikučiai mojavo kojytėmis šaukdami:

— Sudiev, sudiev, sniego seni, pavasaris ateina pas mus!

Tik kažin, ar sniego senis tai girdėjo. Užvirtęs ant ledo lyties, nešamas upės srovės, nuplaukė jūron. **A. Abr.**

Kaip aš mažas galvojau?

Mažiukas būdamas žiūrėdavau pro langą ir galvodavau: kai užaugsiu, būsiu šiukšlių rinkėju. Jie, ruda uniforma apsivilkę, garsiai šūkauja ir šiukšlių dėžes mėto į sunkvežimį. Tikrai gražu, ir svarbiausia — neskuba.

Kai truputį paaugau, pakeičiau nuomonę — būsiu policininku. Man policininkai gražiai atrodo — motociklu smarkiai važiuoja, uniforma gražesnė kaip šiukšlininkų, o svarbiausia — prie diržo pistoletas. Būsiu policininku!

Pradėjau eiti į darželį. Kartą man bežaidžiant kieme kaip žaibas prašvilpė gaisrininkų mašina su uniformuotais gaisrininkais. Tik staiga man dingt į galvą — būsiu gaisrininku! Taip smarkiai lekia ir dar mašina ū-ū-ū . . . Tikrai gražu. Būsiu gaisrininku.

Pradėjau lankyti Maironio šeštadieninę mokyklą. Antrame skyriuje pakeičiau nuomonę — būsiu mokytoju. Vėliau pastebėjau, kad mokytojo sunki duona, nebūsiu mokytoju.

Dabar jau esu aštuntame skyriuje ir visai be profesijos, nes matau, kad ją ne taip lengva pasirinkti. Kai kas užklausia, kuo žadi būti, atsakau — nežinau.

Romas Ledas, VIII skyrius

Toronto Maironio mokyklos mokinės deklamuoja Nuotr. S. Dabkaus

Astronautas

Noriu būti astronautu,
Skrist į erdvę pro žvaigždes.
Kai mygtuką aš paspausiu,
Tuoj raketa užsidegs.

Dešimt kart apie mėnulį
Skrisiu žaibo greitumu
Ir skaičiuosiu iš toli,
Kiek aš mylių nuo namų.

Drąsiai pirmas nusileisiu
Šaltuose ledų kalnuos,
Aš trispalvę ten išskleisiu —
Ji augštai suplevėsuos.

Noriu būti astronautu —
Tai svajojau visados!
Gal atnešiu garbę tautai,
O pasauliui — daug naudos.

A. Abr.

Laisvė

Laisvė, koks gražus žodis!
Kaip sunkiai ji yra įsigyjama!
Daug žmonių žuvo kovoje už ją,
Ir dar vistiek neturim jos.

Laisvė, koks gražus žodis!
Tu taip trumpai buvai pas mus!
Tu buvai graži, jauna gėlė,
Ir piktas priešas išrovė tave.

Lietuva, kokia brangi šalis!
Tavo sėklos visose pasaulio šalyse!
Jaunuoliai mokosi apie Tave,
Kad būtų pasiruošę, kai Tavo varpai laisvę pranašaus.

Paulius Tarvydas, VIII skyrius

Mano tėvynė

Mano tėvynė yra Lietuva. Prieš daug metų Lietuva buvo didelė ir galinga tauta. Dabar ji yra tik maža Rusijos okupuota valstybė. Kai Lietuva buvo laisva, žmonės gyveno kaip norėjo. Dabar tie žmonės turi gyventi pagal griežtas taisykles. Jei aš būčiau gyvenęs Lietuvoj, būčiau bėgęs nuo rusų, gal galėčiau mylėti ją, kaip mano tėvai . . .

Lietuva, pagal mano tėvų pasakojimus, turi būti labai graži. Gal tai yra tik poetų akyse. Visa, ką mes girdime rodo mūsų tėvų meilę tam kraštui. Jie kalba apie kalnus, upes, miškus, pasakiškai gražius. Aš norėčiau nuvažiuoti kada nors, pamatyti šį kraštą — mūsų tėvynę.

Paulius Sungaila, 9c skyrius

Kelionė į Venerą

Kartą, eidama gatve, pamačiau labai nuostabų daiktą. Priešais mane stovėjo du maži žali žmogeliai. Jų veidai buvo labai keisti. Jie turėjo tris akis ir buvo be nosies. Vienas atėjo pas mane ir nedrąsiai paklausė:

— Ar jūs galit mums pasakyti, kur mes esame dabar?

Aš pats truputį išsigandau, bet atsakiau:

— Ant žemės. Iš kur jūs esate?

— O, mes esame iš Veneros. Mes čia netikėtai atskridom, kai mūsų raketa sugedo.

— Pasakykit, — aš klausiau, — kaip jūsų planeta atrodo? Ar ji yra graži?

— O, nebloga, — atsakė vienas.

— Nelabai graži, — pridėjo kitas, — bet mums patinka . . . Klausyk, gal norėtum pamatyti mūsų planetą. Mes galėtume nuvežti — yra daug vietos.

— Gerai, važiuosiu. Bus įdomu.

Ir šitaip prasidėjo mano keista kelionė po nežinomas erdves. Mes skridom penkias dienas nepaprastu greičiu. Aš jaučiausi laiminga, kai mano naujieji draugai artėjo prie savo namų. Lipdama iš raketos aš paslydau ir nusigandau, o kai atmerkiau akis, pamačiau — aš buvau lovoj ir tik visa tai sapnavau.

Ina Maziliauskaitė, 9c skyrius

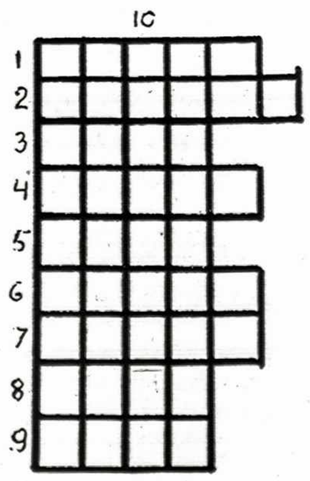

Galvosūkis

Įrašykite skersai į brūkšnelius:

1. Yra ant medžio.
2. Prie ko valgome?
3. Miegamoji vieta.
4. Kas bėga iš akių?
5. Supinti plaukai.
6. Kuo siuvame?
7. Gandro mėgiamas maistas.
8. Veido dalis.
9. Įkyrus vabzdys.

Perskaitę išilgai 10 eilutę, gausite gražiausią metų laikotarpį.

AS. PAVASARIS.

WINDSORO SKAUTĖS RUOŠIA

KAZIUKO MUGĘ

kovo 16, sekmadienį, Šv. Kazimiero parapijos salėje tuoj po pamaldų.

Gausi loterija. Bus galima pasivaišinti nusipirktais valgiais. Nuoširdžiai kviečiame visus atsilankyti.

Windsoro skautės

Aukos Tautos Fondui

Vasario 16 proga Lietuvos laisvinimo reikalams Toronte surinkta $2568.06.

Po $100: Alf. Skrebūnas, Toronto Kredito Kooperatyvas "Parama"; **po $50:** kun. P. Ažubalis, A. Kantvydas, dr. J. Sungaila, A. A. Smigelskiai, Prisikėlimo Par. Kredito Kooperatyvas; **po $25:** J. Gustainis, H. Lapas, A. Masionis; **po $ 20:** L. Bilkštys, K. Dulevičius, dr. J. Yčas, A. E. Kiškiai, V. N. Liačas, V. Liuima, A. V. Lukas, A. Saulis, V. Sinkevičius, Al. A. Statulevičiai, St. Stonis, E. J. Vitartas; **$12:** P. St. Liačai; **po $10:** p. Anskiai, V. Bačėnas, J. Bakšys, F. Barauskas, M. A. Basalykas, Pr. Bastys, B. B. Čepauskas, dr. S. Čepas, V. O. Dabkai, St. Dargis, Julija Daunienė, J. J. Daunys, A. Diržys, A. Dragūnas, A. Firavičius, kun. Pr. Gaida, O. Gailiūnaitė, V. Gavelis, I. S. Girdzijauskai, S. Jaseliūnas, A. A. Jucys, S. Kairys, Iz. Kandrotienė, P. Kudreikis, A. Kuolas, J. Matulionis, D. K. Manglicai, V. Montvilas, J. Morkūnas, dr. A. Pacevičius, dr. S. Pacevičius, J. Palys, J. Paršeliūnas, p. Paukštelis, J. Pikelis, A. J. Pliopliai, S. Pranckūnas, Toronto Prisikėlimo par. Tėvai pranciškonai, J. Prisas, S. A. Pundziai, O. J. Rinkevičiai, B. V. Saulėnas, N. M. P. seserys, T. A. Sekoniai, A. Seliokas, St. J. Sinkevičiai, V. Sonda, T. Staniulis, A. H. Stepaitis, E. K. Šlekys, V. Šukys, J. Švėgžda, G. M. Šernas, M. S. Šemferiai, J. B. Tamulionis, P. Vilutis, Al. Viskontas, M. Vitartaitė, J. Ulickas, J. Zulonas, A. S. Žaldokai, L. Žičkus; **po $8:** P. Lapinskas, P. B. Sapliai; **$7:** A. J. Jankaičiai; **po $6:** A. Sakas, S. Treigys, E. L. Vaštokai; **po $5:** Angelė Abromaitis, E. A. Abromaitis, dr. M. Anysas, J. K. Ardavičius, J. A. Arštikaičiai, B. A. Arūnas, V. Balčiūnas, J. Balsis, A. Baltrūnas, J. Baltaduonis, J. Baltakys, N. J. Baltakys, A. Banelis, K. Meliūnas, J. P. Barakauskas, J. Barzevičius, J. Bleizgys, A. M. Bumbuliai, A. Ciplijauskas, K. Čepaitis, P. Čeponkus, P. Čiurlys, S. Dačkus, J. Danilevičius, K. Daulenskis, M. Dausienė, M. Dikčius, Al. Duda, L. F. Duda, P. V. Dunderas, N. E., K. Gaputis, Vl. Germanavičius, V. Giedrikas, F Ginis, Br. Girčys, Z. Girdauskas, K. Grajauskienė, V. Gudaitis, O. Indrelienė, S. Jagėla, Pranelis Jankauskas, V. J. Jasinevičiai, E. V. Jaškevičiai, V. Juodišius, P. Jurkšaitis, J. Kaknevičius, P. O. Karaliūnas, B. F. Kasperavičius, V. A. Kazlauskas, B. V. Kerulis, O. J. Kirvaičiai, A. Klupšas, L. V. Kolyčiai, B. Kriaučeliūnas, J. Krasauskas, St. Kryževičius, A. R. Kutkos, K. Lembertas, J. Martinaitis, J. Matučiauskas, L. A. Matukai, R. Matukaitė, G. Maurušaitytė, A. Mazlaveskas, Z. J. Mažonai, M. Meiliūnas, M. S. Meškauskas, P. Misevičius, M. B. Norkai, B. Pabedinskienė, A. Paškevičius, V. Paulionis, K. Aperavičius, J. J. Pilipavičius, A. Plenys, M. Pranevičius, P. Pretkus, L. Razgaitis, A. Razlanas, J. O. Ražauskai, O. M. Remeikis, J. Rinkūnienė, K. Rusinas, O. V. Rušas, B. Sakalas, K. J. Sapočkinai, V. Sendžikas, Č. Senkevičius, P. Serapinas, J. R. Simanavičius, P. Skablauskas, V. J. Skrebutėnas, E. Smilgis, V. Sonda, A. Stankus, P. Stauskas, K. Šileika, J. Šimkus, V. Šimkus, V. Štreitas, J. Tankūnas, M. Traškevičienė, Z. Tumosa, S. Tumosa, J. Urbonas, V. F. Urbonai, L. Vaičekauskas, B. Vaidila, I. Vaitkus, A. V. Vaksmanai, A. T. Valius, J. B. Žekas, A. J. Žemaitis, J. Zenkevičius, kun. Alg. Žilinskas; **po $4:** J. M. Dambaras, Rūta Danytė, J. Ignatavičius, A. Jagėla, K. Kaknevičius, V. V. Kecoriai, B. St. Matulevičius, M. Petrulis; **po $3:** V. Aušrotas, A. S. Bubeliai, V. A. Bubeliai, P. Butėnas, B. Čepaitis, P. Čečys, J. Dziminskas, J. Dragašius. Just. Hirša, O. Leskauskienė, M. Mikšys, Ed. Miliauskas, K. Otto, A. Peleckis, J. Petronis, Mt. Preigis, P. P. ....., F. E. Senkus, B. J. Sriubiškis, M. P. Skučai, E. V. Vaidotas, B. Vaišnoras, M. Valaitis, J. K. Žulys; **po $2.50:** K. Cibas, Mrs. Paulauskas; **po $2.:** A. V. Adomonis, P. Alšėnas, J. Andrulis, P. Augaitis, B. Augustaitė, E. J. Bakša, A. Baliukonis, K. V. Balsys, K. Baltramaitis, S. T. Banelis, K. Batūra, V. Beresnevičius, K. G. Budreckis, V. Buragas, T. Burokas, L. Ciplijauskas, A. Čepaitis, K. Činčikas, V. Dauginis, S. Dabkus, J. Dementavičius, B. Dicevičienė, J. Dičpetriai, A. Didas, Z. Dobilas, P. Eidukaitis, D. Garbaliauskienė, V. Gataveckas, R. Geidukytė, M. Girčienė, O. Grigaravičienė, P. Gulbinskas, J. Jagėla, O. A. Jakimavičius, V. Jankaitis, E. Janonienė, C. Javas, M. F. Yokūbynienė, P. Z. Josukai, P. Juodis, K. M. Juzumai, A. Kalūza, K. Kaminskas, D. Karosas, D. Kazlauskas, Kęstutis S. K., D. Karšienė, Kalytis, B. V. Končiai, S. Krašauskas, A. Kvedaras, Z. Kučinskas, M. Kuzmickienė, F. Mockus, Lietuvis, B. Mackevičius, V. Marcinkevičius, S. Martišius, A. Mašalas, L. G. Matukas, E. Matušaitienė, V. Mieliūnas, J. Mockevičius, J. Mockus, P. Murauskas, V. Nakrošius, O. Narušienė, V. Nausėda, R. Paškauskas, J. Paškevičius, D. V. Petraitis, J. Petrauskas, L. Pilipavičius, P. Preibys, A. Pukas, J. Puteris, J. Račys, L. Radzevičienė, M. Regina, J. Rovas, J. Rugys, V. Simanavičius, A. Simanavičius, P. Skirgailienė. J. J. Smolskienė, J. Stanionis, B. Steponaitis, S. Styrienė, Stosiūnas, V. Stukas, A. V. Stulgis, G. Šturmas, H. Sukauskas, A. Šapokienė, A. Šarkauskis, A. L. Šeškus, A. Štuikys, J. Šulcas, V. Taseckas, P. Urbonas, A. Balčiūnienė, J. Vaitkevičius, Valeška, A. Vanagas, O. Venskaitienė, B. Vilimas, J. Zabulionis, M. J. Žekas.

66 asmenys aukojo po vieną dolerį ir 5 asmenys mažiau kaip po dolerį. Iš viso surinkta aukų $2568.06. Kaikuriose aukų kortelėse buvo neaiškiai įrašytos pavardės, vardai arba visai jų nebuvo įrašytų, tad jeigu yra sąrašuose netikslumų, labai atsiprašome. Visiems aukotojams-joms nuoširdus ačiū.

Tautos Fondo Toronto skyriaus valdyba

Tai buvo prieš 5 metus! Pirmasis Londono, Ontario, parapijos komitetas; iš kairės sėdi: a. a. J. Ordas, žuvęs automobilio nelaimėje, L. Eimantas, kleb. kun. B. Pacevičius, pirmojo k-to pirm. J. Butkus; stovi iš k. P. Genčius, K. Kudukis, dabartinis k-to pirm. Br. Misius, Daniliūnas ir A. Petrašiūnas, prieš pirmąjį k-tą laikinai veikusio kunigui kviesti k-to pirmininkas

Nuotrauka S. Kero

LONDON, ONT.

(Atkelta iš 4-to psl.)

Šią grupę globojo universiteto stud. Gintaras Jocius, kilęs iš Rodnės ir buvęs "Baltijos" šokėjas. Gražu, kad jaunoji karta stengiasi parodyti kitataučiams lietuvių gražiuosius šokius ir drabužius.

AR MES NE KREPŠININKAI?! Sporto mėgėjai ne tik Londone, bet ir Toronte žino vyresniųjų berniukų, jaunių A, pirmūnus L. Butkų, V. Navicką, Š. Švilpą ir kt., jų pajėgumą ir stilių. Šį kartą įvyko rungtynės naujų į krepšinio sceną išeinančiųjų — 12—13 m. amžiaus sportininkų. Tai naujausioji "Tauro" komanda. Tikrai buvo įdomu tas rungtynes stebėti. Juozas Švilpa salėje jautėsi kaip namie ir dominavo visą žaidimą, surinkdamas daugiausia taškų, iš viso 9. Nuo jo stengėsi neatsilikti geras metikas L. Lukša su 6 taškais ir Gocentas su 3 taškais. Kitus šį kartą lydėjo savotiška nesėkmė — kamuolys, beveik visai įkritęs, iš krepšio vėl iššokdavo. Tačiau ir šie savo uždavinį gerai atliko — pats augščiausias J. Butkus jr. gerai nuimdavo kamuolį nuo krepšio, A. Zabulionis pasireiškė kaip aršus kovotojas, o V. Dragūnevičius, laimėjęs 1 tašką, pasižymėjo kaip geras gynėjas. Pirmas rungtynes prieš to pat amžiaus žydų tautybės komandą mūsiškiai užtikrinai laimėjo baigmėje 19:7, o pirmą puslaikį 9:0! Gero vėjo ir ateity! Dar yra galima į klubą įstoti — kreiptis į Daniliūną 438-7694. **D. E.**

Astronautas plk. James McDivitt, kuriam patikėtas uždavinys vadovauti "Appolo IX" erdvėlaivio įgulai ir išbandyti specialų erdvėlaivį, skirtą nusileidimui ant mėnulio. Ši nuotrauka padaryta Romoje, kur astronautas dalyvavo katalikų pasauliečių apaštalavimo kongrese

VANCOUVER, B.C.

JAUNIMO VEIKLA. Vasario 23 d. įvyko tėvų susirinkimas. A. Šmitienė sutiko būti tautinių šokių grupių mokytoja ir vadove. Repeticijos daromos Immaculate Conception parapijos salėje 3776 W. 28th. Ave. Bendruomenės valdyba kviečia įsijungti šion grupėn anksčiau šokusius ir naujus šokėjus. Priimami vyresnio ir jaunesnio amžiaus šokėjai. Jaunesniųjų grupei vadovauja T. Česnaitienė. Ji moko rankdarbių, šokių, dainų. Tuo būdu jaunieji pasiruoš Motinos Dienos minėjimui. Jų repeticijos vyksta minėtoje parapijos salėje. Jaunimo veiklai globoti sudarytas laikinis komitetas, kurin įeina: A. Šmitienė, A. Bubnys ir A. Janušonis (pastarasis kaip Bendruomenės valdybos atstovas). Jis planuoja sudaryti pastovų jaunimo komitetą. Tam reikalui kovo 9 d. buvo šaukiamas jaunimo susirinkimas. Telefonai: A. Šmitienės 738-9746, T. Česnaitienės 526-7073, A. Bubnio 437-5768, A. Janušonio 277-0161.

BENDRAS BALTIEČIŲ VAKARAS rengiamas š. m. kovo 15, šeštadienį, 7.30 v. v., St. Joseph's School Auditorium, 3261 Fleming St. Įėjimas — $3.50, įskaitant vakarienę, studentams — $2.50. Gėrimus atsineša kiekvienas pagal savo skonį. Vakarą rengia "The Baltic Story" veikalui pastatyti komitetas. Veikalas numatomas vaidinti Vankuveryje š. m. spalio 23 d. **Kor.**

NAUJAS PROF. DR. ANTANO RAMŪNO VEIKALAS

Development of the Whole Man Through Physical Education

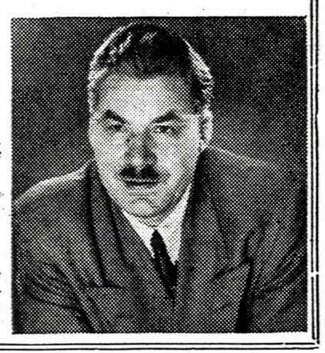

Išleido Otavos universitetas, 435 psl. Įvadą parašė Avery Brundage, tarptautinio olimpinio komiteto pirm. Prof. J. Maritain pareiškė apie šį darbą: "Tai galutinis klausimo išryškinimas". Tas pats autorius neseniai yra parašęs veikalą

Iš sutemų į aušrą

Jame iškeltos naujos mintys apie žmogų, tautą ir žmoniją kosminiam amžiui prasidedant. Abu veikalai gaunami per "TŽ" administraciją.

Jei nenori atsilikt, tai "Eglutę" paskaityk!

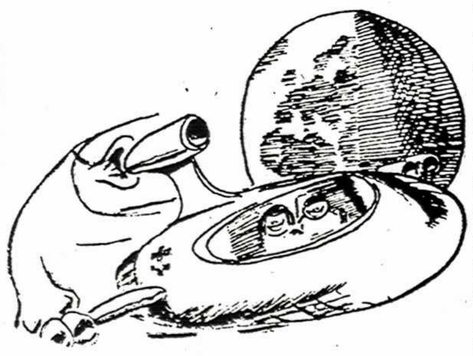

"Eglutė" tinka kiekvienam mokyklinio amžiaus lietuviukui.

Užprenumeruokite!

Prenumerata metams: $5.00.

Siųskite:

EGLUTĖ,
Immaculate Conception Convent,
Putnam,
Connecticut 06260,
U.S.A.

EKSKURSIJA EUROPON

š. m. birželio 3–19 dienomis

Dvi dienos — Maskvoje, penkios dienos — Vilniuje, aštuonios dienos Amsterdame.

KAINA — $611.50, įskaitant kelionę lėktuvu, viešbučius, pusryčius, pervežimus ir vizos išlaidas.

REGISTRUOTIS IKI Š. M. BALANDŽIO 1 DIENOS.

Smulkesnes informacijas teikia V. Bačėnas telefonu 278-7261 Toronte.

ALL SEASONS TRAVEL

323 LAKESHORE RD. EAST

PORT CREDIT, ONTARIO

Winnipeg, Man.

A.A. AUGUSTA MATVEIČIUKIENĖ-BASAITĖ. Kovo 1 d. vėžio ligos pakirsta mirė A. Matveičiukienė. Laidotuvių pamaldos įvyko liuteronų Šv. Petro bažnyčioje. Pirmą sykį Winnipego lietuvių istorijoje liuteronų ir katalikų kunigai meldėsi kartu. Laidotuvių pamaldas atliko latvių kilmės kunigas K. Kuskevics, prie kapo pamokslą pasakė ir užbaigiamąsias maldas kalbėjo kun. J. Bertašius. — A. Matveičiukienės kelias buvo pilnas vargų. 1937 m. mirė jos vyras, ir ji liko su 6 vaikais. Vėliau elektra užmušė sūnų Aleksandrą. Karo audra ją su 3 vaikais nubloškė į Vokietiją ir Kanadą. — Lietuvoje vienas sūnus yra vedęs ir augina du vaikučius, o kitas yra dingęs. Winnipege visi trys vaikai turi savo šeimas. Sonia yra ištekėjusi už Dielininkaičio, augina sūnų, kuris jau studentas. Kita duktė ištekėjo už Galinaičio ir augina 2 vaikus. Sūnus Povilas, vieną dukrelę palaidojęs, augina 2 sūnus. Tiek abiejų dukterų, tiek sūnaus šeimos labai aktyviai prisideda prie parapijos gyvenimo. V. Galinaitis ir V. Dielininkaitis labai daug įdėjo darbo į bažnyčios statybą. Sonia, Eugenija ir Povilas yra nepamainomi parapijos talkininkai. Anūkas Algis Dielininkaitis yra parapijos komiteto narys jaunimo reikalams.

PARAPIJOS METINIS SUSIRINKIMAS įvyks kovo 23 d. tuoj po pamaldų. Kalbės Terry Kiernan tema "Kolumbo vyčiai ir masonų įtaka".

LIETUVIŲ ŠV. KAZIMIERO bažnyčioje kovo 2 d. Sumos metu giedojo ukrainiečių Šv. Andriejaus parapijos mišrus choras. Po Sumos salėje choristai buvo pavaišinti kavutę ir apdovanoti dovanėlėmis. Parapijos vardu svečiams padėkojo E. Kalasauskas.

GERIAUSIA IR VERTINGIAUSIA DOVANA —

Į LIETUVĄ

DOVANŲ PAŽYMĖJIMAI
(JAV dolerių pažymėjimai)

Jūsų giminės galės pasirinkti, **KAS** jiems patiks, **KADA** norės ir gaus **daug DAUGIAU** už juos. Jūsų giminės galės tai patvirtinti. Daug tūkstančių asmenų jau yra išsiuntę **DOVANŲ PAŽYMĖJIMUS** savo giminėms per

INTERTRADE EXPRESS CORP.

Jų giminės parašė, kad buvo patenkinti. Siunčiant pažymėjimus neimamas **joks mokestis** už patarnavima jums, nei jūsų giminėms, nes gauname nuošimtį už darbą. Jei jūs dar nesate siuntę **DOVANŲ PAŽYMĖJIMŲ,** prašykite mūsų **NEMOKAMAI** duodamų katalogų su pilnomis informacijomis.

SVARBU!
ŠALDYTUVAI

Mes dabar priimame užsakymus šaldytuvų. Jie tuojau pristatomi jūsų giminėms. 9 modeliai nuo 85 iki 240 litrų talpos. Kainos: nuo $111.11 iki $236.33.

Prašykite **nemokamų** informacijų.

UŽSAKYKITE DABAR TIK PER
INTERTRADE EXPRESS CORP.
125 East 23rd Street,
New York, N.Y. 10010 U.S.A.
PRAŠYKITE MŪSŲ NEMOKAMŲ KATALOGŲ

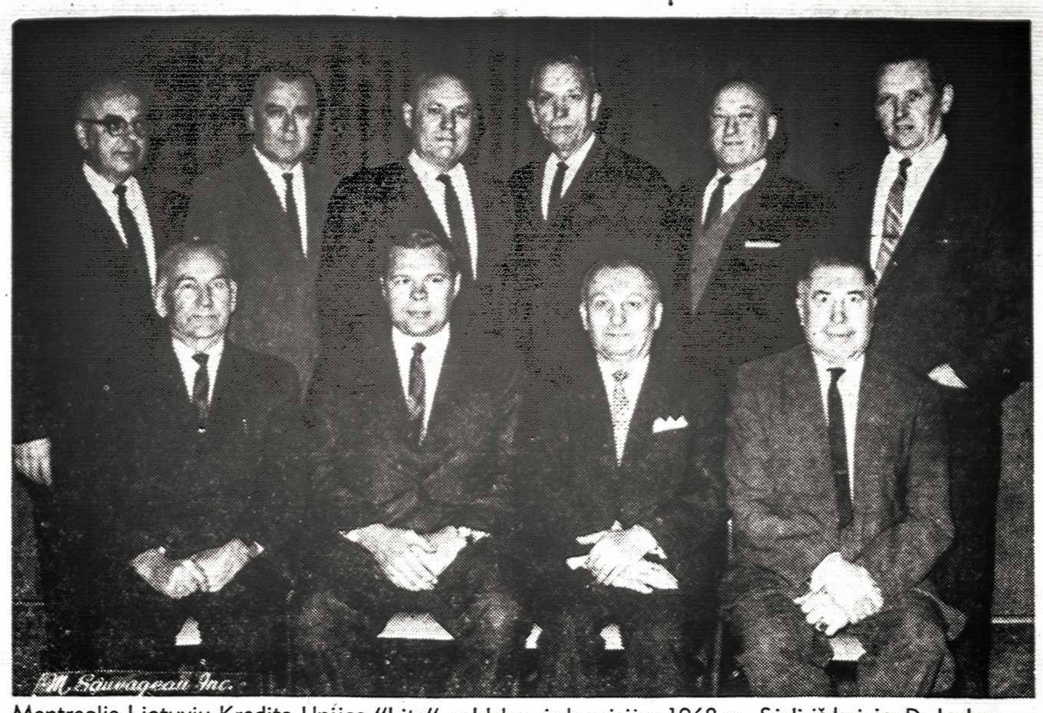

Montrealio Lietuvių Kredito Unijos "Lito" valdyba ir komisijos 1968 m. Sėdi iš kairės: D. Jurkus — sąskaitybos vedėjas, J. Bernotas — pirm., P. Rudinskas—vedėjas ir sekr., P. Petronis—vald. vicepirm. Stovi: B. Staškevičius — revizijos komisijos narys, J. Šiaučiulis — vald. II vicepirm., J. Lukoševičius— revizijos kom. pirm., J. Adomaitis — revizijos kom. narys, J. Bulotas — kredito kom. narys ir S. Kęsgaila — kredito kom. pirm. Trūksta P. Adamonio — vald. nario veiklai plėsti ir V. Piečaičio — kredito komisijos nario

"LITAS" $2,441,465.51

Aktyvas	1969. II. 28	1968.II. 28	Pasyvas	1969. II. 28	1968.II. 28
	$	$		$	$
Kasa banke	98,569	53,797	Term. indėliai	456,910	—
Paskolos	2,131,221	1,907,023	Šėrai	1,300,388	1,420,340
Vertyb. pop.	142,693	93,265	Depozitai	608,535	656,834
Term. ind. banke	40,000	50,000	Atsargos fondas	14,437	9,778
Investac. Lygoje:			Įstoj. mokestis	17	17
Šėrai	106	106	Namų fondas	14,060	9,478
Stabil. fondas	1,491	1,491	Garantijų fondas	20,919	16,337
Lygos namai	1,000	1,000	Veiklos plėt. fond.	2,206	1,113
Centr. kred. unijoje:			Nepaskirst. pelnas	3,608	1,753
Šėrai	1,617	11,019	Uždarytos s-tos	45	—
Depozitai	20,000	10,000	Šių metų pelnas	20,340	17,227
Bonding (draud.)	703	1,405			
Inventorius	4,065	3,771			
	2,441,465	2,132,877		2,441,465	2,132,877

Per praeitus metus "Litas" paaugo $285,000, įstojo 107 nauji nariai, 8 mirė ir 35 išstojo. Šiuo metu "Litas" turi 1406 narius. Kadangi praeitų metų apyskaita buvo išsiuntinėta visiems nariams, tai vietoje metinio balanso ($2,387,075), čia pateikiamas paskutinis "Lito" mėnesinis balansas.

Šių metų balanse atsirado **stambi terminuotų indėlių pozicija ($456,910).** Be jų tolimesnis "Lito" augimas būtų tapęs labai problematišku, kadangi terminuotus indėlius įsivedė ir plačiu mastu pradėjo priiminėti ne tik "Trust" bendrovės, bet ir didieji bankai.

Vertybiniai popieriai buvo padidinti nenorint laikyti didelių sumų banko sąskaitoje. Jų garantija "Litas" betkada gali pasiimti stambias paskolas, kurios paprastai po kelių savaičių ar net kelių dienų grąžinamos. Tokių paskolų praeitais metais "Litas" buvo pasiėmęs iš banko $225,000 sumai.

Kai kas nuogąstauja dėl galimų nuostolių iš "Lito" priklausymo Lygai. Kaip iš balanso matyti, bendra "Lito" investacijų suma Lygoje yra tik $2,597, iš kurios nei stabilizacijos fondas, kuris veikia su pelnu, nei Lygos namai, kurių vertė yra pakilusi, jokių baimių nekelia.

Kas atidžiai seka kasmetines "Lito" apyskaitas, tas lengvai gali įsitikinti pastoviu "Lito" augimu, efektyviu ir sąžiningu patarnavimu nariams ir apdairiu bei saugiu santaupų investavimu. Tatai turėtų užtikrinti dar didesnį Montrealio lietuvių pasitikėjimą "Litu" ir jo augimą nariais ir kapitalu.

P. Rudinskas, "Lito" vedėjas

NAUJOSIOS VALSTYBĖS — *V. Zalatorius*

Nepriklausomybės laukia 60 kraštų

Jeigu tuoj po karo nepriklausomybę gavo vienos iš didžiausių pasaulio valstybių, kaip Indija, Indonezija, Pakistanas, tai paskutiniuoju metu ji duodama tokiems liliputams, kaip Malta, Maldivų salos, Barbados. Tokių mikroskopinių kolonijėlių, kurioms gali būti duota nepriklausomybė, yra dar 60. Daugiausia tai salelės išsimėčiusios Ramiojo ir Atlanto vandenynų šiltose zonose.

Viena iš tokių salelių — Nauru tapo nepriklausoma pernai. Tai pati mažiausia iš naujųjų valstybių, apimanti vos 8 kv. mylias. Tik Monako kunigaikštija yra už ją mažesnė. Ji yra 1300 mylių į šiaurės rytus nuo Australijos, netoli Gvadalkanalo, kur per II D. karą vyko lemiami jūros mūšiai tarp amerikiečių-australų-anglų ir japonų laivynų.

Prieš I D. karą Nauru buvo vokiečių kolonija. 1914 m. australai ją okupavo, o po karo gavo Tautų Sąjungos mandatą kartu su N. Zelandija ir Britanija šią salą toliau administruoti. Per II D. karą japonai ją buvo užėmę ir iškėlę vietinius gyventojus. Karui pasibaigus, australai vėl sugrįžo, o Jungtinės Tautos atnaujino senąjį trijų valstybių Tautų Sąjungos mandatą.

Gyventojų šioje saloje yra apie 6.000. Jų tik pusė įsikūrę pastoviai. Kita pusė atvažiavę darbo ir laimės ieškoti. Mat, Nauru, nors ir mažiausia iš naujųjų valstybių, bet pati turtingiausia. Čia vienam gyventojui tenka $4.000 pajamų per metus, daugiau nei Kanadoj ar net JAV. O tie turtai — iš mėšlo. Ne paprasto mėšlo, bet taip vadinamo guano, jūros paukščių mėšlo, kuriuo storai padengti 4/5 salos paviršiaus. Guanas turi 6% fosforo, 9% azoto, 2% potašo ir laikomas viena geriausių pasaulyje žinomų trąšų. Atogrąžų salose jūros paukščiai mėgsta pailsėti ir veistis. Ribotas kritulių kiekis tų paukščių mėšlo nespėja nuplauti. Per šimtmečius susiklostė stori jo klodai. Nauru guano atsargos siekia arti 60 mil. tonų. Nauriečiai parduoda maždaug du milijonus tonų guano per metus. Taigi, šiai kartai mėšlo ir pinigų užteks, o toliau nauriečiai bandys gyventi iš santaupų ir procentų. Didelė pelno dalis dabar yra investuojama, kad būtų užtikrinta salos ateitis.

Vokiečių įtakos jau nė pėdsa-

Nukelta į 9-tą psl.

Margis Drug Store

JOHN V. MARGIS, Phm.B.

408 Roncesvalles Ave. Tel. LE. 5-1944

Jeigu jums reikia vaistų pagal receptus ar kitų kasdieninio reikalingumo daiktų, paskambinkite, parašykite ar patys asmeniškai užeikite į MARGIS DRUG STORE. Jei jūs turite betkokią problemą, paskambinkite mums, mes pasiryžę jums padėti geriausiai.

MES TURIME DAUGYBĘ EUROPIETIŠKŲ MIŠINIŲ, KAIP TREJOS DEVYNERIOS, RAMUNĖLĖS, ZUBRAŽOLĖ, "C" TERMOMETRAI IR KT.

GREITAS MOTORIZUOTAS PRISTATYMAS NEMOKAMAI VISĄ DIENĄ. NESIVARŽYKITE PASKAMBINTI TEL. LE. 5-1944.

Delhi - Tillsonburg

DR. M. ANYSO PASKAITA. Vasario 23 d. Kanados Lietuvių Katalikių Moterų Dr-jos Delhi skyrius pakvietė dr. M. Anysą skaityti paskaitos apie žymiąsias moteris Lietuvos istorijoj, padavimuose ir mitologijoj. Prelegentas trumpai atpasakojo žymiųjų lietuvių moterų gyvenimą ir tai, ką rašė rusų poetai (Lermontovo "Litvinka") ir vokiečių istorikai. Daug tautiečių užsisakė knygą paskaitos tema. Dėkodama prelegentui KLKM Delhi sk. pirmininkė p. Žiogienė, džiaugėsi parašyta knyga, nes dabar turėsime vienoj knygoj žinias apie lietuves, kuriomis galime didžiuotis, ir nereikės knistis po svetimų tautų archyvus.

A. A. STASYS ŠIMUTIS mirė vasario 24 d. Palaidotas vasario 28 d., dalyvaujant labai gausiam būriui tautiečių. Koncelebracines Mišias atnašavo kun. dr. J. Gutauskas, kun. B. Pacevičius ir kun. P. Ažubalis. Velionis yra brolis buvusio "Draugo" redaktoriaus L. Šimučio, kuris dėl nesveikatos laidotuvėse dalyvauti negalėjo. **Koresp.**

ŠIOS APYLINKĖS LIETUVIUS netikėtai stipriai spustelėjo mirties angelas, pasišaukdamas iš karto net 2 garbingus tautiečius: a.a. Stasį Šimutį ir Adomą Trečioką. Abu buvę kariai mūsų nepriklausomybės karuose: karininkas A. Trečiokas kariavo su bermontininkais, buvo gyvas liudininkas karininko Juozapavičiaus mirties ginant Alytaus tiltą. Stasys Šimutis buvo vienas iš pirmųjų patrulių, įžengusių į Klaipėdos miestą jį vaduojant 1923 m. Apylinkės lietuviai, norėdami įamžinti tų garbingų karių vardus ir tolimesnei kovai už Lietuvos laisvę, įrašė juos nariais į Lietuvių Fondą, suaukoję vietoj gėlių a.a. A. Trečiokui $128 ir a.a. St. Šimučiui $126. Kartais prie mirusio karsto sudedama gėlių net iki poros tūkstančių dol. vertės, kurios po poros dienų nuvytusios ir žemėtos ant naujai supilto kapo jokio grožio neteikia. Jeigu ir dešimtoji dalis tos gėlių vertės atitektų Lietuvių Fondui, ilgai mirusiojo vardas būtų garbingai minimas. Nesakome, kad prie mirusiojo gėlių nereikia, tačiau nenorėkime laidotuvių namuose užversti specialius kambarius gėlėm, kai jos jau netelpa aplink karstą. Kviečiame šios apylinkės lietuvius ir ateity panašiai pagerbti mirusius tautiečius, o kitas kolonijas pasekti tuo geru pavyzdžiu.

P. A., LF įgaliotinis

IŠ SKAUČIŲ VEIKLOS. Vasario 16 d. vietos parapijos salėje įvyko iškilminga sueiga su įžodžiu, pakėlimais į laipsnius ir apdovanojimais. Paminėta ir Lietuvos nepriklausomybės šventė. Sueigą sklandžiai pravedė "Birutės" dr-vės draugininkė Dalia Norkutė, padedama adjutantės Dainos Augaitytės. Tėvų vardu gražų žodį tarė M. Norkus. Jų veikla pasidžiaugė dvasios vadas kun. dr. J. Gutauskas. Meninėje programoje sesės padainavo visai naują lietuviškų dainų pynę. Daugiau tokių prošvaisčių. **Dalyvis**

A. A. ADOMO TREČIOKO vardui įamžinti Lietuvių Fonde aukojo po $10: D. Šiurna, T. Šiurna; po $5: P. Augaitis, A. Augustine, M. Grincevičius, V. Ignaitis, St. Kairys, J. Laureckas, K. Lukošius, V. Miceika, J. Naujokas, P. Pargauskas, K. Ratavičius, J. Rimkus, A. Rudokas, G. Rugienis, B. Stonkus, L. Vakaras, A. Žebertavičius, D. Žiogas, X. Y; $3: P. Žilvitis; po $2: kun. dr. J. Gutauskas, P. Janulis, J. Jurėnas, A. Kairys, A. Masiulis. Iš viso $128.

A. A. STASIO ŠIMUČIO vardui įamžinti Lietuvių Fonde aukojo: $25: A. L. Jurgutis; po $10: St. Kairys, P. Žilvitis; po $5: P. Augaitis, A. Augustine, E. Bačiūnienė, kun. dr. J. Gutauskas, I. V. Ignaičiai, V. Miceika, K. Ratavičius, G. Rugienis, A. Samas, B. Stonkus, D. Šiurna; $4: D. Žiogas; po $3: A. Masiulis, St. Beržinis, J. Jurėnas, J. Vitkauskas, V. Vytas; po $2: R. Augustinavičienė, B. Dirsė, L. Gužauskas; $1: V. Nemura. Iš viso $126. **P. Augaitis,**
LF įgaliotinis Delhi apyl.

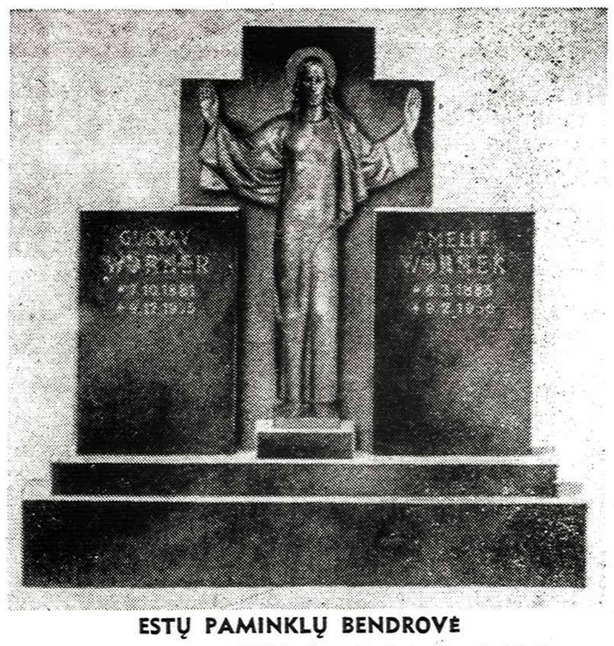

ESTŲ PAMINKLŲ BENDROVĖ
YONGE MEMORIALS LTD.
2019 YONGE St., Toronto 7 (tarp Davisville ir Eglinton)
Tel. 487-2147, vakarais 445-8955
Meistriškas darbas, puikūs lietuviški projektai

RYAN & ODETTE
LAIDOTUVIŲ NAMAI
Telefonas LE 2-5965
1498 DUNDAS ST. WEST, TORONTO, ONTARIO
• MODERNIAI ĮRENGTI • VĖSINIMO SISTEMA •
• RŪPESTINGAS PATARNAVIMAS • PATOGI VIETA •
Lawrence G. Odette
Morley D. Hogle
Directors

HOME OWNERS CENTRE
Statybinės medžiagos ir remontai
2742 Dundas St. W. Tel. 769-5171
- Įvairios medžiagos namų taisymams
- Lentos, fanera, stogams dengti medžiagos
- Grindų, lubų ir sienų plytelės
- Atliekam visus statybos darbus ir remontus

JUO ILGIAU LAUKSITE, JUO ILGIAU REIKĖS KENTĖTI! KURIE IŠ TIKRŲJŲ NENORITE KENTĖTI — JAUSITĖS GERIAU UŽ KELIŲ MINUČIŲ — paėmę DIANA LAŠŲ tuojau geriau jausitės nuo didelio nušalimo, krūtinės skausmų, drebulio, slogos, sąnarių skausmų, gerklės skaudėjimo, užkimimo, čiaudėjimo, bėgančios nosies, astmos, bronchito. Taipgi lengviau galėsite kvėpuoti. Nieko nėra geresnio kaip DIANA DROPS, kurie greitai veikia. Tik $2.00 už bonkutę.

GAUNAMI VAISTINĖSE

ROXODIUM skysčiai įtrinti nuo artričio, reumatizmo, raumenų, nugaros skausmų, išijo, bursičio pečiuose ir rankose, alkūnių, riešo, skausmo pirštų sąnariuose, kojos skausmų, kelių, kulnų, krūtinės skausmų, neuralgijos — galvos skausmų, skausmų apie ausis, veidą, sprandą, nuo susižeidimų, įdrėskimų, išsisukimų, išsiplėtusių kojos venų, galvos niežėjimų, spuogų ant veido ar kūno. Pajusite rezultatus per kelias minutes. Roxodium nedegina ir neerzina odos. Saugokite akis nuo šių vaistų. $2.00 bonkutė.

GAUNAMI VAISTINĖSE AR
Luscoe Products Limited
559 Bathurst St., Toronto 4, Ont. Canada

JIB VARTODAMAS NEBŪSI NEI PLIKAS, NEI ŽILAS

JIB vartojo 16 savaičių pusę metų vienus metus

Fotografijos rodo, kad JIB vaistai ATAUGINA PLAUKUS, pašalina pleiskanas, šašus, niežėjimą, sulaiko plaukų slinkimą, gražina natūralią plaukų spalvą MOTERIMS ir VYRAMS užtikrintai. JIB 8 unciją bonka — $5.50. Užsakymus su pinigine perlaida siųskite JIB laboratorijos atstovybės Kanadoje adresu:

JIB Laboratorija, 2498 Dougall Ave, Windsor, 12. Ont.

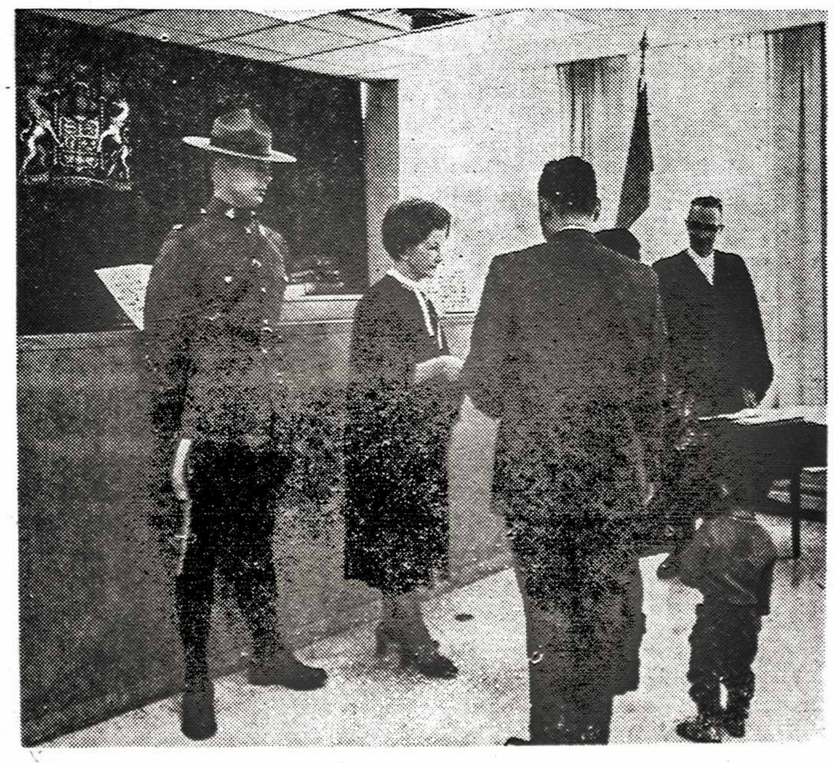

PO PENKERIŲ METŲ...

jie gavo tą pačią pilietybę, kaip ir jų Kanadoje gimęs sūnus.

Kanados pilietybės geidžia daugelis pasaulio žmonių.

Kas metai apie 60.000 žmonių iš įvairių kraštų prisaikdinami kaip Kanados piliečiai.

O jūs ar turite teisę į Kanados pilietybės teikiamas privilegijas ir atsakomybę?

Pasiteiraukite ir pasitikrinkite artimiausiame Kanados pilietybės teisme (Canada Citizenship Court).

Jie yra pasiruošę jums patarnauti sekančiose vietovėse:

HALIFAKSE, MONKTONE, MONTREALYJE, OTAVOJE, SUDBURY, TORONTE, HAMILTONE, ST. CATHARINES, KITČENERY, LONDONE, WINDSORE, WINNIPEGE, REGINOJ, SASKATOONE, KALGARY, EDMONTONE IR VANKUVERYJE.

Taip pat galite rašyti šiuo adresu:

The Registrar of Canadian Citizenship, Secretary of State Department, Ottawa.

GOVERNMENT OF CANADA – KANADOS VYRIAUSYBĖ

Besikeičiantis kunigo vaidmuo

Kunigų konferencija Otavoje priėmė nutarimus, kurie prieš keletą metų būtų buvę laikomi revoliuciniais • Dalyvavo ir du kunigai lietuviai

AMBROZIJUS PRAKAPAS, OFM

Vasario 10—14 dienomis Otavoje įvyko centrinės Kanados kunigų konferencija. Joje dalyvavo 350 Ontario ir Kvebeko provincijų katalikų kunigų.

Matydami iš tolo tiek daug susirinkusių kunigų, pašaliniai žmonės darė savo išvadas. Viešbučio keltuve buvau paklaustas vieno inteligento kanadiečio, ar steigiame kunigų uniją Kanadoje. Jis, atrodo, išreiškė, ką daugelis manė, kad ši konferencija svarstys kunigų algas, senatvės pensijas, reikalaus sau daugiau teisių ir pagaliau įsteigs pastovią uniją panašiam tikslui. Tame kontekste suprantami ir spaudos pranešimai apie šią konferenciją su antraštėmis ir fotografija, vaizduojančia balsavimą celibato klausimu. Tiesa, celibato klausimas rūpėjo konferencijai, bet ne kaip svarbiausia problema. Svarbesnis rūpestis buvo išreikštas reikalavimu nuolatinio mokymosi, kaip tarnauti moderniajai bendruomenei. Šis rūpestis neatrodė žurnalistams įdomus kaip antraštė. Bet kas kita galėjo būti kilnesnio ir didingesnio?

Šį pastarąjį rūpestį turėjo galvoje Kanados vyskupai prašydami kunigus praeitais metais spręsti du dalykus: koks yra jų vaidmuo modernioje Kanados bendruomenėje; antra — kokie pakeitimai privalo būti daromi Katalikų Bendrijos struktūroje, kad jie atliktų tą savo vaidmenį. Atsakyti į šiuos klausimus ir buvo sušaukta viena konferencija Kanados vakaruose, kita — Otavoje, trečia Halifakse.

Darbo nuotaika

Konferencijoje dalyvavo daugiausia jaunesnio amžiaus kunigai, bet matėsi taip pat nemaža ir vyresnės kartos atstovų. Visur buvo galima jausti darbingumo atmosferą ir rūpestį nesivilkti iš paskos bėgančiame gyvenime. Tai buvo jaučiama konferencijos salėse ir Mišiose, kur per tikinčiųjų maldą buvo girdimi kunigų prašymai: geresnės įžvalgos, didesnio jautrumo pasaulio problemoms, kantrybės, bet **ne perdaug** kantrybės atsinaujinimo procese.

Darbo atmosferos ir prašė Winnipego arkivyskupas Flahiff, atidarydamas konferenciją. "Anksčiau", sakė jis, "mes manėme, kad turime visus atsakymus, bet dabar, po II Vatikano santarybos, mes, ačiū Dievui, nusikratėme tos nuomonės. Dabar mes žinome, kad privalome gerai padirbėti, jei norime rasti tinkamus atsakymus." Jis prašė svarstyti visa, kas yra esminio kunigystei "šiandien, prieš 1500 metų ir rytoj; visa kita gali būti pakeista, jei tik yra reikalas". Šiame darbe jis prašė ieškoti dialogo su visais, dialogo, kuris būtų "rimtas, giliai nuoširdus ir pilnai atsakingas". "Privalome klausyti", sakė jis, "pasaulio, žmonių, bet turime klausyti ir Dievo".

Jieškojimas tos esminės kunigystės ir kunigo vaidmens šio laiko bendruomenėje ir buvo kun. Donovan diskusinės paskaitos "Tarnybos teologijos link" pagrindinė mintis.

Kunigystės esmė

"Turime geriau įžvelgti, kas yra kunigas, kad kunigai — ir Bendrija — galėtų rasti savo vietą moderniojoj bendruomenėj", kalbėjo šis jaunas seminarijos profesorius. Jis netvirtino žinąs visus atsakymus, tačiau įdomiai nušvietė šį nelengvą klausimą. Pasak jo, iš Tridento santarybos paveldėta kunigo samprata yra persiaura šiandieninei bendruomenei. Ji apribojama, kaip Senajame Testamente, šventykla, kultu. Kunigas įspraudžiamas į specialią kastą, atskirtą nuo žmonių. Kristus nebuvo toks kunigas, nebuvo tokie nei pirmųjų krikščionybės amžių kunigai. Jėzus buvo "daugiau panašus į keliaujantį pamokslininką, skelbiantį Karalystės atėjimą aikštėse, rinkose, paskiruose namuose", kur vyko kasdieninis gyvenimas. Jėzus neatmetė šventyklos ir kulto, bet reagavo prieš iškrypimus — siaurą ritualizmą, užmušantį įstatymo dvasią. Jėzus "nuolat skelbė tikrą kultą, kuris yra širdies kultas, ir tikrą auką, kuria aukojame savo gyvenimą paklusnume ir meilėje Dievui."

Amžiams slenkant, pamažu veržėsi į Bendriją ir Senojo Testamento kunigo supratimas, kuris ypač įsigalėjo per Tridento santarybos formulavimą. Pastarasis kovos prieš reformaciją įtempime buvo persiaura reakcija.

II Vatikano santaryba atkreipė dėmesį į tą kunigo sampratos neatitikimą ir davė "naują įžvalgą, kas yra krikščionybės tarnas." Svarbiausia, pasak II Vatikano santarybos, Kristus ir evangelija. Viskas privalo būti pagrįsta tarnyba. Gi "uždaviniai yra įvairūs, taip kad visa yra reikalinga, kas padeda tikinčiųjų bendruomenei."

Minėtoji santaryba sako, kad pirmoji kunigo pareiga yra skelbti evangeliją, sužadinti bendruomenėj evangelijos dvasią. "Liturginiai pamokslai ten yra minimi, bet tai yra tik viena iš daugelio formų", sako T. Donovan; "nauji ir drąsesni būdai privalo būti atrasti." "Žodis tik tuomet yra paveikus, kai tinkamai perduodamas. O tai yra sakymas nauju būdu, naujoj situacijoj, nauja kalba visų laikų Jėzaus Kristaus Evangelijos."

"Mūsų uždavinys", pabrėžė paskaitininkas, "yra skaityti laikų ženklus, surasti, kokie yra konkretūs šio laiko uždaviniai ir tinkamai į juos reaguoti. Tai yra, suprantama, nelengvas uždavinys."

Pereinamasis laikotarpis

Skaityti laiko ženklus padeda sociologija. Sekančios dienos paskaita ir buvo sociologo T. Boyce, pavadinta "Pasaulis, kuriame gyvename."

Ne vien Katalikų Bendrija pergyvena krizės laikotarpį — jį pergyvena ir pasaulio bendruomenė. "Esame pereinamajame laikotarpyje iš autokratinės ir uždaros bendruomenės į demokratinę, pluralistinę ir atvirą bendruomenę." "Materialiai jau pasiekėme atvirą bendruomenę, bet savo nusistatymu ir institucijomis gyvename dar uždaroje bendruomenėje," sakė T. Boyce.

Uždara bendruomenė yra ta, kuri turi savyje visą galią ir ja remiasi. Atvira bendruomenė yra atkreipta į pasaulį, kurio dalis ji yra, ir jaučia bei priima iš kitur įtaką.

"Uždaroje praeities Bendrijoje vyskupai galėjo kontroliuoti kunigų ir pasauliečių mintį bei elgesį. Kanonų teisė su savo suspensais ir ekskomunikomis priklausė prie tos eros. Knygų cenzūra, filmų padorumo legijonas, vadinami mėlynieji įstatymai turėjo reikšmės uždaroje bendruomenėje." Atviroje bendruomenėje "vadovaujantys asmenys negali žinoti, kiek vyksta pasikeitimų, dar mažiau — daryti apie juos sprendimus. Todėl tokioj bendruomenėj vienintelė sėkminga kontrolė tegali būti — sąžinė individui ir kolegijiškumas grupei."

Pasikeitimai palietė ne vien struktūrą, bet ir dvasinį gyvenimą, kurį mums teikia Bendrija. "Dažnai apgailestaujame, kad malda ir mąstymas esą užmiršti šiais laikais. Visdėlto tai yra labiau populiarūs ir labiau reikalingi dalykai, negu betkada. Žiūrėkit, kiek milijonų pasaulyje sekė Šv. Rašto skaitymą iš "Apollo VIII" erdvėlaivio? Kiek milijonų mąstė apie gyvenimo ir mirties paslaptį, stebėdami Roberto Kennedžio ir Martyno Liuterio Kingo laidotuves televizijos ekrane "

Amžiais krikščionys skelbė rūpestį kiekvienu asmeniu. "Žmogus ir pasaulis yra tuo susirūpinęs... Religija yra dainose, filmuose, knygose — ji yra visur. Mūsų gi pareiga padėti pasauliui surasti Dievą, veikiantį pasaulyje."

Laiko ženklai

"Privalome ypač išmokti klausyti jaunimo, nes gyvename visai naujame pasaulyje. Tie, kurie esame virš 30 metų, priklausome tam naujam pasauliui tik per apsisprendimą, o tie, kurie neturi 30 metų, — savo prigimtimi." Todėl jie daugiau nei betkas gali mums padėti skaityti laiko ženklus. "Niekas negali," pabrėžė T. Boyce, "tiksliai išpranašauti ateitį, bet galime pastebėti kryptį, kuri mus įgalina su didesniu tikrumu sėkmingiau žengti į ateitį."

Naujoji dabarties kryptis reikalauja: 1. Visai naujų struktūrų ir radikaliu atsinaujinimo požiūrių. Dalinis darbas tik sulėtina problemų sprendimą, bet neišsprendžia. 2. Leisti pinigus ne tiek bažnyčių pastatams, kiek programoms, ypač eksperimentavimui. 3. Didesnė iniciatyva privalo būti palikta kunigui dalykuose, kaip drabužiai, liturginės taisyklės ir jurisdikcija. Įstatymai privalo užleisti vietą asmeninei atsakomybei. 4. Pluralizmas bus pripažintas kaip geras dalykas Bendrijoje ir už jos.

Baigdamas T. Boyce kvietė kunigus nenusiminti prieš daugybe naujų problemų, bet atsigaivinti nauja įžvalga Kristaus misijos šių dienų pasaulyje, nes "ji turi visus pavojus ir visus džiaugsmus Apollo VIII misijos." Reikia žengti pirmyn, "tikint, kad dabartis yra geresnė už praeiti ir ateitis bus geresnė už dabartį."

Šios pagridinės paskaitos ir paskiros diskusijų temos buvo svarstomos bendrai visų konferencijos dalyvių ir paskirų diskusijų būrelių. Iš čia kilo rezoliucijos — pasiūlymai vyskupų konferencijai, kuri įvyks š. m. balandžio mėnesį.

38 nutarimai

Balsavimai užtruko keturias valandas ir buvo priimtos 38 rezoliucijos. Prieš keletą metų šios rezoliucijos būtų buvusios pavadintos revoliucinėmis, bet ir dabar jos dvelkia naujumu ir pasižymi atsargia drąsa.

Buvo, pavyzdžiui, priimta rezoliucija, patarianti vyskupams imtis konkrečių žingsnių padėti neturtingiesiems Kanadoje. Priimta keletas rezoliucijų, prašančių vyskupus padėti ir leisti kunigams pastoracinius bandymus bei įsteigti Pastoracinį Tyrimo Centrą. Atsižvelgiant į ateities reikalavimus, buvo rekomenduota leisti laisvai apsispręsti dėl celibato naujai įstojantiems ir jau esantiems kunigams. Prašyta svarstyti galimybę priimti į pastoracinę tarnybą kunigus, kurie ją paliko dėl vedybų, o taip pat įšventinti ir vedusius garbingus pasauliečius. Siūlyta vyskupams rimtai apsvarstyti sustabdymą naujų bažnyčių statybos, "kol nebus baigtas parapijų naujų struktūrų svarstymas." Vienbalsiai nuspręsta, kad "moteris turėtų vietą krikščionių bendruomenėj pagal savo kilnumą, atsakingumą ir vertę."

Ši konferencija, be abejonės, tėra tik pradinis, tačiau tikrai pozityvus žingsnis.

Vladė Stančikaitė Jiems negrįžus Tapyba

KAS SUKURTA PER 20 METŲ?

"Lietuvių literatūra svetur 1945-1961"

Atrodytų, kad baigus leist Lietuvių Enciklopediją, išėjus jos XV-tajam tomui, mūsų išeivijos gyvenimas yra nušviestas iš visų kampų. Ypač kai prisimeni dar papildomus leidinius, kaip sakysim, "Pasaulio Lietuvių Žinyną", "Lithuanians in Canada" ir panašius.

Pasirodo, nevisai taip. "Į Laisvę Fondo Lietuviškai Kultūrai Ugdyti" dėka neseniai išvydo dienos šviesą dar vienas naujas apžvalginis veikalas, beveik 700 psl. "Lietuvių literatūra svetur 1945—1967". Eilėje straipsnių bandoma aptarti kūrybinį kraitį, sukrautą išeivijoj per pirmąjį dvidešimtmetį. Tai lyg paminklinė lenta, "Who's Who", suregistruojanti pavardes tų literatų bei recenzentų, kurie, išsibarstę po margą svietą, prisidėjo savo įnašu prie lietuviško žodžio puoselėjimo svetur.

Netenka abejoti, kad šis leidinys pasirodo pačiu laiku, taip sakant, penkias minutes prieš dvyliktą. Kas yra atidžiau sekęs išeivijos literatūrą, bus pastebėjęs, kad pastarųjų metų būvyje išskirtinai ryškesnių veikalų nepasirodė. K. Barėno redaguojamos "Literatūros Pradalgės", bandančios skelbti metų būvyje sukurtą grožinę kūrybą, akivaizdžiai atskleidžia (kasmet vis ryškiau) tą kūrybinį išsekimą. Tenka sutikti su dr. J. Girniaus diagnozė:

Laisvajame pasaulyje nebetenka laukti naujo siūbtelėjimo, kuris prilygtų pokariniam žemininkų kartos iškilimui. Natūralaus prieauglio beveik nėra, ir nėra ko jo laukti iš mažo mūsų skaičiaus. Dėl to ir debiutuoja daugiau vyresnio amžiaus "pavėlavę talentai", o ne jaunos pajėgos. Noromis, nenoromis stovime prieš saulėleidį — egzodinės literatūros išblėsimą. Sunku numatyti, kiek dar jis toli, bet neabejojamai jis artėja.

Nepaslaptis taip pat, kad ir domėjimasis sava literatūra yra gerokai sumenkęs. Recenzijų skaičius periodikoj regimai sumažėjo. Dažnai ir tos pačios atklysta į žurnalus ("Aidus", "Metmenis") su poros metų pavėlavimu. Vis labiau tenkinamasi tyliu nusikosėjimu kultūrinių įvykių kronikoj. Šia prasme "Lietuvių literatūra svetur" bus nepamainomas darbo įrankis, tikras rimų žodynas redaktoriams. Jau teko pastebėti, kad kaikurie, pvz. K. Bradūnas, juo jau sumaniai, kartais net perdaug sumaniai, naudojasi.

Žodžiu, buvo jau pilnai pribrendęs metas suvesti balansą to, kas kažkada buvo sukurta tremtyje. Ir "LLS", kaipo jausmingas, kolektyvinis nekrologas, tikrai jaudinantis, žavus, didingas. Juo labiau, kad leidinio redaktoriaus K. Bradūno buvo siekta pateikti kiek galint platesne visu išeivijoj pasirodžiusiu grožinės kūrybos veikalų apžvalga. O ju, neskaitant antologijų, metraščių, raštų rinkinių bei skaitvmėliu jaunimui, būta, kaip kad Č. Grincevičius priskaito savo kruopščiai paruoštoj bibliografijoj, virš 430 knygų.

* * *

Atlikti peržiūrą, kas toj spausdinto popieriaus masėj dar nevisai supelėjęs, kas nusipelno būti laikoma kūryba, bent bendralaikių akimis buvo pavesta 6 asmenų kolektyvui, kurio uždavinys palengvėjo suskirsčius literatūrą į atskirus žanrus. Įdomiu sutapimu keturių didžiųjų žanrų apžvalgininkai pasiskirsto į dviejų kartų atstovus. Vaičiulaitis ir Santvaras atstovauja vyresniajai kartai, Keblys ir Šilbajoris — jaunajai. Amžiaus ir temperamento skirtumai savaip nudažo jų pasisakymus. Kiečiausias kritikas yra neabejotinai Šilbajoris, skysčiausias — Santvaras. **Visų bendra pastanga buvo — trumpai atpasakot aptariamojo žanro raidą, suminint ryškesnius jo atstovus, dažnai papasakojant veikalų turinius ir apibūdinant autorių kūrybos esmingiausius bruožus.** Be abejonės, knyga bus neįkandama tam skaitytojui, kurio lietuvių literatūros pažinimas apsiriboja "Meškiuku Rudnosiuku" ir "Lietuvos virėja". Bet šiaip ji lengvai skaitoma ir, pasak "Draugo", net Čikagoj uoliai perkama.

Daugumas apžvalgininkų įsakmiai pabrėžia, kad jie palieka tarti lemtingąjį sprendimą apie aptariamąją kūrybą istorijos teismui. Pastebėkim, kad šis tariamas liberalumas ar "atlaidumas" yra apgaulingas. Atidesnis skaitytojas dažnai iššifruos tikrąją apžvalgininko nuomonę, skaitydamas tarp eilučių, kur nors tolėliau, nekaltesnėj vietoj, ir atras, kad šis žaidimėlis yra tikras "fun".

* * *

Šio rašinio rėmai neleidžia pasiklysti gvildenant, ar ir kokiam laipsny "LLS" apžvalgininkai prasikalsta užglostymu ar literatūrinės nuovokos stoka. Kaip sakėme, **"LLS" yra pirmoj eilėj informacinis leidinys, "Who's Who"**, ir dėlto kur kas svarbiau pažvelgti, ar jis išsamus, ar jame sužymėtos visų rašytojų pavardės, veikalai, ar neužmiršta paminėti stambesniųjų literatūrinių įvykių, pagaliau, **ar paties veikalo sandara leidžia skaitytojui lengvai susirasti jieškomą informaciją.**

Į tai tenka atsakyti teigiamai. Knygos pabaigoj pridėta Č. Grincevičiaus bibliografija pateikia detalų visų išeivijoj pasirodžiusių grožinės literatūros leidinių sąrašą, o vardų rodyklė nurodo kuriame puslapyje kalbama apie tą asmenį. Savaime aišku, nesiryžom pasitikrint, bet atrodytų, kad tame vardyne pasitaiko ir pavardžių, nepatekusių į Lietuviu Enciklopediją. Kaikam tai bus "Prix de consolation".

Žinoma, būtu buvę idealu pasitikrint, ar "LLS" papildo (ir kaip) kaikurių rašytojų charakteristikas, pateiktas tiek Lietuvių Enciklopedijoj, tiek "Lietuvių beletristikos antologijos" II dalyje, "Žemės" antologijos įžangoj, V. Kavolio "Nuženintųjų generacijoj", Šilbajorio etiuduose, spausdintuose "Metmenyse", ir šiaip straipsniuose, matytuose periodikoj.

Nėra kalbos, tokia sintezė atskleistų idomių dalykų, bet mes ja nei skaitytojo, nei saves nevarginsim. Viena galim konstatuoti, būtent, kad "LLS" yra visumoj kur kas lakesnė literatūros apžvalga nei sausas, kaip parakas, rašinėlis apie išeivijos literatūrą XV Lietuvių Enciklopedijos tome. Antra vertus, tenka rimtai suabejoti, ar patys apžvalgininkai rūpinosi surasti, ka kiti yra raše apie jiems rūpimus aptarti poetus, prozininkus, dramaturgus; bent nė vienas jų nėra pridėjęs naudotųjų šaltinių bibliografijų, o jų nuorodos tekste (išimtis — K. Keblys) negausios.

Užtat su rezervais tenka priimti "LLS" dažnai prisegamą etiketę, kad tai esąs "kapitalinis" veikalas apie išeivijos literatūrą. Kaip pirmas tokio masto bandymas apžvalginių straipsnių serija apžvelgt nueitą kelią "LLS" yra neabejotinai ambicingas žygis, bet nelaikome jo naują erą pradedančia knyga. Kaip visų kolektyvinių leidinių, jo svoris priklauso nuo kiekvieno individualaus apžvalgininko įnašo. (Bus daugiau) **v. a. j.**

Atsiųsta paminėti

Lietuvos Pajūris nr. 1(31), 1969 m. Keturis kartus į metus Kanados Mažosios Lietuvos Bičiulių Draugijų centro valdybos leidžiamas žurnalas, kurio redakcija buvo perkelta į Čikagą ir šiemet vėl grąžinta Montrealin dėl finansinių ir techninių problemų. Šiame numeryje dėkojama buvusiam red. Martynui Bundeliui Čikagoje ir skelbiama, kad redagavimą yra perėmes A. Lymantas. Redakcijos ir administracijos adresas — 5260 10th Ave., Rsmt., Montreal 405, Que. Prenumerata 1969 m. paliekama ta pati — $1.

1969 metų sieninis kalendorius su kas mėnesį nuplėšiamais lapais. Išleido Argentinos lietuvių dvisavaitraštis "Laikas", Mendoza 2280, Avellaneda, Buenos Aires, Argentina. Kalendorių puošia Argentinos lietuvių gyvenimo vaizdai.

Vitalija Bogutaitė, LIETUS IR LAIKAS. Poezijos rinkinys. Išleido "Ateitis" 1969 m., 59 psl., kaina $2.00. Atspaudė Tėvų pranciškonų spaustuvė, 910 Willoughby Ave., Brooklyn, N. Y., 11221, USA.

Filatelistų draugijos "Lietuva" biuletenis nr. 1, sausis, ir nr. 2, vasaris. Administratorius ir ekspeditorius — Kazys Rožanskas, 3605 W. 71st. St., Chicago, Ill. 60629, USA.

Aidai nr. 1, sausis. Mėnesinis kulros žurnalas, redaguojamas dr. Juozo Girniaus, leidžiamas Tėvų pranciškonų. Administruoja T. Benvenutas Ramanauskas, OFM, 680 Bushwick Ave., Brooklyn, N.Y. 11221, USA.

Moksleivio Balsas nr.1(7), 1969 m. Hamiltono moksleivių ateitininkų kuopos neperiodinis laikraštėlis, redaguojamas Sauliaus Balsio, Marijaus Gudinsko, Dainoros Juozapavičiūtės ir Kęstučio Šeštoko. "Moksleivio Balsas", 20 Kensington Ave. N., Hamiltonn 25, Ont., Canada.

Pagerbkime tuos, kurie gyveno ir mirė Dievui ir Tėvynei!

Lietuvos Kankinių Koplyčia Šv. Petro Bazilikoje Romoje laukia kiekvieno lietuvio atsiliepiant savo auka.

Laiko jau nedaug.

Atsiliepkite adresu:

LITHUANIAN MARTYRS' CHAPEL FUND

2701 W. 68 St. Chicago, Ill. 60629, USA

KULTŪRINĖJE VEIKLOJE

ŽURNALO "LAIŠKAI LIETUVIAMS" straipsnio "Tolerancija ir ištikimybė principams, kryžiuojantis pažiūroms ir nuomonėms" konkurso vertintojų komisija, kurią Čikagoje sudarė pirm. Anatolijus Kairys, sekr. Dalia Tallat-Kelpšaitė, nariai kun. P. Dilys, Regina Raslavičienė ir Vytautas Germanas, suaugusiųjų grupėje I premiją paskyrė Vytautui Zalatoriui, II — Leonardui Dambriūnui. Jaunimo grupėje I premija teko Rasai Šilėnaitei, II — Aldonai Rygelytei. Premijų mecenatai — V. Kuliešius, dr. A. Ringus, S. Rudokienė ir P. Razminas.

GRAŽINOS BACEVIČIŪTĖS, Varšuvoje mirusios lietuvių kilmės kompozitorės, sonatų vakarą Bostono Jordan salėje kovo 2 d. surengė du nenuilstantys lietuvių kompozitorių kūrinių garsintojai — smuikininkas Izidorius Vasyliūnas ir pianistas Vytenis M. Vasyliūnas. Programon jiedu buvo įtraukę G. Bacevičiūtės III, IV ir V sonatas smuikui ir fortepijonui.

JURGIO GLIAUDOS romanas "Liepsnos ir apmaudo šešėliai", laimėjęs dienraščio "Draugas" XVIII konkursą, jau atiduotas rišyklai. Romaną bus galima įsigyti kovo 22 d. Detroito Lietuvių Namuose, kur premijos įteikimo iškilmę rengia Lietuvių Žurnalistų Sąjungos centro valdyba, talkinama Detroito organizacijų. Vertintojų komisijos pirm. Vyt. Alantas "Draugo" kultūriniame priede apie šį romaną pasakoja: "Premijuotame romane vaizduojamas Lietuvos kolūkis ir stengiamasi nupiešti Lietuvos literatūrinę ir, sakyčiau, intelektualinę panoramą "atoslūgio" metu. Tas romanas man iš dalies priminė Avyžiaus "Kaimą kryžkelėje", nors jo pobūdis ir tikslas yra kitoks. Tokio romano man savo gyvenime skaityti neteko, nes vietomis jis labiau primena literatūros kritiką, kaip kad romaną įprastine žodžio prasme. Pvz. autorius platokai rašo apie dabartinius Lietuvos rašytojus, ypačiai poetus, minėdamas juos tikrais vardais ir kritiškai vertindamas jų kūrybą. Taigi, skaitant daiktais susidaro įspūdis, kad skaitai reportažą apie šių dienų Lietuvos rašytojus. Autorius stengėsi sudaryti skaitytojui iliuziją, kad veikalas parašytas pačioje Lietuvoje, ir jam tai iš dalies pavyksta, kadangi jis pasistengė įsisavinti dabar Lietuvoje vartojamo politinio bei literatūrinio žargono žodyną..."

JAV RYTINIO PAKRAŠČIO lituanistinių mokyklų mokytojų suvažiavimas — kovo 15—16 d. d. Maironio mokykloje, Apreiškimo parapijos patalpose, 259 No. 5th St., Brooklyne. PLB švietimo tarybos pirm. A. Rinkūnas skaitys paskaitą "Beskyrė sistema lituanistinėse mokyklose", Montessori lietuvių vaikų namų vedėja J. Juknevičienė — "Ko ir kaip reikėtų mokyti parengiamojoje klasėje", "Vaizdinės priemonės, jų vartojimas parengiamojoje ir kitose lituanistinės mokyklos klasėse". Vokiečių šeštadieninės mokyklos vedėjas J. Veblaitis padarys pranešimą apie vokiečių mokyklas, jų organizavimą bei veiklą. Bus ir simpoziumas tema "Tautinis ir visuomeninis auklėjimas lituanistinėje mokykloje", kurio moderatoriumi pakviestas A. Saulaitis, SJ. Maironio mokyklos mokiniai suvaidins pasaką "Miegančioji gražuolė".

NAUJAS GEOGRAFIJOS VADOVĖLIS "Lietuva, tėvynė mūsų" jau atspausdintas. Jį paruošė mokytojos O. Paulikienė, S. Janelionienė ir S. Burokienė, išleido Kristijono Donelaičio mokykla Čikagoje, kuriai vadovauja mokytojas Julius Širka. Užsakymai siųstini jo vardu 61143 So. Sacramento Ave. Chicago, Ill. 60629, USA. Kaina $4.50. Daugiau nei vieną egz. užsakantiems 10% nuolaida.

FELJETONO KONKURSUI, kurį paskelbė Meno Darbuotojų Atvanga, kūriniams prisiųsti terminas pasibaigė 1969 d. vasario 15 d. Gauta net 26 mašinraščiai. Jie pasiųsti į Klevelandą, Ohio, kur sudarytoji komisija (rašyt. Viktoras Mariūnas, poetas Kęstutis Gaidžiūnas ir rež. Petras Maželis) juos vertins ir geriausių feljetonų autoriams skirs premijas: I — $250; II — $150; III — $100. Premijuotieji ir tinkami spaudai feljetonai numatomi išleisti atskiru rinkiniu.

KLB KRAŠTO VALDYBOS kultūros komisijos pirmininko pavedimu susitarta su valstybine Kanados biblioteka Otavoje: Lietuvių Enciklopediją, 35 tomus, gaus iš krašto v-bos kaip dovaną (biblioteka sumokės pusę išlaidų, gal ir daugiau). Taip pat susitarta įsteigti lietuviškų knygų skyrių. Tuo tikslu kreipiamasi į tautiečius prašant paaukoti vertingesnių knygų. Kanados valstybinė biblioteka su laiku išaugs į "Library of Congress". Knygų kokybė ir kiekybė laikoma tautos kultūros rodikliu. Lietuvių Enciklopedija yra mūsų pasididžiavimas. Biblioteka apie turimas knygas siunčia pranešimus ne tik šio krašto, bet ir kitų kraštų bibliotekoms. Kaikurios tautybės, kaip žydų, vokiečių, ukrainiečių, paaukojo didelius savo kalba knygų kiekius, jų tarpe didžiai vertingų, labai retų knygų. Biblioteka prašo siųsti visus lietuviškus laikraščius ir žurnalus. Aukojamas knygas siųsti: National Library, Ottawa, Ont. Kol dar nėra lietuvių skyriaus, knygas prašome siųsti: Dr. M. Ramūnienė, 187 Carling Ave., Ottawa 1, Ont.

OKUPUOTOJ LIETUVOJ

TAUTINIŲ DRABUŽIŲ PARODOS Vilniuje proga buvo surengta mokslinė konferencija lietuvių tautinių drabužių raidai aptarti. Praeičiai skirtą pranešimą skaitė istorijos instituto mokslinė bendradarbė M. Mastonytė, pabrėždama, kad plačiausiai paplitę ir autentiškiausi yra XIX š. lietuvių tautiniai drabužiai, kuriuos tyrinėjo M. Glemžaitė ir A. Tamošaitis. Pastarasis yra išskyręs septynis sritinius tautinių drabužių tipus. Dailės instituto dėstytojas K. Čerbulėnas apžvelgė dabartinę tautinių drabužių raidą ansamblių scenose. Pirmaisiais pokario metais buvo remiamasi dail. A. Tamošaičio 1939 m. suprojektuotais ir išleistais tradicinių drabužių pavyzdžiais. Stilizuotus tautinius drabužius "Lietuvos" ansamblio programai "Amžių vėjai" 1964 m. sukūrė dail. D. Mataitienė. Šis bandymas susilaukė įvairių nuomonių, nes tokių drabužių jau nebuvo galima laikyti etnografiniais. Nuosaikesnę stilizaciją 1968 m. pasirinko dailininkai R. ir J. Balčikoniai, kurdami drabužius tam pačiam "Lietuvos" ansambliui. K. Čerbulėno nuomone, scenos kolektyvų tautinius drabužius reikia skirstyti į dvi grupes: 1. tradicinius, etnografiškai autentiškus ir 2. stilizuotus, laisvai interpretuojančius liaudies tekstilinio meno ypatybes. Diskusijose buvo pasisakyta už abi tautinių drabužių grupes. Dailininkai, kaip ir kompozitoriai liaudies dainas, turi teisę atitinkamai perkurti tautinius drabužius ansambliams. Lygiagrečiai turi būti siekiama atkurti etnografinius XVIII — XVI š. lietuvių tautinius drabužius, remiantis mokslininkų tyrinėjimais, archeologine medžiaga. Šie drabužiai turėtų būti propaguojami ir skiriami etnografinio pobūdžio ansambliams. Diskusijų dalyviai taipgi siūlė įrengti pastovią autentiškų, rekonstruotų ir dailininkų sukurtų tautinių drabužių parodą, leisti albumus bei kitą etnografinę medžiagą drabužių klausimu. Dailininkai turėtų susirūpinti ir vaikų tautiniais drabužiais, nes jų nėra nei autentiškų, nei stilizuotų.

PROF. BALYS DVARIONAS Varšuvoje surengė du simfoninės muzikos koncertus. Jo diriguojamas Varšuvos filharmonijos simfoninis orkestras atliko P. Čaikovskio VI simfoniją, lenkų kompozitoriaus M. Spisako "Concerto giocoso" ir paties B. Dvariono I koncertą g-moll fortepijonui su orkestru.

PROF. ANTANO GUDAIČIO 70 tapybos darbų ir piešinių paroda atidaryta Maskvoje, Dailininkų Sąjungos rūmų salėje. Beveik 40 kūrybinio darbo metų laikotarpiui atstovauja jo drobės "Senasis Vilnius", "Moteris iš Žemaitijos", "Natiurmortas su statulėle", "Trys Petronelės", "Motulė", "Senas meistras", "Davatka", "Moteris su paukščiu" ir kt. Be sovietų dailininkų, žodį apie prof. A. Gudaičio kūrybos raidą tarė tapytojas J. Švažas.

KROKUVOJE SURENGTO IV tarptautinio vargonų muzikos festivalio "Bachas ir romantikai" dvejuose koncertuose — kameriniame ir simfoniniame — su lenkų atlikėjais ir Krokuvos filharmonijos simfoniniu orkestru dalyvavo vilnietis vargonų virtuozas Leopoldas Digrys. Vilniun jis grįžo tik keliom dienom, nes yra siunčiamas trijų mėnesių tobulinimosi kursui Prahos muzikinėje akademijoje.

LIETUVIŲ DAILININKŲ grafikos ir tapybos naujausių darbų paroda, turinti apie 100 eksponatų, atidaryta Bydgoščiaus mieste, Lenkijoje. Parodos atidaryme dalyvavo grafikas R. Gibavičius, tapytojas J. Čeponis ir keramikas B. Baliulevičius. Specialias laidas šiai pardodai skyrė Bydgoščiaus ir Varšuvos televizija.

JUOZAS SIPARIS, dramos teatro veteranas, atšventė 75 metų amžiaus sukaktį. Aktoriaus kelią yra pradėjęs "Vilkolakyje", "Tautos teatre", tęsęs Kauno ir Vilniaus dramos teatruose. Per ilgus darbo metus jis sukūrė apie 150 vaidmenų, kurių geriausiu laikomas Vingis Žemaitės "Marčioje", nors sovietinės premijos jis yra susilaukęs už Lenino vaidmenį. Kaip "Linksmųjų brolių" dalyvis, J. Siparis su V. Dineika ir J. Petrausku daug kartų yra linksminęs publiką kandžia satyra ir dienos aktualijomis.

JONAS ALEKSA, Vilniaus operos ir baleto dirigentas, surengė du P. Čaikovskio ir S. Prokofjevo simfoninių kūrinių koncertus Leningrade su šio miesto filharmonijos orkestru. Programon jis buvo įtraukęs P. Čaikovskio V simfoniją, uvertiūrą-fantaziją "Romeo ir Džiuljeta", variacijas rokoko stiliaus tema violončelei su orkestru ir eilę S. Prokofjevo kūrinių.

VYSK. MOTIEJAUS VALANČIAUS MUZĖJUS atidarytas Kretingos rajone, Nasrėnų kaime, Milašiaus sodyboje, kurioje, spėjama, yra gimęs "Palangos Juzės" autorius. Apie šimtą eksponatų — rašytojo kūrinių originalų, asmeninių daiktų, liaudies meistrų darbų vysk. M. Valančiaus raštų temomis — sutelkė Kretingos kraštotyros muzėjaus direktoriaus Juozo Mickevičiaus vadovaujami kraštotyrininkai. Atidarymo proga vysk. M. Valančiaus atminimui skirtas minėjimas ir koncertas buvo surengtas Kartenos linų fabriko klube. **V. Kst.**

MANN MARTEL

REALTOR

2320 Bloor St. W. Tel. RO 2-8255

INDIAN RD.—BLOOR, $15.000 įmokėti, 12 kambarių atskiras mūrinis namas su plačiu įvažiavimu ir garažu; 3 virtuvės, 3 prausyklos; vandens-alyvos šildymas. Viena atvira skola balansui.

WESTON — JANE, 5 kambarių atskiras mūrinis (bungalow) namas su garažu ir įvažiavimu, įrengtas rūsys. Prašoma kaina $25.900. Įmokėti apie $4.000. Arti susisiekimo ir krautuvių.

RUSHOLME RD. — COLLEGE, $10.000 įmokėti, 12 didelių kambarių, atskiras mūrinis namas su garažu ir privačiu įvažiavimu. Didelis sklypas, 3 virtuvės, 2 prausyklos. Geros pajamos.

BERRY DR. RAJONE, 4 butai po 2 miegamuosius; $25.000 įmokėti, 14 metų senumo, 4 garažai, vandens alyvos šildymas. Pirma skola tik iš 5% ir ilgam laikui.

WINDERMERE — BLOOR, $8.000 įmokėti, 10 kambarių atskiras mūrinis namas, dvigubas garažas, 2 venios, 3 gražios virtuvės, 4 kamb. 1-me augšte, vandens alyva šildymas, Extra kambarys rūsyje.

BLOOR — CLENDENAN, $9.000 įmokėti, 8 metų senumo dupleksas su 3-jų kambarių butu rūsyje, abu butai po 2 miegamus, platus įvažiavimas, 2 mūriniai garažai, vandens alyva šildymas, 3 modernios virtuvės ir vonios, graži aplinka.

NEW TORONTO, $15.000 įmokėti, 6 butų apartmentinis pastatas, privatus įvažiavimas, vandens alyva šildymas, arti krautuvių ir susisiekimo, viena atvira skola balansui, $7.500 metinių pajamų, geras išnuomavimas.

TIKRAS DUPLEKSAS. Bloor - Indian Grove, $7.000 įmokėti, atskiras, mūrinis, 10 kambarių per du augštus dupleksas, vieta — dviem automobiliam. šildomas vandeniu - alyva; viena atvira skola 10 metų. Visai arti Bloor požeminio traukinio. Viršutinį butą galima tuojau užimti.

B. SAKALAS

Darbo telef. RO. 2-8255 Namų telef. 766-8479

P.S. Jeigu kartais nerastumėte šiame skelbime sau tinkamo namo ar biznio, tuojau skambinkite mums pasiteiraudami ką mes turime naujo, nes mes gauname kas dieną naujų nuosavybių.

PRISIKĖLIMO PARAPIJOS KREDITO KOOPERATYVAS

999 COLLEGE ST., TORONTO 4, TEL. 532-3400

DARBO VALANDOS:
Pirm. 10 - 1.30 ir 4.30 - 7
Antr. 10 - 1.30
Treč. uždarytas
Ketv. 10 - 1.30 ir 4.30 - 7
Penkt. 10 - 1.30 ir 4.30 - 8
Šešt. 9 - 12
Sekm. 9.30 - 1

Moka:
už depozitus – 5¼%
už šėrus
1968 m. išmokėta 5¾%

PILNA ČEKIŲ SISTEMA PADEDA NARIAMS ATLIKTI VISAS FINANSINES OPERACIJAS PER KOOPERATYVĄ

$2.000 gyvybės drauda nemokamai

PROGRESS

REAL ESTATE LTD.

REALTOR

1072 Bloor Str. W. Tel. 534-9286

COLLINGWOOD — CLENSKI RESORT, tik 15 mylių nuo Collingwood, 100 akrų žemės, trykštantis šaltinio vanduo, 2 vasarnamiai, 2000 eglaičių ir dalis ūkio mašinų. Prašo $14.500 su maždaug $6-7.000 įmokėjimu ir viena atvira skola.
BLOOR — CLENDENAN, mūrinis, atskiras, centrinis planas, 9 kambariai, 4 pirmame augšte. Testamentinis pardavimas, privatus įvažiavimas, garažas. Arti parko ir požeminio; įmokėti apie $10-15.000 ir viena skola.
BLOOR — ISLINGTON, 4 miegamųjų vienaaugštis, beveik visai naujas, arti požeminio susisiekimo ir krautuvių. Prašo $33.500 su maždaug $10.000 įmokėjimu.
HIGH PARK—BLOOR, 8 kambariai per du augštus, gražus naujos statybos namas. Idealus didesnei šeimai, arba nuomojimui. Arti mokyklų ir susisiekimo. Garažas su privačiu įvažiavimu. Įmokėti apie $12—15.000, skubus pardavimas, galima tuoj užimti.
BLOOR — JANE, gražus plytų keturbutis, (fourplex) viskas įrengta atskirai; 4 garažai. Nepaprastai didelės nuomos pajamos, ideali vieta, prie pat požeminio ir krautuvių. Įmokėti $30.000.

REIKALINGI NAMAI PARDAVIMUI.

S. JOKUBAITIS

Tel. 534-9286 — namų: 537-2869

AL. GARBENS

REAL ESTATE

Kanados, Ontario ir Toronto Real Estate Boards narys.

1611 Bloor St. W. Toronto, Ont.

Telefonai: LE. 6-2738, LE. 6-2664

Vakarais — HU. 9-1543

WESTONE $21.000 pilna kaina, pusiau atskiras plytų namas, 6 kambariai, užbaigtas pramogų kambarys, 12 metų senumo, privatus įvažiavimas, geras sklypas; įmokėti apie $5.000.
SUNNYSIDE GATVĖ, 11 kambarių didelis, atskiras plytų namas, labai geram stovyje, vandeniu apšildomas, 3 virtuvės, 2 prausyklos; įmokėti apie $15.000.
BERESFORD ST., atskiras namas 7 dideli kambariai, be to, poilsio kambarys. Nauja šildymo sistema, 2 prausyklos, garažas; netoli Bloor gatvės; prašoma kaina $34.900, įmokėti $10.000.
BABY POINT rajone — geros rūšies namas, 12 metų senumo, iš akmens ir plytų, centrinė vieta, kilimai, privatus įvažiavimas, dvigubas garažas, įmokėti $10.000, ilgametė atvira skola iš 8%.

Dėl tolimesnių informacijų skambinkite A. GARBENIUI

Extra Realty Ltd.

1043 BLOOR ST. WEST, TORONTO. TEL. LE 1-1161

BLOOR — RUNNYMEDE, $15,000 įmokėti, mūro, atskiras, 12 kambarių, dviejų butų, viskas atskirai, du garažai, privatus šoninis 9 pėdų įvažiavimas. Prašoma kaina — $36,000. Liks viena atvira skola 10 metų.
ST. CLAIR — BATHURST, $8,000 įmokėti, mūro, atskiras, 7 kambariai, per du augštus, pirmame augšte 5 kambariai ir 4 skyrių prausykla, antrame augšte du miegamieji: garažas, platus įvažiavimas. Prašoma $26,000. Liks viena atvira skola 10 metų.
BLOOR — JANE, $20,000 įmokėti, mūro, atskiras 4 butų apartamentas.
ST. CLAIR — OAKWOOD, $7,000 įmokėti, mūro, 12 kambarių, 4 virtuvės, pirmame augšte 4 kambariai. Prašoma kaina — $30,000. Liks viena atvira skola 10 metų.

Geri pirkiniai. Skubiai teiraukitės.

J. KUDABA

Toronto Real Estate Boards narys.

LE 1-1161, namų 783-2105

TORONTO

Lietuvių skautų veikla

● Kovo 2 d. tradicinės Kaziuko mugės metu verslininkas ir žymus skautų-čių rėmėjas Stasys Kuzmas įteikė $1000 skautų stovyklavietei Romuvai paremti. Šią stambią auką priėmė ir padėkojo Kanados rajono vadeiva ir Romuvos valdybos pirm. s. K. Batūra. S. ir G. Kuzmai ne tik remia skautų veiklą finansiškai, bet ir leidžia naudotis savo ūkio mišku skautų iškyloms. Didelis skautiškas ačiū skautų veiklos mecenatams!

● Jūrų skautai dėkoja už paramą medžiagomis, daiktais ir piniginėmis aukomis ruošiant Kaziuko mugę: J. Tumosai, A. Totoraitienei, Aug. Kuolui, E. Punkriui ir B. Sriubiškiui.

● Dariaus-Girėno dr-vės I pat. laipsnio skautams sueigos daromos kas sekmadienį. Pašnekesiams pakviesti T. Paulius, OFM, dr. J. Yčas, V. Matulaitis ir eilė skautininkų.

● Kovo 23 d., 4 v.p.p., Prisikėlimo salėje moksleivių ateitininkų organizuojamoje popietėje bus rodomi įdomūs filmai, susiję su alkoholizmu, narkotikų vartojimu ir nervų pakrikimu. Bus diskusijos ir kalbės Toronto Morality Bureau inspektorius J. R. Wilson. Skautai-tės rengėjų kviečiami ir vadovų raginami šioje popietėje dalyvauti.

● "Rambyno" tunto II-sios vilkiukų dr-vės jaun. skautai ir vadovai dėkoja A. Augustinavičiui už dujų parūpinimą balionams pūsti ir tėveliams už suaukotus balionus Kaziuko mugei.

● Kovo 23, sekmadienį, šaukiamas Toronto, Hamiltono, Niagaros pusiasalio, Londono ir Delhi vadovų-vių sąskrydis Toronto skautų būkle šia tvarka: 1.30 v.p.p. bus Romuvos valdybos posėdis, kuriame dalyvaus tik valdybos nariai; po pusės valandos pertraukos — kavutės 3.30 v.p.p. prasidės priešstovyklinė vadovų-vių sueiga, kurioje bus aptarti aktualūs šios vasaros stovyklos klausimai.

● Šią vasarą bus stovyklaujama: liepos 19-26 jaunesniųjų skautų-čių stovykla; liepos 26 — rugpjūčio 9 — skautų-čių. Vadovai-vės yra prašomi į minėtą suvažiavimą atsivežti savo sprendimus, kurioje stovykloje kas galės stovyklauti. **Č. S.**

● Akademinio Skautų Sąjūdžio vadija kviečia visus akademikus skautus dalyvauti korespondenciniame sąjūdžio suvažiavime ir prašo atnaujinti ryšį pranešant savo tikslius adresus. Šis kvietimas liečia visus narius, betkada gavusius Akademikių Skaučių Draugovės arba Korp! Vytis spalvas. Savo adresus praneškite iki š.m. balandžio 15 d. ASS vadijos iždininkui fil. s. Liūtui Griniui, 3879 Castelman Street, Riverside, Calif. 92503. **Fil. v.s. E. Vilkas.**
ASS vadijos pirm.

SPORTAS

SPORTAS LIETUVOJE

Vilniaus moterų krepšinio komanda Kibirkštis, žaidžianti Sov. Sąjungos augščiausios klasės pirmenybėse, pasiekė stambų laimėjimą — nugalėjo Sov. Sąjungos meisterį, pirmoje vietoje stovinčią Rygos TTT komandą 51:45. Kitose rungtynėse jos taip pat nugalėjo Leningrado ASK 53:37. Po šių laimėjimų vilnietės greičiausiai pakilo į II vietą.

Moterų antros grupės pirmenybių baigminiuose žaidimuose Kauno Politechnika nugalėjo Maskvos Spartaką 67:55. Iki šiol ėjusi be pralaimėjimų Politechnika pagaliau pralaimėjo Rostovui 35:43.

Kauno Žalgiris žaidė dvejas pirmenybių rungtynes su Spartaku. Iš jų vienas laimėjo 85:66 ir vienas pralaimėjo 70:80.

SPORTAS VISUR

Primityvi, ilgus plaukus nešiojanti Meksikos indėnų tautelė gali parodyti didelių staigmenų 1972 m. olimpiadoje Miunchene. Buvęs lenkų olimpinės rinktinės treneris, kuris Meksikos valdžios pasamdytas treniruos ateinančiai olimpiadai indėnus, mano, kad pastarieji yra natūralūs ir pajėgiausi ilgų nuotolių bėgikai. Jie medžioja stirnas gainiodami jas kelias dienas, kol tos krinta bejėgės. Jie taip žaidžia žaidimą, panašų į futbolą, kuris kartais užtrunka kelias dienas. Lenkas T. Kepka išvyksta į jų teritoriją, kur atidarys stovyklas treniruotėms, ir tikisi 1972 m. olimpiadai paruošti kelis maratono bėgikus.

G. Young pasiekė naują pasaulio rekordą 3 mylių bėgime — 13:09,8. Senas uždarų patalpų rekordas priklausė R. Clarke 13:12,6.

VYČIO ŽINIOS

V. Nešukaitytė atvirose Ontario stalo teniso pirmenybėse įrodė, kad ji yra ne tik geriausia Kanados moterų stalo teniso žaidėja, bet ir geresnė, kaip daugelis Kanados vyrų. Žaisdama moterų klasėje, ji laimėjo pirmas vietas vienete, moterų dvejete ir mišriame dvejete. Ji taip pat žaidė vyrų B klasėje ir, nugalėjusi visus priešininkus, laimėjo I vietą. Neprilygsta jai ir Kanados lietuvių stalo tenisininkai. Žaisdama Kanados apygardos pirmenybėse vyrų grupėje, ji laimėjo I vietą, nors jai tas buvo neužskaityta.

E. Sabaliauskaitė irgi gerai pasirodė Ontario pirmenybėse. Moterų klasės vienete ji tik baigmėje pralaimėje V. Nešukaitytei 1:3.

Jauniai A B-C lygos pirmenybių baigminių peržaidimų rungtynėse nugalėjo estus 87:68. Rungtynės pasižymėjo neįprasta eiga. Vytiečiai žaidė pradžioje labai neapdairiai ir pralaimėjo pirmą ketvirtį net 17 taškų skirtumu. Jie susiėmė antrame ketvirtyje ir puslaikis baigėsi 40:32 vytiečių naudai. Antras puslaikis vėl priklausė vytiečiams ir jie laimėjo rungtynes 19 taškų skirtumu. Vytiečių komandoje gerai sužaidė Kazakevičius 20, Sprogis 31, Ignatavičius 14 ir Akelaitis 8. Komandoje žaidė: Vaičeliūnas 10, Duliūnas, Sepulis 1, Stankus, Laurinavičius, Nacevičius 2 ir Bumelis. Antras šių komandų susitikimas įvyks kovo 23 d., 1.45 v. p.p., Prisikėlimo salėje. Laimėtoją išspręs dviejų rungtynių bendras krepšių skaičius.

Mūsų rėmėjams V. A. Balsiui, V. Ivanauskui ir V. Balsiui nuoširdžiai dėkojame. A. S.

AUŠROS ŽINIOS

Šį sekmadienį kovo 16, 12.30 v., vyrai žais su Andys komanda I-as B-C lygos pusbaigmių rungtynes. Jaunių antrosios rungtynės bus kitą sekmadienį kovo 23 d.

Praėjusios savaitės rungtynių rezultatai. B-C lygos pusbaigmyje jauniai A, žaisdami be Juzėno, Vaškevičiaus, Linkos ir Sodonio, pralaimėjo Tridens pirmąsias rungtynes 57:67; mergaitės A nugalėjo Joan of Arc 45:15 ir mergaitės B I laimėjo prieš Corpus Christi 27:21. Žaidė jaunių komandoje — Rautinš 26, Plačiakis 3, Misevičius 2, Simonaitis, Akelaitis, Kareckas ir S. Kaknevičius 17; merg. A — Birštonaitė 9, R. Kairytė 4, Radžiūnaitė 5, Ignatavičiūtė 2 ir Janeliūnaitė 27; merg. B — Kiškūnaitė 4, Danaitytė 2, Girdauskaitė 12, Simanavičiūtė 1 ir D. Kairytė 8.

Praėjusios savaitės žaidynėmis mergaitės sėkmingai užbaigė reguliarias CYO lygos rungtynes: mergaitės A, nepralaimėjusios nė vienų rungtynių, laimėjo I vietą. Mergaičių B I ir mergaitės D su 1 pralaimėjimu irgi laimėjo I vietą. Mergaičių B II komanda, pralaimėjusi prieš B I ir Corpus Christi, liko III v. Komandos A, B I ir D pateko tiesiai į baigmę, o komanda B II turės peržaisti su Corpus Christi pusbaigmyje.

Jauniai C tikisi būt pakviesti į Hamiltoną draugiškom ar KLK lygos rungtynėm šį šeštadienį.

Kanados sporto apygardos krepšinio pirmenybės, atsiklausus klubų, planuojamos rengti per 2 savaitgalius: balandžio 19-20 d.d. užbaigti įpusėjusią KLK lygą (jaunių A, B, C ir D klasėse), kurios nugalėtojai liks ir KSA pirmenybių čempijonai, o balandžio 26-27 d.d. — vyrų bei mergaičių klasėms.

Kitą savaitę, atostogų metu, jauniams ir jaunučiams organizuojama išvyka į gamtą — "ice fishing". Komandų geriausi žaidėjai turės progos įrodyti, kad jie yra ir geriausi žuvautojai. Geriausiems žuvautojams bus įteiktos specialios taurės.

Numatytas Aušros tėvų-rėmėjų subatvakaris yra atidėtas vėlesniam laikui, o salė perleista ateitininkams.

SUOMIŠKA PIRTIS — MAUDYMASIS IR MASAŽAS
583 Annette St. Tel. 767-4086
Atidaryta vyrams ir moterims nuo antradienio iki šeštadienio
1—11 val. vakaro

City Driving School

Pripažinta Ontario Safety lygos. Baigią šią mokyklą gauna pigesnį auto draudimą. Nemokami nurodymai klasėje ar namuose turintiems laikinus leidimus. Mokiname vairuoti standartinėmis ar automatinėmis mašinomis.
1076 BATHURST ST.
Tel. LE 2-3656. Rytuose HO 6-1331

Atetininkų žinios

Susirinkimai. Sekmadienį, kovo 16 d., 2 v. — visų jaun. būrelių susirinkimai. Mergaičių susirinkimai — L. V. Namuose, o berniukų — Prisikėlimo patalpose. Jaunutės mergaitės (1-3 sk.) renkasi taip pat Prisikėlimo patalpose.

Ateitininkų tėvams pusryčiai, kuriuos ruošia vyr. moksleiviai, įvyks sekmadienį, kovo 16, tuoj po 10 val. Mišių, Prisikėlimo parodų salėje. Kviečiami dalyvauti visi tėvai.

Vyr. moksleiviams vienos dienos rekolekcijos įvyks King City, augustinijonų vienuolyne, kovo 18 d. Iš Toronto išvykstama pirmadienio vakare. Raginami vykti visi vyr. moksleiviai, berniukai ir mergaitės. Grįžtama antrad. vakare. Skambinti Eug. Girdauskui. Kainuos $8.

Simpoziumas apie narkotikus įvyks sekmadienį, kovo 23 d., 4 v., Prisikėlimo salėje. Kadangi dalyvaus tos srities ekspertai kanadiečiai, kviečiamas dalyvauti visas Toronto jaunimas ir tėvai.

Nekaltai Pradėtosios Marijos seselėms ruošiamo bazaro "fantų lietus" įvyks šį sekmadienį, kovo 16, L.V. Namuose. Tėvai, atveždami savo vaikus į susirinkimą, prašomi ką nors bazarui atvežti. Jie ten kartu galės palaukti, kol susirinkimas pasibaigs. Nepamirškime, kad mes visą laiką naudojamės seselių patalpomis ir jų pagalba jaunimo auklėjime.

MAS centro valdybos dvasios vadas kun. Ged. Kijauskas, SJ, lankėsi praėjusį savaitgalį Toronte ir turėjo keletą posėdžių su centro valdyba įvairiais sąjungos reikalais; taip pat kalbėjo vyr. moksleivių susirinkime.

Ateitininkų stovykla Wasagoje šiais metais bus liepos 6 — 19 d. Stovykla ruošiama kartu jaunučiams ir vyr. moksleiviams. Bus atskira programa ir vadovybės abiem grupėm.

Studentai ateitininkai pradeda ruoštis įžodžio egzaminams. Kas šeštadienį tam tikslui daromi susirinkimai.

KANADOS IVYKIAI

Atkelta iš 1-mo psl.

sams reikalingų dalių.

Federacinės vyriausybės komisija žemdirbystės reikalams rekomenduoja iki 1980 m. trečdaliu sumažinti kviečiams auginti naudojamus žemės plotus ir juose sėti kitus javus. Šį žingsnį verčia daryti didžiulės kviečių atsargos, sumažėjusi paklausa pasaulinėje rinkoje. Šiuo metu kviečiai sėjami beveik 30 milijonų akrų plote. Pasiūlymas bus pateiktas šį mėnesį Otavoje įvyksiančiai Kanados žemdirbių konferencijai.

Montrealio George Williams universiteto keturių studentų delegacija lankėsi pas imigracijos ministerį A. MacEachen, norėdama apsaugoti užsieniečių studentų teises ryšium su universiteto centrinio skaitytuvo sunaikinimu. Jiems buvo pareikšta, kad naikinime dalyvavę 46 užsieniečiai studentai bus ištremti iš Kanados, jeigu juos teismas pripažins kaltais. Kitiems užsieniečiams studentams jokių suvaržymų nenumatoma taikyti. Šiame universitete studijuoja nemažas skaičius negrų iš Karibų jūros salų. Studentų delegacijai, matyt, rūpėjo gauti pažada, kad jie ir toliau bus įsileidžiami studijoms į Kanadą. Suimtų 46 užsieniečių vandalų grupėje didžioji dalis yra negrai, kurie už studijas ir stipendijas atsilygino $2 milijonų nuostoliu universitetui.

Federacinio parlamento užsienio reikalų ir krašto apsaugos komitete buves Kanados generalinio štabo viršininkas gen. Charles Foulkes, dabar profesoriaujas Carleton universitete, atkreipė politikų dėmesį į amerikiečiu žemėlapius, kuriuose kaikurios šiaurės ledjūrio salos yra atžymėtos kaip JAV teritorija, nors iš tikrųjų jos visada buvo laikomos Kanados nuosavybe. Šį klausimą suaktualino šiaurėje pradėtos naftos pajieškos, lig šiol jau davusios neblogų rezultatu.

ACTION TAXI –
tel. 277-3669 Cooxville
Sav. A. Kal-Kaliukevičius
Aptarnaujame visą Missisauga-Cooksville apylinkę, taip pat vežame į Maltono aerodromą ir atgal.

F. SENKUS REAL ESTATE
1997 Dundas St. W. . Tel. 533-4414

R. CHOLKAN

& CO. LIMITED REALTORS

SWANSEA, $8000 įmokėti, 8 kambarių per du augštus atskiras namas, vandens alyvos šildymas, neturi skolų, greitas užėmimas, netoli Bloor.
BABY POINT, $8000 įmokėti, gražus 7 kambarių, rupių plytų, atskiras namas, kvadratinis planas, puikiai užbaigtas rūsys, garažas su labai plačiu įvažiavimu, viena atvira skola, puikus pirkinys.

ROYAL YORK GARDENS, apie $8000 įmokėti, didžiulis puikus 8 kambarių vienaaugštis, garažas su privačiu įvažiavimu, gražiai užbaigtas rūsys, kieme vaismedžiai, arti susisiekimo.

INDIAN GROVE — BLOOR, tikras dvibutis (dupleksas), 10 kambarių per du augštus, apie $10.000 įmokėti, du atskiri šildymai vandeniu-alyva, vieta dviem mašinom, arti Bloor bei požeminio traukinio stoties.

ROYAL YORK—BLOOR, gražus 6 kambarių vienaaugštis, apie $10.000 įmokėti ir viena atvira skola; užbaigtas rūsys, garažas su privačiu įvažiavimu, tuoj galima užimti.

HIGH PARK — BLOOR, tikras - tributis (tripleksas), 3 ir 2 miegamųjų, apie $20.000 įmokėti, garažai, vos keleto metų senumo.

INDIAN RD. — BLOOR, 9 kambarių, atskiras mūrinis namas, apie $15.000 įmokėti, didelis sklypas, netoli Bloor, dvigubas garažas su plačiu įvažiavimu.

JANE — BLOOR, puikus 8 kambarių per du augštus atskiras namas, puikiai užbaigtas rūsys, garažas su privačiu įvažiavimu, viena atvira skola.

GLENLAKE — BLOOR, 10 kambarių dvibutis, per du augštus, atskiri šildymai, dvigubas garažas, apie $15.000 įmokėti ir viena atvira skola.

JANE — BLOOR, 6 butų apartamentas, gauna virš $10.000 metinių pajamų, garažas, puiki vieta, liks viena skola.

14 BUTŲ APARTAMENTAS, virš $24.000 metinių pajamų, puikus modernus pastatas, balkonai, kilimai etc., garažai ir vieta automobiliams.
50 AKRŲ ŪKIS prie #50 plento, $5.000 įmokėti ir viena skola; Nottawasaga upė teka pro kampą.

2232 BLOOR ST. W. Tel. RO 7-5454

PR. KERBERIS

Kanados, Ontario ir Toronto Real Estate Board narys

REIKALINGI NAMAI PARDAVIMUI.

Darbo tel. RO 7-5454 Namų LE 5-1584

Taupyk ir skolinkis

PIRMUTINIAME IR DIDŽIAUSIAME TORONTO LIETUVIŲ KREDITO KOOPERATYVE

PARAMA

MOKAME	DUODAME
5¼% už depozitus	mortgičius iš 7½%
5¾% už šėrus išmokėta	asm. paskolos iš 7½%

Kapitalas virš trijų milijonų dolerių

ASM. PASKOLAS duodame iki $5.000 ir MORTGIČIUS pagal valdžios nustatytą normą — 66% įkainuoto turto. VISŲ NARIŲ GYVYBĖ apdrausta santaupų dydyje, bet nedaugiau $2.000. Asmeninės paskolos mirties atveju apdraustos iki $5.000.

Paramos nariu gali būti kiekvienas lietuvis, gyvenąs Kanadoje

KASOS VALANDOS: kasdien nuo 10 val. iki 3 val. p. p., išskyrus sekmadienius. Pirmadienį ir penktadienį vakarais nuo 4 val. 30 min. iki 8 val. 30 min. Šeštadieniais nuo 9 val. iki 1 val. p. p. (liepos ir rugpjūčio mėn. šeštadieniais uždaryta).
BUSTINĖ: Lietuvių Namai — 1129 Dundas Street West, Toronto 3, Ontario. • Telefonas LE 2-8723

A. J. MORKIS

REAL ESTATE & MORTAGE BROKER
PELNINGAS PINIGŲ INVESTAVIMAS

$5.500 įmokėti, dvibutis College - Dovercourt rajone, 11 didelių kambarių ir vienas kambarys rūsyje, vandeniu šildomas (nauji įrengimai), 3 virtuvės, 2 prausyklos; prašoma kaina $25.900.

2.500 įmokėti, Dundas — Lansdowne rajone, 6 kambariai, nauja šildymo krosnis, pusiau atskiras, yra įvažiavimas; prašoma kaina $16.900

25 AKRAI, Yonge St. arti Bradfordo, gera daržovėms auginti žemė, puiki galimybė padalinti į mažesnius daržovių auginimo sklypus; vienas savininkas per 30 metų, dabar išeina į pensiją; 1,672 pėdų pločio ir 662 pėdų ilgio sklypas.

VIENAAUGŠTIS (bungalow) Islington — Bloor, plytinis, atskiras, 6 dideli ir šviesūs kambariai, užbaigtas poilsio kambarys, 2 virtuvės, 7% mortgičius, 2 prausyklos, garažas.

1082 BLOOR St. W., Toronto 4,
Tel. LE 4-8459

Turime krautuvių, namų vasarviečių, viešbučių, motelių įvairiose vietose ir įvairia kaina. Prašome tik kreiptis pas mus. Taip pat parūpiname geresnėm sąlygom paskolų — mortgičių.
VYT. MORKIS, A. BLIUDŽIUS ALV. (MIELDAŽUKĖ) VISTOSKI

GERIAUSIA MĖSA ir SKANUMYNAI

Pirkite moderniausiose, geriausios kokybės, europinio stiliaus, Š. Amerikos mėsos ir skanumynų krautuvėse

AUGŠČIAUSIOS KOKYBĖS KRAUTUVĖSE

tip-top MEATS
delicatessen

1727 Bloor St. West (High Park). Tel: RO 6-4982
Yorkdale Shopping Centre 783-8866

LIQUIFLAME OILS LTD.

259 LAKE SHORE BLVD. EAST — TORONTO, ONT.
NEMOKAMAS METINIS KROSNIŲ IŠVALYMAS
24 val. veikianti greita krosnių taisymo tarnyba
DABAR PATS LAIKAS PAKEISTI KURO ALYVOS BENDROVĘ
Biudžeto ir patarnavimo planai. Išsimokėjimas 5-riems metams ir ilgiau
B-vės atst. C. (CHUCK) ROE. Tel. 362-5777.
Lietuviškai visais šildymo reikalais kreiptis: St. Prakapas tel. RO 7-9088 kiekvienu metu.

BALIO MASKELIŪNO DRAUDOS ĮSTAIGA

Tel. 251-4864 Namų tel. 277-0814

VISŲ RŪŠIŲ DRAUDA — LUA NARYS

Ilgametė patirtis — įvairių draudos b-vių atstovybė

A. ČIŽIKAS **ALFA RADIO & TV**

PARDUODAM IR TAISOM TV IR RADIJO APARATUS • STATOM IR TAISOM ANTENAS • DIDELIS PASIRINKIMAS LIETUVIŠKŲ PLOKŠTELIŲ.

672 Lansdowne Ave., Tel. 531-6165 Dirbtuvė

NAUJAS SKYRIUS: 295 Roncesvalles Ave., Tel. 536-1373

Atidaryta: Kasdien 9—6 val. Ket. ir penkt. 9—9 val.

ĮVAIRŪS SIUNTINIAI IR DOVANOS Į

Lietuvą, Latviją, Estiją, Ukrainą ir S.S.S.R. PAPRASTU BEI ORO PAŠTU

BE MUITO DOVANOS:

Įvairios sudėties maisto siuntiniai, automobiliams motorai ir padangos, motociklai, dviračiai, skalbiamosios mašinos, siuvamosios mašinos, televizijos priimtuvai, pianinai, foto aparatai, radijo priimtuvai, transistoriniai radijo aparatai, laikrodžiai, kilimai ir baldai.

Turime naujus iliustruotus katalogus, kuriuose yra smulkus aprašymas ir paaiškinimai. Pažymėtos kainos yra galutinės.

Taip pat persiunčiame pinigus, už kuriuos gavėjas gali nusipirkti įvairių prekių specialiose dolerinėse krautuvėse.

Maisto siuntinių svoris neribotas.

- Be to, siunčiame Jūsų sudarytus ir apdraustus įvairius siuntinius iki 19¾ svarų gryno svorio.
- Turime pardavimui įvairių medžiagų ir kitų prekių.
- Gyveną ne Toronte, prašomi savo sudarytus siuntinius bei užsakymus siųsti mums paštu ar ekspresu. Apmokėsite gavę mūsų pranešimą.
- a Sąžiningai ir greitai patarnaujame.
- Jeigu turima neaiškumų, prašome klausti, telefonuoti bei rašyti, mielai paaiškinsime ir duosime patarimą.
- Mūsų įstaiga labai daug kam patarnavo ir pasiruošusi patarnauti ateityje.

DARBO VALANDOS: pirmadieniais — penktadieniais nuo 9 val. ryto iki 7 val. vakaro; šeštadieniais — nuo 9 val. ryto iki 5 val. p. p.

LIETUVIŲ ĮSTAIGA

BALTIC EXPORTING CO.

480 RONCESVALLES AVE. TORONTO 3, ONT.

Telefonas LE 1-3098

Savininkai A. ir S. KALŪZA

LIETUVIAI STALIAI

mloniai kviečia

aplankyti jų dirbtuvę ir susipažinti su gaminių kokybe ir kainomis

2160 DUNDAS Street West • Tel. LE 2-2289

ARO CUSTOM WOOD PRODUCTS CO.

K. Striaupis Res. tel. LE 6-5363

A & B TAILORS

Sav. A. B. Beresnevičius

343 Roncesvalles Ave., Toronto 3

(TARP GRANADIER RD. IR NEEPAWA AVE)

Tel. 531-1432

Vyrų ir jaunimo moderni drabužių krautuvė. Pasirinkimas įvairiausių madų drabužių. (MOD CONSERVATIVE FORMAL)

780 Queen St. W. prie Gore Vale Tel. EM. 4-7994

ART'S PHOTO STUDIO

Vestuvinės nuotraukos
Meniškos vaikų nuotraukos
Portretai ir kt.

Vienintelė lietuviška Toronte PARKDALE B-A SERVICE CENTRE benzino stotis 1181 Queen St. W., (prie Gladstone). Tel. 535-9468

Benzinas, alyvos keitimas, tepimas, padangos, baterijos ir t. t. Automobilių vilkikas (towing). Autovežimių taisymas, elektrinis (Alen Scop) patikrinimas. Po darbo valandų skambanti tel. RO 6-8503.

Kiekvieno mėnesio pirmą savaitę (kovo 1—7) atidaryta visą parą — 24 valandas.

Firchuk Textiles Ltd. Siuntiniai į Europą

Pagrindinė įstaiga: 670 Queen St. W., Toronto 3, Ont. Tel. EM 4-5036.

Hamiltone skyrius: 293 Ottawa St. N., Hamilton, Ont. Tel. 549-2005

Čia gausite tekstilės gaminius pigiausiomis kainomis; didelis pasirinkimas skarelių, megztinių ir kitų dalykų, kuriuos gavę giminės ir draugai Europoje tikrai džiaugsis.

PLUMBING and HEATING

J. LISAUSKAS, valdžios pripažintas plomberis, atlieka įvair. plumbing ir vandens apšildymo darbus

Darbas sąžiningas ir nebrangus.

148 Westminster Ave., Toronto

Metro Lic. PH. 136 Tel. LE 2-5191

A.P. GARAGE

A. PAŠKEVIČIUS

laikinai persikėlė į

2264 DUNDAS St. W.

LE. 5-9130

(International Auto Body)

Towers — Loblaw's kiemas

Įvažiavimas tiesiai iš Dundas gatvės.

BALTIC MOVERS

VISŲ RŪŠIŲ PERVEŽIMAS

BALDAI IR KT.

Vežamas turtas pilnai apdraustas

Skambinti tel. LE 4-1403

30 Dewson St., Toronto, Ont.

Visų rūšių automobilių išorės (body) taisymas, mechaniniai darbai ir automatinės transmisijos

DUNDAS AUTO BODY

MAX KANE AUTO BODY

Darbas sąžiningas ir garantuotas

Lietuvius aptarnauja Jonas Jurėnas.

430 BATHURST ST.

Tel. WA 1-3225 arba WA 4-1001

SKAITYTOJAI PASISAKO

TAUTINIAI DRABUŽIAI

Neiškenčiu nepagyrusi J. D., kuris taip tiksliai parašė atsiliepimą "TŽ" "Tautiniai drabužiai ir šokiai". Nekartą teko ir man stebėti ir nusistebėti minima grupe, t.y. vienos šokėjos neaustu raudonos spalvos sijonu. Mano manymu, mergina nors šoka gerai, bet negalint įsigyti tinkamų drabužių, mažesnis nuostolis būtų, jei ji visai nešoktų, nes rėkiančios spalvos apranga gadina visos grupės vaizdą. Kartą gretimai sėdįs vyriškis neva juokais pakuždėjo: "Ale, žiūrėkite, kaip ta slavė su raudonu sijonu gražiai lietuviškai šoka!" Man gi prisiminė rašytojo Pulgio Andriušio žodžiai: "... kurio ryškumas buvo sunkiai pakeliamas lietuvio akiai."

Pasakojo neseniai atvykusi iš Lietuvos, kad ten dabar audžiami tautiniai drabužiai, bet dažnai prijuosčių raštai būna jau nebelietuviški — jų vietą užima raudonos rusiškos žvaigždės! Matėme taip pat Montrealy atsilankiusių nemuniečių nuotraukas laikraštyje. Jų prijuosčių bei galvos karūnėlių raštai buvo ryškios spalvos, daugiau būdingos indėnų nei lietuvių menui. Okupantas, norėdamas iškraipyti mūsų puikųjį ir kultūringąjį liaudies meną, mums perša visokias naujoves, o mes modernizmo manijos vardan jas lengvabūdiškai priimam... Mums tai turėtų būti aišku ir suprantama: laisvėje gyvendami privalome budėti ir mūsų kultūros lobius saugoti bei puoselėti.

Ne be reikalo džiaugėmės, kad lietuvių grupė buvo išrinkta keliauti į Kanados vakarus šimtmečio proga. Dar didesnės garbės susilaukėm, kai "Gyvataras" buvo pakviestas atstovauti Kanadai ir kartu Lietuvai Prancūzijos festivalyje. Argi jie buvo išrinkti dėlto, kad buvo vieni iš geriausiai šokančių grupių? Tai nulėmė mūsų puikieji, turtingieji drabužiai, kurie yra vieni iš kultūringiausiai ir gražiausiai atrodančių tautinių drabužių! Taigi, mūsų pareiga, kaip teigia J. D., ir yra tą meną bei turtą išlaikyti pilnai autentišką, o ne prisidėti taip lengvapėdiškai prie okupanto, peršančio visokias naujoves. Praėjusiais metais žurnale "Moteris" pasigirdo balsas, esą galima ir būtina keisti tautinius drabužius, įnešti į juos modernizmo; esą vietoj sunkių, austų sijonų būtų galima vartoti lengvas sintetines medžiagas, nešioti kepuraites ir t.t. Prisimenu tokius neaustus drabužius vienoje daugelio tautų šventėje P. Amerikoje. Nors tada maža buvau, bet su skausmu žiūrėjau į savo tautiečius: man atrodė, kad mūsų tautiniai drabužiai buvo vieni iš menkiausiai ir neskoningiausiai atrodančių — tikras karnavalas! Atvykusi Kanadon ir pamačiusi tikrus austus tautinius drabužius, pakeičiau savo nuomonę. Ir kai matau lietuvaitę, jais pasipuošusią, pergyvenu didelį pasigėrėjimą, pasididžiavimą — tai tikra puota mano akyse!

Baigdama dar noriu išreikšti savo džiaugsmą ir susižavėjimą 1968 m. išleistais filatelistų vokais baltiečių parodai. Tas piešinys negalėjo būti nei gražesnis, nei prasmingesnis Laisvės Kovos Metais. Garbė tad mūsų gabiajam menininkui, kurio pavardę norėčiau žinoti.

Išeivės Atžala

GERB. REDAKCIJA,

"TŽ" 6 nr. 5 psl. yra parašyta, kad V. Noreikos plokštelę galima gauti užsisakant paštu ir prisiunčiant $6.50, o anksčiau tam pačiam skyriuje buvo parašyta, kad V. Noreikos plokštelę galima gauti iš Montrealio prisiuntus $5.50. Taigi, galima padaryti išvadą, kad V. Noreikos balsas Toronte yra brangesnis, negu Montrealyje. Įdomu, kaip iš tikrųjų yra?

Skaitytoja

Red. paaiškinimas. Pirmoji plokštelė, kuri kainuoja su persiuntimu $6.50 yra vadinamoji "stereo", išleista "Nordmende" firmos Toronte. Antroji, kurios kaina su persiuntimu $5.50, yra išleista "Krivūlės" Montrealyje. Plokštelės yra išleistos skirtingų firmų, skirtinga technika ir nevienodo tiražo. Be to, įgroti ir skirtingi dalykai.

VAIKAI IR PAMINKLAI

"TŽ" vasario 27 d. laidoje įdėjote kronikos žinutę, kur duodama statistikos apie "Eglutės" prenumeratą Kanadoje. Skaičiai tikrai liūdni, tačiau priežastis juokingai paprasta: nėra reklamos. O gyvename Amerikos žemyne, kur kiekvieno gaminio pasisekimas priklauso nuo reklamos intensyvumo. Prieš Kalėdas savo iniciatyva susiradau "Eglutės" adresą ir pasiunčiau užsakymą kartu pridėjęs laišką, raginantį duoti skelbimą lietuviškuose laikraščiuose. Laiške priminiau reklamos svarbą ir raginau kreiptis į mūsų paminklų statytojus ir jiems artimus, kad nustotų statę mūrines šventoves ir verčiau tuos pinigus investuotų į šventovių statymą jaunų lietuviukų širdyse. O kaip pasiekti jaunų lietuvių širdis? Labai nesunku: "Eglutė", "Skautų Aidas", "Ateitis", jaunimo stovyklos yra tas asfaltuotas kelias.

Kad nebūčiau klaidingai suprastas, noriu pabrėžti, kad aš nesu nusistatęs prieš šventovių statymą aptarnauti lietuvių dvasiniams reikalams, pasisakau tik prieš statymą reprezentacinių šventovių-paminklų tamsiaodžių kvartaluose ar kitur, kur lietuvių tesama tik pavieniai gyvenančių. Tai yra liuksusas, kurio mes negalime sau leisti dabartinėse sąlygose, kol mūsų jaunimas vis dar priverstas grupuotis klebonijų rūsiuose, YMCOS patalpose ar vietinėse mokyklose...

Vyt. Abromaitis

JAUNIMO LAIKRAŠTĖLIAI

Aną vakarą skambina jauna mergaitė — simpatišku balsiuku pasisako pavardę ir išdėsto reikalą. Esą, jie, skautai, leidžia laikraštėlį ir jieško skelbimų; ar mes nenorėtume jiems duoti savo verslo skelbimą? Kadangi mūsų gyvenamajame rajone vos kelios šeimos lietuvių ir dar tik pusė jų pas mus perka, aišku, toks skelbimas atpuola. Mergaitė mandagiai padėkojo ir padėjo telefono ragelį. Aš gi, kaip lietuviškos spaudos mėgėja ir rėmėja, pasijutau nejaukiai. Apsvarsčiusi reikalą, paskambinau mergaitės motinai ir užklausiau, ar ji žino apie dukters sumanymus ir kaip žiūri į šį reikalą? Motina optimistiškai atsakė, kad laikraštukas jau einąs ir turįs didelį pasisekimą tarp 15—16 metų jaunuolių. Toliau sekė manoji nuomonė (kartu pasiteisinimas, kodėl neparėmiau šiuo atveju): mums reikia ne naujų laikraštėlių, bet skaitytojų! Žmonėm nusibodo aukoti. Organizacijos ir kultūrinė veikla būtų žymiai geresnė, jei nebūtų finansinio merdėjimo. Nevienas tautietis apgailestavo, kad Toronte yra net kelios jaunimui stovyklavietės — užtektų vienos geros, kurioje sutilptų visas lietuviškas jaunimas, nežiūrint į jų ideologinius skirtumus. Reikia mums vieno fondo — taip daugiau nuveiktumėm ir būtumėm stipresni. Dabar tos aukos išmėtytos, išsklaidytos — truputėlis ten, truputėlis šen. Rezultate — smilkstame, o ne degame! Tas mūsų nelemtas individualumas mus, kaip ir prancūzus, pjauna. Kalbant apie spaudą, sakau, mums reikia skaitytojų. Kodėl gi tie skautai nerenka skelbimų, sakykim, kad ir jų "Skautų Aidui"? Arba kodėl jie pagaliau negalėtų rašyti kad ir į "Tėviškės Žiburių" jaunimo ar vaikų skyrių? Turime ateitininkų laikraštėlį "Pirmyn Jaunime", irgi išsilaikantį iš aukų, o, rodos, ir jie galėtų rašyti į "T. Ž." ir tą gana įdomų jaunimo skyrių net padvigubinti. Tokiu būdu būtų išvengiama tų prašymų, tų aukų, kurios visiems iki gyvo kaulo nusibodo. Kadaise Al. Gimantas rašė, jeigu būtų vienas fondas, tautiečiai siųstų savo metines aukas, kad ir vienos dienos uždarbį, jei žinotų, kad niekas daugiau aukų pas jį nesikreips.

Mergaitės motina, visa tai išklausiusi, pritarė man, bet atsakė: "Skautų Aidas" daug ko nededa, iškerpa, ištaiso, o jaunimas nori rašyti kaip moka ir gali. Tai įmanoma tik laikraštėlyje, kur vyr. skauto ištaisomos tik rašinio klaidos. Į "TŽ" jaunimo skyrių esą jų duktė, skautė, rašiusi apie savąsias atostogas, bet kadangi jų vaikai nesą ateitininkai, tai dukters rašinio "TŽ" nesiteikė atspausdinti. Tuo tarp žinau, kad šitos ponios vaikai puikiai kalba bei rašo lietuviškai. Šios motinos atsakymas mane privertė į šį reikalą šiek tiek tolerantiškiau žiūrėti ir klausti save, ar kartais ne be pagrindo mūsų spaudai prikišama stoka demokratiškumo?

Išeivės Atžala

Red. pastaba. Čia kyla ne demokratiškumo, bet rašinio tinkamumo klausimas. Tai, kas tinka pačių moksleivių leidžiamiems laikraštėliams, nevisada tinka kito lygio spaudai. "TŽ" jaunimo ir vaikų skyriuose spausdinami rašiniai atrenkami ne pagal priklausymą kuriai organizacijai, o pagal tinkamumą. Iš atsiųstų rašinių dažniausiai net neįmanoma spręsti kas kuriai organizacijai priklauso.

SUDBURY, ONT.

REKOLEKCIJOS šiemet bus kovo 21, 22, 23 dienomis. Pradžia kovo 21 d., 7 val. vakaro, anglų bažnyčioj (Christ the King); baigsis sekmadienį Suma ir užbaigiamuoju pamokslu. Rekolekcijas ves kun. Augustinas Sabas iš Sault Ste. Marie. Maloniai kviečiame visus Sudburio ir apylinkės lietuvius atlikti savo velykinę pareigą. **Kun. Ant. Sabas**

VASARIO 16 MINĖJIMAS, suruoštas LB Sudburio apylinkės valdybos gražiai išpuoštoj ukrainiečių salėj, praėjo gana gražiai. Minėjimą atidarė pirm. I. Ragauskas. Sugiedojus Lietuvos himną, jis skaitė paskaitą. Meninę dalį atliko šeštadieninės mokyklos mokinės, padeklamuodamos pritaikytų eilėraščių. Tai buvo draugė ir deklamavimo konkursas. Pirmąją vietą laimėjo G. Poderytė, II — M. Stepšytė, III — R. Kusinskytė ir IV — A. Kručaitė. Visoms buvo įteiktos piniginės premijos. Irena Glizickaitė gražiai padainavo solo "Ramunėlę"; publikai prašant, dar padainavo "Vakaro dainą". Pianinu palydėjo Danguolė Remeikytė. Šiltą sveikinimo kalbą tarė miesto burmistras J. Fabbro. Sveikino ir estų atstovas. Be valdybos narių, prie parengimo daug prisidėjo A. Pranckūnienė ir P. Mazaitis.

— Kostas Ramonas gavo žinią iš Lietuvos, kad mirė jo tėvelis. Giedotinės Mišios už velionį buvo atlaikytos vasario pabaigoj. Reiškiame nuoširdžią užuojautą.

— Pas B. J. Stankus buvo suruoštas šaunus pobūvis kalėdojimo ir I. V. Pečiolių iš Delhi, Ont., apsilankymo proga. **Sudburiškis**

NEPRIKLAUSOMYBĖS LAUKIA 60 KRAŠTŲ

(Atkelta iš 6-to psl.)

ko neliko. Gyventojai beveik visi supranta angliškai, nes tai oficiali krašto kalba. Nauriečių jaunimas vidurinį ir augštąjį mokslą išeina Australijos mokyklose. Iš nuolatinių salos gyventojų 1532 gyventojai nepriklausomybės paskelbimo metu buvo kilę iš kaimyninių Ramiojo vandenyno salų, 1167 — kiniečiai ir 428 — australai bei europiečiai.

C. De Roburtas yra valstybės tarybos pirmininkas, galima sakyti, ministeris pirmininkas. Nauru vyriausybė yra draugiška Vakarams ir atrodo, kad ir ateityje palaikys gerus santykius su Britų Bendruomene, kurios nariu Nauru pasiliko. Į Jungtines Tautas priimama ji neprašys. Mat, girdėti vis daugiau balsų, kad dalyvavimas Jungtinėse Tautose tokioms mažoms valstybėlėms yra finansinė našta. Antra vertus, Nauru silpnina šią tarptautinę organizaciją, kur kiekviena valstybė, nežiūrint jos dydžio, turi vieną balsą.

Kanada peržengė 21 milijono gyventojų skaičių kovo 8 d. ankstyvą rytą. Statistikos biuro duomenimis, Kanadoje kas 87 sek. gimsta naujas kanadietis, kas 161 sek. miršta vienas gyventojas, kas 161 sek. atvyksta imigrantas.

Diplomatų vaišėse

Rusas, gerokai įtraukęs vodkos, giriasi:

— Įdėjo naują širdį! Dabar tai paprastas dalykas. Pas mus buvo žmogus iš prigimties aklas. Gydytojas ėmė ir įdėjo jam arklio akis — dabar puikiausiai mato.

— Tai pas mus medicina toliau pažengusi, — atkerta amerikietis. — Garsus pianistas per nelaimę prarado du pirštus. Gydytojai jam prisiuvo karvės spenius ir dabar dar geriau skambina.

— Netikiu! — karščiavosi rusas. — Kas tai matė?

— O gi anas draugas su arklio akimis tai matė, — iš lėto paaiškino amerikietis.

Kas kaltas?

Spaudoje buvo paskelbta UPI žinia iš Newcastle, Australijoj, kad teisėjas nubaudė Kennet Leonard Neal $50 "for causing a smash-up", kurio metu buvo sudaužyti penki automobiliai ir sužeisti du žmonės. Tai atsitiko, kai Mr. Neal nukreipė akis nuo vairo ir nuo kelio ir įsmeigė jas į šalia kelio stovėjusią merginą su labai trumpu "mini-mini skirt"...

Rašytojų honorarai

Italas rašytojas Vilniuje klausia lietuvį rašytoją:

— Kas pas jus nustato rašytojų honorarus?

— Jeigu valdžiai patinka, nustato partija, o jei ne — nustato policija.

ŠYPSENOS

Gudrus teisėjas

Tarp daugelio namo gyventojų vienam dingo piniginė. Pasiskundė teisėjui. Šis nuramino jį ir prižadėjo, kad piniginė bus surasta. Šušaukė visus įtariamuosius ir tarė:

— Kiekvienam duosiu vienodo ilgumo lazdelę. Vagies lazdelė per naktį pailgės per pirštą. Ateikite visi rytoj... Vagis pagalvojo: "Ką dabar daryti? Mano lazdelė bus ilgesnė, negu kitų." Griebęs peilį, nupjovė jis lazdelės gabalėlį. Rytojaus dieną, patenkintas, kartu su kitais, nuėjo pas teisėją. Tik tada paaškėjo, kas buvo vagis...

Moteris

Moteris, pakliuvusi į teismą ir užklausta, kiek turinti metų, atsakė: — 35-kerius.

Teisėjas priminė:

— Kai čia pasirodei prieš porą metų, irgi sakeisi turinti 35 metus.

— Jūsų prakilnybe, aš ne iš tokių, kurios vieną kartą vienaip sako, o kitą kitaip, — atsakė moteris.

* * *

— Mylėdamas kaimyną, nebūtinai turi nuversti savo tvorą.

* * *

— Skolintojai turi geresnę atmintį, negu skolininkai.

* * *

— Duodamas smuiką beždžionei, jos muzike nepadarysi.

Parinko Pr. Al.

BARONESSA BEAUTY SALON

2265 BLOOR ST. W. (kampas Bloor-Durie gatvių). TEL. 762-4252 Sav. Alė Kerberienė

DUFFERIN RADIO and TV

SALES AND SERVICE

Taisomi televizijos, HI-FI ir radijo aparatai. Parduodamos lempos ir batarejos. Prityręs specialistas su ilga praktika

1000 College St., • LE. 1-3074 • Sav. P. Uzbalis

NEPAMIRŠKITE, prieš važiuodami į tolimesnę kelionę, patikrinti ir pataisyti savo automobilį! FRANK PETIT, kvalifikuotas auto mechanikas, su malonumu tai atliks. Paskambinkite ar užvažiuokite į

Bloor Autorite Garage 296 BROCK AVE. (tarp Dundas ir College). Tel. 531-1305

DR. E. ZUBRIENĖ

DANTŲ GYDYTOJA

1577 BLOOR ST. WEST

(prie Dundas)

Telefonas LE. 2-4108

DR. J. MATULIONYTĖ

DR. D. ANDRIULIONYTĖ

DANTŲ GYDYTOJOS

1796 Bloor St. W. (prie Keele)

Pirm., antr. ir penkt.: 9.30-5 v.p.p.

Antr. ir ketvirt.: 12.00 — 8 v.v.

Pagal susitarimą.

Tel. 766-1372

DR. V. J. MEILUVIENĖ

DANTŲ GYDYTOJA

184 ELLIS AVE.

(prie Queensway)

Tel. 762-1009.

Priima pacientus pagal susitarimą.

Kabineto telefonas LE 4-4451

DR. P. MORKIS

DANTŲ GYDYTOJAS

Vakarais ir šeštadieniais pagal susitarimą.

1082 BLOOR ST. W., Toronto

(Į rytus nuo Dufferin St.)

DR. N. NOVOŠICKIS

dantų gydytojas

749 BATHURST ST.

(kampas Bloor & Bathurst)

Tel. 543-3370

Priima pacientus iš anksto susitarus

VALAU FOTELIUS IR ĮVAIRIUS KILIMUS

Automatinis elektra valymas. Sutaisau iširusius galus ir pradegintus kilimus. P. KARALIŪNAS. Skambinkite LE. 3-4912.

NOTARAS

A. LIŪDŽIUS, B.L.

Bendradarbis V. S. MASTIS, LL. D.

Namų, ūkių ir betkurio verslo pirkimo—pardavimo dokumentų sudarymas, mortgičiai, sutartys, testamentai ir kiti teisiniai reikalai.

468 Roncesvalles Avenue - Toronto.

Margio vaistinės namų II augštas.

(Įėjimas iš Howard Park Avenue)

Priėmimo laikas: kasdien nuo 10 v.r. iki 1 Antradieniais ir penktadieniais nuo 6-8 v.v. v.p.p. išskyrus trečiadien. ir sekmadienius.

Įstaigos tel. LE 7-1708; Namų — CR 9-6166

OKULISTĖS

Br. Bukowska-BEJNAR, R.O.

Wiktoria BUKOWSKA, R.O.

274 RONCESVALLES AVE.

(prie Geoffrey St.)

TEL. LE. 2-5493

Darbo valandos: kasdien 10 v. ryto iki 9 val. vak.; šeštadieniais nuo 10 v. ryto iki 6 v.v.

OKULISTAS

S. BROGOWSKI, O.D.

412 Roncesvalles Ave. (prie Howard Park Ave.) Kabineto telefonas LE 1-4251. Darbo valandos nuo 10 val. ryto iki 6.30 val. vak. Šeštadieniais nuo 10 val. ryto iki 4 val. po pietų.

Vėlesniu ar kitu laiku tik susitarus telefonu. Trečiadieniais uždaryta.

OKULISTAS

L. LUNSKY, R.O.

M. LUNSKY, O.D., M.S.C.

470 College St. Toronto

Tel. 921-3924

Darbo valandos 9.30 v.r.—6 v.v.

Dėl priėmimo skambinti telefonu

CLEAR-VISION T.V.-Hi-Fi

TAISOM IR PARDUODAM T.V. ir HiFi

STATOM IR TAISOM T.V. ANTENAS.

532-7733

1613 Dundas St. W. Sav. R. Stasiulis

ALL SEASONS TRAVEL AGENCY

323 Lakeshore Rd. East, Port Credit, Ont.

Savininkas V. BAČĖNAS

- teikia patarimus planuojantiems keliones
- sutvarko rezervacijų, nakvynių ir kitus reikalus be atskiro atlyginimo
- agentūros išduoti bilietai galioja visame pasaulyje
- parūpina bilietus keliaujantiems autobusais, traukiniais, laivais, lėktuvais
- parūpina eismo priemones ekskursijoms
- patarnauja atsikviečiant giminės

Skambinti telefonu 278-7261 dienos metu arba vakarais

FRANK BARAUSKAS

INSURANCE AGENCY LIMITED

VISŲ RŪŠIŲ APDRAUDA

REAL ESTATE BROKER

STASYS DARGIS

namų tel. 481-6560

231-2661 3828 BLOOR ST. W., ISLINGTON, ONT. 231-6226

DRAUDIMO AGENTŪRA

AL DUDA

Telefonas 769-4131 arba 769-4612

2231 Bloor Street West — Bloor prie Runnymede

Komercinio, privataus turto ir automobilių draudimas

Finansavimas — Bonds — Mortgage garantijos.

TORONTO ONT

Toronto kroniką žiūr. ir 8 puslapyje

Šv. Jono Kr. par. žinios

— Gavėnios metu kiekvieną penktadienį 7.30 val. vakaro laikomos Mišios.

— Šį sekmadienį, ryšium su kitą savaitgalį įvyksiančia rinkliava Šv. Augustino kunigų seminarijai Toronte, bus išdalintas arkivyskupo laiškas. Seminarijos išlaikymui visose arkivyskupijos parapijose kovo 23, sekmadienį, daroma rinkliava.

— Rekolekcijos prasidės kovo 23 d.

— Aukų pakvitavimai yra išsiuntinėti praėjusią savaitė. Jei būtų kokių netikslumų, prašoma pranešti klebonijai.

— Pirmoji Komunija vaikams — antrąjį gegužės sekmadienį. Šiuo metu juos ruošia kas sekmadienį sesuo Rita.

— Arkivyskupijos liturginė komisija leidžia tam tikromis progomis, ypač šeimose esant ligonių, namuose atlaikyti Mišias. Šia privilegija ypač galėtų pasinaudoti prieš Velykas mažos lietuvių kolonijos už Toronto ribų.

— Šį sekmadienį Mišios: 10 v. už a.a. Antaną Baikų, 11 v. — Gaidamavičių šeimos mirusius, 12 v. — a.a. Mariją Kučinskienę.

— Kat. moterų dr-jos skyriaus susirinkimas — šį sekmadienį po 11 val. pamaldų par. salės šoniniuose kambariuose.

Tautinių grupių komitetas sudarytas prie The Edmund Burke Society, kuri organizuoja antikomunistinę veiklą. Tos draugijos paskutiniame susirinkime Toronte dalyvavo apie 100 narių ir svečių. Buvo rodomi filmai "Fifty Years of Managed News" ir "War on Powerty Subsidized Revolution". Po filmų sekė diskusijos, kuriose dar labiau išryškėjo užkulisinė prokomunistinė propaganda, kurios visuomenė nepastebi. Minėti filmai nuomojami ir kitoms organizacijoms. Kreiptis: EBC, POB 544, Scarboro, Ont. Taipgi The Edmund Burke Soicety platina knygas, kuriose atskleidžiama pridengta prokomunistinė propaganda: 1. "Straight talk" (biuletenis), 2. "The Intelligent Student's Guide to Survival", 3. "Road to Revolution. Communist Guerilla Warfare in the USA." Jų kaina — po $1.00; gaunamos minėtu adresu.

Vl. Pūtvio šaulių kuopos metinis susirinkimas įvyko kovo 2 d. Šv. Jono Kr. par. salėje. Įnešus kuopos vėliavą, susirinkimui pirmininkavo šaulys sav. kūrėjas V. Štreitas, sekretoriavo V. Pilėnas. Vienos minutės tyla buvo pagerbti mirusieji: Vl. Pūtvis ir kuopos šauliai. Po to sekė prieš 40 metų mirusio Šaulių Sąjungos įkūrėjo Vl. Pūtvio minėjimas. Žodį apie jo nuveiktus darbus tarė P. Gulbinskas. — Atsistatydinus valdybai, buvo renkama nauja. Pirmininkui St. Jokūbaičiui sutikus ir toliau pirmininkauti, išrinkti valdybos nariai: P. Jonikas, J. Mockus, V. Keturakis ir R. Daugelienė; kandidatai — K. Daulenskas, G. Daugėla ir V. Pilėnas. Moterų sekcijos vadove liko E. Dambrauskienė, pavaduotoja — Z. Jonikienė. — Įteikti pažymėjimai 3 pavyzdingiems šauliams Vasario 16 proga; J. Budrevičiaus nupirktos dovanos įteiktos jauniems šaudymo sekcijos 3 šauliams, surinkusiems daugiausia taškų; kuopos dovana geriausiam šaudytojui įteikta J. Budrevičiui. — Susirinkimas kuopai nusipelniusius šaulius — St. Jokūbaitį ir E. Dambrauskienę išrinko kuopos garbės šauliais. Kuopos pirmininkui prisaikdinus 6 naujus šaulius ir išnešus vėliavą, susirinkimo dalyviai buvo pavaišinti sesiu šaulių pagamintais užkandžiais ir kavute. Susirinkimas baigtas Tautos himnu. Kuopos valdyba dėkinga par. klebonui kuopos garbės šauliui kun. P. Ažubaliui už leidimą naudotis susirinkimui sale.

Š. P. G.

Prisikėlimo par. žinios

— Šį sekmadienį prasideda metinės rekolekcijos, kurias ves kun. A. Tamošaitis, jėzuitas. Pirmoji savaitė skiriama moterims ir merginoms. Be reguliarių Mišių 7, 7.30 ir 8 v., rekolekcijų Mišios ir pamoksai rytais bus 9 v., o vakarais — 7.30 v. Per visas Mišias klausomos išpažintys ir dalijama Komunija. Per vakarines Mišias Šv. Rašto ištraukas skaitys pačios moterys.

— Rekolekcijų metu prie bažnyčios bus galima įteikti aukas Nek. Pr. M. seserims ir neturtingiesiems. Kviečiame prisidėti duosnia auka.

— Nuoširdžiai dėkojame provincijolui kun. G. Kijauskui, SJ, už pr. sekmad. pasakytą pamokslą ir talką.

— Šį trečiadienį, 8.20 v., Mišios už a.a. Vytauto-Jono vėlę, užpr. p. Česniauskienė; sekmad., 11.15 v. — už a.a. K. Balaišienę, užpr. sūnus Linas; 12.15 v. — už a.a. V. Vitartienę, užpr. p. Šenferai.

— Kovo 23 dieną, 4 val. p.p., par. didžiojoje salėje bus rodomi filmai ir diskutuojami šių dienų klausimai, surišti su narkotikų vartojimu, alkoholizmu ir nervų pakrikimu. Kalbės Toronto Morality Bureau inspektorius J. R. Wilson. Jaunimas, tėvai ir visi kiti maloniai kviečiami gausiai dalyvauti, nes diskutuojami klausimai gana opūs ir lietuvių tarpe. Popietę ruošia at-kai moksleiviai ir jų globėjai.

— Rinkliava kunigų seminarijai bus daroma kovo 23 d. Vietos vyskupas visus tikinčiuosius labai prašo duosniai paremti.

— Pensininkų laisvavakaris nukeltas po Velykų.

— Nuoširdi padėka skautų tėvų komitetui už $50 auką parapijos statybos fondui.

— Pradėtos nuomoti par. salės 1970-tiems metams. Lietuvių organizacijoms ir lietuviams duodama pirmenybė. Suinteresuotieji jau dabar prašomi padaryti rezervacijas. Kitataučių rezervacijos bus priimamos nuo Atvelykio.

— Pirmosios Komunijos, katechetinės ir religijos pamokos gimnazistams — įprastomis dienomis.

— Sutvirtinimo Sakramentas bus teikiamas gegužės 18 d. Pamokos prasidės po Velykų.

— Suaugusių choro repeticija — ketvirtad., 7.30 v.v.; vaikų choro repeticijos šią savaitę nebus; studentų choro generalinė rep. — penktad., 7 v.v. Šį šeštad., 10 v. r., studentų choras vyksta koncertuoti į Detroitą. Torontan grįš sekmad. apie 6 v.v.

— Lituanistinis seminaras — šį penktadienį, 7 v.v.; kovo 21 d. jo nebus.

— Jau nemažai vaikų ir jaunuolių savo aukas įteikia neseniai įvestais vokeliais jaunimui. Girtinas ir sektinas pavyzdys. Vokeliai sudėti prie įėjimo į bažnyčią.

— Rekolekcijų metu, asmeniškai susitarus, lankomos rekolekcijose dalyvauti negalinčios šeimos Indian Rd. rajone.

— Pakrikštyta Tomo ir Janinos Leonų dukrelė Daiva Rūta; William ir Laimutės Lactin dukrelė Stefanija Ona. Sveikinimai!

Prisikėlimo parapijos bankelis praneša, kad nuo š. m. balandžio 1 d. už depozitus pakelia palūkanas ¼%, t.y. bus mokama 5¼%.

P. Kajutis, gyvenąs Fort William, Ont., lankėsi Toronte. Dvi savaites gilino elektronikos žinias specialiuose kursuose Niujorke. Grįžo į Fort William, kur dirba radijo bei radarų įmonėje. Jam dažnai tenka taisyti laivų radijo ir radarų įrengimus, policijos radijo siųstuvus ir pan. Šios specialybės pradžią buvo gavęs Lietuvoje, tęsė Kanadoje ir tapo kvalifikuotu specialistu.

Natalija Nevulytė iš Suvalkų trikampio atskrido pas sužadėtinį Vladą Rukšį, kuris prieš metus ten buvo nuskridęs. Ji dirbo gailestingąja seserimi Lenkijoje ir turėjo daug sunkumų gauti leidimą išvykti.

Atitaisymas. P.p. Zenkevičių, Ališauskų ir Didžbalių užuojautoje turėjo būti ne Prašauskams, bet Prasauskams ir ne V. Matulaitienei mirus, bet U. Matukaitienei.

PADĖKA

Nuoširdžiai dėkoju rengėjams už man suruoštą priešvedybinį pobūvį vasario 23 dieną Šv. Jono Kr. par. salėje; p. Krakauskams už gėles bei korsažus, Stellai Martin-Marcinkevičienei ir Betty Martin už gėles ir visiem kitiem už dovanas, atsiųstas į namus. Tai buvo jaukus vakaras, palydėjęs mane į naują gyvenimo kelią. Visiems dėkingas —

Jurgis Dubauskas

ĮVAIRIOSE LIGONINĖSE atlikęs praktiką ir baigęs ligonių priežiūros bei praktiškos medicinos kursą B. NAUJALIS vėl reguliariai priima pacientus SVEIKATOS KLINIKOJE, 460 RONCESVALLES AVE., TORONTO 3, ONT. Priėmimo valandos nuo 8 v. ryto iki 8 v. vakaro, susitarus telefonu LE 3-8008.

Fleet Electric Co. Ltd.
ELEKTROS RANGOVAS
Atlieku visus elektros įrengimo darbus
923-7194. Sav. A. Čeponis

Parduodamas nepasterizuotas medus
IŠ NUOSAVO BITYNO
ĮVAIRIAIS KIEKIAIS.
Skambinti tel. 534-0563
30 Dewson St.,
Toronto 4, Ont.

ATLANTIC
valgykla
1330 DUNDAS ST. W.,
TORONTO 3.
Tel. LE 3-6045
LIETUVIŠKI PATIEKALAI
NAUJI SAVININKAI
V. ir V. IVANAUSKAI

Velionį Erdmoną Simonaitį atsisveikino būrys V. Vokietijos lietuvių. Iš kairės: Fr. Skėrys, laidotuvių įgaliotinis, senjoras ev. kunigas A. Keleris, PLB Vokietijos krašto valdybos pirmininkas inž. J. Valiūnas, Vasario 16 gimnazijos mokinių delegacija. Toliau matyti gimnazijos dir. V. Natkevičius, Stp. Vykintas, kun. J. Riaubūnas, kun. Br. Liubinas, J. Lukošius, Mikas Tolišius, dr. P. Karvelis, dr. Raišys, V. Bartusevičius, J. Barasas, K. Bendoraitis, V. Timpa, P. Gudelis, dr. Remeika su ponia, Jonas Glemža, Stuttgarto apylinkės pirm. K. Simanauskas ir kiti.

SIMONAITIS SUKRITO GATVĖJE

Atkelta iš 1-mo psl.

vingas gyvenimo kelias. Net ir senatvėje jis turėjo kovoti už savo teises į pensiją kaip nukentėjęs nuo nacių persekiojimo. Deja, pensija nebuvo pripažinta, nes Vokietijos augštose įstaigose dirbo buvę Klaipėdos nacionalistai su Richard Meyer priešakyje. Nieko nepadėjo ir bylinėjimasis teisme, kur viską lėmė blogi liudijimai. Velionis dėlto nenusiminė, nes jį rėmė tautiečiai iš JAV ir Kanados. Jų tarpe ypač minėtini: A. Lymantas, V. Pėteraitis, Fr. Šlenteris (Vokietijoj), prof. J. Anysas, M. Purvinas, M. E. Nauburas, kun. A. Trakis, kun. J. Pauperas, dr. M. Anysas, E. Jankutė, kun. P. Dagys ir kiti.

Velionies liūdi ne tik jo artimieji, bet ir visi lietuviai. Ar jis yra palikęs savo rašytų atsiminimų, neaišku. Pranešime iš Vokietijos sakoma, kad dr. A. Gerutis Šveicarijoj "rašo Erdmono Simonaičio memuarus". Ar jis rašo monografiją apie velionį, ar tvarko pastarojo atsiminimus, paaiškės vėliau.

Lietuvos žmonės taip pat sužinojo apie E. Simonaičio staigią mirtį. Ten gyvena jo žmona, dvi ištekėjusios dukros ir vienas sūnus.

Velionies pelenų urna į Huettenfeldo kapines perkeliama kovo mėnesio viduryje. Kovo 14-16 dienomis Vasario 16 gimnazijos salėje įvyksta PLB Vokietijos krašto tarybos suvažiavimas. Numatoma tuo metu surengti platesnio masto laidotuvių iškilmes, kurių apeigas atliks evangelikų tikybos mokytojas Fr. Skėrys. Pastarajam taipgi pavesta rūpintis paminklo statymo reikalais. Tam jis turi oficialius įgaliojimus.

"Fantų lietus" rengiamam bazarui "Atvelykio j o m a r k u i" įvyks šį sekmadienį, kovo 16, Lietuvių Vaikų Namuose, 57 Sylvan Ave. Nuoširdžiai prašome visus atsilankyti ir atnešti fantus. Ruošiamės pavaišinti kavute ir pyragais. Lauksime visų nuo 9.30 v. ryto.

NPM seserų rėmėjų valdyba

SKAUTŲ T Ė V Ų METINIS SUSIRINKIMAS įvyks k o v o 16, sekmadienį, 4 v. p.p. (ne 5 val., kaip buvo skelbta) Prisikėlimo parapijos parodų salėje. "Šatrijos" ir "Rambyno" tuntų skautų tėvai prašomi gausiai atsilankyti. (pr.)

Tautos Fondo Atstovybės Kanadoje naujas adresas. Aukas čekiais ar perlaidomis prašoma siųsti Tautos Fondo Atstovybės vardu šiuo nauju adresu: 17 Limerick Ave., Weston, Ont., Canada.

Chorų vadovams. Folk Arts Council (49 Wellington St. East, Toronto1, Ont., tel. 363-4713) turi modernų įtaisą gaidų kopijoms daryti. Vieno 10-11 colių lapo atspausdinimas kainuoja apie 10 ct. Tuo įtaisu gali naudotis visi FAC nariai, t.y. jam priklausančios tautinės grupės.

Laisvės paminklui didžiojo lango vitražas projektuojamas dail. J. Bakio studijoje prie Boltono. Paminklo bokštas jau išlietas. KLB apylinkės valdyba dėkoja inž. Vyt. Liuimai už parūpinimą prieinama kaina plieno. Statybai aukojo Šv. Jono Pašalpinė Draugija $100, E. H. Raubiai — $50.

Dalia Viskontienė-Skrinskaitė, sėkmingai vadovavusi "Varpo" chorui, pareiškė nebegalėsianti pasilikti vadovės-dirigentės pareigose.

Tautybių parke Fort William, Ont., vietos lietuviai gavo nemažą plotą, kur jie yra pasiryžę įrengti lietuvišką skyrių. Projekta paruošė archit. dr. A. Kulpavičius. Projektas jau patvirtintas vietinės savivaldybės. Netrukus rengiamasi pradėti darbus. Lėšų pradžiai šiek tiek sutelkta vietoje, bet dar daug trūksta. Tam tikslui yra platinami loterijos bilietai ir Toronte. Jų galima gauti pas J. R. Simanavičių ir kitus platintojus. Laimėjimu traukimas — š. m. kovo 15 d. Dr. E. Jasevičiūtė, KLB Fort Williamo apyl. pirm., projekto vykdytoju vardu prašo visus padėti lėšomis mažai Fort Williamo ir Port Arthuro lietuvių kolonijai įvykdyti minėtąjį projektą.

Keičiantieji savo skelbimus "T. Žiburiuose" prašomi atsiųsti naujus tekstus iki penktadienio. Vėliau gautus tekstus tenka atidėti sekančiai savaitei.

A. C. Žutautų namuose gausus būrys bičiulių atšventė įkurtuves, palinkėjo geriausios sėkmės ir įteikė dovanas.

ATLIEKU visus namų medžio remonto darbus. Tel. 535-4724.

Toronto Maironio šeštadieninėje mokykloje, ryšium su pavasario atostogomis, šį šeštadienį, kovo 15, ir kitą šeštadienį, kovo 22, pamokų nebus. Pamokos vėl bus pradėtos kovo 29 d. **Vedėjas**

"The Spectator", Hamiltono dienraštis, kovo 8 d. laidoje pirmame puslapyje įdėjo Onos Kudžmienės nuotrauką ir informaciją apie jos atsiradusį vyrą su antrašte: "Jos vyras prisikėlė iš numirusių". Tame pačiame numeryje kelionių ir moterų skyriuje įdėtas ilgas O. Kudžmienės pasakojimas apie savo dingusį vyrą. Esą besitraukiant iš Kauno visai šeimai, Juozas Kudžma buvo vokiečių paimtas, o vėliau pateko į rusų rankas ir į Sibirą. Ten išbuvo 13 metų ir grįžo Lietuvon. Per gimines susirado savo žmoną Oną Kudžmienę, kuri jau buvo ištekėjusi už kito. Dabar esą O. Kudžmienė rūpinasi nustatyti kuri santuoka yra legali. Byla pavesta adv. H. Zahoruk. Reikala taipgi tiria imigracijos ministerija. Prie reportažo pridėtos net trys didokos nuotraukos — O. Kudžmienės, jos dukters Genovaitės ir pirmojo vyro. Tuo būdu norima palengvinti J. Kudžmai atvykti į Hamiltoną.

"The Globe Magazine" vasasario 22 d. laidoje atspausdino J. Gellnerio rašinį "The Great Titkin, a Soviet Phantasy that could be a true story". Jame autorius, pasinaudodamas lakia fantazija, vaizduoja situacijas, rodančias, kaip rusai apgaudinėja amerikiečių ekspertus. Maskvoje esanti įstaiga KOGODOA (Komitet Gosudarny dla Obmanivania Amerikancov), kurios uždavinys — apgaudinėti amerikiečius. Įstaigos direktorius Kucharenko esą priklauso tiesiai nuo centrinio kompartijos komiteto, o pati įstaiga įkurdinta trąšų kontrolės komisijos rūmuose. Per sovietinę spaudą, specialiai paruoštą JAV ambasadai, Kucharenko paskelbia žinių, klaidinančių amerikiečius. Rusai to siekia, norėdami pridengti tikruosius savo planus. Visas rašinys yra felietoninio pobūdžio; įdomus tuo, kad atskleidžia užkulisius, kurie galėtų būti tikrove.

Mokytojų konferencija

Šių, Lietuvių Seimos ir Švietimo Metų, kovo 22 d. šaukiama Toronte, Prisikėlimo parapijos mažojoje salėje, Kanados lituanistinių mokyklų mokytojų konferencija. 10 v. r. atidarymas. 10.15 v. J. Juknevičienės paskaita: "Pamoka parengiamajame s k y r i u j e". Diskusijos. 12.15 v. pietų pertrauka. 1 v. E. Krikščiūnienės paskaita: "Mokymo problemos". Diskusijos. 2.30 v. A. Rinkūno paskaita: "Beskyrė sistema kaip individualinio ir kolektyvinio mokymo sintezė". Diskusijos. 4.30 v. pertrauka. 4.45 v. mokyklų atstovų pranešimai ir diskusijos. 6.30 v. uždarymas. 7 v. vakarienė.

Paskaitininkė J. Juknevičienė yra Montessori lietuvių vaikų darželio Čikagoje vedėja, kiti du paskaitininkai yra žinomi Toronto pedagogai.

KLB švietimo komisija

"Žydintį vasaros vėją" — Gasparo Veličkos 2 veiksmų muzikinę pjesę kovo 9 d. Prisikėlimo salėje suvaidino Hamiltono meninės pajėgos: dramos grupė "Aukuras", taut. šokių grupė "Gyvataras" ir Aušros Vartų par. choras. Režisūra — E. Kudabienės, šokiai — G. Breichmanienės, choras — sol. A. Paulionio. Gausus torontiečių dalyvavimas rodė, kad tai patrauklus dalykas. Iš tikrųjų visi gėrėjosi lengvo žanro scenos veikalu, kuriame taip spalvingai atvaizduota lietuviško kaimo buitis. Tai pynė vaizdų, šokių, dainų, asmeninių išgyvenimų, kuriuose liejasi ir džiaugsmas, ir liūdesys, ir humoras. Pastatymui vietomis trūksta sulydymo, aktorių apšlifavimo, tačiau bendras įspūdis labai geras. Reikia tikėtis, kad ir tie aktoriai, kurie tik vaidina, bet dar negyvena savo vaidmeniu, padarys pažangą. Iš ryškesnių aktorių minėtini — K. Bungarda (Rimkus), Kudabaitė, studentė, studentas, naivusis kaimo bernužėlis ir kt. (nepavyko sužinoti pavardes). Po vaidinimo, kurį publika palydėjo entuziastingu plojimu, 70 pastatymo dalyvių buvo pavaišinti parodų salėje. Vaišių metu žodį tarė E. Kudabienė ir gen. konsulas J. Žmuidzinas. Rengėjai — KLK Moterų Dr-jos Prisikėlimo skyrius ir radijo programos "Tėvynės prisiminimai" vedėjas J. R. Simanavičius džiaugėsi sėkmingu vakaru. Nemažiau džiaugėsi ir hamiltoniečiai, atvykę vienu autobusu ir keliais automobiliais. "Žydintį vasaros vėją" turėtų pamatyti visos lietuvių kolonijos. **Bv.**

Garsiojo dailininko Rembrandto 300 metų mirties sukaktuvių proga Ontario meno galerija Toronte (317 Dundas St. W.) rengia jo kūrinių paroda kovo 15 — balandžio 17 dienomis. Išstatomi ir Rembrandto mokinių kūriniai. Lankymo valandos: pirmadieniais, antradieniais, šeštadieniais 10.30 v. r. — 5.30 v. v.; trečiad., ketvirtad., penktad. 10.30 — 10.00 v. v.; sekmad. 1.00 v. p.p. — 5.30 v.v.

Iš okupuotos Lietuvos kovo 10 d. į Torontą lėktuvu atskrido penki lietuviai: p. Cicėnienės sūnus Vytautas, D. Kazlausko žmona, J. Strazdo sūnus inžinierius su dviem draugais. Juos pasitiko giminės bei šeimų artimieji. Visi jie ketina paviešėti Kanadoje 2-3 mėnesius, išskyrus p. Kazlauskienę, kuri pasiliks pas vyrą.

Neseniai Toronte mirusio a.a. Prano Bočiulio giminės iš Lietuvos, rašydami vienam pažistamų, prašo padėkoti visiems dalyvavusiems jų giminaičio laidotuvėse. Giminės Lietuvoje tyrė galimybes velionies kūną parvežti ir palaidoti tėviškės kapinėse, bet, sutikę daug kliūčių, to plano atsisakė

Adomas Kaliukevičius B-A — Gulf gazolino stoties savininkas nupirko taksių verslą — Action Taxi, Cooksvilleje. Lietuviai, gyvenantieji toje apylinkėje, galės pasinaudoti jo patarnavimu.

"The Telegram" dienraščio vasario 25 d. laidoj laiškų skyriuje paskelbtas A. Zakio pareiškimas, kad spaudos informacijos apie baleto šokėją Maris Liepa ir olimpinį atletą Janis Lūsis yra klaidingos. Jie esą ne rusai, o latviai.

Toronto Maironio mokyklos mokinės scenoje šoka tautinius šokius
Nuotr. S. Dabkaus

MONTREAL QUE

Šv. Kazimiero par. žinios

— Kazimierinių vakarienė buvo labai sėkminga ir davė pelno $1,448.85. Tai pirma tokia pelninga vakarienė parapijos istorijoje.

— S. Cabrini ligoninėje mirė Kastantas Tamašauskas; palaidotas iš Šv. Kazimiero bažnyčios kovo 4 d. Sherbrooke East kapinėse.

— Montreal General ligoninėje serga Feliksas Nakrošas ir Jonas Sartonavičius. Santa Cabrini ligoninėje — p. Valinskienė.

— Pašto tarnautojai korespondencijos pristatymą labai suvėlina, o laikraščius tepristato tik po 3-5 dienų. Siųsti laiškai į Ameriką dar nėra pasiekę adresatų, nors praėjo visas mėnuo.

— Kvebeko provincijos studentų riaušės, bombos veda žmonių daugumą į netikrą rytojų. Teisingai rašo Montrealio "Stare" O'Brien. Esą čia 17-25 m. jaunimas nebeturi religinio tikėjimo. Jų naujasis tikėjimas — nepriklausomas Kvebekas. Bet tai nebebus gražioji Kvebeko provincija.

— Užpraėjusio sekmadienio rinkliava — $220.16.

— Metinės parapijos rekolekcijos prasidės kovo 24 ir baigsis kovo 30. Pamokslai bus 8 v. vakaro, o po jų — Mišios. Rekolekcijas ves kun. A. Grauslys.

— Pirmoji Komunija ir Sutvirtinimas bus gegužės 4 d. Aušros Vartų bažnyčioje abiejų parapijų vaikams. Sutvirtinimą teiks vysk. V. Brizgys.

— Jau kuris laikas General Jewish ligoninėje guli Jonas Adams. Jam sunkvežimis sulaužė koją garaže. Dar nespėjus pilnai pasveikti, reikėjo daryti skrandžio žaizdų operaciją. Pamažu pradeda atsigauti. Marija Juodienė paguldyta į St. Mary's ligoninę. Marija Milerienė tebėra Reddy Memorial ligoninėje. Petras Čipkus perkeltas į Montreal Protestant ligoninę. Juozas Kavaliauskas gydomas Douglas ligoninėj.

— Ištiktas širdies priepuolio, vos sulaukęs 63 metų amžiaus, mirė Nikodemas Prišmantas. Seniau jis gyveno Montrealyje; prieš 6 metus pirko ūkį 60 mylių už Monteralio. Prieš 3 metus mirė jo žmona. Prieš Kalėdas vėl buvo vedęs p. Vasiliauskienės pusseserę, atkviestą iš Lenkijos, kurią pažinojo būdamas Lietuvoje. **K. J. G.**

Aušros Vartų par. žinios

— Priešvelykinės parapijos rekolekcijos prasidės kovo 16 ir baigsis kovo 23. Pamokslus sakys kun. Alfonsas Grauslys.

— Labai gražiai praėjo mūsų bažnyčios naujojo altoriaus atidengimo iškilmės. Vakarines Mišias laikė kun. dr. F. Jucevičius. Kartu su juo koncelebravo parapijos klebonas ir T. St. Kulbis, SJ. Mišių epistolą skaitė Steponas Kęsgaila. Giedojo parapijos choras ir sol. Antanas Keblys. Po pamaldų visi dalyviai susirinko į parapijos salę vakarienei. Parapijos komiteto pirm. V. Givis kreipėsi į susirinkusius, išaiškindamas šio pobūvio reikalą. "Termometro" pagalba visiems buvo akivaizdžiai pristatytos naujojo altoriaus išlaidos ir dabartinis fondo stovis. Antanas Vaupšas sumaniai k ė l ė "termometrą", kuris pakilo iki $2.000, įskaitant ir ankstyvesnes aukas.

— Naujieji aukotojai altoriui — po $100: A. Vaupšas ir "X"; po $50: P. Girdžius, J. Paunksnis, Vitas ir K. Moterų Dr-ja; po $25: Blauzdžiūnas, V. Givis, Intas, Morkūnai, R. Otto, J. Paunksnis, P. E. Vileniškiai; po $20: I. Burbaitė, M. Givis, J. D. Gražiai, J. Leknickas, J. T. Mačiuliai, E. D. Rubšiai, O. Vilimienė, V. Zubas; $15: A. M. Joneliai; po $10: Ališauskas, E. Augūnas, S. A. Baršauskai, Braginetz, U. Budreikienė, J. Burbas-Beyries, K. Gelčius, A. Gražys, L. Grinkevičiūtė, A. Gudas, J. A. Gudai, Jazokas, K. Jakubauskienė, A. Jonkus, B. D. Jurkai, Kaulakys, Mažeikienė, O. Motūzienė, Naikelienė, P. Ptašinskas, A. Pakulis, Simijonai, D. K. Smilgevičius, Staniulis, B. Staškevičius, J. A. Strolios, Šaltenis, K. E. Vaicekauskai, V. Valentienė, Zavackas ir N. N.; po $5: R. Simaniūkštis ir N. N. $3: M. Benet. $2: D. ir H. Jankus.

— Lietuvoje mirė Jadvyga Vaitkuvienė ir Anelė Banelienė. Iš mūsų tarpo išsiskyrė Nikodemas Prišmantas. Liūdinčioms Bernotų, Ražanų ir Prišmantų šeimoms bei visiems jų artimiesiems reiškiame gilią užuojautą.

— Užpraėjusio sekmadienio rinkliava — $180,41. Vakarinėse Mišiose buvo surinkta $58.85.

— Šį sekmadienį, kovo 16 d., po 11 val. pamaldų bus Šv. Onos Draugijos susirinkimas Aušros Vartų parapijos salėje. Taip pat šį sekmadienį po 11 val. Mišių įvyks tretininkių sueiga.

— Šį sekmadienį bus daroma antroji rinkliava, įsakyta Montrealio arkivyskupijos, "Organisation Catholique Canadienne pour le Développement et la Paix" veiklai paremti.

— Pirmoji Komunija vaikučiams numatyta gegužės 4 d. Jei atsirastų dar neįsiregistravusių vaikučių, prašome tuoj pat įregistruoti pas NPM seseles. Tą pačią dieną bus teikiamas ir Sutvirtinimas.

— Sekmadienį, kovo 2, surinkta $200.84.

Metinis "Lito" susirinkimas — šį šeštadienį, kovo 15 d., 4 v.p.p., Aušros Vartų par. salėje. Registracija — nuo 3.30 v. p.p. Po susirinkimo — vakarienė. Kviečiami nariai ir svečiai.

Kandidatai "Lito" vadovybėn: valdybon — Izidorius Mališka, Juozas Piečaitis, Petras Styra; kredito komisijon — Jurgis Blauzdžiūnas, Juozas Bulota, Augustinas Kudžma, Ignas Petrauskas, Vincas Piečaitis, Vladas Vanagas; revizijos komisijon — Jonas Ladyga, Bronius Niedvaras. Į valdybą renkamas vienas narys, kredito komisiją — du, revizijos — vienas.

Lietuvių mokykloms paremti tėvų komiteto rengtas vakaras-koncertas praėjo įspūdingai. "Varpo" Sutartinė iš Toronto, vadovaujama D. Viskontienės, montrealiečių neapvylė. Programa, parinktos dainos, kurių dauguma buvo dabartinių lietuvių kompozitorių kūriniai, buvo maloni staigmena montrealiečiams. "Sutartinė" jas su dideliu įsijautimu puikiai atliko, jautėsi geras balsų išbalansavimas, atlikta lengvai, be riksmo. **J. L.**

APSIDRAUSK!
ADAMONIS INSURANCE AGENCY, INC.
GAISRAS - AUTOMOBILIAI - ATSAKOMYBĖ - GYVYBĖ
P. ADAMONIS
Chartered Insurance Broker
Su teise dirbti Quebeco ir Ontario Provincijose
3907A ROSEMONT BLVD.
Tel. OFF.: 722-3545 RES. 256-5355
Sekr. M. ARLAUSKAITĖ, tel. 722-3986
S-tos "Lite" nr. 752D

"LITAS" ADRESAS: 1465 DE SEVE STREET MONTREAL 205, QUE., TEL. 766-5827

DUODA PASKOLAS:
Asmenines iš ... 9 %
Nekiln. turto iš ... 8.5%
įskaitant gyvybės draudimą iki $10.000.
JAU IŠDUOTOS PASKOLOS iki termino lieka senomis palūkanomis (pradedant 6.5%)

MOKA UŽ:
Depozitus ... 5.0%
Šėrus (numatyta) ... 5,5%
Term. ind. 1 met. ... 6,5%
Ter. ind. 2 met. ... 6.75%
Term. ind. 3 met. ... 7.0%
Nemokamas g y v y b ė s draudimas iki $2.000 šėrų sumos.

Kasos valandos: 1465 De Seve St., sekmadieniais nuo 10.30 iki 12.30 v.,
Darbo dienomis — nuo 10 iki 3 val. kasdien, išskiriant šeštadienius.
Vakarais — trečiadieniais ir penktadieniais nuo 7 iki 9 val.
3907 Rosemount Blvd., tel. 722-3545. Dieną — penktadieniais nuo 1 iki 6 val. ir vakarais — pirmad., trečiadieniais ir penktad. nuo 7 iki 9 v
Sekmadieniais nedirbama vasarą nuo birželio 15 d. iki rugsėjo 15 d. ir per visus ilguosius savaitgalius.

A. NORKELIŪNAS
Commissioner of the Superior Court of Montreal
MONTREAL ENTERPRISES REG'D
VISŲ RŪŠIŲ DRAUDIMAS
6695 - 35-ta Ave., Rosemount (kampas St. Zotique)
Montreal, 36 Que. Tel. RAymond 7-3120