TĖVIŠKĖS ŽIBURIAI

THE LIGHTS OF HOMELAND

Nr. 14 (1209) 1973 BALANDIS - APRIL 5 • LIETUVIŲ SAVAITRAŠTIS — LITHUANIAN WEEKLY • 941 DUNDAS ST. WEST, TORONTO 3, ONTARIO, CANADA • Tel. 368-6813

Vyriausybės mostas

Šiame "TŽ" numeryje skaitytojai ras plačią Kanados vyriausybės informaciją apie daugiakultūrę jos politiką. Jau ir anksčiau šio savaitraščio puslapiuose buvo apsčiai informacijų apie tautines Kanados grupes ir dabartinės vyriausybės politiką, bet šį kartą skaitytojas ras tos rūšies informacijas sutelktas į vieną vietą ir sudarančias gana pilną vaizdą kanadiškosios mozaikos, ryškėjančios vis naujomis ir stipresnėmis varsomis. Joje matyti, kad etninių grupių vaidmuo Kanados gyvenime pagaliau pasiekė oficialaus įvertinimo bei pripažinimo. Jei palyginsime dabartinę būklę su ta, kurią radome atvykę Kanadon prieš 20 ar daugiau metų, pamatysime, kad šioje srityje padaryta didelė pažanga. Jei seniau etninės grupės tebuvo nežymus elementas valstybės gyvenime, tai dabar su juo skaitosi visos vyriausybės, neišskiriant nė Otavos. Dar niekad iki šiol etninės grupės neturėjo savo reikalam skirto federacinio ministerio. Dabargi toks jau yra. Tai torontietis dr. S. Haidasz, kuriam teko speciali sritis, būtent, etnokultūrinė. Tai ženklas, kad Kanados vyriausybės akyse etninės grupės, sudarančios beveik trečdalį gyventojų, yra dėmesio vertas veiksnys. Specialaus ministerio paskyrimas, žinoma, tėra žingsnis į platesnę veiklą. Pvz. jau yra žinoma, kad vyriausybė yra suplanavusi Kanados tautybių tarybą, kuri atkels vartus į dar didesnius etnokultūrinės veiklos plotus.

★ ★ ★

Tai reikšmingi dalykai visom Kanados tautybėm, tačiau jie neatsirado per vieną dieną. Tai ilgų metų sutelktinio darbo vaisius. Tautinių grupių vadovybės, ypač etninės spaudos organizuoti vienetai, ilgokai klabeno Otavos duris, kol pagaliau buvo išgirsti ir suprasti. Nelengvas tai buvo dalykas, nes pralaužti įsisenėjusias anglų tradicijas, pripažįstančias tiktai savąją kalbą ir kultūrą, galėjo tiktai nuolatinis, vieningas ir gana stiprus spaudimas. Jis ypač padidėjo, kai premjero Pearsono vyriausybė paskyrė dviejų kalbų ir kultūrų komisiją. Galimas dalykas, kad jos tikslas buvo ypač iškelti deramon augštumon prancūzų kalbą, gerokai nustelbtą angliškosios visame valstybiniame gyvenime. Bet kai išjudėjo prancūzų kalbos klausimas, įkandin sekė ir kitų etninių grupių kalbos bei kultūros. Pradžioje visur buvo skelbiamas šūkis, kad Kanada yra dvikalbis ir dvikultūris kraštas, bet vėliau, kai pasigirdo gausūs etninių grupių balsai, šūkis pasikeitė ir pagaliau net pati vyriausybė pripažino, jog Kanada yra dviejų oficialių kalbų kraštas, bet daugiakultūris. Tai yra esminis laimėjimas, jau atsispindįs ir vyriausybės politikoje, kuri tautinėm grupėm labai palanki. Tiesa, pastarosios turi nemažai priekaištų dabartinei vyriausybei dėl prosovietinės užsienio politikos, bet neabejotinai pripažįsta ir vertina jos etnokultūrinę politiką krašto viduje.

★ ★ ★

Kokia gi mūsų, lietuvių, padėtis dabartinėje situacijoje? Pirmiausia kiekvienas, paskaitęs šiame "TŽ" numeryje skelbiamas vyriausybės informacijas, nuraus neradęs lietuvių vardo. Net ir mažiausios grupės rado kelius į vyriausybės duodamas lėšas, bet lietuviai šioje programoje iki šiol jų nerado. Ar jiems tos lėšos nereikalingos, ar nėra jokios remtinos kultūrinės veiklos? Nei viena, nei kita. Mūsų ansambliai nuolat ieško lėšų, telkia jas įvairiais būdais, bet iki šiol nebuvo paslankūs kreiptis į daugiakultūrius vyriausybės fondus. Kultūrinės lietuvių veiklos, kad ir susilpnėjusios, yra. Netenka nė abejoti, kad ji gautų daugiakultūrių fondų paramą, jei prašytų ir mokėtų parodyti, jog ta veikla yra kanadietiškos reikšmės bei pobūdžio. Tai nesunku padaryti, ypač organizuojant ką nors reikšmingesnio su kitom tautinėm grupėm. Jau laikas sukrusti ir lietuviams. Jeigu jie gali išsilaikyti augštumoje kitose veiklos srityse, gali ir daugiakultūrėje veikloje. Tik reikia aktyvaus judintojo. Natūraliai šis vaidmuo priklauso KLB krašto valdybai, ypač jos kultūrinei komisijai, kuri iki šiol neparodė jokios akcijos. Jei šitaip bus ir toliau, tai lietuviai arba liks gėdingoje pozicijoje, nesiryžtą pasinaudoti esamomis galimybėmis, arba prasidės partizaninis sujudimas, ignoruojąs atsakingąsias viršūnes. Kol dar laikas, visiem reikia sukrusti ir peržiūrėti apleistas kultūrines pozicijas.

KANADOS ĮVYKIAI

UŽDARYS TVIRKINANČIĄ KOLEGIJĄ?

Rochdale College modernus pastatas Toronte buvo atidarytas 1968 m. Šį neišmokėtą rezidencinį pastatą netruko užvaldyti įvairūs hipiai bei naujosios "tvarkos" šalininkai, kurių mokama nuoma nepadengia hipotekinės skolos. Kolegija tik turi gražiai skambantį vardą, bet nėra mokslo institucija. Su jos gyventojais jau daug vargo yra turėjusi Toronto policija. 1973 m. sausio 1 d. Mississaugoje svaiginančių vaistų užsinuodijimu mirė 16 metų paauglys D. Sprang, tuos vaistus įsigijęs Rochdale kolegijoje. Jo mirties aplinkybes tyrusi prisiekusiųjų taryba rekomendavo tuojau pat uždaryti tą kolegiją ir iškraustyti visus jos dabartinius gyventojus. Eilę dėmesio vertų faktų paskelbė liudininkas J. Wilson, Toronto policijos inspektorius moraliniame skyriuje. Jo teigimu, net 90% Rochdale kolegijos gyventojų yra narkotikų vartotojai ar jų platintojai. Vien tik nuo š.m. sausio 26 d. policija suėmė 400 asmenų, išeinančių iš kolegijos pastato su įvairių rūšių narkotikais. Kratų metu rasta 450 svarų narkotikų — LSD, MDA, marijuanos, opiumo ir kokaino. Pastato gyventojai yra laisvosios meilės šalininkai. Keletą kartų policija jau turėjo parūpinti globą kūdikiams, kurių neįstengia tinkamai prižiūrėti narkotikus ar alkoholį vartojančios paauglės motinos. Federacinės vyriausybės vietinės iniciatyvos LIP programos rėmuose kolegijos gyventojai yra gavę $380.000, kurių didžioji dalis buvo panaudota narkotikams. Prisiekusiųjų taryba patarė federacinei vyriausybei sustabdyti šias įvairiems projektams skiriamas pašalpas, nes kolegijos gyventojai yra visuomenės parazitai, šią instituciją pavertę didžiausiu narkotikų platinimo centru visoje Š. Amerikoje. Jeigu jiems iškraustyti reikia specialaus įstatymo, jį turi išleisti Ontario parlamentas. Atsiliepdami į šiuos pasiūlymus, Rochdale kolegijos gyventojai žada didžiausias riaušes Toronto istorijoje, jeigu kas juos bandytų jėga iškraustyti.

Finansų ministeris J. Turner, siekdamas biudžeto reformų patvirtinimo parlamente, kontroversinį pajamų mokesčio sumažinimą 9% didžiosioms bendrovėms nukėlė į patį galą. Šis manevras užtikrina liberalų mažumos egzistenciją iki gegužės ar net birželio mėnesio. Pirmenybė bus duodama asmeninių mokesčių reformoms, nes jos, pasak ministerio J. Turner, yra svarbesnės kanadiečiams už bendrovių mokesčius. Parlamentas jau patvirtino biudžete paskelbtus pensijos padidinimus. Mokesčių sumažinimas bendrovėms nebus svarstomas iki Velykų atostogų, kurios gali trukti porą savaičių. J. Turner nepritaria konservatorių vado R. Stanfieldo pasiūlytam kompromisui mokesčį bendrovėms sumažinti tik iki 1973 m. pabaigos, bet šio pasiūlymo nėra galutinai atmetęs. Jeigu liberalai norės naujų rinkimų, jie atsisakys kompromiso ir sieks pralaimėjimo parlamente, kur jų šiuo klausimu negali remti NDP socialistai dėl savo vado D. Lewis įsipareigojimų rinkiminiame vajuje.

Premjero E. Schreyer vadovaujama Manitobos NDP socialistų vyriausybė nuo š.m. birželio 1 d. šios provincijos gyventojams panaikina sveikatos draudos įmokas. Kai socialistai atėjo valdžion 1969 m., metinė sveikatos drauda šeimai kainavo $204, viengungiui — $102. Pernai premjeras E. Schreyer draudą šeimom sumažino iki $99.60, viengungiam — iki $49.80. Manitoba dabar bus pirmoji Kanados provincija, visiems savo gyventojams įvedusi nemokamą sveikatos draudą. Jos išlaidos bus padengtos iš provincijos iždo bendrųjų pajamų. Premjero E. Schreyer paskelbtas naujasis biudžetas tėra $693 milijonai. Tai, žinoma, liudija nedidelį gyventojų skaičių, lyginant su Ontario ir Kvebeko provincijom. Nemokamos draudos įvedimas Ontario provincijoje pareikalautų perdidelių provincinio iždo išlaidų.

Kanados lituanistinių mokyklų suvažiavime Toronte: užsirašinėja paskaitų ir pranešimų mintis; studijuoja reikalingus tekstus. Pirmoje nuotraukoje — mokytojos Malciūtė ir K. Parėštytė, antroje — D. Grajauskaitė

Visur sumažėjo mokinių skaičius

Kanados lietuvių šeštadieninių mokyklų mokytojų suvažiavimas

Kovo 24 d. Toronte susirinko Kanados lietuvių šeštadieninių mokyklų mokytojai aptarti lietuviškojo švietimo klausimų. Suvažiavime dalyvavo 51 mokytojas ir apie 10 svečių, kurie domėjosi lietuviškų mokyklų reikalais. Suvažiavimo dalyviai buvo atvykę iš 9 lietuviškų mokyklų, kuriose dirba 72 mokytojai su 752 mokiniais. Matėsi gana daug jaunų veidų.

Suvažiavimui vadovavo pakviestas prezidiumas iš mokytojų: Pr. Besąsparis, V. Gudelio, A. Mikšienės ir R. Čepaitytės. Sveikino gener. Lietuvos konsulas dr. J. Žmuidzinas ir Pasaulio Lietuvių Bendruomenės švietimo tarybos pirm. A. Rinkūnas. Suvažiavimą organizavo KLB švietimo sekcija, kuriai pirmininkauja L. Tamošaūskas.

Vladas Šaltmiras, Toronto lituanistinio seminaro mokytojas, kalba Kanados lietuvių mokytojų suvažiavime.

Paskaitos

Mokyt. Vl. Šaltmiras referavo suvažiavimui kaikuriuos svarstytinus lituanistinės mokyklos bruožus. Klausimai buvo karštai ir gausiai diskutuojami. Jie lietė lietuvių kalbos mokymo metodus bei pasirinkimą mokymo priemonių. Padaryta išvada, kad mokytojai gali panaudoti betkurias mokymui tinkamas knygas, nelaukdami kokio nors oficialaus patvirtinimo.

Studentas K. Šeštokas iš Hamiltono supažindino mokytojus su Pedagoginiu Lituanistikos Institutu Čikagoje, kur galima studijuoti korespondenciniu būdu. Būtų gera, kad mokytojai savo mokyklose surastų naujų studentų, kurie korespondenciniu būdu studijuotų lituanistiką. Už mokslą apmoka KLB švietimo komisija.

Po užkandžių pertraukos metu suvažiavimo dalyviai sekė dr. A. Kulpavičiaus paskaitą apie M. K. Čiurlionio kūrybą. Tuo pačiu metu N. Kulpavičienė rodė M. K. Čiurlionio paveikslų skaidres ir leido pasiklausyti M. K. Čiurlionio sukurtos muzikos. Mokytojai pageidavo, kad toks M. K. Čiurlionio kūrybos perteikimas būtų padarytas ir lietuvių visuomenei.

Naujas metodas

V. Matulaitis pristatė mokytojams naujai išleistas pamokų korteles. Pagal šį metodą dirbant, mokytojui būtų daugiau darbo pasiruošti pamokai, kurioje patys mokiniai, pasirinkdami medžiagos šaltinius iš įvairių sričių, turėtų atlikti patį darbą. Mokiniai būtų aktyvūs pamokos ruošėjai, o ne pamokslo klausytojai. Šios kortelės yra paruoštos pagal beskyrės mokyklos sistemą, bet pritaikintos lietuvių mokyklai, kurioje mokslas einamas pagal skyrinę sistemą. Šis metodas lietuvių mokyklose turėtų sudominti mokinius. Mokytojai pageidavo, kad ir kitų dalyku kortelės būtų greičiau paruoštos.

Knygų skaitymas

A. Rinkūnas supažindino su knygų skaitymo sunkumais kanadiškose mokyklose ir pastangomis tuos skaitymo sunkumus pašalinti. Reikia padėti vaikui surasti knygose įdomius aspektus. Knygos turi būti parašytos jo amžiaus galvojimo stiliumi ir žodynu. Jos turi būti gerai iliustruotos ir nedidelės. Knygų skaitymas gali būti jungiamas su skaidrėmis bei plokštelėmis. Reikia kontroliuoti, ar vaikai tikrai perskaito knygą, kai ją grąžina. Už perskaitytas knygas duotini kreditai. Diskusijose L. Eimantas humoristiškai siūlė uždrausti lietuviškų knygu skaitymą, nes uždraustą dalyką kiekvienas mėgintų skaityti.

Vedėjų pranešimai

Pabaigoje buvo išklausyti metiniai mokyklų vedėjų ar jų atstovų pranešimai. Iš jų paaiškėjo, kad šiais metais visos didžiosios mokyklos turi labai geras patalpas, beveik visos mokyklos apsirūpinusios esamomis mokslo priemonėmis. Mokytojai atlyginami apie $2 - $2.50 už valandą. Visu tuo nesigiria tos lietuvių mokyklos, kurias lanko tik keli ar keliolika mokinių. Visose mokyklose ruošiami švenčių minėjimai klasėse arba viešose salėse. Beveik visur jaučiamas mokinių mažėjimas. A. Rinkūnas pastebėjo, kad kanadiečių mokyklose panaši būklė — pvz. jo reguliarioje mokykloje anksčiau buvo 360 mokinių, o dabar yra tik 140, nes yra sumažėjęs gimimų skaičius. Tikybą dėstyti šeštadieninėse mokyklose nėra draudžiama, bet Montrealio dviejų lietuviškų parapijų 4 kunigai nepajėgia jos dėstyti.

Lietuvių kalba gimnazijoje

Buvo paaiškinta, kad yra galimybė gauti lietuvių kalbos pamokas Toronto kanadiečių gimnazijoje, bet tose pamokose lietuvių kalba turėtų būti dėstoma taip, kad jos galėtų mokytis ir visiškai lietuvių kalbos nemokantys mokiniai, neišskiriant nė kitų tautybių. Pamokų metu esą neturėtų būti dėstoma lietuvių kultūros ar politikos klausimai. Pasak pranešėjo L. Tamošausko, esą reikia gerai pagalvoti, ar lietuviams mokiniams, kurie jau moka susikalbėti lietuviškai, būtų verta praleisti laiką tokiose pamokose ir ar tai nesilpnintų lietuvių šeštadieninės mokyklos. Pageidauta glaudesnio bendravimo tarp atskirų šeštadieninių mokyklų bei ekskursijų.

Suvažiavimas baigtas Tautos himnu. Po visos dienos posėdžių suvažiavimo dalyvius Toronto Maironio šeštadieninės mokyklos tėvų komitetas pavaišino puikia vakariene. **Vitas**

Liudas Tamošauskas, KLB švietimo komisijos pirm., surengęs Kanados lietuvių mokytojų suvažiavimą. Šio puslapio nuotraukos — St. Dabkaus

Pasaulio įvykiai

DAUGIAU KAIP DEŠIMTMETĮ TRUKUSĮ VIETNAMO KARĄ PREZ. R. NIKSONAS užbaigė paskutiniųjų amerikiečių kariuomenės dalinių atitraukimu. JAV ambasadoje Saigone liko tik 50 karių ir viena informacijos pareigūnė. Džiunglių kare žuvo apie 46.000 amerikiečių, sužeistų buvo apie 304.000. Š. Vietnamas, Laosas ir komunistai P. Vietname grąžino 587 amerikiečius karo belaisvius, nors jų buvo tikėtasi žymiai daugiau. Grįžusieji belaisviai nieko nepasakojo apie nelaisvės sąlygas, kol nebuvo paleista paskutinioji grupė. Dabar specialiose spaudos konferencijose jie jau pradeda atskleisti neįtikėtinai žiaurius kankinimus, ištisus mėnesius ir net metus trukusią izoliaciją vienutėse, stoką medicininės pagalbos. Didžioji belaisvių dalis šiomis priemonėmis buvo priversta prisiimti "karo nusikaltėlių" vardą. Š. Vietnamo kompartijos oficiozas "Nhan Dan" amerikiečių kariuomenės atitraukimą iš P. Vietnamo laiko pirmųjų Hanojaus siekių įgyvendinimu, bet įspėja skaitytojus, kad dar reikės baigti P. Vietnamo išlaisvinimą ir pašalinti neokolonistus. Prez. R. Niksonas per televiziją tartu žodžiu įspėjo Hanojų ir komunistus, kad JAV reaguos atitinkamais atsilyginimo veiksmais už taikos sulaužymą. Jis taipgi pabrėžė, kad Paryžiaus taikos sutartis nėra pilnai įgyvendinta: komunistai nesuteikė žinių apie dingusius karo veiksmuose amerikiečius, neatitraukė kariuomenės iš Laoso ir Kambodijos, nesustabdė savo dalinių bei ginklų siuntimo į P. Vietnamą. Šie visi klausimai ir vis dar tebevykstantys karo veiksmai P. Vietname, atrodo, bus svarstomi prez. R. Niksono ir P. Vietnamo prez. N. V. Thieu susitikime Kalifornijoje. Amerikiečių aviacija iš savo bazių Tailandijoje tęs komunistų pozicijų bombardavimą Kambodijoj, kol jie nesutiks priimti Kambodijos prez. L. Nol pasiūlytų paliaubų.

KANADOS DILEMA

Kartu su amerikiečių kariuomenės dalinių atitraukimu pasibaigė ir Kanados įsipareigojimas dalyvauti Vietnamo taikos priežiūros komisijoje. Kaip ir buvo galima tikėtis, premjero P. E. Trudeau vyriausybė sutiko kanadiečius karius ir diplomatus palikti ilgesniam laikui. Užsienio reikalų ministeris M. Sharp painformavo parlamentą, kad kanadiečiai P. Vietname pasiliks iki gegužės pabaigos. Jeigu tada būtų nutarta juos atitraukti, Paryžiaus konferencijos dalyviams bus duota laiko iki birželio pabaigos surasti taikos priežiūros komisijoje Kanadą pakeičiančią kitą valstybę. Taigi, naujasis įsipareigojimas yra duotas trims mėnesiams. M. Sharp betgi pabrėžė, kad karo atsinaujinimo atveju kariai tuojau pat būtų grąžinami Kanadon. Jos kontingento vadas P. Vietname ambasadorius M. Gauvin konstatavo, kad Kanada savo vyrų negalėjo atitraukti dėl Paryžiaus konferencijoje dalyvavusių valstybių diplomatinio spaudimo, prie kurio prisijungė ir kiti kraštai. Netgi Vengrija ir Lenkija, komunistinių kraštų atstovės taikos priežiūros komisijoje, norėjo Kanados pasilikimo, nors jų kariai "nemato" komunistų vykdomų taikos pažeidimų, kuriuos norėtų ištirti kanadiečiai. Su Kanados pasitraukimu priežiūros komisija visiškai prarastų savo prestižą.

PIRMOJI AUKA

Iš kanadiečių, indoneziečių, lenkų ir vengrų sudaryta Vietnamo taikos priežiūros komisija jau susilaukė pirmosios aukos — šūviu į galvą buvo sunkiai sužeistas Indonezijos plk. ltn. Memed-Thahir. Šis incidentas įvyko Mekongo žemupyje, Can Tho vietovės sankryžoje, kai automobiliu važiavę indoneziečiai laukė eilės posūkiui. Taikos priežiūrą dar labiau komplikuoja Paryžiuje numatytas ir jau įvykdytas Š. Vietnamo ir JAV karininkų pasitraukimas iš jungtinės karinės komisijos, kuriai pastebėtus pažeidimus pranešdavo taikos priežiūros komisija. Pagal Paryžiaus taikos sutartį naują karinę komisiją dabar turi sudaryti P. Vietnamo ir komunistų partizanų karininkai, bet šiuo klausimu dar net nėra pradėti pokalbiai tarp Saigono ir komunistų provizorinės vyriausybės. Ar tokią karinę komisiją iš viso bus įmanoma sudaryti, belieka spėti. Komunistų partizanų karininkų nėra nė vieno pagrindinėse būstinėse šiaurinėje P. Vietnamo pusėje, o ir pietinėje dalyje jie beveik nebuvo įsijungę į karinės komisijos darbą, kai ji turėjo keturis narius. Atrodo, komunistams rūpi ne taikos įgyvendinimas, bet savo valdų plėtimas P. Vietnamo teritorijoje.

NAUJA VALDŽIA

Egipto premjero A. Sidky atsistatydinimu prez. A. Sadatas pradėjo ministerių kabineto reformą. Generolų skaičius jame buvo papildytas iki šešių, o pats A. Sadatas pasiskelbė premjeru ir net kariniu Egipto gubernatorium. Savo ligšiolinėse pareigose buvo palikti du ministeriai: užsienio reikalų — M. Zayyatas, krašto apsaugos — A. Ismailas. Nors prez. A. Sadatas tvirtina, kad šios reformos turi tikslą paruošti Egiptą galutiniam susikirtimui su Izraeliu, atrodo, kad jam pirmiausia rūpi atstatyti krašto vienybę. Savo ankstesnėse kalbose prez. A. Sadatas nekartą skundėsi, kad Egiptą skaldo avantiūristinės kairės ir reakcinės dešinės žmonės. Jiems jis yra suvertęs kaltę dėl studentų kurstymo ir vyriausybę kritikuojančių atsišaukimų pasirodymo. Naująsias premjero ir karinio gubernatoriaus pareigas prez. A. Sadatas skelbiasi eisiąs tik laikinai.

NUBAUDĖ ŠNIPUS

Teismas Haifoje 17-10 metų kalėjimo bausmes paskyrė dviem žydam ir keturiem arabam, Sirijos špionažo nariam, norėjusiem komunistinės revoliucijos būdu nuversti Izraelio vyriausybę. Grupei vadovavo arabas knygyno savininkas D. Turki ir žydas E. Adiv, Izraelio kariuomenės parašiutininkas 1967 m. kare su arabais. Jie buvo nuteisti kalėti 17 metų. Mažiau paslapčių priešui atskleidęs žydas matematikos mokytojas D. Vered gavo 10 metų kalėjimo. Pirmą kartą Izraelio istorijoje špionažan buvo įvelti ir arabų naudai dirbo du žydai.

KAUTYNĖS SU DEZERTYRAIS

Sovietų Sąjungos ir R. Vokietijos karinė policija turėjo aštrų susikirtimą su sovietų kariuomenės dezertyrais. V. Vokietijon atvykusieji vokiečiai pasakoja, kad jiems pakelėje teko matyti susišaudyme žuvusius du sovietų karinius policininkus, vieną vokietį karį ir vieną sovietų dezertyrą. Plentus į Vakarų Vokietijos pusę buvo užblokavę Rytų Vokietijos kariuomenės tankai. Spėjama, jog dezertyrai norėjo pabėgti V. Vokietijon, tačiau neįstengė pralaužti pasienio užtvarų.

PAKVIETĖ L. BREŽNEVĄ

V. Vokietijos kancleris W. Brandtas pakvietė sovietų kompartijos vadą L. Brežnevą atvykti V. Vokietijon. Šiam oficialiam vizitui pasiūlyta gegužės 12-17 data, kuri dar tebėra nepatvirtinta. Tai bus antroji L. Brežnevo kelionė užsienin. Pirmą kartą su laisvuoju pasauliu jis susipažino 1971 m. vėlų rudenį, lankydamasis Prancūzijoje. Kanclerio W. Brandto vyriausybė ruošia naują įstatymą moterų teisėms sustiprinti ir ištuokoms palengvinti. Ištekančios merginos dabar galės pasilaikyti savo mergautinę pavardę — joms nebus prieš jų norą primetama vyro pavardė. Vyrams bus leista pasirinkti žmonos pavardę. Naujasis įstatymas taipgi pabrėžia, kad namų priežiūra nėra pagrindinė žmonos pareiga, ir skyrybų atveju leidžia vyrui reikalauti finansinės paramos iš žmonos.

ŠIAME "TŽ" NUMERYJE spausdiname specialią Kanados vyriausybės informaciją, užimančią 4 puslapius. Dėlto negalėjo būti įdėti įprastiniai skyriai. Dėl techniškų kliūčių šis nr. negalėjo būti padidintas. Atsiprašom.

Tėviškės Žiburiai – lietuvių savaitraštis

Leidėjas: Kanados Lietuvių Katalikų Kultūros Draugija "Žiburiai"
Redaguoja: k. dr. Pr. Gaidamavičius ir Vyt. Kastytis

Metinė prenumerata $7, pusmetinė — $4. Rėmėjo prenumerata $10
Skelbimai ruošiamam numeriui priimami iki ketvirtadienio. Už skelbimų turinį redakcija neatsako. Rankraščiai taisomi redakcijos nuožiūra. Autorių pasirašyti straipsniai nebūtinai reiškia redakcijos nuomonę.

The Lights of Homeland — Lithuanian Weekly

Published by Lithuanian Canadian R. C. Cultural Soc. "Žiburiai", Inc. Subscription rates: $7 per year, $4 per 6 months. Deadline for advertisements — Thursday. Second class mail registration number 0509.

941 Dundas Street West, Toronto 3, Ont., Canada
M6J 1W4 Tel. 368-6818

Australijos lietuviai ir jų spauda

V. ŠLIOGERIS

Australijos kontinentas - sala yra didelis — beveik 3 mil. kv. mylių, maždaug tokio dydžio kaip JAV. Dabar Australijoj yra 13 mil. gyventojų. Didžioji jų dalis susispietusi į didelius moderniškus, greit augančius miestus, kurių dauguma įsikūrę prie okeano pakraščių. Krašto vidus, o ypač jo centrinė didelė dykumų dalis, apgyventa labai retai. Gyventojų turi: Sydney — 2,8 mil., Melbourn — 2,5 mil., Brisbane — 870.000, Adelaide — 850.000, Perth — 700.000, Hobart (Tasmanijos saloj) — 160.-000, Canberra (sostinė) — 150.-000, Darwin—40.000. Kiti miestai-miesteliai turi nuo 2000 iki 35.000 gyventojų.

Imigracijos pradžia

Lietuvių ateivių (DP) į Australiją oficialiais duomenimis 1947-1951 m. atvyko apie 10.-000. Senų lietuvių imigrantų čia beveik neradome. Pvz. Sydnėjuje senų laikų imigrantų man teko pažinti tik 5 šeimas. Dar yra keletas šeimų, su kuriomis niekad neteko susitikti. Gal visoj Australijoj tokių, kurie save laikė lietuviais, buvo apie 100 asmenų. Oficialiais duomenimis, iki 1972 m. Australijos pilietybę priėmė 8.764 lietuviai. Tautiečių, dar nepriėmusių pilietybės, užregistruota 771. Skaitant gyventojų prieauglį 1%, iš lietuvių tėvų čia gimusių vaikų per 24 metus priaugo 2.000-3.000 asmenų. Iš okupuotos Lietuvos čia vėliau atvyko gal apie 50 asmenų. Taigi, šiuo metu lietuvių kilmės gyventojų čia bus apie 12.-000 - 13.000.

Per gana trumpą laiką lietuviai susispietė į tris didelius miestus: Sydney — apie 2.300, Melbourn — apie 2.500 ir Adelaide — apie 1.700. Mažesnėmis grupėmis po 200-300 asmenų apsigyveno miestuose Perth, Brisbane, Newcastle, Canberra, Hobart, Geelong ir Woollongong. Kitur lietuviai apsigyveno po kelias dešimtis asmenų. Iš Australijos per tuos 24 metus išvyko į JAV ir Kanadą gal arti 300 asmenų.

AL Bendruomenės organizavimas

Sydnėjuje radome senųjų lietuvių suorganizuotą A. Lietuvių Draugiją. Į šią AL Dr-ją įstojo ir dauguma naujai atvykusių tautiečių. 1950 m. AL Dr-ja persiorganizavo į Australijos Lietuvių Bendruomenę. Pirmuoju ALB krašto valdybos pirm. tapo tuo metu buvęs AL Dr-jos pirmininkas senas imigrantas A. Baužė. Tos pirmos ALB kr. v-bos nariu teko būti ir man. Vėliau sekančio ALB kr. v-bos pirm. J. Vaičaičio dėka greit įsisteigė ir ALB padaliniai — apylinkės bei seniūnijos visoj Australijoj, kur tik gyveno bent keliolika tautiečių.

Parapijos

1948-1950 m. mūsų lietuvių kunigų iniciatyva ir pastangomis greit įsisteigė ir lietuviškos parapijos. Šiuo metu lietuvių katalikų dvasios reikalais rūpinasi 8 liet. kunigai. Kiek man teko patirti, du lietuviai kunigai dirba australiečių parapijose. Atskiros lietuvių pamaldos buvo ir yra laikomos australiečių vietos vyskupų skirtose katalikų bažnyčiose. Adelaidėje yra lietuvių įsigyta ir gražiai įrengta viena katalikų bažnyčia su prie jos pastatyta didoka, moderniškai įrengta parengimų sale ir su butu dviem kunigam. Melburno Lietuvių Namų patalpose yra nedidelė liet. evangelikų koplyčia, bet be nuolatinio kunigo.

Kitos organizacijos

Laikui bėgant įsteigta eilė ideologinių, kultūrinių, profesinių, sporto, skautų ir kitokių organizacijų. 24 metų laikotarpyje daugelis tų organizacijų, pvz. chorai, šokių grupės, sporto ir kitokie klubai, išaugo ir savo veiklą išplėtė. Tačiau buvo ir yra organizacijų, kurių vienos tik vegetuoja, o kitos tyliai nustojo veikusios.

Savaitgalio mokyklose vaikų skaičius mažėja. Kaikurios mokyklos, pvz. Synėjuje, viena iš savaitgalio mokyklų ir vyresniam jaunimui skirti kursai užsidarė ne dėl mokytojų, o dėl mokinių stokos. Man rodos, dar ilgai išsilaikys Lietuvių Namai, ypač klubai su gėrimais, o iš jaunimo tai skautų, sporto ir tautinių šokių organizacijos. Iki šiol gerai laikęsi chorai pradeda silpnėti, nes mažai jaunimo tesugeba pritraukti.

"Australijos Lietuvis"

Pirmasis dvisavaitinis lietuvių laikraštis Australijoje pasirodė 1948. IX. 12 d., 10 psl., atspausdintas rotatorium sąsiuvinio formato. Jį redagavo kolektyvas, leidėju ir redaktorium pasirašinėjo Jurgis Glušauskas. 1951 m. pradžioje "AL" jau pasirodė spausdinamas spaustuvės rašmenimis. "AL" ėjo be pertraukos aštuonerius metus ir buvo spausdinamas jo leidėjo J. Glušausko įsigytoj spaustuvėj Adelaidėje. "AL" atliko svarbią misiją lietuvių spaudos istorijoj, ypač daug padėjo Australijos lietuvių visuomeninio ir kultūrinio gyvenimo plėtrai. Šis laikraštis turėjo permažai prenumeratorių, nes šalia jo ėjo ir ALB savaitraštis "Mūsų Pastogė" Sydnėjuje ir A.L. Kat. Federacijos savaitraštis "Tėviškės Aidai" Melburne. "AL" sustojo dėl medžiaginių sunkumų.

"Mūsų Pastogė"

"MP" pirmas spaustuvėj spausdintas numeris išėjo 1949 m. sausio 26 d. Jo leidėju buvo A.L. Draugija, ats. redaktorius — anuometinis Dr-jos pirm. A. Baužė, o redaktorius J. Žukauskas. Savaitraštis buvo suplanuotas išleisti senosios imigracijos sąmoningo lietuvio, buvusio Lietuvos artilerijos liktinio viršilos ir dabartinio vienintelio A.L. B-nės garbės nario A. Baužės pastangomis, žurnalistui J. Žukauskui padedant.

Taigi "MP" eina jau 24-tus metus, spausdinama visą laiką Sydnėjuje. Vėliau, nuo 1952 m., susitarus su A. Bauže, "MP" perėmė ALB kr. valdyba ir paskelbė ją ALB oficiozu. "MP" redaktoriai per eilę metų keitėsi. Ilgiausiai ją redagavo V. Kazokas — net daugiau kaip 9 metus; nuo 1971 m. pradžios ją redaguoja dr. A. Mauragis. "MP", nors ir laikomas Bendruomenės laikraščiu, kryptis nebuvo pastovi. Apie penkerius metus, redaguojant J. Kalakoniui, jos kryptis buvo maždaug bendruomeninė-patriotinė ir neutrali. Vėliau, nuo 1958 m., ilgesnį laiką ji buvo daugiau tautininkų srovės laikraščiu. 1970 m., dar redaguojant V. Kazokui, tapo kiek liberalesnės krypties. Dėl liberalių pažiūrų kaikuriuose rašiniuose iš patriotinės-konservatyviosios visuomenės dalies "M P" susilaukė griežtų priekaištų. V. Kazokas, kuris redagavo "M P" daugiau kaip 9 metus, iškėlė jos turinį bei kalbą ir padarė ją įdomiu laikraščiu, turėjo iš "MP" redagavimo pasitraukti. Nuo 1971 m. pradžios "MP", redaguojama dr. A. Mauragio, vėl pasikeitė. Ji, būdama patriotinė, tapo, kad ir neryškiai, artimesnė katalikų ideologijos žmonėms. Joje stengiamasi visas lietuvių gyvenimo apraiškas nušviesti iš gerosios pusės, o netobulumus, negeroves ar kontroversinius dalykus nutylėti.

"Tėviškės Aidai"

Melburne 1956. II. 11 pasirodė pirmas "TA" nr. Taigi, eina jau 18-tus metus. Leidžiamas Australijos Lietuvių Katalikų Federacijos ryškiai katalikų ir labai patriotinėj dvasioj. Redaktoriais buvo — kun. dr. P. Bačinskas, vėliau — Br. Zumeris, o po jo jau eilė metų — kun. Pr. Vaseris. Eilės metų praktika parodė, kad "TA" teikia daug analogiškų žinių kaip ir "MP". "TA" duoda ir pasaulio politikos apžvalgą, kurios "MP" seniai nebėra. Ši apžvalga nemokantiems angliškai labai naudinga; esti ir visai gerų rimtų rašinių. Turint galvoje laikraščio dydį (4 psl.), objektyviai žiūrint, jo turinio perdidelę dalį užima grynai vietos ir pasaulio religinė informacija bei rašiniai. Man rodos, laikraštis neišlaiko balanso turimo ploto paskirstyme. Tą balansą geriau išlaikant, manau, "TA" taptų įdomesnis, ir jo tiražas žymiai padidėtų.

Kiti periodiniai leidiniai

Turime ir keletą nedidelių biuletenių — dvisavaitinių bei rečiau pasirodančių. Jų tarpe rimčiausias, beveik laikraštis yra "Adelaidės Lietuvių Žinios".

Minėtina "Užuovėja", literatūros, mokslo ir meno žurnalas, ėjęs 1949-1950 m. Išėjo 22 numeriai. Sustojo dėl finansinių sunkumų.

"News Digest International"

"NDI" anglų kalba leidžia Sydnėjaus grupė lietuvių, pasivadinusių "International Information Centre". Tai politinis antikomunistinis trimėnesinis žurnalas, 64 psl., knygos formato. Redakcija — Editorial Board susideda iš 2 lietuvių ir 1 esto. Žurnalas skiriamas daugiau politikams Australijoj ir kituose kraštuose, tačiau skaitomas ir šiaip žmonių, besidominčių politika. Žurnalas jau eina 12-tus metus.

Ateities galimybės

Kiek iš spaudos teko patirti, visur mūsų periodinė spauda turi sunkumų. Galbūt tų sunkumų mūsų spauda Australijoje turi kiek daugiau, nes lietuvių čia mažai ir tie patys išsimėtę dideliame kontinente. Dėl mažo prenumeratorių ir gaunamų skelbimų skaičiaus abu mūsų savaitraščiai finansiškai sunkiai verčiasi. Gelbsti aukos, pobūviai. Tačiau juo tolyn, juo reikalai eina sunkyn. Su laiku turėsime eiti prie abiejų savaitraščių sujungimo.

Jei paštas su JAV bei Kanada veiktų geriau, greičiau ir iš ten laikraščius gautume pvz. už savaitės, galima būtų tenkintis ir lietuvių spauda iš užjūrių, kuri už mūsų vietinę yra daug stipresnė.

MAŽA GARBĖ SVETIMA KALBA KALBĖTI, DIDI GĖDA SAVOSIOS NEMOKĖTI

UNITED TRUST REALTOR

ANNETTE-RUNNYMEDE. $4,000 įmokėti. Mūrinis 6 kambarių namas. Dvi virtuvės ir prausyklos. Naujai įrengtas šildymas. Arti susisiekimo ir krautuvių. Prašoma kaina $26,800.

HIGH PARK. $12,000 įmokėti. Atskiras, mūrinis 9 kambarių namas. Du garažai ir platus įvažiavimas. Trys virtuvės ir dvi prausyklos. Vandeniu-alyva šildomas. Arti parko.

BLOOR - HIGH PARK. $12,000 įmokėt. Atskiras, mūrinis, 7 kambarių, vienos šeimos namas. Garažas ir įvažiavimas. Keturi miegamieji, moderni virtuvė.

BLOOR - JANE. $39,200 prašoma kaina. 6 kambarių atskiras mūrinis namas. Garažas ir įvažiavimas. Dvi prausyklos, įrengtas rūsys. Arti požeminio ir krautuvių.

ISLINGTON - WEST MALL. $10,000 įmokėti. 8 kambarių vieno augšto mūrinis namas. Privatus įvažiavimas, didelis sodas. Moderniai įrengtas rūsys, dideli kambariai, kilimai ir daug kitų priedų. Prašoma kaina $49,900.

JANE - WESTON. $12,000 įmokėti. 5 kambarių, vieno augšto namas su įrengtu mažu butuku rūsyje. Dvi virtuvės ir dvi prausyklos. Arti susisiekimo ir krautuvių.

OAKWOOD - ST. CLAIR. $84,900 prašoma kaina. 4 butų po 5 kambarius (du miegamieji kiekviename) gražaus mūro pastatas. Keturi garažai ir privatus įvažiavimas. Nepilnai įrengtas rūsys.

MIMICO. $30,000 įmokėti. Mūrinis 8 butų pastatas. Privatus įvažiavimas ir vieta automobiliams pastatyti. Pilnai išnuomotas, geros pajamos. Visi priedai. Viena ilgo termino skola.

BALYS SAKALAS
762-8255

PRISIKĖLIMO PARAPIJOS KREDITO KOOPERATYVAS
999 COLLEGE ST., TORONTO 4, TEL. 532-3400

Kasos valandos:
Pirmad. .....10 - 3
Antrad. .....10 - 3
Trečiad. uždaryta
Ketvirtad. 10-7
Penktad. 10-8
Šeštad. .....9 - 12
Sekmad. ....9.30 - 1

MOKA:
už terminiuius indėlius —
dvejų ir trejų metų 7%
vienerių metų 6½%
už taupomąsias (savings) s-tas 6¼%
už depozitų-čekių sąskaitas....5¾%
DUODA PASKOLAS:
asmenines iki $10.000.....8%
nekiln. turto iki $50.000.....8%

Nemokamas visų narių gyvybės draudimas pagal santaupų dydį iki $2.000, asmeninių paskolų, mirties ir invalidumo atvejais — iki $10.000. Parduodame American Express kelionių čekius ir International Money Order — pinigines perlaidas. Priimame mokėjimus už nekiln. turtą, telefoną, elektrą, vandenį, dujas. Nemokamas pilnas čekių patarnavimas. Mūsų tikslas—ne PELNAS, bet sąžiningas PATARNAVIMAS lietuviams

PROGRESS REAL ESTATE LTD.
REALTOR
1072 Bloor St. W. Tel. 534-9286

ANNETTE — HIGH PARK AVE. Mūrinis, atskiras namas, 8 kambariai per du augštus. Platus šoninis įvažiavimas, vieta garažui. Įmokėti $8.000. Namas be skolų.
QUEBEC AVE. — BLOOR. Arti susisiekimo ir mokyklų. 7 kambarių namas. Dideli kambariai, moderni virtuvė. Namas be skolų. Prašo įmokėti apie $10-15.000.
RONCESVALLES — HIGH PARK BLVD. Verslo pastatas: krautuvė ir du butai su atskirais įėjimais. Gera betkokiam verslui vieta. Įmokėti prašo apie $15-20.000
BLOOR — RUNNYMEDE. Arti Bloor gatvės, prie puikaus susisiekimo ir apsipirkimo. 13-kos kambarių, atskiras, mūrinis namas. 5 kambariai pirmame augšte, alyva-vandeniu šildomas. Didelis sklypas, privatus įvažiavimas, du mūriniai garažai. Įmokėti apie $20.000.
HOWARD PARK — RONCESVALLES. Du mūriniai verslo pastatai. 480 sėdimų vietų kino teatras, išnuomotas už $1.000 mėnesiui, parduodamas su visais įrengimais. Įmokėti $20.000. Be to, krautuvė ir 5 kambarių butas gali būti parduotas atskirai (priklauso tam pačiam savininkui). Šis pastatas išnuomotas už $400 mėnesiui. Turint atliekamo pinigo — geras investavimas.

REIKALINGI NAMAI PARDAVIMUI
S. JOKUBAITIS
Tel. 534-9286 — namų: 537-2869

LIETUVIO SAVININKO VAISTINĖ
MARGIS DRUG STORE
JOHN V. MARGIS, Phm. B.
408 Roncesvalles Ave. Tel. 535-1944
VAISTAI, KOSMETIKOS PREKĖS, IR KT.
NEMOKAMAS PRISTATYMAS Į NAMUS

W. VASIS REAL ESTATE
Didelis pasirinkimas namų, žemės ir kitos rūšies nuosavybių.
Skambinti — J. GUDAS
863 BLOOR St. W., Toronto 4, Ont. Tel. 534-7525

Lietuvio savininko mėsos KRAUTUVĖ
ARNOLD'S MEAT MARKET
259 Ellesmere Rd., Scarborough, Ont. (Warden & Ellesmere) Tel. 445-6031
Parduodama įvairiais kiekiais šviežia pirmos rūšies A 1 jautiena, veršiena, kiauliena, taip pat — vištos, žąsys, antys. Supjaustoma, supakuojama, paruošiama dėti į šaldytuvus (freezer) pagal pirkėjo norą. Užsakymai priimami telefonu. Atvažiavus galima išsirinkti. Nemokamas pristatymas.

KANADOS VĖŽIO DRAUGIJA remia
tyrimus
švietimą
ligonių aptarnavimą
Jūs galite padėti KANADOS VĖŽIO DRAUGIJAI
duosniai aukokite per balandžio mėnesio vajų

VIEŠI POSĖDŽIAI
bendruomenės organizavimo reikalu

Miesto tarybos atstovų komitetas svarsto, ar Torontas turėtų įsijungti į organizacinį bendruomenės darbą. Pasiūlymą įteikė tarybos atstovai Sewell ir Thomas. Šių pasiūlymų kopijas galima gauti paskambinant į miesto rotušę (City Hall) tel. 367-7039. Be to, jos bus dalinamos susirinkimuose, kurie įvyks sekančiose vietose:

KETVIRTADIENĮ, 1973 M. BALANDŽIO 12 D., 8 VALANDĄ VAKARO
BLOOR COLLEGIATE INSTITUTE,
1141 BLOOR STREET WEST
RIVERDALE COLLEGIATE INSTITUTE,
1094 GERRARD STREET EAST
NORTH TORONTO COLLEGIATE
70 ROEHAMPTON AVENUE

Norintieji kalbėti turi įteikti miesto rotušės raštinei parašytą trumpą savo kalbos tekstą, nurodant kurioje vietoje nori kalbėti, arba susirinkime. Kalbėtojams bus duodama tik 5 minutės. Visuomenė kviečiama pasisakyti šio miesto keliamos organizacinės pagalbos reikalu arba pasiūlyti specifinius kitokius pasiūlymus.

G. T. BATCHELOR,
City Clerk
City of Toronto

F. SENKUS REAL ESTATE
1997 Dundas St. W. • Tel. 533-4414

RENGIATĖS VESTI?
Jums patiks mano profesinis foto darbas ir žemos kainos. Paskambinkite man ir pasiteiraukite.
Robert Soucie, D. I. PHOTOGRAPHY,
29 Mountview Ave, Toronto • Tel. 766-5877

AL GARBENS
REAL ESTATE
Kanados, Ontario ir Toronto Real Estate narys
Telefonai: 536-2738 • 536-2664 • 1611 BLOOR St. West

RONCESVALLES RAJONE atsikras 11 kambarių 3 augštų namas vandeniu šildomas; 5 kambariai pirmame augšte; privatus įvažiavimas, apie $10.000 įmokėti. Viena skola.

INDIAN RD. — HIGH PARK, gražus namas, 10 kambarių per 3 augštus, gerame stovyje, vandeniu-alyva šildomas, geros pajamos, atvira skola.

NEW TORONTO, apynaujis tributis namas, didelis sklypas, apie $15.000 įmokėti, viena atvira skola išmokėjimui.

HIGH PARK — ANNETTE, dvibutis — po du miegamuosius, modernizuotas namas, balkonai, naujai įrengtas vandeniu šildymas, apie $10.000 įmokėti.

AL. GARBENIS PR. KERBERIS ST. DARGIS
Namų tel. HU 9-1543 Namų tel. LE 5-1584 Tel. 536-2738

REIKALINGI NAMAI PARDAVIMUI

Taupyk ir skolinkis

Pirmutiniame ir didžiausiame TORONTO LIETUVIŲ KREDITO KOOPERATYVE **PARAMA**

MOKA	IMA
5¾% už depozitus	
6% už šėrus	8% už asm. paskolas
6% už taupymo s-tas	
6½% už 1 m. term. dep.	8% už mortgičius
7¼% už 2 m. term. dep.	

Kapitalas — šeši milijonai dolerių

Asmenines paskolas duodame iki $5.000 ir **mortgičius** pagal valdžios nustatytą normą — 66% įkainoto turto. **Visų narių gyvybė** apdrausta santaupų dydyje, bet nedaugiau $2.000. Asmeninės paskolos mirties atveju apdraustos iki $5.000. Nemokamas čekių ir sąskaitų patarnavimas.

KASOS VALANDOS: kasdien nuo 10 val. iki 3 val. p.p., išskyrus sekmadienius. Pirmadienį ir penktadienį vakarais nuo 4 val. 30 min. iki 8 val. 30 min. Šeštadieniais nuo 9 val. iki 1 val. p.p. (liepos ir rugpjūčio mėn. šeštadieniais uždaryta).

BŪSTINĖ: Lietuvių Namai — 1129 Dundas Street West, Toronto 3, Ontario
Telefonas LE 2-8723 •

A. J. MORKIS
REAL ESTATE & MORTAGE BROKER
Ontario ir Toronto Real Estate Board narys

DUNDAS — KEELE, $3.000 įmokėti, plytinis 9 kambarių namas, 2 modernios virtuvės, 2 prausyklos, įvažiavimas. Prašoma $26.900.
ST. CLAIR — DUFFERIN, $35.000 įmokėti, atskiras 6 butų plytinis namas, šiltu vandeniu šildomas, privatus įvažiavimas, 3 garažai, viena skola, tas pats savininkas per 20 metų.
BLOOR — DOVERCOURT, $2.500 įmokėti, 4 dideli kambariai, atnaujintas, nauji vamzdžiai (plumbing) per visą namą, moderni virtuvė, garažas. Prašo $24.900.
ROYAL YORK — LAKESHORE, plytinis, vienaaugštis (bungalow), atskiras, 5 kambariai plius kambarėlis (den), privatus įvažiavimas. $5.000 įmokėti.
JANE — DUNDAS, plytinis, 7 kambarių namas, nauja šildymo krosnis, šoninis įvažiavimas, garažas.

1082 BLOOR St. W., TORONTO 4,
Telefonai: 534 - 8459; 233 - 5996

Turime krautuvių, namų vasarviečių, viešbučių, motelių įvairiose vietose ir įvairia kaina. — — — Prašome tik kreiptis pas mus.
VYT. MORKIS, A. BLIUDŽIUS

ED. KONDRATAS, siuvėjas
Individualūs užsakymai, pasiūtos eilutės, sportiniai švarkai ir kelnės (slacks) iš šių medžiagų: vilnonių, ožkinės vilnos (mohair), megztinės (double knit), sintetinės medžiagos (Fortrel, Terylene)
1113 Dundas St. W., Toronto 3, Ontario Tel. 533-5454 Lietuviams daroma NUOLAIDA

DANISH CUSTOM FURNITURE
BALDŲ PROJEKTUOTOJAI IR GAMINTOJAI IŠ BURMOS MEDŽIO (TEAK FURNISHINGS)
Baldai tiesiog iš įmonės A. JENSEN & SON LIMITED
25 Le Page Court, Downsview, Ontario. — Keele ir Finch
Tel. 636-9811. Atidaryta nuo 9 val. ryto — 6 val. vakaro, ketvirtadieniais ir penktadieniais nuo 9 v. r. iki 9 v. v.

Firchuk Textiles Ltd. Siuntiniai į Europą
Pagrindinė įstaiga: 658 Queen St. W., Toronto 3, Ont. Tel. EM 4-5036
Hamiltone skyrius:
293 Ottawa St. N., Hamilton, Ont. Tel. 549-2005
Čia gausite tekstilės gaminius pigiausiomis kainomis; didelis pasirinkimas skarelių, megztinių ir kitų dalykų, kuriuos gave giminės ir draugai Europoje tikrai džiaugsis.
PARCELS TO EUROPE

LITHO-ART SPAUSTUVĖ
971 College St., Toronto 4, Ont.
Telefonas: 533-4363
LIETUVIAI SAVININKAI
Įvairūs spaudos darbai: leidiniai, programos, visi verslo bei reklaminiai spaudiniai

LABAI SVARBU VISIEMS KANADIEČIAMS

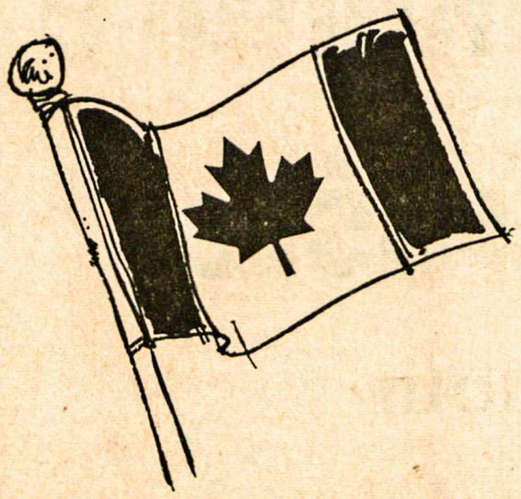

DAUGIAKULTŪRĖ KANADOS VYRIAUSYBĖS POLITIKA

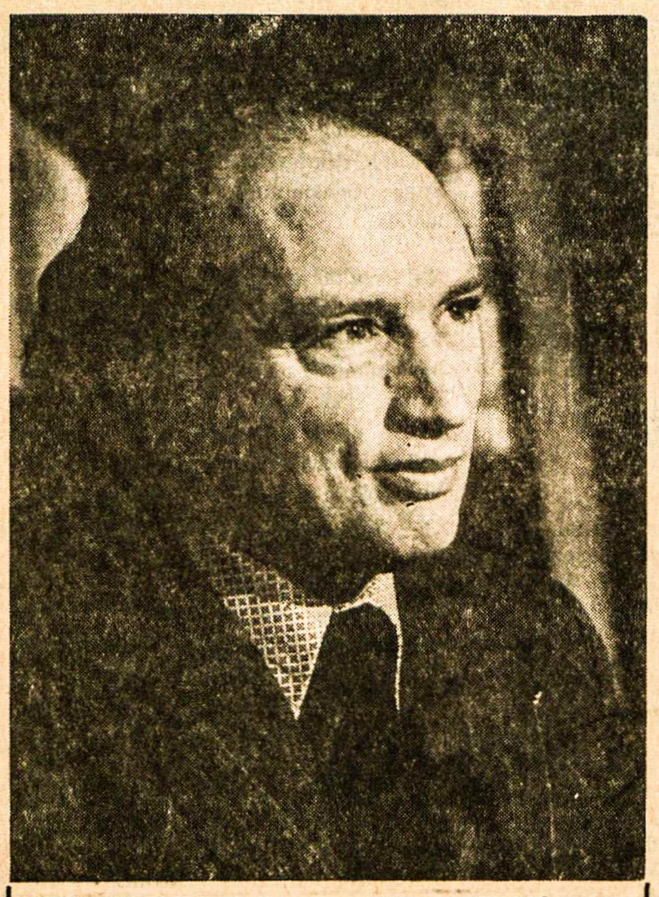

The Rt. Hon. Pierre Elliott Trudeau

"... daugiakultūrė politika dvikalbiškumo rėmuose iš esmės suteikia atskiram individui pasirinkimo laisvę. Mes esame laisvi, kad išliktume, kas esame. Tačiau to negalime palikti atsitiktinumui. Tai turi būti skatinama ir aktyviai siekiama. Jei kaikurių grupių pasirinkimo laisvė atsidurtų pavojuje, visų mūsų pasirinkimo laisvė būtų pavojuje. Šios vyriausybės politika siekia pašalinti betkokius šios rūšies pavojus ir išsaugoti šią laisvę" —

The Rt. Hon. Pierre Elliott Trudeau, ministeris pirmininkas.

Atstovų rūmai, 1971 m. spalio 8 d.

"... mes mielai remiame vyriausybės pareikštą principą išlaikyti ir puoselėti daugelio kultūrų tradicijas, kurios gyvuoja mūsų krašte... Ko mes pageidaujame — tai teisingumo visiems kanadiečiams ir pripažinimo kultūrinio šio krašto įvairumo" —

Hon. Robert L. Stanfield, opozicijos vadas.

Atstovų rūmai, 1971 m. spalio 8 d.

"... giliai įvertindama abu mūsų Kanados kultūrinio gyvenimo aspektus, t.y. oficialų dvikalbiškumą ir daugiakultūriškumą, mano partija šiltai remia tuos ministerio pirmininko nustatytus principus..." —

Mr. David E. Lewis, Naujosios Demokratų Partijos vadas.

Atstovų rūmai, 1971 m. spalio 8 d.

"... Aš esu pilnai įsitikinęs, kad aplamai kanadiečiai laikosi tų pažiūrų, kurias išreiškė ministeris pirmininkas. Mes pageidaujame, kad Kanada būtų didi šalis visiem gyventojam, visom etninėm grupėm" —

Mr. Réal Caouette, Socialinio Kredito Partijos vadas.

Atstovų rūmai, 1971 m. spalio 8 d.

KITI DAUGIAKULTŪRĖS POLITIKOS ASPEKTAI

1. Pagalba imigrantams išmokti kalbos.
2. Teatrinio ir vaizdinio meno tolimesnis puoselėjimas.
3. Skatinimas dalyvauti konferencijose bei seminaruose, kurie studijuoja daugiakultūrę veiklą.
4. Kreipimasis į valdžios įstaigas, prašant paramos etnokultūrinėm organizacijom.

Prašome versti puslapį, kad susipažintumėte, kaip vykdoma federacinės vyriausybės finansinės paramos programa.

Kanados vyriausybės daugiakultūrės politikos siekiai

Čia pateikiamos ištraukos iš Kanados vyriausybės politikos, kuri yra svarbi ir verta visų kanadiečių dėmesio. Šiuos pareiškimus pateikė parlamentui Rt. Hon. Pierre Elliott Trudeau, Kanados ministeris pirmininkas.

"Federacinė vyriausybė priima ir patvirtina daugiaetnines rekomendacijas ir sutinka su visa komisijos pranešime vyraujančia dvasia. Jinai yra įsitikinusi, kad jau seniai yra pribrendęs laikas Kanados gyventojams giliau susipažinti su turtingomis tradicijomis tų daugelio kultūrų, kurias turime Kanadoje. Mūsų piliečiai yra atvykę į Kanadą beveik iš kiekvieno pasaulio krašto ir atsinešę su savimi visas didesnes pasaulio religijas bei kalbas. Šis kultūrinis įvairumas praturtina visus kanadiečius be galo gausiais žmonių patyrimais. Vyriausybė laiko tai neįkainojamu paveldėjimu ir tiki, kad Kanada paliktų vargingesnė, jei mes priimtume asimiliacijos programas, priversdami savo piliečius prarasti ir pamiršti tų kultūrų tradicijas, su kuriomis jie atvyko į šį kraštą.

Federacinė vyriausybė tikisi, kad atskiros provincijos taip pat pozityviai atsilieps į šias daugiaetnines rekomendacijas. Kiekvienas provincijos premjeras yra gavęs ministerio pirmininko laišką, kur išdėstoma ši politika bei programos ir prašoma jų bendradarbiavimo.

. . . Vyriausybės galvojimo centre glūdi įsitikinimas, kad visame pasaulyje kultūrinis įvairumas yra be galo greitai naikinamas pramoninės technologijos, masinės komunikacijos ir miestų plėtimosi įtakoje. Atkreiptas dėmesys į žmogaus prigimties iškreipimą, jo nuasmeninimą masiniuose telkiniuose, masinėje kultūroje, pramogose ir į nuolat augančias, besiplečiančias nuasmenintas institucijas.

Vienas žmogaus pagrindinių reikalavimų yra jausmas, kad jisai kam nors priklauso. Ir daugelis šio meto neramumų pasireiškia (tai liečia įvairaus amžiaus žmones) dėlto, kad tas reikalavimas nebuvo patenkintas. Etninių grupių išlaikymas nėra vienintelis būdas tam priklausomumo jausmui ugdyti, bet tų grupių buvimas buvo svarbus veiksnys Kanados visuomenės raidoje. Gyvai besireiškiančios etninės grupės gali pažadinti antros, trečios ir tolimesnių kartų kanadiečių jausmą, kad jie yra surišti su įvairių pasaulio dalių ir įvairių laikų žmonių tradicijomis bei patirtimi.

. . . Etninė ištikimybė neturi sumažinti ir paprastai nesumažina ištikimybės platesnei bendruomenei bei šaliai. Daugiakultūriškumas nesužalos kanadietiškumo. Iš tikrųjų vyriausybė nuoširdžiai tiki, kad tikroji Kanados tapatybės esmė ir yra jos kultūrinis įvairumas.

Kiekviena etninė grupė turi teisę išlaikyti savitą kultūrą bei jos vertybes, tą kultūrą puoselėti neišeinant iš visos Kanados konteksto. Mes galime turėti dvi oficialias šio krašto kalbas, tačiau neturime dviejų oficialių kultūrų. Daugiakultūrė politika turi tapti visų kanadiečių politika.

Oficialių kalbų įstatymu anglų ir prancūzų kalbos yra pripažintos oficialiomis Kanados kalbomis, kad jos būtų vartojamos visose parlamento bei Kanados vyriausybės institucijose. Šis įstatymas nevaržo kitų kalbų kaip daugelio įvairių Kanados kultūrų išraiškos. Iš kitos pusės, daugelio kitų kalbų kultūrinės vertės pripažinimas neturėtų sumenkinti Kanados oficialių kalbų užimamos pozicijos. Bus stengiamasi, kad visi piliečiai jas vartotų.

1. Kanados vyriausybė rems visas Kanados kultūras ir, kiek ištekliai leis, jieškos būdų ugdyti tas kultūrines grupes, kurios jau pareiškė norą augti bei prisidėti savo įnašu prie Kanados klestėjimo ir įrodys paramos reikalingumą. Vyriausybės paramos teikimas remsis principu, kad visų pirma tokios kultūros pačios turi parodyti savo pajėgumą.

2. Vyriausybė rems visų kultūrinių grupių narius, stengdamasi padėti nugalėti kultūrines užtvaras, kliudančias pilnai dalyvauti Kanados visuomenėje.

Įstatymas gali ir tikrumoje saugo nuo atviros diskriminacijos. Tačiau joks įstatymas negali uždrausti grupės priklausomybės jausmo nei pašalinti saviniekos jausmo. Yra paruoštos programos, kurių tikslas — skatinti pasitikėjimą savo individualia kultūra ir savo teisėta vieta Kanados gyvenime. Tam reikalui bus panaudojamos istorijos, filmai bei muzėjiniai rodiniai.

3. Vyriausybė skatins kūrybinius susitikimus bei pasikeitimus tarp visų Kanados kultūrinių grupių, kad tuo būdu pasitarnautų krašto vienybei.

Vyriausybės parama daugiakultūriams centrams, specifiniams etninių grupių projektams ir vaidybinių bei vaizdinių menų apraiškoms stiprins kultūrinį bendradarbiavimą. Tačiau vyriausybė yra aiškiai pasisakiusi, kad jinai neplanuoja remti tokių individualių grupių, kurios izoliuojasi nuo likusios Kanados visuomenės. Programos yra taip sutvarkytos, kad skatintų kultūrinių grupių dalijimąsi savo kultūriniais turtais su visais kitais kanadiečiais ir su visais kitais kraštais. Tuo siekiama, kad visi kraštai pastebėtų mūsų kultūrinį įvairumą.

4. Vyriausybė ir toliau padės imigrantams, kad jie išmoktų bent vieną Kanados oficialiųjų kalbų ir tokiu būdu pilnai įsijungtų į Kanados visuomenę."

KARALIŠKOJI KOMISIJA DVIKALBIŠKUMUI IR DVIKULTŪRIŠKUMUI TIRTI

1963-čiais metais, Kanados konfederacijos šimtmetinei sukakčiai artėjant, federacinė vyriausybė sudarė Karališkąją Komisiją Dvikalbiškumui ir Dvikultūriškumui Tirti, kurios pagrindinis tikslas buvo jieškojimas naujų kelių, vedančių į didesnį Kanados gyventojų susivienijimą. Pasiremdama jau dabar pagarsėjusiu karališkosios komisijos darbu, Kanados vyriausybė pravedė oficialių kalbų įstatymą, paskelbė daugelį kitų svarbių įstatymų ir atkreipė specialų dėmesį į visą eilę rekomendacijų, nurodytų ketvirtoje komisijos knygoje, kurios tiesiogiai liečia Kanados, kaip susidedančios iš daugelio etninių grupių, kilmę.

Hon. S. Haidasz paskirtas valstybės ministeriu, atsakingu už daugiakultūriškumą

1972 m. lapkričio 27 d. ministeris pirmininkas The Rt. Hon. Pierre Elliott Trudeau paskelbė dr. Stanley Haidasz, Toronto-Parkdale apylinkės parlamento nario, paskyrimą valstybės ministeriu, atsakingu už daugiakultūriškumą. Jau seniai dr. Haidasz darbuojasi etninių kultūrų srityse. Jo parlamentinė veikla aiškiai rodo jo rūpestį atskirų mažumų bei kultūrinių grupių teisėms, jų gerovei, imigrantų problemoms.

Pirmą kartą išrinktas į parlamentą 1957 metais, dr. Haidasz dalyvavo daugelyje parlamento komitetų, buvo nariu daugelio oficialių delegacijų, atstovaujančių Kanadai tarptautinėse konferencijose. Jisai turi šakotą parlamentinę patirtį. Dukart buvo paskirtas sveikatos bei socialinės gerovės ministerio parlamentiniu sekretoriumi. Taip pat buvo paskirtas parlamentiniu sekretoriumi ministerio indėnų reikalų bei šiaurės sričių ministerio, vartotojų ir korporacijų reikalų ministerio.

Laisvai vartodamas anglų, prancūzų ir lenkų kalbas, dr. Haidasz gavo filosofijos bakalauro ir licenciato laipsnius Otavos universitete, o medicinos daktaro laipsnį — Toronto universitete.

Būdamas gydytoju, dr. Haidasz galėjo jungti savo medicininį išsilavinimą su parlamentine patirtimi ir tokiu būdu siekti patobulinimų sveikatos bei socialinės gerovės srityje.

Jis visą laiką domėjosi etninių grupių reikalais. Tuo būdu jisai tapo plačiai žinomas ir vertinamas. Vienas tokių įvertinimo ženklų buvo jo pakėlimas Ontario etninės spaudos sąjungos garbės nariu.

Daugiakultūrė vyriausybės politika turi tikslą skleisti toleranciją, respektą ir abipusį įvertinimą tarp įvairios kultūrinės kilmės žmonių. Ši politika atmeta uniformiškumą kaip nepageidaujamą socialinį tikslą, nes tai ugdytų netoleranciją ir vidutiniškumą.

Vis labiau įvairios pasaulio tautos yra suartinamos viena su kita. Kad pasaulis išvengtų daugelio praeities klaidų, žmonės turi išmokti suvokti, kas yra gera, vertinga, saugotina ir palaikytina kituose žmonėse.

Kanados vyriausybės manymu, Kanada yra pati tinkamiausia vieta pradėti įgyvendinti tokio pobūdžio abipusio respekto ir supratimo politiką, kad žmonės, kur jie bebūtų, pamatytų, jog Kanados užmojai remiasi daugiau pavyzdžiu, negu įsakymu.

Kaip valstybės ministeris, atsakingas už daugiakultūrę politiką, dr. Haidasz jau yra davęs eigą daugeliui programų, kurių tikslas — sustiprinti visų etninių kultūrinių grupių įsijungimą į pagrindinę Kanados gyvenimo srovę.

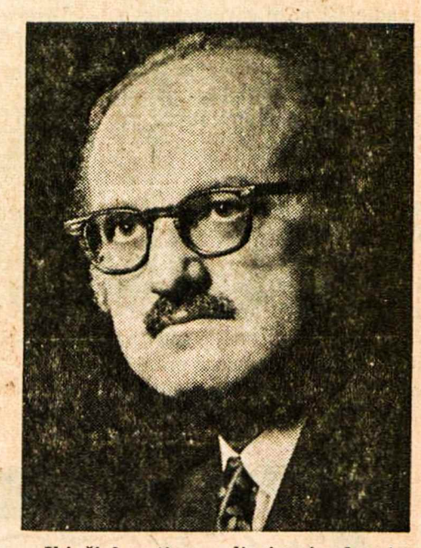

Iki šiol pati populiariausia daugiakultūriškumo programa buvo ta, kuri yra susijusi su finansine parama etnokultūrinėm grupėm ir kuri padeda įvykdyti kultūrinius projektus, pradėtus ir administruojamus jų pačių narių. Kaikurios šių ir kitų programų, dabar jau vykdomų pagal vyriausybės daugiakultūrinę politiką, yra paminėtos šiame specialiame priede. Bus sudaromos naujos programos, o jau egzistuojančios plečiamos pagal jų naudingumą arba domesį.

Kanados vyriausybės daugiakultūrė politika reiškiasi visame krašte

Kaikurios jau paskelbtos pašalpos įvairiom Kanados etnokultūrinėm grupėm

Pajūrio provincijos

The Daughters of Mary Lebanese, Syrian Society, Sydney, N.S., gavo pašalpą mokyti libano-siriečių kilmės vaikus ir moteris libaniečių valgių gaminimo, šokių ir savo senolių kalbos.

The Cape Breton Industrial Area Multicultural Organization — surengti daugiakultūrį seminarą studijuoti įvairių kultūrinių grupių poreikiams.

Cape Breton's Cultural Diversity — 15 studentų grupė, priklausanti Ethnic Youth on the Island organizacijai, apkeliavo Cape Breton salą, atlikdama koncertus, rengdama šokių kursus, rankdarbių, aprangos parodėles, tuo būdu išgarsindama kultūrinį salos spalvingumą. Pašalpa padėjo įvykdyti jų planus.

Sydney, Nova Scotia—Gaelic Society. — Daugiakultūrė federacinė pašalpa padėjo organizacijai Gaelic Society of Cape Breton finansuoti eilę seminarų, studijų grupių, kurių darbas buvo vainikuotas tautodailės ir rankdarbių festivaliu.

The Black Historical and Dramatic Club of Moncton, N.B., gautoji pašalpa padėjo padengti svečių paskaitininkų išlaidas, kurie kalbėjo apie Kanados negrų istoriją. Klubo tikslai yra skatinti augštesnį švietimą ir atkreipti dėmesį į Kanados juodųjų afrikiečių istorinį bei kultūrinį įnašą į daugiakultūrę visuomenę.

New Denmark, New Brunswick, danai kanadiečiai mini savo šimtmetį. — Prieš šimtą metų birželio mėnesį pirmieji danų naujakuriai išsikėlė Naujojoj Danijoj, New Brunswicke. Naujosios Danijos šimtmečio komitetas gavo pašalpą iškilmėms.

Quebec

Kanadiečius ir imigrantus suartina gerai paruoštos programos. — Montrealio L'Accord organizacija per paskutiniuosius 25 metus rūpinasi prancūziškai kalbančių integracija bei draugystės palaikymu tarp kanadiečių ir imigrantų. Paskutiniu metu ji gavo pašalpą savo įvairiai veiklai vykdyti.

Jaunimas mokosi lenkų ir prancūzų kanadiečių tautinių šokių bei muzikos. — Per tautinių šokių programas ir liaudies dainų mokymą, kuriuos organizuoja lenkų kanadiečių šokių ir dainavimo grupė "Podhale", lenkų ir prancūzų kilmės jaunimas bei vaikai turi progą daugiau sužinoti apie vieni kitų kultūras. Susidariusias instruktoriams išlaidas padeda padengti daugiakultūrė pašalpa.

Montrealyje portugalų klubas organizuoja portugalų folkloro pamokas. — Pašalpa buvo duota šiai organizacijai apmokėti susidariusias išlaidas, rengiant šių metų portugalų folkloro programą.

Armėnijos istorijos, literatūros ir kultūros kursas. — Tekeyan Armenian Cultural Association rengia armėnų istorijos, literatūros ir kultūros kursus savo suaugusiems draugijos nariams ir kitiems Montrealio apylinkėje gyvenantiems kanadiečiams. Kursų pradžia — 1972 m. rugsėjo mėnesį, pabaiga — 1973 m. balandžio mėnesį. Pašalpa padėjo apmokėti tų kursų mokytojų algas.

Kultūrinė estų programa gauna paramą. — Montrealio estų draugija, organizuodama jaunimo chorus, tautinius šokius ir moderniąją gimnastiką, rūpinasi palaikyti bei stiprinti gyvą kultūrinį palikimą. Gauta pašalpa pagelbėjo apmokėti šių metų programą.

Daugiakultūrę pašalpą gauna Sephardic žydų organizacija. — Daugiakultūrė pašalpa buvo duota Sepharade Francophone draugijai apmokėti algas organizatoriams, kurie stengėsi padėti naujai atvykusiems prancūziškai kalbantiems sephardic žydams įsijungti į kanadiečių visuomenę.

Muzikinis rumunų spektaklis. — Rumunų ortodoksų parapija Montrealyje, kuri veikia 58 metus, norėdama išpopuliarinti rumunų kultūros tradicijas, surengė chorinį ir tautinių šokių spektaklį. Pašalpa padėjo apmokėti spektaklyje dalyvavusių chorų ir tautinių šokių grupių pasiruošimo išlaidas.

Ukrainiečių meno paroda. — The Society of Artists of Quebec gavo pašalpą surengti ukrainiečių-kanadiečių meno darbų parodą.

The Canada Korea Cultural Foundation, Montreal, organizacija, ruošdama korėjiečių menininkų renginius, savanoriškai yra įsipareigojusi jau 3½ metų stiprinti tautiečių dalyvavimą bendroje visuomenėje ir kartu pasidalinti korėjiečių kultūra su kitais. Pašalpa buvo panaudota specialaus paskaitininko atlyginimui.

La Fraternité Canadienne de Québec Inc., Kvebeko mieste. — Pašalpa pagelbėjo apmokėti susidariusias išlaidas, organizuojant specialius orientacijos kursus, kurių tikslas — padėti naujiesiems kanadiečiams įsijungti į Kvebeko apylinkių bendruomenes.

The Union Church of Montreal, minėdama savo 65 metų sukaktį, suruošė eilę specialių renginių, įskaitant paskaitininkus, kurie kalbėjo apie negrų kultūrą Kanadoje, meno parodą, jaunimo seminarą ir studijų grupes. Pašalpa pagelbėjo apmokėti išlaidas.

Arc-en-Ciel Sherbrooke, Quebec. — Ši organizacija buvo įsteigta prieš vienerius metus. Ji savanoriškai stengiasi padėti naujiesiems kanadiečiams geriau įsijungti į vietines bendruomenes. Tam reikalui jai buvo duota pašalpa.

Le Centre Social d'Aide aux Immigrants, Montreal. — Pašalpa skirta padėti sutikti įvairių kultūrų atvykėlius ir organizuoti jiems reguliarius kultūrinius renginius.

Centro-Italo-Canades Giovanni Caboto, Montreal. — Pašalpa duota keturiem specialiai parinktiem žmonėm, kurie Montrealio pietryčių gyventojam rengia muzikos, meno, dramos, rankdarbių, dainavimo, virimo, mezgimo, plastikos dirbinių kursus ir kitus patarnavimus.

Montrealio jaunimui atgaivinama Kretos kultūra ir istorija. — The Cretan's Association of Montreal yra paruošusi mokslo metų programą mokykloms ir kitoms institucijoms iš kretiečių kultūros ir istorijos su garsiniais filmais. Pašalpa padeda padengti programos išlaidas.

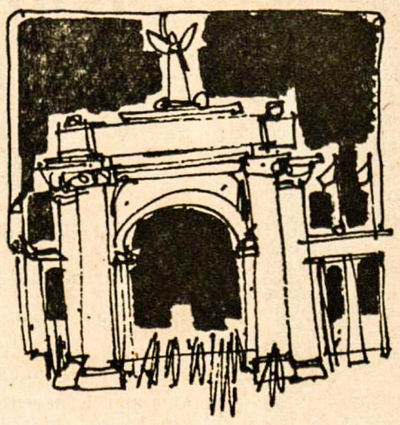

Vaikų ir suaugusių graikų tautinių šokių kursai. — The Hellenic Federation of Parents and Guardians of Greater Montreal organizuoja graikų kilmės vaikams ir suaugusiems tautinių šokių kursus, tikėdamiesi sudaryti pastovią liaudies dainų ir šokių grupę. Daugiakultūrė pašalpa panaudota šokių mokytojo atlyginimui.

Muzika, dainos ir šokiai iš Italijos. — Montrealiečiai turi progos daugiau susipažinti su italų kilmės draugais kanadiečiais, nes Gruppo Folkloristico Friulano Montrealyje organizuoja muzikos, dainų, šokių, filmų programas ir paskaitas. Daugiakultūrė pašalpa padeda paruošti šias programas.

The Szechenyi Society Inc. of Montreal. — Pašalpa padeda apmokėti mokytojus, kurie moko jaunimą tautodailės, tuo būdu tikėdamiesi išlaikyti bei ugdyti vengrų kultūrą bendrame kanadiečių gyvenimo kontekste.

The B'Nai Brith Women's Council of Montreal. — Apmokėta už stambiu šriftu išleistus 500 Yiddish kalba knygų, skirtų kilnojamai bibliotekai, kuri aptarnauja silpno regėjimo asmenis.

U.N.I.F.Y. Canada Committee (Understanding National Identity among Franco-Ukrainian Youth). — Tai kanadiečių-ukrainiečių jaunimo sąjungos ir Les Sortileges federacija folklorui skleisti Montrealy. Šios organizacijos 90 studentų apkeliavo Kanadą. Jie koncertavo Montrealy, Toronte, St. Boniface, Winnipege, Yorktone, Prince Albert, Saskatoone, Cold Lake Army Base, St. Paul, Edmontone ir Kalgary.

Ontario

Bus išleistos ukrainiečių kanadiečių liaudies dainos. — Kanados Ukrainiečių Komitetas Toronte gavo pašalpą išleisti Kanados ukrainiečių liaudies dainoms. 150 parinktų žmonių ir savanorių pakviesta visame krašte rinkti liaudies dainas. Bus įtrauktos lopšinės, pavasario, derliaus nuėmimo, vestuvių ir kitos dainos. Rinkinys bus išleistas ukrainiečių kalba su angliškU vertimu.

Lenkų studentų teatras Arabesca gauna pašalpą. — Neseniai susiorganizavusi Toronto lenkų studentų vaidintojų grupė Arabesca kaip pirmuosius savo projektus surengė du trumpus vaidinimus. Daugiakultūrė pašalpa padėjo padengti išlaidas.

Festival Can-Uk (Kanados ukrainiečių šokių festivalis). — Kanados ukrainiečių federacija globojo šokių ir dainų festivalį Can-Uk, kuriame varžėsi vietinės ir penkių provincijų jaunimo grupės. Organizacija pašalpą panaudojo dalyvių kelionėms, teisėjų, algų ir kitoms išlaidoms apmokėti. Festivalyje vienas choras ir viena tautinių šokių grupė buvo išrinkti atstovauti federacijai Kanados ukrainiečių chorų ir šokių varžybinėje šventėje (Ukrainian Canadian Choir and Dance Competition), kuri įvyks 1973 metais.

Maltiečių 50 metų sukakties festivalis.— Kanados maltiečių sąjunga atšventė savo 50 metų veiklos sukaktį. Pašalpa buvo duota padėti paruošti minėjimui, kuris įvyko spalio mėnesį. Buvo surengta pačių maltiečių meno ir tautodailės parodos, karnavalas ir paradas. Valstybinei ir Toronto centrinei bibliotekai buvo įteiktas maltiečių knygų rinkinys.

YWCA programa imigrantams. — Toronto jaunų krikščionių moterų draugija (The Young Women's Christian Association of Toronto) gavo pašalpą padėti imigrantų moterims, kurios gyvena izoliacijoj ir nepritampa prie aplinkumos. Taip YWCA rengia specialius kursus savanorėm ir globotojom (big sister).

Korėjiečių kultūrinis festivalis. — Korėjiečių kultūros festivalis, surengtas Ryersono institute, pademonstravo moderniąją ir klasikinę muziką, šokius ir teatrą. Pašalpa padėjo padengti šventės išlaidas.

Greenfield International Folk Festival. — Varsity arenoje, Toronte, arabų folkloro grupė iš Downsview surengė liaudies kūrybos festivalį. Šventės ruošai buvo paskirta pašalpa.

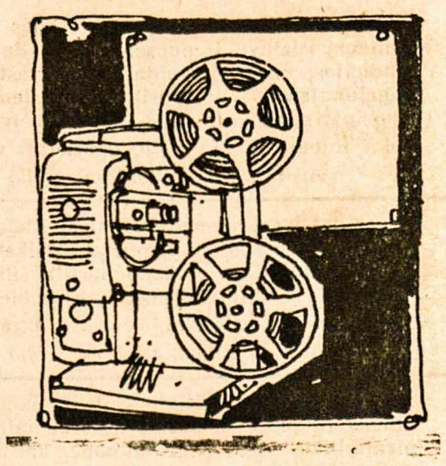

Otavos universiteto slavų klubas planuoja filmų savaitę ir slavų meno parodą.— Otavos universiteto slavų klubas suplanavo šių metų sezonui lenkų, ukrainiečių ir rusų filmų savaitę, kuri baigsis su kitų rytų europiečių filmų savaitėmis, įskaitant vengrus ir čekoslovakus. Po to bus kanadiečių slavų menininkų darbų paroda ir vaidinimai, paruošti Otavos ir Carletono universitetų studentų. Pašalpa buvo duota tiem planam vykdyti.

Parama Maroko žydų imigrantams. — The Jewish Immigrant Aid Services (Central Region) organizacija, kuri jau 52 metai rūpinasi naujų žydų ateivių Kanadoje įkurdinimu naujoj aplinkoj, gavo daugiakultūrę pašalpą.

Parama graikų ateiviams Kanadoje. — The Greek Day Care Committee, kuris stengiasi padėti imigrantams įsisavinti naują aplinką, gavo daugiakultūrę paramą suruošti ateivių vaikams orientacinius vasaros kursus.

Kiti Kanados vyriausybės finansavimo būdai išlaikyti bei įtvirtinti daugiakultūrei politikai

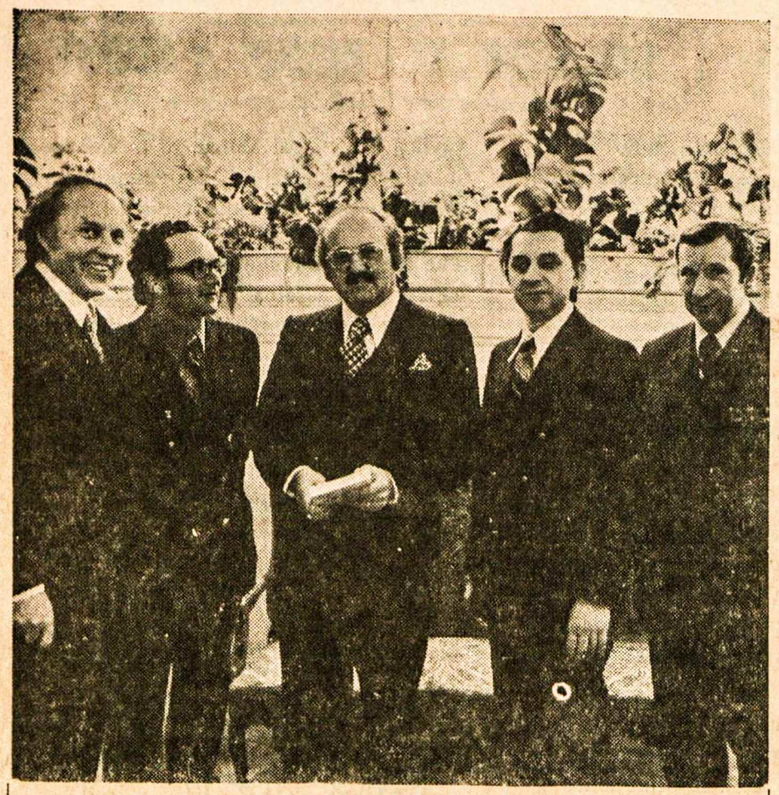

Dr. Stanley Haidasz, ministeris daugiakultūriams reikalams, palaiko reguliarų kontaktą su etnokultūrinėmis organizacijomis visoje Kanadoje. Delegacijos nariai ukrainiečių organizacijos The Ukrainian Canadian Federation of Professional and Business Men susitiko su ministeriu Otavoje 1973 m. vasario mėnesį. Iš kairės į dešinę: Stanley Frolick, Q.C., Toronto; prof. Walter S. Tarnopolsky iš York universiteto Toronte; Andrew Gregorovich ir prof. M. R. Lupul, iš Albertos universiteto Edmontone.

Kalba ir kultūra

Kultūros puoselėjimo programos (Cultural Development Research) tikslas yra surinkti trūkstamus duomenis, reikalingus nustatyti tiksliam kalbos ryšiui su kultūrine raida ir kalbos išlaikymo būdu bei apimtimi atskirose etninėse grupėse. Tyrinėjamos švietimo institucijos, kalbų programos, spauda, radijas ir televizija, nes norima nustatyti jų vaidmenį kalbos išlaikyme bei kultūros ugdyme. Kanados radijo ir televizijos komisija taip pat studijuoja, kiek radijas ir televizija gali padėti pasiekti minėtą tikslą. Aplamai, tų studijų tikslas yra surasti tikrove paremtą bazę, pagal kurią vyriausybė galėtų nustatyti savo politiką neoficialiųjų kalbų atžvilgiu. Pranešimo apie studijos rezultatus laukiama dar šiais metais.

Vadovėliai

Karališkoji komisija rado labai mažai vadovėlių neoficialioms kalboms mokyti. Pasitarimuose su provincijomis yra patirta, kad trečiai kalbai mokyti reikalinga skubi pagalba. Šiais metais šešiom atskirų skirtingų kultūrų grupėms buvo padėta išleisti vadovėlius. Šiuo metu planuojama praplėsti tas programas ir įjungti jas į bendrą neoficialiom kalbom išlaikyti programą.

Etninė spauda

Šiuo metu yra tyrinėjama ir etninė spauda. Ji atlieka svarbų vaidmenį, teikdama informaciją naujiesiems ateiviams, jų tarpe vyresnio amžiaus žmonėms. Be to, jau pripažinta, kad etninė spauda padeda išlaikyti gyvą Kanados daugiakultūrę veiklą. Ir ši studija bus konkreti bazė, padedanti nustatyti vyriausybės politiką etninės spaudos atžvilgiu.

Etninių grupių istorijos

Valstybės departamento pilietybės skyrius užsakys apie 20 etninių grupių istorinių darbų Kanadoje. Remiantis mokslinių tyrinėjimų duomenimis ir turimais leidiniais, jie bus kruopščiai paruošti, ypač atsižvelgiant į šių grupių kilmę, kultūrinį lobį, įnašą ir jų problemas. Ši programa yra apčiuopiamas, efektingas ir reikšmingas daugiakultūrės veiklos pripažinimas Kanadoje. Septyniolika leidinių jau užsakyta. Netrukus bus užsakyti ir likusieji. Kai šie moksliniai darbai bus užbaigti ir išleisti, bus paruoštos populiarios laidos plačiajai visuomenei.

Etninės kanadiečių studijos

Reikia sistemingai ir pastoviai tyrinėti daugiakultūrę Kanados visuomenę. Pilietybės skyrius jau užbaigė išsamią studiją, kuri nagrinėja problemas, susijusias su tyrinėjimu, knygleidyba ir mokymu Kanados etninių studijų srityje.

Kai minėtos studijos rekomendacijos bus įgyvendintos, išsispręs kaikurios problemos, susijusios su koordinacijos stoka tyrinėjimo srityje, tinkamos literatūros trūkumu, specialaus kurso apie etninį Kanados įvairumą nebuvimu visose švietimo sistemos pakopose.

Valstybinė filmų vadyba

Praeityje vadybos pagaminti filmai neanglų ir neprancūzų kalbomis buvo siunčiami į užsienį. Dabar šie filmai prieinami pačioje Kanadoje. Vadyba, norėdama nustatyti, kokių filmų pageidautų etninės grupės savo senolių kalba, pravedė apklausinėjimą. Ji taipgi praplėtė gamybą filmų, kurie informuoja kanadiečius apie vieni kitus. Šiuo metu vadyba ruošia filmus anglų ir prancūzų kalbomis apie etninių grupių problemas ir jų įnašą į Kanados gyvenimą.

Valstybinis žmogaus muzėjus

Valstybinis žmogaus muzėjus:

1. Perka meno dirbinius, atspindinčius etninę Kanados kultūrų įvairybę.

2. Tyrinėja įvairių Kanados etninių bendruomenių liaudies meną ir muziką.

3. Ryžtasi plėsti muzėjų ir paruošti švietimo pobūdžio projektus, kuriais būtų pasiekta ir plačioji visuomenė.

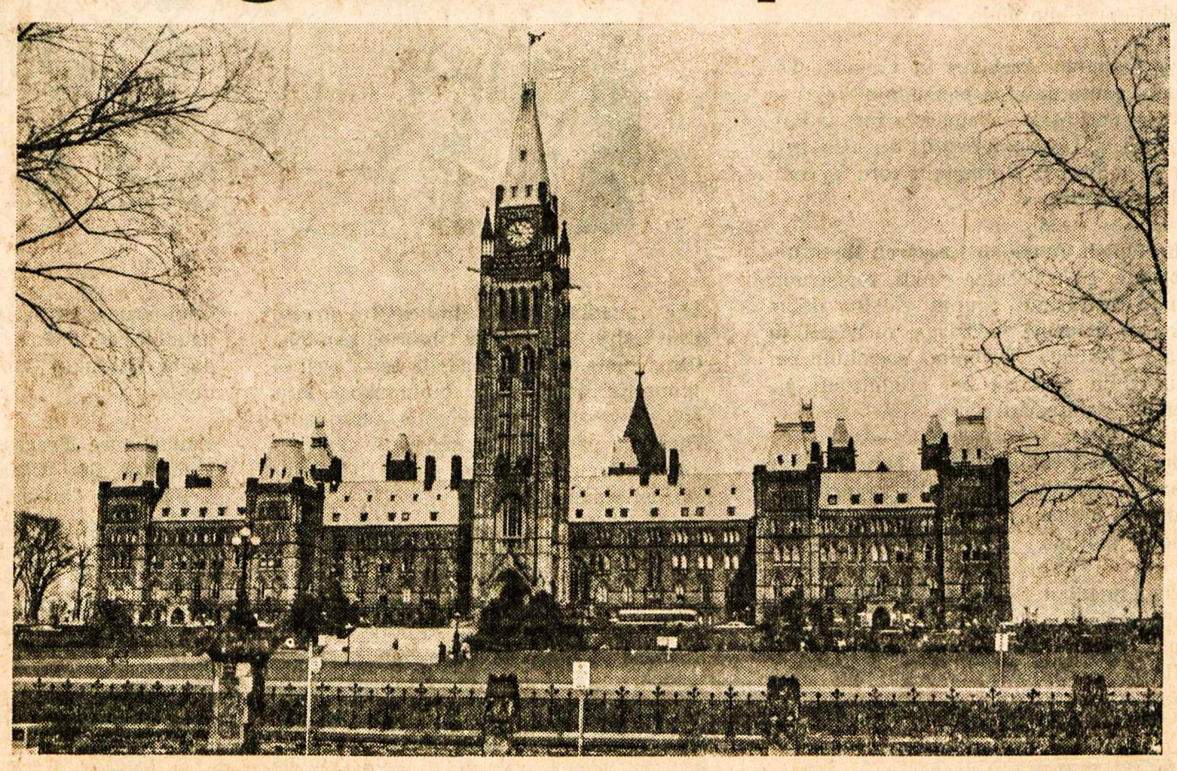

Kanados parlamento rūmai Otavoje

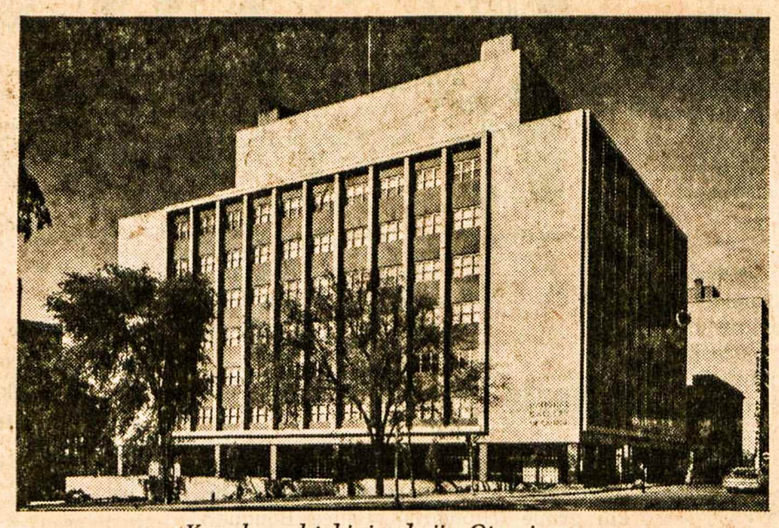

Kanados valstybinė galerija Otavoje

Daugiakultūrio centro pašalpos

Daugiakultūris centras yra vieta, kur įvairių kultūrų žmonės gali vienas su kitu susitikti ir savo kultūriniu lobiu pasidalinti. Tokie centrai parūpina vietą ir reikmenis kultūrinei grupių veiklai, kaip teatras, menas, rankdarbiai, informaciniai patarnavimai, grupinės diskusijos, muzika, šokių pamokos, parodos, pasirodymai ir pramoginio pobūdžio renginiai.

Daugiakultūrės pašalpos programa teikia pašalpas grupėms, kurios jau turi ar bando suorganizuoti daugiakultūrį centrą, tarnaujantį etninių grupių daugumos interesams atitinkamoje bendruomenėje. Pagalba teikiama grupėms studijuoti užsimotus planus, juos paruošti ir eventualiai centro veiklai išlaikyti.

Viešasis archyvas

Kadangi imigracijos ir kultūrinių grupių istorija yra dalis visos Kanados istorijos, tai viešasis archyvas renka visų etninių organizacijų, draugijų protokolus bei dokumentus. Kanados istorijai tie dokumentai yra svarbūs.

Kaip ta programa koordinuojama?

Yra sudarytas koordinacinis komitetas (Inter-Agency Co-ordinating Committee) derinti įvairių departamentų ir federacinės vyriausybės kultūrinių reikalų įstaigų veiklai. Jis nuolat seks federacinės vyriausybės politiką ir programas, kad jose atsispindėtų mūsų visuomenės kultūrinės grupės.

Valstybinė biblioteka

Skaičius knygų neoficialiomis kalbomis viešosiose billiotekose yra žymiai mažesnis už jų paklausą. Valstybinėje bibliotekoje yra įsteigtas daugiakultūris kalbos ir literatūros centras. Jis aprūpina vietos bibliotekas knygomis kitomis nei anglų ir prancūzų kalbomis.

Patariamoji Kanados dugiakultūrės veiklos taryba

Tarybą sudarys paskirti nariai kaip asmenys, turį ryšius su savo bendruomenėmis ir susipažinę su etninių grupių kultūrinėmis organizacijomis bei jų problemomis.

Taryba veiks visame krašte bei atskirose srityse ir bent kartą į metus posėdžiaus Otavoje.

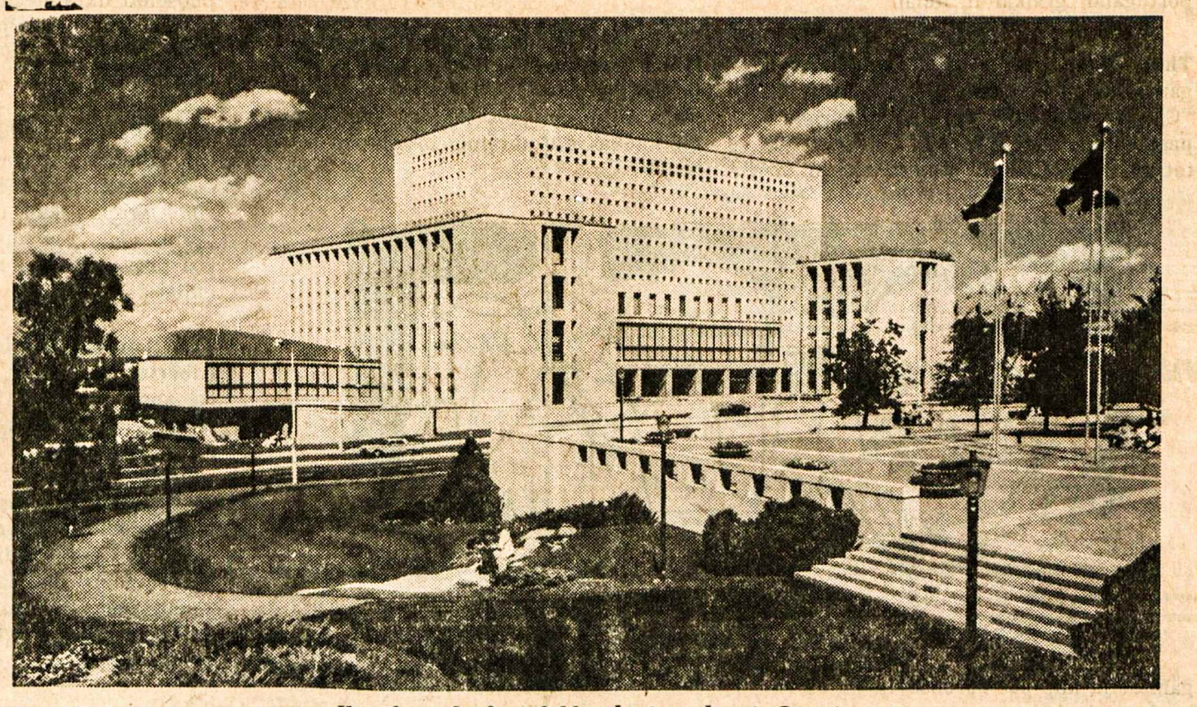

Kanados valstybinė biblioteka ir archyvai Otavoje

Tolimesnei informacijai apie daugiakultūrę Kanados programą:

EDMONTON, Alberta
Room 428, Sir Alexander McKenzie Bldg., 9828—104 Ave.
Telephone: (403) 425-6730

HALIFAX, Nova Scotia
6th Floor, Ralston Bldg., 1557 Hollis
Telephone: (902) 426-2118

HAMILTON, Ontario
150 Main W., Suite 504
Telephone: (416) 523-2355

LONDON, Ontario
395 Dundas Street, Postian Bldg., 2nd Floor
Telephone: (409) 679-4335

MONCTON, New Brunswick
1222 Main St., 4th Floor
Terminal Plaza Bldg.
Telephone: (506) 858-2028

MONTREAL, Québec
Pièce 2101
1080 cote du Beaver Hall
Telephone: (514) 283-5689

NORANDA, Québec
243 rue Murdock
C.P. 395, pièce 3
Telephone: (819) 762-4512

OTTAWA, Ontario
130 Slater, pièce 1129
Telephone: (613) 996-5977

STE-FOY, Québec
1141 Route de l'Eglise, 5e étage
Telephone: (418) 694-3831

REGINA, Saskatchewan
10th Floor, 1867 Hamilton
Telephone: (306) 525-6155

SHERBROOKE, Québec
Pièce 500, Ed. Royal Trust
25 rue Wellington nord
Telephone: (819) 565-4772

ST. JOHN'S, Newfoundland
Sir Humphrey Gilbert Bldg., 6th Floor, P.O. Box 5368
Duckworth Street
Telephone: (709) 722-6181

SUDBURY, Ontario
Room 346, 19 Lisgar S.,
Telephone: (705) 673-1121

THUNDER BAY, Ontario
Room 213, Federal Bldg., 33 Court S., P.O. Box P
Telephone: (807) 345-1451

TORONTO, Ontario
55 St. Clair Ave. E.
Room 313
Telephone: (416) 966-6554

TROIS-RIVIERES, Québec
Pièce 205 A, 550 Bonaventure
C.P. 335
Telephone: (819) 375-4846

VANCOUVER, British Columbia
Suite 201, 1271 Howe St.
Telephone: (604) 544-3753

WINNIPEG, Manitoba
401 Federal Bldg., 269 Main Street.
Telephone: (204) 985-3601

KAIKURIOS JAU PASKELBTOS PAŠALPOS (tęsinys iš antrojo puslapio)

"Internats" iš Hamiltono, Ont., gavo pašalpą dviem vienos savaitės stovyklom, kurios yra organizuojamos Hamiltono srities įvairių kultūrinių grupių šeimoms. "Internats" yra prieš trejus metus savanoriškai sudaryta organizacija, kuri Hamiltono srityje padeda Antilų salų indiečiams ateiviams pripraśti prie Kanados gyvenimo būdo.

The Estonian Archives in Canada, Toronto, gautą pašalpą panaudojo rinkti ir kataloguoti tūkstančiams istorinės ir kultūrinės vertės dokumentų, turinčių ryšį su socialiniu ir kultūriniu estų gyvenimu Kanadoje.

The Polish Canadian Research Institute, Toronte, gavo pašalpą rinkti, registruoti lenkų kultūrinių grupių veiklos dokumentus, istorinę medžiagą, nušviesti jų įnašą į Kanados gyvenimą socialiniu bei kultūriniu požiūriu bei oragnizuoti paskaitas, seminarus.

The Santa Cecilia Chorus, Toronte, gavo paramą užrekorduoti anglų, prancūzų ir kitomis kalbomis choro dainas, skirtas radijo stotims.

The Canadian Estonian Historical Commission Toronto, gavo pašalpą išversti į anglų kalbą 500 puslapių knygą — estų kilmės kanadiečių istoriją nuo 1898 metų.

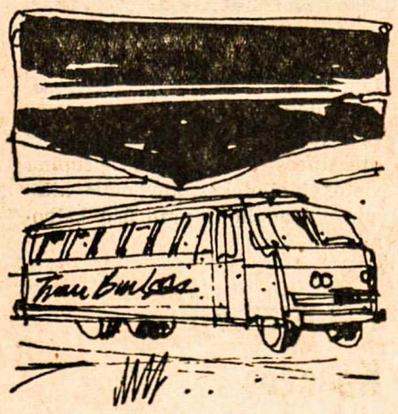

The Indo-Trinidad Cultural Society of Canada, Toronto, gauta parama prisidėjo prie socialinės-kultūrinės veiklos, kurios tikslas — stiprinti indokanadiečių kultūrinį gyvenimą bei gilinti jo supratimą.

The Inter-Agency Council for Services to Immigrants and Migrants, Toronto, gautą pašalpą panaudojo atlyginti telefoninio biuro vertėjams ir kitiems tarnautojams, kurių paslaugomis naudojasi Toronto centre gyveną kiniečiai, portugalai, graikai ir italai.

The India-Canada Association of Ottawa gautą pašalpą panaudojo paruošti 10 "Culture of India" programų, kuriomis pasinaudojo Otavos ir Hull universitetai, technikos mokyklos, gimnazijos. Ši organizacija taip pat paruošė 12 pusės valandos televizijos programų apie indiečius Kanadoje.

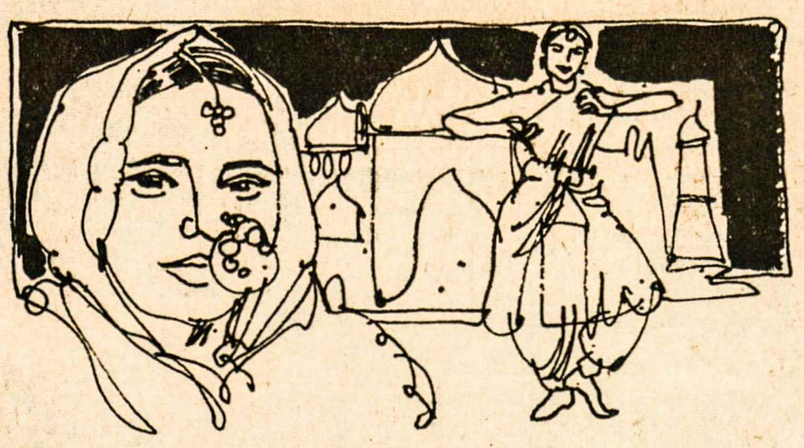

The Croatian Peasant Society, Toronto Branch, buvo padėta apmokėti eilę koncertų, kuriuos atliko "Croatia" — dainų ir šokių ansamblis daugelyje Kanados miestų ir miestelių.

Chinese Instrumental Music Group of the University of Toronto duota pašalpa surengti eilei koncertų ir išlaikyti studijų grupėm mokyklose bei institucijose ir tuo būdu supažindinti kanadiečius su kiniečių muzika. Grupei vadovauja karališkosios muzikos konservatorijos studentas. Dauguma tos 40 grupės narių yra studentai.

The Canadian Polish Congress, Kitchener, gautą paramą sunaudojo 2500 knygų įrišti.

The Canadian Black Studies Resources, University of Western Ontario, London, Ont., duota pašalpa padeda tęsti tyrinėjimus Kanados ir JAV bibliotekose, taip pat pravesti pasikalbėjimus garsiniams filmams paruošti ir sudaryti skaidrių rinkinį, apimantį visas negrų bendruomenes Kanadoje.

The Native Resource Centre of the Cross-Cultural Centre at the University of Western Ontario, London, pašalpa duota surinkti istorinei ir kultūrinei informacijai apie čiabuvius žmones, gyvenančius Londono srityje. Surinkta medžiaga yra skirta įvairių kultūrų centrui Londono universitete. Šis centras yra aprūpintas įvairiomis moderniomis priemonėmis, skirtomis supažindinti kanadiečius su trečiojo pasaulio problemomis bei kultūromis.

The International Services of London, Inc. London. — Šios organizacijos tikslas yra padėti įvairių kultūrų imigrantams pritapti prie Kanados gyvenimo ir puoselėti tarpusavio santykius tarp kanadiečių ir užsienio studentų.

The Latvian Relief Society of Canada, Toronto, duota pašalpa rengti kanadiečių ir amerikiečių jaunimo kongresui, kuris įvyks 1973 m. gegužės mėnesį. Jaunimas iš Kanados ir Amerikos pasirodys su tautiniais šokiais, instrumentine ir vokaline muzika.

The Polish Alliance of Canada, Branch 20, Windsor, Ontario, gautą pašalpą panaudojo algoms mokytojų, kurie atgaivino lenkų jaunimo dainų ir šokių ansamblį. Grupė, kuri susideda iš 40 dalyvių, planuoja koncertuoti aštuoniose provincijos vietose.

Manitoba

Ukrainian Canadian Committee to Translate Ukrainian Folklore. — Šio komiteto moterų skyrius Winnipege gavo pašalpą aprūpinti mokyklas ir valstybines bibliotekas 28 ukrainiečių pasakų vertimais.

The Jewish Historical Society of Western Canada Winnipege gavo pašalpą surengti įvairaus pobūdžio parodą, atskleidžiančią Vakarų Kanados žydų istoriją. Ji buvo surengta drauge su žmogaus ir gamtos muzėjumi Winnipege.

The Portuguese Association of Manitoba in Winnipeg gavo pašalpą įsteigti informacijos centrui ir suorganizuoti orientacijos kursus, kurių padedami portugalų imigrantai galėtų greičiau pripraśti prie naujos aplinkos.

Saskatchewan

Folk Arts Council Sponsoring Folk Art Workshop. — Saskatoono liaudies meno taryba, kuri atstovauja Saskatoono srityje gyvenančių etnokultūrinių grupių daugumai, globoja tradicinius studijų seminarus savo nariams. Pašalpa bus sunaudota kelionėms, algoms ir kitų į šį darbą įtrauktų žmonių išlaidoms padengti.

Educational Program on Multiculturalism by the Ukrainian Self-Reliance League of Canada. — The Ukrainian Self-Reliance League of Canada, Saskatoon, kuri sudaryta iš šešių organizacijų, veikia jau 45-ri metai. Ji gavo pašalpą paruošti švietimo pobūdžio programai, liečiančiai daugiakultūriškumą.

Alberta

Edmonton's Hungarian Dance Bouquet to go on Tour. — Ši vengrų tautinių šokių grupė (Hungarian Dance Bouquet) turės Albertos miestuose eilę pasirodymų. Daugiakultūrė pašalpa padės apmokėti kaikurias išlaidas.

Ukrainian C.W.L. Edmontone ruošia ukrainiečių tautodailės ir rankdarbių kursus. — Edmontono ukrainiečių katalikių moterų draugija, kuri yra pasiryžusi puoselėti ukrainiečių tautodailę ir rankdarbius, gavo pašalpą suruošti ukrainiečių siuvinėjimo, kiaušinių marginimo ir keramikos kursus.

The Filipino Canadian Society of Southern Alberta, Calgary, gavo pašalpą suorganizuoti filipiniečių-kanadiečių kultūrinei grupei, kad ruoštų įvairiose Albertos vietovėse tautinius šokius, muzikos programas bei rūpintųsi kitais renginiais.

The Danish Canadian Club of Central Alberta, Red Deer, Alta., gavo pašalpą apmokėti algą ir kelionės išlaidas tautinių šokių mokytojui, kuris atvyko į Red Deer mokyti danų tautinių šokių.

The United Roumanian Fraternal Community of Freedom, Edmonton, gavo pašalpą ruošti tautinių šokių, virimo, bei rumunų rankdarbių kursams, kad galėtų dalyvauti su kitomis kultūrinėmis grupėmis varžybinėse parodose bei spektakliuose.

The Szechenyi Society Inc (vengrų švietimo komitetas) gavo paramą organizuoti visuotinį susirinkimą Toronte, kuris koordinuotų vengrų trilypį planą: parašyti ir išleisti Kanados vengrų istorijos bei geografijos vadovėlį; telkti finansinę pagalbą vengrų kanadiečių autoriams, rašytojams, poetams bei išleisti jų darbus; organizuoti patarnavimus skaitytojams, t.y. parūpinti anglų bei prancūzų kalbomis vengrų knygų apžvalgas.

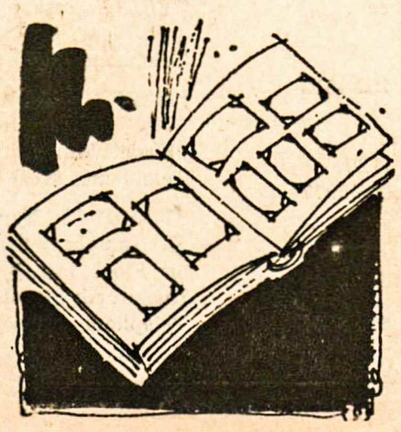

British Columbia

Japanese Music Group to Travel Province. — Daugiakultūrė pašalpa duota kelionės išlaidoms padengti Japanese Canadian Citizen's Association muzikos grupei, kuri atliks Britų Kolumbijoj eilę liaudies ir klasikinės muzikos koncertų.

Doukhobor Cultural Research. — Daugiakultūrė pašalpa duota projektui duchoborų kultūrai tirti. Kopijuojamos senos fotografijos, filmuojamos duchoborų šventės bei iškilmės, registruojami pijonierių imigrantų atsiminimai. Tuo būdu organizatoriai tikisi galėsią duchoborų kultūriniu lobiu pasidalinti su kitais kanadiečiais.

The Chinese Canadian Citizens Association of Vancouver gavo pašalpą "Canada First" projektui, kurio tikslas — jungti naujuosius ateivius į vietinį gyvenimą per orientacinius kursus, sustiprinti jų dalyvavimą kinietiškai kalbančių ir Kanadoje gimusių kiniečių bendruomeniniame gyvenime per rengiamus vadovų kursus.

The Russian Community Centre of Vancouver gavo pašalpą "Balalaikos" orkestro, rusų choro repeticijoms ir vaikų tautinių šokių pamokoms.

Latvian Festival of British Columbia gavo paramą. Daugiakultūrė pašalpa neseniai buvo duota Britų Kolumbijos latvių dainų šventės draugijai, rengiančiai dainų šventę Vankuveryje.

Remiama indiečių kultūra. — The Khalsa Diwan Information Centre, kuris rūpinasi Kanados rytų indiečių bendruomene, praėjusių metų gegužės mėnesį Vankuveryje surengė Sikh kultūros įvairią programą, be to, aplankė ir kitus provincijos centrus. Į programą buvo įtraukti tautiniai šokiai, klasikinė muzika ir deklamacijos. Daugiakultūrė pašalpa padėjo šiuos planus įvykdyti.

Hungarian Folk Dance group to participate in 1973 Valley Festivals. — The Okanagan Hungarian Society of Kelowna, British Columbia, gavo pašalpą kelionės išlaidoms, kad dainų ir tautinių šokių grupės galėtų įsijungti į kitų metų Valley srities festivalius ir į kitus tarpkultūrinius renginius.

MINISTER OF STATE — MINISTRE D'ÉTAT

CANADA

1972 m. lapkričio 27 d. ministeris pirmininkas The. Rt. Hon. Pierre Elliott Trudeau pakvietė mane į savo kabinetą ministeriu, atsakingu už Kanados vyriausybės daugiakultūrės politikos vykdymą bei puoselėjimą.

Tuo suteikta man nepaprasta garbė. Šis pakvietimas taipgi duoda retą progą dirbti bei siekti tokios Kanados, kurioje kiekvienas mūsų galėtų jaustis tikru kanadiečiu ir kartu neprarasti savo specifinės kultūrinės grupės tapatybės.

Mes, Kanados vyriausybė, tikime, kad pagalba ir paskata etninėm kultūrom padeda išsaugoti humanišką visuomenę. Daugiakultūriškumas reiškia, kaip ministeris pirmininkas pasakytų, "proto pergalę prieš jausmus".

Aš mielai priimu patarimus bei sugestijas, liečiančias daugiakultūrę politiką ir programas. Jeigu turite sugestiją, kuri, jūsų manymu, būtų svarbi vyriausybės daugiakultūrei veiklai puoselėti, malonėkite man parašyti. Aš vertinsiu ir branginsiu gautas Jūsų nuomones.

Stanley Haidasz

Stanley Haidasz,
valstybės ministeris
daugiakultūriams reikalams

Papildomi egzemplioriai

Šio specialaus priedo, pavadinto "Kanados vyriausybės daugiakultūrė politika", papildomi egzemplioriai gaunami, **kreipiantis raštu:** The Minister of State Responsible for Multiculturalism, 130 Slater Street, Ottawa, Ontario.

Minister of State Responsible for Multiculturalism

YOUNG a. BIGGIN LTD. REALTOR

• *10 pardavimo įstaigų Toronto rojonuose* •

Jei planuojate pirkti ar parduoti nekilnojamą nuosavybę, mielai jums patarnaus

VYT. V. GIRDAUSKAS

Patarnaujame nuosavybių pirkimo bei pardavimo reikaluose ir MISSISSAUGA apylinkėje

1576 Bloor St. West • Telefonai: Įstaigos: 537-3431
Toronto 165, Ontario • Namų: 279-5988

Lietuviška maisto gaminių krautuvė

PARKSIDE MEAT MARKET

335 Roncesvalles Ave., TORONTO, ONTARIO **Tel. 535-1258**

- Įvairios mūsų gamybos rūkytos dešros ir salami
- Pirmos rūšies A. 1 šviežia mėsa • Lietuviški sūriai
- Silkės ir rūkyta žuvis • Šviežios ir kepti paršiukai
- Šviežia, šaldyta bei mūsų rūkyta įvairi paukštiena
- Importuoti maisto gaminiai

— *UŽSAKYMAI PRIIMAMI TELEFONU* —

— *NEMOKAMAS PRISTATYMAS* —

Balio Maskeliūno DRAUDOS ĮSTAIGA

Tel. 251-4864 arba 251-4025 • Namų tel. 277-0814
2483 Lakeshore Blvd. West, Toronto 14, Ontario
VISŲ RŪŠIŲ DRAUDA — LUNA NARYS
Ilgametė patirtis — įvairių draudos b-vių atstovybė

CLEAR-VISION

— TV-HI-FI —
Taisomi ir parduodami paprasti ir spalvoti televizijos priimtuvai. Prieinamos kainos.

Tel. 532-7733 *1613 DUNDAS Street West*

P. ir T. SERVICE CENTRE garažas

(1862 Mattawa Ave., Mississauga, **tel. 279-4371**)

persikėlė į naujas patalpas. Važiuoti į vakarus Dundas St. W. nuo 427 kelio 1 mylią, sukti kairėn prie pirmųjų šviesų (į pietus) Wharton Way, važiuoti Wharton Glen gatve tiesiog į garažą.
• Sąžiningai atliekame visus automobilių mechaniškus pataisymus. •
Savininkai: A. Paškevičius ir J. Tamošiūnas

A. ČIŽIKAS ALFA RADIO & TV

• Parduodam ir taisom televizijos ir radijo aparatus •
• Statom ir taisom antenas •
• Didelis pasirinkimas lietuviškų plokštelių •

672 Lansdowne Ave. • Tel. 531-6165

ĮVAIRŪS SIUNTINIAI IR DOVANOS

į Lietuvą, Latviją, Estiją, Ukrainą, Sov. Sąjungą paprastu ir oro paštu.

Dovanos be muito: Motociklai, skalb. mašinos, televizijos priimtuvai, šaldytuvai ir t.t. Taip pat persiunčiame piniginius pažymėjimus (certificates), už kuriuos gavėjas gali pirkti prekių specialiose krautuvėse.
Norint pasiųsti automobilį, prašome pirma pasiteirauti, nes automobilių skaičius yra ribotas.
Siunčiame Jūsų sudarytus ir apdraustus įvairius siuntinius iki 19¾ svarų gryno svorio. Turime pardavimui įvairių medžiagų ir kitų prekių.
Sąžiningai ir greitai patarnaujame.

DARBO VALANDOS: TREČIADIENIAIS — UŽDARYTA. Pirmadieniais, antradieniais, ketvirtadieniais ir penktadieniais — nuo 9 v. ryto iki 7 v. vakaro; šeštadieniais — nuo 9 v. ryto iki 5 v. vakaro.

LIETUVIŲ ĮSTAIGA **Baltic Exporting Co.** 480 RONCESVALLES AVE., TORONTO 3, ONTARIO
Telefonas LE 1-3098 Savininkai A. ir S. KALŪZA

DUFFERIN RADIO AND TV
SALES AND SERVICE
Taisomi televizijos, HI-FI ir radijo apartai. Parduodamos lempos ir baterijos. • Prityręs specialistas su ilga praktika.
1000 College St. • LE 1-3074 • Sav. P. Užbalis

Mechaninis automašinų taisymas, sąžiningas patarnavimas
Bloor Autorite Garage 296 BROCK AVE. (tarp Dundas ir College)
Savininkas FRANK PETIT Tel. 531-1305
Autorite sales and service, 1636 Dundas Street West
Parduodami automašinų radijo priimtuvai, padangos ir kt. reikmenys

Visų rūšių automobilių išorės (body) taisymas, mechaniniai darbai ir automatinės transmisijos
DUNDAS AUTO BODY
MAX KANE AUTO BODY
Darbas sąžiningas ir garantuotas
Lietuvius aptarnauja Jonas Jurėnas
430 BATHURST ST.
Tel WA 1-3225 arba WA 4-1001

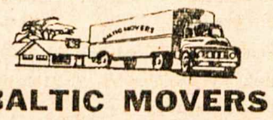

BALTIC MOVERS
VISŲ RŪŠIŲ PERVEŽIMAS
BALDAI IR KT.
Vežamas turtas pilnai apdraustas
Skambinti tel. LE 4-1403
30 DEWSON St., Toronto, Ont.

780 QUEEN ST. W.
PRIE GORE VALE
TEL. EM 4-7994

ART'S PHOTO STUDIO

Vestuvinės nuotraukos
Meniškos vaikų nuotraukos
Portretai ir kt.

HAMILTON ONT

SEKMADIENĮ, balandžio 8 d., 12 v., profesorius istorikas Jonas Puzinas iš Filadelfijos skaitys paskaitą Jaunimo Centre tema: "Iš kur yra kilę lietuviai?" Taip pat bus rodomos skaidrės. Po paskaitos — trumpos vaišės. Maloniai kviečiame visus dalyvauti. **Vyr. skautės**

MOTINOS DIENOS minėjimu šiemet rūpinasi ateitininkai. Minėjimas bus gegužės 13, sekmadienį, Jaunimo Centre. Į tą minėjimą ateitininkai nori įjungti visus jaunuosius vietos talentus ir minėjimui duoti dar ir antrą — talentų vakaro pavadinimą. Tad visi jaunieji, kurie manote, kad gerai šokate, dainuojate, deklamuojate ar grojate kokiu instrumentu, paskambinkite ligi bal. 15 d. E. Gudinskienei tel. 547-1967.

IŠ FLORIDOS grįžo KLB mūsų apyl. pirm. L. Skripkutė. Ten praleisti besibaigiančios žiemos atostogų išskrido šeštad. mokyklos ved. J. Mikšys su ponia. Šiemet ypatingai didelis skaičius hamiltoniečių atostogavo Floridoje.

AV PARAPIJA birželio 3 d. minės savo 25 metų įsikūrimo sukaktį. Parapijos komitetas, vad. ilgamečio pirm. inž. J. Kšivickio, ruošiasi įvykį iškilmingai paminėti.

"THE SPECTATOR" perspausdino vieno Vašingtono laikraščio ilgoką straipsnį "The ghostly diplomacy of Lithuania", kuriame autorius abejingai atsiliepia apie mūsų lietuviškųjų veiksnių kasmet rengiamus nepriklausomybės šventės minėjimus.

LIETUVIŲ NAMŲ akcinei bendrovei už parduotą sklypą pirkėjas jau sumokėjo visą skolą. Bendrovės turtą dabar sudaro kapitalas grynais ir likusios "Deltos" apie $89.000 ipotekos, kurias pardavus, bus galima užbaigti galutinę bendrovės likvidaciją, išmokant dalininkams priklausančias sumas. Bal. 7 d., 3 v.p.p., AV par. salėje kviečiamas L. Namų dalininkų metinis susirinkimas.

MONS. DR. J. TADARAUSKAS yra išvykęs vesti Gavėnios rekolekcijų Winnipego ir Sudburio lietuviams.

LIETUVIAI LIUT.-EVANGELIKAI D. Penktadienio pamaldas turės bal. 20 d., 3 v.p.p., "Faith Lutheran Church", 1907 King St. E. Pamaldas laikys kun. A. Žilinskas iš Toronto. Jų organizavimu rūpinasi O. Stasiulis. **K.M.**

METINIS ŠAULIŲ SUSIRINKIMAS įvyko kovo 17 d. Esant labai blogam orui, susirinkime dalyvavo tik 26 šauliai. Iš valdybos pirmininko pranešimo sužinota, kad kuopai priklauso 80 šaulių, tarp kurių yra 12 moterų ir virš 10 jaunuolių. Praėjusiais metais kuopa suruošė du parengimus, kurie gerai pavyko. Valdyba turėjo 8 posėdžius. Gauta arti $1.500 pajamų. Šaudyme laimėjusiems varžybas įteiktos 7 taurės. Išrinkta nauja kuopos valdyba, kuri savo posėdyje kovo 23 d. pasiskirstė pareigomis: pirm.—P. Kanopa, sekr. P. Enskaitis, ižd. — A. Šukaitis. Valdybą sudaro 9 asmenys, kurie turi atskiras savo pareigas — sporto vadovas, moterų skyriaus vadovė, kultūrinių reikalų vadovas, parengimų vadovas ir t.t. **Sekr.**

BANKELIO "TALKA" visuotinis susirinkimas įvyko vasario 25 d. parapijos salėje. Dalyvavo 114 narių. Pirmininkavo E. Sudikas, sekretoriavo A. Repčys. Mandatų komisijon įėjo St. Dalius, A. Mingėla, V. Kežinaitis, balsų skaičiavimo — A. Jankūnas, Pr. Enskaitis, J. Žiurlys. Pirmininkas savo pranešime pasidžiaugė bankelio augimu (sausio balansas — $4.091.000) ir kartu nusiskundė naujai įvestais vyriausybės mokesčiais, kurie sunkina bankelių veiklą. Iš 1400 bankelių liko 1383. Bankelio vedėjas E. Lengnikas padarė finansinį pranešimą. Pasak jo, dėl valdžios įvestų mokesčių pernai didelio pelno nebuvo, nes valdyba pakėlė palūkanas už indėlius 1% nuo liepos 1 d., sumokėjo OCUL visų narių mokestį po $1.50, grąžino skolininkams 10% sumokėtų palūkanų už paskolas, stipriai parėmė lietuviškus reikalus ($7.150). Vietinei šeštad. mokyklai paskirta $2.500, Vasario 16 gimnazijai $2.000, Lietuvių Fondui $400 ir t.t. Ryšium su mokesčių įstatymu tos išlaidos padarytos ne aukų, bet bankelio operacijų plėtimo pagrindu. Per 18 metų "Talka" liet. reikalams yra išmokėjusi $28.525, nariams palūkanų (už šėrus ir indėlius) $840.109, išdavus daugiau kaip $16.5 mil. paskolų. Kredito komiteto pranešimą padarė J. Mikšys, revizijos komisijos — R. Kontenis. Auditorius E. P. Nolan savo pranešime konstatavo gerą bankelio finansinę būklę ir sumanų tvarkymą. Mons. dr. J. Tadarauskas pasveikino susirinkusius ir pasidžiaugė stipria finansine institucija savo parapijoj, kuri rengiasi minėti savo 25 m. sukaktį. Susirinkimas vienbalsiai patvirtino įstatų pakeitimą, leidžiantį bankeliui duoti hipotekinę paskolą vienam asmeniui iki $40.000. Į valdomuosius organus perrinkti tie patys asmenys: A. Vainauskas ir J. Bulionis valdybon, J. Mikšys — kredito komitetan, R. Kontenis — revizijos komisijon. Buvo įvairių sugestijų bei paklausimų valdybai. St. Catharines naryš p. Langas dėkojo už grąžinimą skolininkams sumokėtų hipotekinių 10%. L. Eimantas iš Londono dėkojo už rėmimą šeštad. mokyklos. Pertraukos metu nariai vaišinosi kava ir sausainiais. Užbaigus darbotvarkę, pirmininkas visiems išreiškė padėką. E. S.

DELHI, Ontario

"PALANGOS" ANSAMBLIS ruošiasi didžiulei pavasario šventei gegužės 5 d. Užsakyta gražiausia Tillsonburgo Community Centre nauja, moderni salė. Programoj dalyvaus ir garsusis Montrealio ansamblis "Gintaras". Tad ne tik vietos lietuvius, bet ir kaimynus iš Londono, Rodney, Hamiltono, Toronto, ypač jaunimą, kviečiame dalyvauti.

PRIE "PALANGOS" ANSAMBLIO organizuojasi jaunųjų tautinių šokių grupė. Juos mokyti sutiko Daiva Ratavičiūtė. Ji yra baigusi lietuvių tautinių šokių mokytojų kursus ir tam darbui tinkamai pasiruošusi. Tai grupei sudaryti jaunimo yra pakankamai, tik reikėtų tėvelių bendradarbiavimo. Ši grupė būtų didelis ramstis vyresniem palangiečiam, kai rudenį jų eiles gerokai praretina nauji studentai.

KAIP ANKSTYVĄ PAVASARĮ atskridę varnėnai, taip ir vietos lietuviai suskato statyti sau naujas pastoges. Poros savaičių laikotarpyje buvo pašventinti ir su pobūviais įkurdintos trys vietos lietuvių šeimos: B. E. Gudinskai savo ūkyje prie Simcoe, Juozas ir Vera Jocai Delhi mieste ir A. Andriekuvienė Tillsonburge.

ŠV. KAZIMIERO PARAPIJOS metinės rekolekcijos įvyks D. Savaitę — nuo pirmadienio iki ketvirtadienio imtinai. Jas ves kun. Aniceetas Tamošaitis, SJ. Parapijos klebonas kviečia visus dalyvauti. **Kor.**

ATVELYKIO ŠOKIAI
Hamiltone - balandžio 28 d.
HAMILTONO ATEITININKAI

HAMILTONO LIETUVIŲ KREDITO
KOOPERATYVAS "TALKA"
830 Main St. East, tel. 544-7125

Darbo valandos:		Mokame už:	
pirmadieniais	10 — 5 v.p.p.	depozitus	5½%
antradieniais	10 — 5 v.p.p.	šėrus ir sutaupas	6½%
trečiadieniais	10 — 5 v.p.p.	už vienų metų terminuotus indėlius	7%
ketvirtadieniais	10 — 5 v.p.p.	ir 3 metams	7½%
penktadieniais	10 — 7 v.vak.	Duodame:	
šeštadieniais	9 — 12 v.p.p.	asmenines paskolas iš	10%
Liepos—rugpjūčio mėnesiais ir prieš ilgus savaitgalius "Talka" šeštadieniais uždaryta.		nekiln. turto paskolas iš	8½%

Nemokama gyvybės ir asm. paskolų drauda. Nemokamas pilnas čekių patarnavimas. Parduodame "American Travelers" čekius. Užtikrintas indėlių saugumas. Kapitalas — virš $3,800,000

Mėsos ir puikūs dešros gaminiai
Skanėstai kiekvieno skoniui
R. Denninger Ltd.

284 KING STREET E., HAMILTON — 528-8468
740 UPPER JAMES ST., HAMILTON — 389-4113
• GUELPH LINE prie PROSPECT, BURLINGTON — 639-0510
• LLOYD D. JACKSON SQUARE, HAMILTON — 525-9641

NEIŠMESKITE!

ATSIMINKITE ŠIAS DATAS
LAIKRAŠČIŲ SURINKIMO

Toronto miestas kas mėnesį surenka laikraščius perdirbimui. Neišmeskite jų — suriškite į ryšulius ir padėkite ant gatvės kampo 7 valandą ryto. Miesto sunkvežimiai surinks juos

ketv. balandž. 12 — jeigu jūsų reguliarios surinkimo dienos yra pirmadienis ir ketvirtadienis
penkt. balandž. 13 — jeigu jūsų reguliarios surinkimo dienos yra antradienis ir penktadienis

Mes esame priklausomi nuo jūsų bendradarbiavimo. Informacijų teiraukitės **367-7742**

LAIKRAŠČIŲ RINKIMAS YRA GERAS ĮPRATIMAS

TRAC CITY of TORONTO
TORONTO RECYCLING ACTION COMMITTEE
H. F. Atyeo, P. Eng., Commissioner of Streets.
David E. Crombie, Mayor

ALL SEASONS TRAVEL AGENCY
323 Lakeshore Rd. East, Port Credit, Ont.
Savininkas V. BAČĖNAS

- teikia patarimus planuojantiems keliones
- sutvarko rezervacijų, nakvynių ir kitus reikalus be atskiro atlyginimo
- agentūros išduoti bilietai galioja visame pasaulyje
- parūpina bilietus keliaujantiems autobusais, traukiniais, laivais, lėktuvais
- parūpina eismo priemones ekskursijoms
- patarnauja atsikviečiant gimines

Skambinti telefonu 278-7261 dienos metu arba vakarais

ČESNAKAS — geras vaistas

Česnakas (garlic) yra natūralus kraują valantis vaistas — padeda jam laisviau tekėti, apsaugoja nuo nešvarumų, nuo puvimo bakterijų bei jas sunaikina. "ADAMS GARLIC PEARLES" turi savyje reikalingos česnako alyvos, kuri medicinoje jau senai vartojama. Per ištisus šimtmečius milijonai žmonių vartojo česnaką kaip vaistą, tikėdami jo gydomąja bei stiprinamąja galia. Stenkis būti stiprus ir sveikas. Dar šiandien nusipirk "ADAMS GARLIC PEARLES" dėžutę vaistinėje. Jausies geriau, stipriau ir mažiau slogų turėsi. Šios česnako kapsulės neturi nei kvapo, nei skonio.

Advokatas
EUGENIJUS KRONAS,
B. Sc., B. C. L.
32 James St. So.,
Royal Bank Building,
suite 614,
tel. 522-8781
Hamilton, Ontario

ŠYPSENOS

Sovietijoj ir čia

Ten, sutikęs tautietį, klausi: "Ar esi lietuvis?" Čia: "Ar moki lietuviškai?"

Ten, norėdami nuteisti žmogų, pripažįsta jį psichiškai nesveiku, o čia, kai norima išteisinti, sakoma, kad yra pamišęs.

Nepažino

— Kas tave taip apkramtė?!
— Įsivaizduok sau, nuosavas šuo!
— Kaip tai?
— Kai vakar parėjau namo blaivus, jis manęs nepažino.

Parinko Pr. Alš.

MEDUS — reikalingas sveikatai
Natūralus, nepasterizuotas
Induose ar koriuose. Iš bityno:
30 Dewson St., Toronto 4, Ont.
Eagles Nest
Telefonas 534-0563

Piano — Grand Piano specialistas
Padeda perkant ar parduodant pianinus, sąžiningai atlieka visokius remonto bei stygavimo darbus.
A. BRIČKUS • Tel. 534-0940 Toronte

- Namai
- Vasarnamiai
- Investacijos
- Viešbučiai
- Moteliai
- Mortgičiai
- Ūkiai
- Žemės sklypai

FRANK BARAUSKAS, F.R.I.
FRANK BARAUSKAS Limited, Realtor
FRANK BARAUSKAS INSURANCE
3828 Bloor St. W., ISLINGTON
231-6226 231-2661

A & B TAILORS
Sav. A. B. BERESNEVIČIUS
343 Roncesvalles Ave., Toronto 3
Tel. 531-1432
VYRIŠKŲ IR JAUNIMO MODERNIŲ DRABUŽIŲ KRAUTUVĖ

BEST ELECTRIC
NUO LOSNOS IKI DANGORAIŽIO!
VERSLO BEI PRAMONĖS PASTATŲ ELEKTROS ĮRENGIMAI, PRIEŽIŪRA IR KITI DARBAI
ELEKTROS RANGOVAS
Tel. 489-5425 Petras Prakas
Namų: 920-2501 Visi darbai atliekami GERIAUSIAI

DIDŽIAUSIOS IR GRAŽIAUSIOS EUROPIETIŠKOS MĖSOS IR SKANĖSTŲ KRAUTUVĖS KANADOJE
SPECIALŪS GAMINIAI KAS SAVAITĘ
tip-top MEATS DELICATESSEN
1727 BLOOR STREET WEST (PRIES KEELE POŽEMINIO STOTĮ)
YORKDALE SHOPPING CENTRE • FAIRVIEW MALL (SHEPPARD AVE. / DON VALLEY PARKWAY)
ZIGGY'S AT SHERWAY GARDENS (QUEEN ELIZABETH ir 27 kelias)
HURON - SQUARE - SHOPPING CENTRE (Cooksville, 10 ir 5 kelias)

Westway, Mississauga ir Kingsway rajone.
• Pirkėjams sąžiningas patarnavimas. •
R. Stasiulis Tel. 249-7691
Namų — 241-5181
Turiu didelį pasirinkimą modernių namų
FOR SALE UNITED TRUST REALTOR

NATŪRALAUS MAISTO KRAUTUVĖ
Utopia-Organic Natural Foods
Savininkai — Izidorius ir Anelė Gataveckai
1558 Bloor St. W. (priešais Lietuvių Namus), Toronto 9, Ont.
Krautuvės tel. 537-3862 • Namų tel. 535-0164
Lietuviški sūriai, medus, visokių rūšių duona, vitaminai, šviežia morkų sunka, natūrali kosmetika, sveikatos knygos ir daug kitų dalykų

PLUMBING and HEATING
J. LISAUSKAS,
VALDŽIOS PRIPAŽINTAS PLOMBERIS, ATLIEKA ĮVAIRIUS VAMZDŽIŲ IR APŠILDYMO DARBUS.
Darbas sąžiningas ir nebrangus.
148 Westminster Ave., Toronto
Metro Lic. PH. 136. Tel. LE 2-5191

OKULISTAS
S. BROGOWSKI, O.D.
412 Roncesvalles Ave. (prie Howard Park Ave.) Kabineto telefonas LE 1-4251. Darbo valandos nuo 10 val. ryto iki 6.30 val. vak. Šeštadieniais nuo 10 val. ryto iki 4 val. po pietų.
Vėlesniu ar kitu laiku tik susitarus telefonu. Trečiadieniais uždaryta.

OKULISTAS
L. LUNSKY, R.O.
M. LUNSKY, O.D., M.S.C.
470 COLLEGE ST. TORONTO
Tel. 921-3924
Darbo valandos 9.30 v.r.—6 v.v.
Dėl priėmimo skambinti telefonu

OKULISTĖS
Dr. Bukowska-BEJNAR, R.O
Wiktoria BUKOWSKA, R.O
274 RONCESVALLES AVE.
(prie Geoffrey St.)
TEL. LE. 2-5493
Darbo valandos: kasdien 10 v. ryto iki 9 val. vak.; šeštadieniais nuo 10 v. ryto iki 6 v.v.

INSURANCE
DUDA 769-4612
2231 Bloor Street W.

TORONTO ONT

Šv. Jono Kr. par. žinios

— Šį sekmadienį pamaldų metu daroma rinkliava Šv. Augustino kunigų seminarijos išlaikymui ir bendrajam Kanados vyskupų fondui, kurio lėšos skirstomos įvairioms nukentėjusioms valstybėms padėti. Ši auka dedama kartu į parapijos rinkliavos vokelius, pažymint specialiame lapelyje sumą.

— Anapilio sodybos statybai aukojo $500 J. Babrauskas; po $100: M. J. Duliūnai, J. A. Lukošiūnai, J. J. Dauniai, P. A. Augaičiai; po $50: V. Kazlauskas ir A. Z. Pušinskai. Ilgametė kat. mot. draugijos pirm. O. Jonaitienė, siųsdama $100 auką, rašo: "Prašom priimti mano mažą auką Anapilio statybai. Prašau Aukščiausiojo palaimos Jūsų planams." Visiems geradariams nuoširdi padėka. Anapilio sodybos statyboje vykdomi mūrijimo darbai.

— Parapijos rekolekcijos prasidės šį sekmadienį. Jos truks visą savaitę. Rekolekcijų vedėjas — kun. L. Zaremba, SJ, iš Čikagos.

— Lietuvių kapinėse palaidota: a. a. Povilas Ališauskas iš Klevelando ir a.a. Stasė Gimžauskienė iš Hamiltono. Velionių artimiesiems nuoširdi užuojauta.

— Šis penktadienis — balandžio mėnesio pirmasis. Rytinės pamaldos įprasta tvarka, o vakare — 7.30 val.

— Šį sekmadienį, balandžio 8 d., 4 v.p.p., pamaldos Steineryje p.p. Račiūnų patalpose.

— Šį sekmadienį po 11 val. pamaldų — kat. moterų draugijos susirinkimas.

— Pamaldos: šį šeštadienį, 9 v.r., už Jonynų ir Rickų šeimos mirusius, 10 v.r. už a.a. Juozą Grubevičių (užprašė Šv. Jono Pašalpinė Draugija); sekmadienį: 10 v.r. už a.a. Kazimierą ir Veroniką Plečkaičius, 11 v. už a.a. Elzbietą Gecevičienę (užpr. I. D. Černiai), 12 v. už a.a. Stasį Perminą (užpr. S. Beržinskienė).

— Pakrikštyta: Edvardas Paulius Pečiulis.

A.a. Liudas Žičkus, 65 m. amžiaus, mirė balandžio 2 d. Western ligoninėje. Pašarvotas Turner ir Porter laidotuvių namuose, Roncesvalles gt. Laidojamas šį ketvirtadienį, 10 v.r., iš Prisikėlimo šventovės lietuvių kapinėse. Velionis kilęs nuo Šeduvos. Kanadoje gyvevena jo brolis, o Lietuvoje trys dukterys.

Prisikėlimo par. žinios

— Nuoširdžiai užjaučiame Vladę Strimaitienę, Brazilijoje mirus jos broliui a.a. Adolfui Žalkauskui; Mindaugą Putrimą, Lietuvoje mirus jo motinai a.a. Agotai Putrimienei; Vytautą Šadreiką, Lietuvoje mirus jo tėvui a.a. Povilui Šadreikai; Vladą ir Praną Ališauskus, JAV mirus jų broliui a.a. Pauliui (velionis pervežtas į Torontą ir palaidotas kovo 31).

— Šį sekmadienį prasideda parapijos metinės rekolekcijos, kurias ves Tėv. Anicetas Tamošaitis, jėzuitas iš Čikagos. Jos truks vieną savaitę ir bus kartu vyrams ir moterims. Sekmadieniais — įprasta tvarka, šiokiadieniais rekolekcijų pamokslai, Mišios, išpažintys ir Komunija bus 9.30 v.r. ir 7.30 v.v. (šeštadienio vakarą pradžia 7 v.). Visi kviečiami rekolekcijose gausiai dalyvauti ir šį dvasinį atsinaujinimą įjungti į parapijos 20-mečio paminėjimo įvykius. Kurie gali, skatinami rekolekcijose dalyvauti rytą ir vakarą.

— Mišios: penktad., 7.30 v.v. — už a.a. M. Drungelienę, užpr. K. L. K. Moterų Dr-jos Prisikėlimo par. skyriaus kaip užuojauta narei V. Misevičienei; šeštad., 8.20 v. — už a.a. Vyt. Babecką, užpr. E. Kemežienės; 9 v. — už mirusius, užpr. p. Gaidelių; sekmad., 8 v. — už mirusius, užpr. K. Šukevičienės; 10 v. — už mirusius, užpr. K. Gapučio; 11.15 v. — už a.a. M. Dervinį, užpr. S. Dervinienės.

— Šis penktadienis — mėnesio pirmasis. Mišios, išpažintys ir Komunija — 7.30, 8 ir 8.20 v. ryto ir 7.30 v. vak. Ligoniai ir seneliai sakramentais aprūpinami iš anksto susitarus.

— Vyskupijos metinė rinkliava "Share Lent" daroma šį sekmadienį. Ji skiriama vietinei kunigų seminarijai išlaikyti ir įvairių nelaimių paliestiem kraštam šelpti. Naudojami specialūs vokeliai.

— Lankomos šeimos iš anksto susitarus.

— Religijos pamokos vaikams — kas sekmadienį po 10 v. Mišių.

— Pirmosios Komunijos pamokos sudažnintos: antradieniais ir ketvirtadieniais, 7 v.v., ir sekmadieniais po 10 v. Mišių. Per rekolekcijas, D. Savaitę ir per Velykas pirmosios Komunijos pamokų nebus.

Ligoniai. Mississauga ligoninėje po operacijos sveiksta G. Račienė, Western ligoninėje gydosi Pr. Kazlauskas, Etobicoke generalinėje ligoninėje — Alf. Gužauskas, Our Lady of Mercy ligoninėje — P. Martinaitienė.

V. Sibulis (Cibulskis) guli ne Collingwoodo ligoninėje, kaip anksčiau buvo rašyta "TŽ", bet Barrie, Ont., Royal Victoria 715 kambaryje. Amputuota kairioji koja žemiau kelio. Dešinioji koja taip pat sulaužyta, bet sugipsuota. Jam teks pagulėti ligoninėje dar keletą savaičių, kol pradės vaikščioti. Jis yra vienišas ir džiaugiasi sulaukęs lankytojų. Būdamas sveikas jis uoliai lankydavosi lietuvių parengimuose Toronte ir kitur.

Iš Montrealio praėjusi savaitgalį Toronte lankėsi "Gintaro" vadovai — Z. Lapinas, p. Lapinienė ir dr. Povilaitis su Ponia. Jie dalyvavo Klevelando "Grandinėlės" koncerte.

Atvykusiai iš Lietuvos Zuzanai Žebrauskienei pas savo vyrą pastarojo draugai surengė sutiktuves Prisikėlimo salėje kovo 31 d. Dalyvavo apie 150 asmenų.

Irena ir Vytautas Pečiuliai, Suvalkų trikampio tautiečiai, įsikūrę Toronte, susilaukė pirmagimio Edvardo ir kovo 31 d. surengė krikštynas. Buvo svečių ne tik iš Toronto, bet ir kitų vietovių — Burlingtono, Hamiltono.

Toronte lankosi E. Norvidaitė, gyvenanti Jeruzalės mieste, Izraelyje. Kurį laiką yra gyvenusi Lenkijoj, studijavusi kurį laiką JAV-se.

PADĖKA

KLK Moterų Dr-jos Šv. Jono Kr. parapijos skyriaus vardu dėkojame visiems tautiečiams, atsilankiusiems į mūsų rengtą pobūvį Anapilio statybai paremti. Dėkojame lietuvių studentų klubo nariams už atliktą programą, K. O. Dalindoms už gražias gėles, V. Aušrotui, K. Ottui, V. Paliuliui ir kitiems, prisidėjusiems darbu. **Valdyba**

PADĖKA

Noriu išreikšti nuoširdžią padėką už suruoštą man tokį gražų ir didelį priešvestuvinį pobūvį ("shower"). Ypatingai dėkoju rengėjoms už didelį darbą ir vargą šį pobūvį rengiant ir už gražias dovanas. Labai ačiū Mamytei už rūpestį ir asmenines dovanas, Tėveliui už malonią staigmeną — piniginę dovaną. Nuoširdus ačiū visoms viešnioms už dalyvavimą, puikias ir brangias dovanas bei prisidėjimą.

Kartu su jumis praleistas vakaras, dovanos ir puikios vaišės liks man kaip neužmirštamas prisiminimas visam mano gyvenimui. Visoms, visoms dar kartą nuoširdus ačiū!

Birutė Starkutė

VIENINTELĖ KANADOS VALDŽIOS REGISTRUOTA NATŪRALAUS GYDYMO SVEIKATOS KLINIKA. Įvairūs natūralūs gydymo būdai — masažai, gydomieji judesiai, elektronika, įvairūs spindulliai, garai. B. NAUJALIS, R.M. N.Pt. R.N.A. Natūralaus gydymo specialistas. 460 Roncesvalles Ave., Toronto 154, Ont. Tel. LE 3 - 8008.

OAKWOOD - ST. CLAIR rajone išnuomojamas kambarys. Teirautis tel. 654-4961.

JUOZAS GRYBAS sugrįžo į E. Miller Real Estate Ltd., 67 Dunlop St. W., Barrie, Ont. Perkant ir parduodant ūkius, sklypus ar namus, mielai patarnaus savo buvusiems ir būsimiems klientams betkurioje Ontario dalyje. Tiesioginė telefono linija iš Toronto 364-7941, o namų (1341 King St. E., London, Ont.) tel. 1-519-455-5325.

REIKALINGA ŠEIMININKĖ lengvoms virtuvės pareigoms moderniame vasarnamyje Parry Sound apylinkėje. Visi patogumai ir atskira patalpa gyventi. Pageidaujama patikima vedusių pora be vaikų. Skambinti telefonu: Mr. H. Hawkins, 249-2755.

KLAIPĖDIETIS LIETUVIS, 35 metų amžiaus, turįs netoli Toronto (apie 70 mylių) nemažą ūkį, jieško panašaus amžiaus rimtos merginos, kuri norėtų už jo ištekėti ir gyventi kaime. Rašyti "T. Žiburių" administracijai, 941 Dundas St. W., Toronto 3, Ont., pažymint K. L.

FOTOGRAFAS įvairioms progoms. Skambinti po 7 v.v. B. Tarvydui tel. 767-4737.

JONAS BANYLIS atlieka visus statybos remontus, naujus pristatymus, išvalymus rūsių, kiemų ir perkraustymo darbus. Skambinti po 5 v. p. p. tel. 535-4329.

ATLIEKU VISUS NAMŲ REMONTO medžio darbus, taip pat darau ir naujus įrengimus. Pas mane galite gauti vartotų 2x4", durų, faneros. Tel. 839-4894. KAZYS CIBAS.

ATLIEKU GRINDŲ ATNAUJINIMO (sanding) poliravimo ir blizginimo darbus Toronte. **Alfonsas LE6-2805.**

BARONESSA
Beauty Salon
Savininkė **Alė Kerberienė**
2265 BLOOR St. W.,
kampas Bloor - Durie gatvių
***Telefonas* 762-4252**
Įvairaus stiliaus sušukavimai, mametiniai, dažymas, perukai ir t.t. Prieinamos kainos

SCENINIO MENO VAKARAS

AUGŠTOS VERTĖS KŪRINIUS VAIDINS

Jonas Kelečius, Leonas Barauskas

IR KITI ČIKAGOS AKTORIAI

šį šeštadienį, balandžio 7 d., 7.30 v. v., *Prisikėlimo auditorijoje, 1021 College St., Toronte*

MATYSIME
J. Marcinkevičiaus **MINDAUGĄ**
Vinco Krėvės **RAGANIŲ**
A. Vaičiulaičio **UODĄ**

Vietos numeruotos. Bilietų kaina: $4.00, $3.00, $2.00 ir $1.00 studentams. Jų dar galima gauti, kreipiantis **Toronte** į M. Vasiliauskienę, 51 Smithfield Dr., Toronto 18. Telef. CL 1-5126 **Hamiltone** į J. Tumaitį, Dundas, Ontario, tel. 627-3308 ir, jei bus likusių — **prie įėjimo.**

Spektaklio rengėjai - Toronto "Šatrijos" ir "Rambyno" tuntai

MALONIAI KVIEČIAME ATSILANKYTI Į TAUTINIŲ ŠOKIŲ GRUPĖS

"ATŽALYNAS"

KRIKŠTYNAS

balandžio 8, sekmadienį, 3 val. p. p.,

Toronto LIETUVIŲ NAMŲ SALĖJE, 1573 Bloor St. West

PROGRAMOJE: "Atžalynas", "Gintaras", "Birbynė",

sktn. Stepo Kairio muzikinis vienetas, vaišės

Įėjimas: $2.50, studentams — $1.50. **Bilietai gaunami** pas: G. Trinkienę tel. 762-9517, M. Vaitkienę tel. 766-8839.

"Atžalyno" tėvų komitetas

Studentų ateitininkų organizuojamos rekolekcijos įvyks šį šeštadienį, balandžio 7, Lietuvių Vaikų Namuose. Pradžia — 9 v.r. Prašoma dalyvauti nuo pat pradžios. Smulkesnes informacijas teikia Almis Kuolas telefonu 769-7051.

Lietuvių pensininkų susirinkimas — balandžio 7, šį šeštadienį, 4 v.p.p., Lietuvių Namuose (1573 Bloor St.) pasibaigus paskaitai apie natūralaus maisto svarbą sveikatai. Bus svarstomi svarbūs reikalai. Iniciatorių vardu — **St. Pociūnas**

Šv. Jono Kr. parapijos katalikių moterų skyriaus susirinkimas — balandžio 8, sekmadienį, po 11 v. pamaldų kavinėje. Narių dalyvavimas būtinas. **V-ba**

SLA 236 kuopos susirinkimas įvyks balandžio 8, sekmadienį, 1 v.p.p., pas L. Novogrodskienę, 28 Ormskirk Crt. Tel. RO 9-8846. Visi nariai maloniai kviečiami atsilankyti. **Valdyba**

Kolizėjuje (Parodų aikštėje) balandžio 4-15 d.d. rengiama paroda "National Home Show". Meno dirbinių skyriuje yra ir Valentinos Balsienės keramikos darbai.

Solisto Vidimanto Valatkos koncertas — balandžio 14, šeštadienį, 8.30 v.v., Westpark Vocational mokyklos salėje (Bloor-Dundas sankryžoje). Solistas yra neseniai atvykęs iš okupuotos Lietuvos ir įsikūręs Los Angeles mieste, Kalifornijoj. Sekančią dieną, balandžio 15, jis koncertuos Hamiltono Jaunimo centre 4 v. p. p. Koncertus rengia "Tėvynės Prisiminimu" radijo programos vedėjas J. R. Simanavičius.

Britų Bendruomenės stalo teniso varžybose Cardiffe dalyvavo ir Kanados komandos — moterų ir vyrų, kuriose žaidžia keletas lietuvių. Didžioji Toronto spauda skelbia, kad kanadiečių moterų komanda buvo stipri anglių varžovė ir iškovojo II vietą. Gerai žaidė Violeta Nešukaitytė, bet pralaimėjo baigmėje. Moterų dvejete Violeta su M. Domonkos nugalėjo brites. Kanadiečių vyrų komanda liko VIII vietoje. Pirmąsias vietas iškovojo anglės-ai.

Toronto Lietuvių Namu Moterų Būrelis, isteigtas 1973 m. pradžioje, plečia savo veiklą. Jo tikslas — organizuoti pagalbą LN — lėšomis ir darbu. Šiuo metu būreliui pirmininkauja J. Skrebutėnienė. Kovo 11 d. jis surengė popietę, kurioje dalyvavo apie 400 tautiečių. Taip pat kiekviena sekmadieni jis ruošia pietus. Būrelyje yra apie 70 nariu. Jos stengiasi savo veiklą telkti Lietuvių Namuose.

Inž. Aleksandras Katche paslydes nusilaužė koja. Paguldytas Mississauga ligoninėje dr. A. Šalkaus priežiūroje.

"Grandinėlės" koncertas, rengtas N. Pr. Marijos seserų rėmėjų balandžio 1 dieną, buvo visais atžvilgiais pasigėrėtinas. Erdvi Ryersono instituto salė (apie 1.500 vietų) ne tik lengvai sutalpino gausius žiūrovus (apie 1.100) bet ir galėjo daugiau jų sutalpinti. Žiūrovų tarpe matėsi daug jaunimo, svečių iš Montrealio, Londono, Hamiltono ir kitų vietovių. Buvo ir kitataučių, bet kiek, nežinia. Rengėjai stengėsi, kad jų atsilankytų kuo daugiau. Programa prasidėjo gana punktualiai ir plaukte plaukė, kaip upės srovė — vienas šokis po kito. Jų nepertraukė nė įprastiniai pranešimai, nes visi žiūrovai turėjo programas ir galėjo lengvai sekti. Keitėsi vienas vaizdas po kito taip, kad niekas negalėjo nuobodžiauti. Didelis įvairumas šokių, drabužių, figūrų, vaidybos, humoro, muzikos vergte pavergė žiūrovų dėmesį. (Tik pergarsi buvo elektrinių vargonų muzika). Šokėjai atliko savo programą per pusantros valandos tik su 15 min. pertrauka. Tai pavyzdys, kaip reikia organizuoti programą. Prie gražaus bendro vaizdo prisidėjo ir pritaikyti šviesos efektai. Labai malonų įspūdį darė patys šokėjai savo puikia apranga, laikysena — vyru būryje nebuvo nė vieno ilgaplaukio. Koncerto pabaigoje rengėjų vardu padėkos žodį tarė sesuo Teresė. Taip pat kalbėjo KLB krašto valdybos pirm. inž. E. Čuplinskas, visų vardu išreikšdamas linkėjimus. Publika "Grandinėlei" sugiedojo "Ilgiausių metų", apdovanojo gėlėmis ir išlydėjo gausiu plojimu, kuris rodė nuoširdų dėkingumą vadovams ir šokėjams už skleidima lietuvišką lobių.

"The Toronto Sun" kovo 29 d. laiškų skyriuje atspausdino **Vitos Lapaitės** laišką, atsiliepiantį į Alfredo Carswell laišką, priekaištaujantį žurnalistui L. J. Zink už neigiama rusų bei komunistų vertinimą. Esą pastarasis turėjo pasilikti Čekoslovakijoj ir ten kovoti su komunistais. V. Lapaitė atkirto, sakydama, kad mažo krašto kova prieš milžiną Sov. Sąjunga būtų beviltiška. Ji nurodo Lietuvos pavyzdį, kur komunistai masiškai deportavo ir žudė žmones. Ji sako: "Mano tėvas pasiliko Lietuvoje kovoti. Jis gyveno apie 3 ar 4 mėnesius — komunistai nužudė jį kalėjime. Aš labai aiškiai atsimenu paskutinius tėvo žodžius, pasakytus man išvažiuojant iš Lietuvos: "Vaikeli, aš žinau, jie nužudys mane, bet kodėl tu turėtum bereikalingai mirti? Važiuok į laisvąjį pasaulį ir maldauk kiekviena mums padėti. Tu žinai, kaip mūsų žmonės kentėjo". Iš to aiškėja, kad rusai negali būti vaizduojami palankioje šviesoje. Bravo Vita!

A.a. Povilas Šadreika mirė Lietuvoje balandžio 1 d., palaidotas balandžio 4 d. Ulbinuose. Velionies sūnui Vytautui nuoširdžią užuojautą reiškia Vilfredas Dyer-Dajarėnas.

Vokiečių savaitraštis "Courier" kovo 29 d. laidoje plačiai aprašė baltiečių vakarą Kanados parlamento rūmuose ir įdėjo dvi nuotraukas. Aprašyme pabrėžiamas organizacinis estų vaidmuo, jų autoriaus romano "Kapai be kryžių" įteikimas augštiesiems pareigūnams ir aplamai estų veikla Kanadoje.

Toronto Universiteto Lietuvių Studentų Klubo nariai kovo 21 d. išrinko naują 1973-74 metams valdybą. Ją sudaro Angelė Abromaitytė, Vytas Lenauskas, Algis Valiulis ir Rima Zubaitė. Nauji valdybos nariai pasiskirstys pareigom, o vicepirmininko pareigom rudenį bus išrinktas pirmo kurso studentas.

Regina ir Andrius Šileikos susilaukė sūnaus, o dukrelei Deborai — broliuko.

UŽ LIETUVOS LAISVĘ KOVOKIME — TAUTOS FONDUI AUKOKIME

MONTREAL QUE

Griežtojo realizmo dailininko ROMO ASTRAUSKO

KŪRINIŲ PARODA

balandžio 14-15 d.d. *Montrealio Aušros Vartų parapijos salėje.*

Lankymo valandos: šeštadienį, balandžio 14, nuo 3 v.p.p. iki 10 v.v., sekmadienį, balandžio 15, nuo 10 v.r. iki 3 v.p.p.

Rengia — **Montrealio Lietuvių Studentų Sąjunga**

Šv. Kazimiero par. žinios

— D. Savaitės pamaldų tvarka: D. Ketvirtadienį, 7 v.v. Paskutinės Vakarienės prisiminimas — Mišios; D. Penktadienį, 2.30 v.p.p., Kryžiaus keliai ir 3 v.p.p. Kristaus kančios pamaldos; D. Šeštadienį, 6.30 v.v., ugnies, vandens šventinimas ir Velykų vigilijos Mišios; sekmadienį — Velykose, 6.30 v. ryto, Prisikėlimas, kitos Mišios — 10 ir 11 v.

— Klebonas ir par. k-tas pradėjo intensyviai ruoštis iškilmingiems Velykų ryto pusryčiams, kurie prasidės po Prisikėlimo pamaldų par. svetainėje. Jau virš 200 parapijiečių yra pareiškę norą juose dalyvauti.

— Rekolekcijos bus balandžio 12, 13, 14 dienomis 7.30 v.v., o po to Mišios. Jas užbaigsime Verbų sekmadienį 11 v. pamaldomis ir bendra Komunija. Po to parapijos k-to narių žmonos suruoš bendrus pusryčius par. svetainėje.

— Jau kelintas sekmadienis parapijiečiai gausiai dalyvauja 11 v. pamaldose ir ta proga daugelis įdeda į vokelius didesnę auką. Tik vis kažkodėl dar yra vengiama sėstis į šventovės priekį — arčiau altoriaus ir giliau įsijungti į Mišių auką.

— O. Lukauskienė paguldyta St. Cabrini ligoninėje tolimesniam gydymui.

— Isab. Ambrasienė išskrenda į V. Vokietiją, kur praleis Velykas ir dalyvaus savo pažįstamų vestuvėse. Ten žada viešėti apie tris savaites.

— Kovo 25 d. mūsų svetainėje buvo surengtas pobūvis-staigmena būsimai jaunamartei D. Tušaitei. Ji gavo daug gražių dovanų ir $300 pinigais. Pobūvyje dalyvavo virš 150 asmenų. Organizavo p.p. Markauskienė, Tautkienė ir Vasiliauskienė.

— Balandžio 28 d. par. jaunimas ruošia tradicinę Margučių vakarienę par. svetainėje. Bus karšta vakarienė, kurią skaniai paruoš mūsų jaunuolių mamytės. Šokiams gros geras orkestras, veiks baras ir loterija. Jaunimas, nors ir nedrąsiai, prašo paaukoti dovanų — fantų. Nepamirškime atsilankyti ir paremti mūsų jaunimą. **K. A.**

Aušros Vartų par. žinios

— Kovo 26 d. mirė Mykolas Jotkus, 60 m. amžiaus, Paliko žmoną E. Kaminskienę, brolį Petrą ir seserį Oną. Kovo 27 d. mirė Juozas Mileris, 71 m. amžiaus. Paliko sūnų advokatą Juozą Milerį.

— Balandžio 8, sekmadienį, po 11 v. pamaldų par. salėje įvyks krepšinio rungtynės tarp "Tauro" jaunių ir moksleivių studentų komandų. "Tauro" jauniai iškvietė į "kovą" savo trenerius ir vadovus. Bus įdomu žiūrėti. Įėjimas — nemokamas.

— Kovo 25 d. po pamaldų klebonas kun. Kubilius su parapijos choristais aptarė religinės plokštelės išleidimo reikalus. Ta proga atšventė savo vardadienius Juozas Išganaitis ir Juozas Lukaitis, o gimtadienius — Zina Urbonienė, Vincas Kačergius, Vida Adomonytė ir Audronė Jonelytė. Choristams jie suruošė vaišes. Linksmą programą atliko vyrų oktetas. Sukaktuvininkams sugiedota "Ilgiausių metų". Choro vadovas solistas R. Keblys grįžo iš saulėtos Floridos ir vėl įsitraukė į dainos darbą.

— Praėjusiame "TŽ" nr. praleista, kad kun. Juozą Aranauską, SJ, vardinių proga katalikių moterų draugijos vardu sveikino D. Staškevičienė ir M. Adomaitienė.

Virš $3000 lietuviškai veiklai. Metinis "Lito" susirinkimas ir vakarienė įvyko kovo 24 d. AV par. salėje. Dalyvavo apie 180 asmenų, vakarienėje — 220. Pirmininkavo ne "Lito" pirm. P. Vaupšas, bet pagal naują statutą rinktas dr. P. Lukoševičius, sekretoriavo A. Kličius. Balsų skaičiavimo komisijon buvo išrinkti: G. Alinauskas, A. Blauždžiūnas, K. Gudžiūnas, P. Keturka, A. Mylė. Į valdybą buvo pasiūlyti net 8 kandidatai, į kredito komisiją 4 ir į revizijos komisiją — 1. Tuo būdu buvęs revizijos kom. pirm. J. Maskoliūnas perrinktas be balsavimų. Į valdybą perrinktas A. Kličius ir naujai išrinkti — R. Išganaitis, S. Kęsgaila ir Iz. Mališka. Į kredito komisiją naujai išrinktas J. Adomonis. Ved. P. Rudinskas pateikė apyskaitinius pranešimus, pelno paskirstymą ir sąmatą 1973 m. 1972 m. "Litas" paaugo virš $600,000, turėjo $285,000 pajamų, išmokėjo nariams $196,000 palūkanomis ir padarė $12,500 pelno. 1973 m. sąmata priimta $319,950 sumai. Tikimasi 4.5 mil. dol. balanso. Susirinkimas nutarė paskirti 6% dividendų už šėrus ir visą tą $448.20 sumą, kaip ir pernai, paaukoti Kanados Lietuvių Bendruomenės Montrealio apylinkės Šalpos Fondui. Pastarasis už tuos pinigus apmoka pašto išlaidas už Suvalkų trikampio lietuviams siunčiamus drabužius. Kitom lietuviškom organizacijom remti paskirti $3,000, iš kurių $500 palikti valdybos nuožiūrai, o likusieji $2,500 paskirstyti: Montrealio lituanistinei mokyklai $1,000, "Baltijos" stovyklavietei $500, "Nepriklausomai Lietuvai" $200, po $100 "Tėviškės Žiburiams", Kanados Lietuvių Fondui, Montrealio "Gintaro" ansambliui, Vasario 16 gimnazijai, lietuvių radijo programai, Montrealio Liet. Stud. Sąjungai, Sporto Klubui "Tauras" ir žurnalui "Lituanus".

Revizijos kom. pirm. J. Maskoliūnas ir ved. P. Rudinskas atsakė į visą eilę paklausimų. Buvo pageidauta, kad ateityje revizijos komisijos pranešimai būtų daromi po visų apyskaitinių pranešimų. Susirinkimas užtruko beveik 4 valandas, o vakarienė — net iki 11 v. v. Viskas praėjo labai geroje ir darbingoje nuotaikoje. **Pr. R.**

Dail. Romo Astrausko paroda. Balandžio 14-15 d.d. Montrealio Liet. Studentų S-gos ruošiamoje parodoje Aušros Vartų salėje dailininkas išstatys daugiau kaip 30 savo tapybos darbų. Šeštadienį, bal. 14 d., 7.30 v. v., parodą atidarys ir žodį tars žinomas mūsų kritikas ir publicistas V. A. Jonynas. Atidarymo dalyviai studentų bus pavaišinti vynu ir sūriu. — Kūrybinį darbą pradėjęs kaip skulptorius, Romas Astrauskas nuo 1971 m. reiškiasi vien tapyboje. Atsisakęs abstrakto, jis kuria realistiškai, nes realizmas, jo paties žodžiais, jam teikiąs neribotas kūrybines galimybes. Dailininkas kartais priskiriamas tai realizmo rūšiai, kuri angliškai vadinama "hard edge realism", atseit, griežtajam realizmui. Pasak paties dailininko, jis stengiasi tapyti žmones, kurie tarsi būtų atėję iš kito pasaulio, bet kurie tuo pačiu norį būti šiame mūsų pasaulype atpažinti ir suprasti. R. Astrauskas savo darbus yra rodęs parodose Toronte, Otavoje, Bostone, Filadelfijoje, Niujorke, Detroite ir kitur, o jo kūriniai yra privačiose kolekcijose pasklidę šiaurinėje ir pietinėje Amerikoje. **z.**

G. Procuta, lyginamosios pedagogikos dėstytojas Otavos universitete ir vienas "Akiračių" redaktorių, per Montreali išskrido į Europą, kur mokslinio tyrimo [illegible] Lenkijoje ir [illegible]tuvoje. [illegible]

Greitas ir tikslus patarnavimas!

Tel. Bus.: 722-3545
Res.: 256-5355

PETRAS ADAMONIS
C. I. B.
GAISRAS • AUTOMOBILIAI • ATSAKOMYBĖ • GYVYBĖ
ADAMONIS INSURANCE AGENCY INC.
3907A ROSEMONT BLVD., MONTREAL, QUE.

MONTREAL ENTERPRISES Reg'd.
DRAUDIMO AGENTŪRA TEL. **727-3120**
6695 — 35th Avenue, Montreal 409 Namų 376-3781
Albertas NORKELIŪNAS, B.A. C.S.C., I.B.
Komercinio, privataus turto, automobilių. atsakomybės, gyvybės draudimas

"LITAS" ADRESAS: 1465 DE SEVE STREET MONTREAL 205, QUE., TEL. 766-5827

MOKA UŽ:		DUODA PASKOLAS:	
Einamąsias s-tas	5.5%	Asmenines	8.5%
Taupomąsias s-tas	6.0%	Nekiln. turto	8.5%
Term. ind. 1 m.	6.5%	Čekių kredito	9.0%
Term. ind. 2 m.	7.0%	Investacines	nuo 9% iki 12%
Term. ind. 3 m.	7.5%		

Duoda nemokamą gyvybės apdraudą iki $2,000 už taup. s-tos sumas. Nemok. gyvybės apdr. iki $10.000 už paskolos sumą.

Kooperatinė namų (iki 4 butų) ir namų inventoriaus apdrauda.
Kreiptis: Gil Constantini, C.I.B., Quebec Credit Union League, 17 Ronald Drive, Montreal West 263. Tel. 487-5820.

KASOS VALANDOS
1465 De Seve St., pirmadieniais, antradieniais ir trečiadieniais nuo 9 iki 3 v.; ketvirtadieniais ir penktadieniais nuo 12 iki 8 v.; sekmadieniais nuo 10.45 iki 12.45 v. Sekmadieniais nedirbama vasarą nuo gegužės 15 d. iki spalio 15 d. ir per visus ilguosius savaitgalius.
3907-A Rosemount Blvd.: pirmadieniais ir ketvirtadieniais nuo 6 iki 8 v. vakaro ir penktadieniais nuo 1 iki 8 v. vakaro.