TĖVIŠKĖS ŽIBURIAI

THE LIGHTS OF HOMELAND

Nr. 49 (1400) 1976 GRUODIS - DECEMBER 2 • LIETUVIŲ SAVAITRAŠTIS — LITHUANIAN WEEKLY • 2185 STAVEBANK RD., MISSISSAUGA, ONT. L5C 1T3, CANADA • Tel. (416) 275 - 4672

Tauta be pėdsakų?

Skundžiamės, kad Lietuvos istorija parašyta remiantis kitataučių šaltiniais — kronikomis ir įvairiais kitais dokumentais. Nėra abejonės, kitataučio žvilgsnis į mūsų tautą visuomet buvo ir bus svetimas, dažnai nepajėgiąs perprasti visos tikrovės. Tai aiškiai matyti praeities kronikose, kur vienašališkumo netrūksta. Tai pagaliau natūralu — juk savieji marškiniai visuomet būna mielesni. Visdėlto turime būti dėkingi kitataučių praeities šaltiniams, kuriuose liko sukaupta nemaža dalis mūsų tautos ir valstybės praeities faktų, nes be jų mes Lietuvos istorijos gal ir visai neturėtume. Nors Lietuva savo laiku buvo didelė valstybė, bet istorine dokumentacija nepasirūpino. Dėlto dabar taip sunku įžvelgti į senovės laikus, atrasti autentišką senovės Lietuvą, nepridengtą subjektyviu kitataučių šydu. Reikia raustis po piliakalnius, po kapinynus ir kitas vietoves, kur praeities pėdsakų nedaug tegalima rasti. Taigi, istorinių pėdsakų stoka labai apsunkino savo praeities pažinimą. Panašus atvejis yra su mūsų išeivijos istorija. Apie ją kalbame kaip naują reiškinį, maždaug šimto metų senumo, o apie ankstesnį laikotarpį tylima, nes nėra pakankamai pėdsakų. Niekas nepasirūpino sistemingai telkti istorinę išeivijos medžiagą, kuri sudarytų pagrindą išeivijos istorijai. Daug jos žuvo miestų šiukšlynuose ir liko tuštuma. Tik vėlesniais laikais, ypač po II D. karo, pradėta sistemingiau rūpintis savosios praeities pėdsakais ypač JAV-se. Ten atsirado net keli židiniai, telkią praeities pėdsakus.

* * *

Žymiai blogiau su kitų šalių lietuvių pėdsakais. Neturime tikslių žinių apie P. Amerikos lietuvius bei jų sutelktus praeities dokumentus. Neteko betgi girdėti, kad anų kraštų lietuviai specialiai rūpintųsi archyvinės bei dokumentinės medžiagos telkimu. Kanados lietuviai yra pasiekę vertingų laimėjimų daugelyje sričių, bet praeities pėdsakų saugojime bei telkime dar nepajudėjo. Yra privačių asmenų, kurie daug ką renka, bet ar tie rinkiniai nenukeliaus į šiukšlyną po jų mirties? Jau daug yra buvę atvejų, kai vaikai sutelktą archyvą išmetė kaip nereikalingą "džionką". Pvz. viena tautietė, jau po I D. karo įsikūrusi Kanadoje, daug kam padėjo atvykti Kanadon, vedė platų susirašinėjimą, buvo surinkusi kelis šimtus laiškų. Besikraustydama į kitą butą, ji visus tuos laiškus išmetė. Labai gaila. Juk tai buvo vertinga istorinė medžiaga, kurios dabar teiraujasi Kanados imigracijos tyrinėtojai. Panašių atvejų tikriausiai yra buvę šimtai. Prie jų turbūt priklauso ir pirmojo Kanados lietuvių laikraščio "Kanados Lietuvis" dingimas. Kai prieš keletą metų "Lithuanians in Canada" redaktoriai norėjo rasti bent vieną jo egzempliorių, niekas neišėjo, nors buvo skelbta spaudoje ir teirautasi privačiai pas vyresniosios kartos ateivius. Galbūt dėl tokios abejingos laikysenos Kanados lietuviai dar neturi savo istorijos. Ir jos neturės, kol nebus sutelkti dokumentiniai šaltiniai. Jų nebuvimą ypač stipriai jautė rengėjai leidinio "Lithuanians in Canada". Dar stipriau jį pajus ateities istorikai.

* * *

Kas darytina? Nors daug išeivijos pėdsakų žuvo, tačiau nemažai yra išlikusių. Vyresniajai kartai iškeliaujant nesugrįžtamai, tų pėdsakų derlius gausėja. Reikia juos gelbėti nuo sunaikinimo. Ir tai visos išeivijos mastu. Kiekvieno krašto lietuviai turėtų steigti pastovius vienetus, kurie specialiai rūpintųsi etnografinių pėdsakų telkimu — ne tik rašytinių dokumentų, bet ir tautodailės bei tautosakos dalykų. Susidomėjimas ta sritimi Š. Amerikoje, ypač Kanadoje, yra gana gyvas. Tokiam darbui galima būtų gauti net lėšų iš valdžios. Kad darbas būtų rimtas, reikėtų kompetentingų asmenų branduolio, kuris sudarytų etnografinius institutus, užsimojančius telkti etnografinę medžiagą ir ją tinkamai tvarkyti. Sutelktą svarbesnę medžiagą, reikalingą budresnės apsaugos, tektų pavesti valstybiniam archyvui ar muzėjui (Kanadoje). Kaikurios tautybės tokius institutus jau seniai turi. Toronto estai pastaraisiais metais įsteigė etnografinį klubą, kuris rūpinasi etnografinės medžiagos telkimu bei saugojimu. Jis bendradarbiauja su Ontario muzėjumi ir valstybiniu Kanados muzėjumi, kur yra estų sekcija. Tai sritis, kurioje lietuviams reikia labai susirūpinti visuose laisvojo pasaulio kraštuose, ypač Kanadoje, kur yra šiuo metu nemažų galimybių. Joje iki šiol vyko ir dar tebevyksta įvairi statyba, tačiau etnografinė sritis apleista. Jai nėra nei patalpos, nei platesnės iniciatyvos. Vyresnioji karta vis kalba apie savo kultūros perdavimą jaunajai kartai, bet tos kultūros dokumentiniai lobiai yra išnykimo pavojuje.

KANADOS ĮVYKIAI

Premjero kalba

Specialia kalba, transliuota televizijos ir radijo, premjeras P. E. Trudeau palietė separatistinės kvebekiečių partijos laimėjimo Kvebeke iškeltą problemą Kanadai. Pirmiausia jis pabrėžė, kad kvebekiečių partijos vadas R. Levesque nėra gavęs rinkėjų įgaliojimo Kvebekui atsiskirti nuo Kanados. 1970 ir 1973 m. rinkimus, pasisakydama už Kvebeko nepriklausomybę, kvebekiečių partija pralaimėjo. Laimėjimą dabartiniuose rinkimuose jai atnešė R. Levesque pažadas pagrindinį dėmesį skirti ekonominėms Kvebeko problemoms, nepriklausomo Kvebeko klausimą paliekant specialiam referendumui. Premjeras P. E. Trudeau pažadėjo nuoširdų bendradarbiavimą su Kvebeko premjeru R. Levesque visose bendrose programose, nes jo vyriausybė valdžion yra atėjusi demokratiniu keliu. Derybose su provincijų vadovais galima bus pakeisti Kanados konstitucijos paragrafus, bet jie neišspręs esminės problemos, kurią sudaro klausimas — ar prancūzų kilmės kvebekiečiai gali pripažinti Kanadą savo šalimi, ar jie kaip namie gali jaustis tik Kvebeke? Sprendimo negalima palikti ateisiančioms kartoms, jis turi būti padarytas dabar. Reikia atsakyti į pagrindinę klausimo dalį, būtent, kas geriau užtikrina kvebekiečių laisvės siekius — pasilikimas Kanadoje ar Kvebeko atskyrimas. Atsakymo turi nuoširdžiai ieškoti, atitinkamai veikdami, visi kanadiečiai. Lig šiol Kanada buvo broliškumo pavyzdžiu visam pasauliui. Premjero P. E. Trudeau nuomone, galima būti ir geru kanadiečiu, ir geru kvebekiečiu ar kurios nors kitos provincijos gyventoju. Vienybę Kanadai tegali atnešti jos piliečių apsisprendimas gyventi vienoje bendruomenėje, o šio tikslo turi siekti visi kanadiečiai.

(Nukelta į 8-tą psl.)

Toronto lietuvių jaunimo ansamblio "Gintaras" mergaičių oktetas, dalyvavęs gintariečių išvykoje į Baltimorę Jungtinėse Amerikos Valstybėse. Viduryje — okteto vadovė Giedrė Paulionienė Nuotr. O. Burzdžiaus

Darbininkų maištas ir įtampa

Europinė profesinių sąjungų konferencija, kuriai priklauso apie 37 milijonai Vakarų Europos darbininkų, išsiuntinėjo savo skyriams ypatingą dokumentą apie sunkią Lenkijos darbininkų padėtį. Raštas liečia Lenkijos profsąjungų, kompartijos, vyriausybės laikyseną ir veiksmus ryšium su šiemet birželio gale įvykusiais darbininkų neramumais, kuriuos sukėlė valdžios mėginimas smarkiai pakelti maisto kainas. Nors lenkų darbininkai neturi glimybių laisvai tvarkytis, nurodoma minėtame dokumente, birželio įvykiai Lenkijoje parodė jų didžiulę jėgą ir sugebėjimą veikti. Tai esąs reikšmingas faktas ir ateičiai.

Įtaka kitiems

Darbininkų jėgų išmėginimo padariniai Lenkijoje gali iki tam tikro laipsnio paveikti ir kitus Rytų Europos kraštus — teigia europinė profesinių sąjungų konferencija savo nariams išsiuntinėtame dokumente. Ten pat sakoma, kad lenkų darbininkų susirėmimas su valdžia yra visų pirma ūkinio pobūdžio, bet drauge paliečia visuomenės ir valstybės reikalus. Šiemetiniai birželio įvykiai Lenkijoje parodė, kad visi krašto ūkiniai sunkumai kyla iš to, kad juos norima išspręsti be gyventojų atsiklausimo. Be to, milžiniški kapitaliniai investavimai, valdžios centralizuotumas ir jos atitrūkimas nuo žmonių dar labiau apsunkino visuomeninę bei ūkinę įtampą, išryškėjusią konflikte dėl maisto kainų. Šiame konflikte valdžia panaudojo griežtas priemones prieš darbininkus ir jas toliau naudoja.

Tūkstančiai suimtų

Minėtame dokumente teigiama, kad Lenkijoje po birželio neramumų buvo suimta apie 6.000 darbininkų ir apie 20.000 atleista iš darbo. Ypač įtempta padėtis esanti Radomo ir Ursus miestuose, kur žiauriai nuslopinti darbininkų streikai, privertę valdžią tuojau atšaukti paskelbtąjį potvarkį dėl maisto kainų pakėlimo. Vien tik Radomo mieste buvo suimta 1.600 darbininkų ir 2.200 atleista iš darbo. Smarkiai nukentėjo ir Ursus traktorių gamyklos darbininkai.

Europinė profesinių sąjungų konferencija pastebi, kad lenkų profsąjungos savo darbininkų visiškai negina, nes jos esančios perdėm subiurokratintos ir tarnauja valdžiai. Jos nepanaudoja net tų galimybių, kurias numato darbininkų teisių apsaugos įstatymai. Antai, įstatymas numato, kad, sprendžiant darbininko atleidimą iš darbo, apeliaciniame komitete turi dalyvauti profsąjungos atstovas. Tuo tarpu komitetams slaptai įsakyta atleidimus taip atlikti, kad atleistieji iš darbo negalėtų apeliuoti.

Neužtaria darbininkų

Lenkų profsąjungos ne tik nepasipriešino tokiom slaptom instrukcijom, bet ir nieko nedaro, kad būtų panaikintas draudimas atleistuosius darbininkus įdarbinti kitoje darbovietėje. Jos visiškai nesirūpina suimtais ar atleistais darbininkais, neremia vargan patekusių jų šeimų. Užtat nukentėjusiems parama organizuojama pogrindžio priemonėmis.

Minėtame dokumente teigiama, kad konfliktas tarp lenkų darbininkų ir partijos, kuri dedasi vienintele darbininkų klasės interesų atstove, sukėlė toli siekiančių padarinių. Partija jokiu būdu nenorinti sutikti, kad ji susidūrė su darbininkais, kurie reiškia savo nepasitenkimą partijos politika. Partija ir toliau tvirtina, kad birželio neramumus sukėlę negausūs išsišokėliai. Darbininkų demonstracijas vadinti išsišokėlių sukurstyta "ardomąja veikla", sakoma dokumente, yra darbininkų orumo ir garbės įžeidimas. Krizė parodo, kad partija ir vyriausybė pavirto privilegijuotų asmenų grupe, nutolusia nuo darbininkų reikalų ir begėdiškai atsisakiusia didžiųjų socializmo idėjų.

Nauji pavojai

Šių metų pradžioje padarytais konstituciniais pakeitimais buvo sustiprinta partijos valdžia ir Lenkijos priklausomybė nuo sovietų. Konstitucijos pakeitimas sukėlė daugiausia protestų inteligentijoje, kuri nepaiso cenzūros varžtų ir vadovauja kovai už intelektualinę nepriklausomybę.

Savo nepasitenkinimą minėtu reikalu pareiškė ir K. Bendrijos, jaunimo ir ūkininkijos sluogsniai. Tokiu būdu vienu metu subrendo Lenkijoje įvairius visuomenės sluogsnius apjungianti opozicija. Tuo tarpu partijos vadovai neturi jokios programos kilusiems sunkumams ir įtampai įveikti. Jie netgi neleidžia rimtai svarstyti krašto ūkinių ir visuomeninių reikalų. Susiduriant su nuolatiniais tiekimo sunkumais, valdžios nepajėgumas susidoroti su problemomis tiktai didina šalyje netvarką ir naujų neramumų pavojų. Sumažinti augančią įtampą Lenkijoje, sakoma dokumente, galima tik atsižvelgiant į lenkų tautos, ypač darbininkų, reikalavimus.

Atitrūko nuo darbininkų

Vienas svarbiausių reikalavimų liečia profsąjungų ir darbininkų savivaldos veiklą, nes 1970 m. gruodžio krizė, privertusi pasitraukti Gomulką ir atvedusi valdžion Gieriką, tuo reikalu nieko nepakeitė. Profsąjungos tebėra visiškai atitrūku-

(Nukelta į 5-tą psl.)

Lenkijos darbininkai, pasižymėję sukilimais Ursus mieste, kur buvo policijos žiauriai numalšinti. Įtampa čia ir kitur nėra pasibaigusi

Pasaulio įvykiai

VARŠUVOS SĄJUNGOS KOMPARTIJŲ VADAI, PREMJERAI IR UŽSIENIO REIKALŲ MINISTERIAI posėdžiavo Rumunijos sostinėje Bukarešte. L. Brežnevas ten atvyko dar prieš sąjungos posėdžius ir atskirais pokalbiais bandė gerinti santykius su Rumunijos prez. N. Ceausescu. Jiedu pasirašė naują bendradarbiavimo sutartį, kuri, atrodo, nėra išsprendusi ligšiolinių skirtumų. Varšuvos Sąjungos posėdžiuose buvo priimtas nutarimas įsteigti užsienio reikalų ministerių komitetą, turėsiantį reguliarius posėdžius, ir sudaryti nuolatinį komiteto sekretoriatą politiniams ryšiams gerinti. Šis nutarimas laikomas Rumunijos prez. N. Ceausescu laimėjimu, nes užsienio reikalų ministerių komiteto sudarymą jis jau buvo pasiūlęs 1974 m. Varšuvoje. Naujasis komitetas svarstys Varšuvos Sąjungos užsienio politikos klausimus, bet neturės teisės daryti konkrečių sprendimų. Jie ir toliau paliekami kompartijoms bei jų vadams. Bukarešto pasitarimuose taipgi buvo priimta rezoliucija pasiūlyti sutartį, kuri draustų pirmus atominius smūgius ir Varšuvos, ir Š. Atlanto Sąjungai. Abi šios karinės organizacijos įsipareigotų karo atveju nepanaudoti atominių ginklų. Sutarties projektas bus pasiųstas 35-kiom valstybėm, kurios 1975 m. vasarą Helsinkyje pasirašė Europos saugumo konferencijos įsipareigojimus. Politiniai komentatoriai tokią sovietinę sutartį sutinka skeptiškai. Jiems atrodo, kad jos projektu Belgrado konferencijoje L. Brežnevas stengsis nukreipti visų dalyvių dėmesį nuo žmogaus teisių ir laisvo keitimosi informacija. Šioje srityje Sovietų Sąjunga yra pažeidusi daugelį Helsinkio baigminio akto paragrafų. Naujos diskusijos apie atominių ginklų išjungimą leistų užmiršti tuos pažeidimus, nors iš tikrųjų Belgrado konferencija kaip tik ir yra skirta minėtų paragrafų pažeidimams išryškinti. JAV karo vadai visišką atominių ginklų išjungimą laiko Š. Atlanto Sąjungai pažadėto saugumo garantijos sumenkinimu. Tokiu atveju Varšuvos Sąjungos gausios divizijos galėtų pradėti žygį į V. Europą, kur jų be taktinių atominių ginklų negalėtų sustabdyti JAV ir Š. Atlanto Sąjunga.

VIENINGA LINIJA

Bukarešte posėdžiaujant Varšuvos Sąjungos nariams, Jugoslavijos prez. J. B. Tito parlamente prabilo apie vieningą liniją, kuri šiam kraštui užtikrins jo savitą kelią į tautinį komunizmą. Visos pastangos Jugoslavijai suskaldyti esančios sulikviduotos. Pagrindą vienybei, nepriklausomybei ir jėgai sudaro decentralizuota darbininkų kontrolė ekonomijoje, tautiniai siekiai, su jokiu bloku nesusieta užsienio politika. Pasak J. B. Tito, vienybė yra Jugoslavijos atsakymas tiems, kurie, vaidindami bičiulius, griebiasi spaudimo ir Jugoslaviją stengiasi nukreipti nuo užsibrėžto kelio. Savitoje socialinėje bei ekonominėje sistemoje vienybe remiasi jugoslavai darbininkai, ūkininkai ir inteligentai. Tautinių apraiškų bandymai pakenkti komunizmui esą sustabdyti. Kadangi niekas iš Vakarų pasaulio nesikėsina į Jugoslavijos nepriklauosmybę, ši J. B. Tito kalba, matyt, buvo skirta Sovietų Sąjungai. Didžiausią grėsmę Jugoslavijai sudaro Varšuvos Sąjungos divizijos, sutelktos jos šiauriniame ir rytiniame pasienyje.

NAUJAS PAVOJUS

Pilietinį karą Libane užbaigė Arabų Sąjunga, pasiuntusi taikos priežiūros dalinius, kurių didžiąją dalį sudaro Sirijos kariuomenė. Libano informacijos ministerio G. Tuenio duomenimis, pilietiniame kare žuvo apie 60.000 libaniečių, buvo sužeista 200.000. Sirijos kariuomenė jau yra užėmusi pagrindinius Libano centrus, išskyrus Izraelio pasienį, kur dabar yra sutelkta nemažai izraelitų divizijų. Izraelis grasina karu, jeigu Sirijos daliniai peržengtų vadinamą raudonąją liniją, kurią sudaro Litanijos upė, apie 15 mylių nuo Libano-Izraelio sienos. Libano prez. E. Sarkis taip pat pasisako prieš Sirijos dalinių įžengimą šion zonon, bet jis nori, kad jiems būtų leista užimti pietinį uostą Tyre ir šiaurinės dalies kalnų miestelį Nabatiją, esančius keliom myliom arčiau Izraelio.

ŽEMĖS DREBĖJIMAS

Turkiją nusiaubė žemės drebėjimas, stipriausias 37 metų laikotarpyje. Labiausiai nukentėjo Muradijos, Alikermės, Kaldirano kaimai prie Irano pasienio. Žuvusių jau suskaičiuota 3.500, tačiau jų gali būti gerokai daugiau, nes didoko skaičiaus kaimelių gelbėtojams dar nepavyko pasiekti. Premjeras S. Demirilis taip pat konstatavo, kad tikslus aukų skaičius tebėra nežinomas. Kadangi toje srityje jau prasideda žiema, sugriautų kaimų gyventojus stengiamasi aprūpinti krosnelėmis ir palapinėmis. Pirmąsias jų siuntas jau atgabeno amerikiečių lėktuvai iš V. Vokietijos.

POKALBIAI VAŠINGTONE

Baltuosiuose Rūmuose lankėsi prezidentu išrinktas J. Carteris. Čia jis turėjo progą susipažinti su savo būsima gyvenviete ir pasitarti su pasitraukiančiu prez. G. Fordu. Jis taipgi tarėsi su JAV kongreso vadais, finansiniais Baltųjų Rūmų patarėjais. Perėmęs valdžią 1977 m. sausio 20 d., prez. J. Carteris pirmiausia planuoja tais metais sumažinti bedarbių skaičių 1,5% ir iki 6% padidinti ekonominį krašto augimą. Jis taipgi prasitarė, kad jo užsienio reikalų politika bus labiau susieta su ekonominiais poreikiais. Atrodo, prez. J. Carteris planuoja dalyvauti tarptautinėje ekonominių reikalų konferencijoje, kurią sekančių metų pradžioje rengia Japonija Tokijo mieste.

GRĄŽINO PABĖGĖLIUS

Karinis Tailandijos režimas Kambodijos komunistams perdavė 26 pabėgėlius. Oficialiai buvo pareikšta, kad jie sudarė pavojų Tailandijos saugumui, nes buvo atsiųsti špionažo tikslu. Provincijų gubernatoriams betgi yra įsakyta grąžinti visus pabėgėlius į jų kraštus. Pietryčių Tailandijon šešiais mažais žvejų laivais bandė pabėgti apie 100 vietnamiečių. Vienas tų laivų atsiliko dėl variklio sugedimo netoli Kambodijos pakrančių. Jo įgula vėliau rado Tailandijos įlankoje plūduriuojančius kitus laivus be gyvybės ženklo — jų įgulos ir visi pabėgėliai buvo nužudyti. Viename tokiame laive visiem buvo perpjautos gerklės. Spėjama, kad šias žudynes atliko Kambodijos komunistai, nes toje srityje veikiantys piratai dabar vengia Kambodijos pakrančių.

SIŪLO MAINUS

Karinė Čilės vyriausybė pasisiūlė išleisti iš kalėjimo kompartijos vadą L. Corvalaną ir komunistų senatorių J. Montesą, jei L. Brežnevas suteiktų laisvę disidentui Vladimirui Bukovskiui, o F. Castro — buvusiam savo pagalbininkui H. Matosui.

Tėviškės Žiburiai – lietuvių savaitraštis
2185 Stavebank Road, Mississauga, Ont. L5C 1T3, Canada
Telefonas 275-4672

Leidėjas: Kanados Lietuvių Katalikų Kultūros Draugija "Žiburiai"
Redaguoja: k. dr. Pr. Gaidamavičius ir Vyt. Kastytis
Metinė prenumerata $10.00, pusmetinė—$6.00. Rėmėjo prenumerata $15.
Skelbimai ruošiamam numeriui primami iki ketvirtadienio. Už skelbimų turinį redakcija neatsako. Rankraščiai taisomi redakcijos nuožiūra. Autorių pasirašyti straipsniai nebūtinai reiškia redakcijos nuomonę.

The Lights of Homeland — Lithuanian Weekly
Published by Lithuanian Canadian R. C. Cultural Soc. "Žiburiai", Inc.
Subscription rates: $10.00 per year, $6.00 per 6 months. Deadline for advertisements — Thursday. Second class mail registration number 0509.

RELIGINIAME GYVENIME

★ **POPIEŽIŠKOSIOS MOKSLŲ AKADEMIJOS NARIAI** savo suvažiavime Romoje svarstė natūralių būdų panaudojimą gamtos kenkėjų kontrolei. Iki šiol ūkininkų naudoti cheminiai produktai, nors ir veiksmingi, bet pasirodė grėsmingi ekologinei gamtos pusiausvyrai. Suvažiavimo pabaigoje mokslininkai turėjo specialią audienciją pas popiežių. Paulius VI savo kalboje pareiškė, kad K. Bendrijai visada yra reikalingi mokslininkai, kurie pasišvenčia tyrinėjimams iš meilės tiesai. Ta proga jis įteikė Pijaus XI auksinį medalį dr. Lucio Luzzatto už jo nuopelnus hematologijos ir genetikos srityse. Dr. Luzzatto, 40 m. amžiaus, yra pagarsėjęs pasaulyje savo tyrinėjimais, kuriais pakeitė ligšiolinę rasės sampratą. Taipgi jis yra padaręs didelį šuolį kraujo sudėties tyrinėjime. Popiežiškoji Mokslų Akademija buvo įsteigta 1603 m., o paskui Pijaus IX atgaivinta 1847 m. Pijus XI 1936 m. ją pertvarkė. Akademijai dabar priklauso 70 pasaulinio masto mokslininkų, kurių tarpe yra visa eilė Nobelio premijos laimėtojų. 10 iš jų gyvena JAV-se.

★ **ARKIV. MARCEL LEFEBVRE**, po savo pasimatymo su Paulium VI, vėl pademonstravo savo nepaklusnumą bei ankstesnį nusistatymą, atnašaudamas iškilmingas Mišias pagal senąsias Tridento santarybos taisykles 7.000 žmonių miniai Friedrichshafene, V. Vokietijoje. Savo pamoksle jis griežtai pasisakė prieš Vatikano atstovų Helsinkio sutarties pasirašymą. Arkivyskupas visą laiką buvo priešingas betkokioms Vatikano sutartims su komunistais ir dabar kaltino popiežių, kad pastarasis įgyvendino istorinį K. Bendrijos kompromisą, eidamas į derybas su komunizmu, masonerija ir tokiu būdu griaudamas tikėjimą. Jis taipgi puolė netoliese esantį Tuebingeno universitetą, pavadindamas jį herezijų lizdu. Arkivyskupas pabrėžė savo pasiryžimą ginti katalikų tikėjimą, jei reikalas būtų, net savo krauju. Jis sakė, kad II Vatikano santaryba padarė kompromisų tiesoje klaidos naudai, o tai veda į klaidingą ekumenizmą. Neseniai jis buvo gavęs iš popiežiaus 15 puslapių ilgumo laišką, kuriame prašomas parodyti bent minimalinį paklusnumą ir visas savo vadovaujamas religines įstaigas bei jų narius palenkti teisėtai K. Bendrijos vadovybei. Arkivyskupas savo pamoksle pareiškė, kad popiežius laiške atmetė visus jo pageidavimus. Arkivyskupas išleido knygą "Kaltinu santarybą", kuri jo tvirtinimu atidengia tikrąsias santarybos narių spalvas ir parodo kardinolų padarytą žalą K. Bendrijai bei visai krikščioniškajai civilizacijai. Ten esą nušviečiami ir subversyvūs K. Bendrijos priešų veiksmai, paveikę santarybos eigą. Jis ypatingai daug atsakomybės suverčia Pauliui VI už dabartinę K. Bendrijos padėtį.

★ **ČEKOSLOVAKIJOJE KATALIKŲ BENDRIJA** yra persekiojama nė kiek nemažiau, kaip pradiniame rusų ckupacijos laikotarpyje, tuojau po II D. karo. Tai paskelbė Vatikano radijas, cituodamas 150 puslapių ilgumo Šveicarų Valstybinės Teisingumo ir Taikos Komisijos dokumentą. Esą, nežiūrint Helsinkyje pasirašytosios sutarties ir komunistinės Čekoslovakijos konstitucijos, kurios abi garantuoja asmeninę, religinę laisvę, persekiojimai nesusilpnėjo. Pasak Vatikano radijo, nauji persekiojimo būdai esą piniginės baudos bei kalėjimai kunigams, kurie bando eiti kunigiškas pareigas išėję į pensiją. Taipgi yra daromi įvairūs psichologiniai bei fiziniai spaudimai į tėvus, kad pastarieji neteiktų savo vaikams religinio auklėjimo žinių. Pats jaunimas, jei religingas, negali pasiekti augštesnio mokslo. Radijas taipgi kritikavo komunistinės valdžios skatinamą "Pacem in Terris" kunigų sąjūdį. Tai komunistinei valdžiai paklusnių kunigų būrelis, kuris buvo įsteigtas, kai 1968 m. likvidavosi "taikos kunigų" sambūris.

★ **CANTERBURIO ARKIV. DONALD COGGAN**, anglikonų primas, pranešė, kad balandžio mėnesį lankysis Romoje ir tikisi susitikti su Paulium VI Vatikane. Jo tikslas — sustiprinti anglikonų-katalikų dialogą. Jis būtų jau trečias iš eilės anglikonų primas, apsilankęs pas popiežių. Pirmasis kelią praskynė arkiv. Geoffrey Fisher, neoficialiai apsilankydamas pas Joną XXIII 1960 m. lapkričio mėn. Tada buvo steigiamas Vatikano Krikščionių Vienybės sekretoriatas ir jo pirmuoju vadovu tapo kard. Augustin Bea, SJ, o jo sekretorium — mons. Jan Willebrands. 1966 m. jau oficialiai su Paulium VI susitiko arkiv Michael Ramsey. Jie ta proga paskelbė Anglikonų-Katalikų Paruošiamosios Studijų Komisijos įsteigimą. Vėliau ji buvo pavadinta Tarptautine Anglikonų - Katalikų Komisija. Ji priėjusi prie abiejų konfesijų esminio sutarimo Eucharistijos sampratoje (1971 m.) ir Kunigystės bei jos šventimų aptarime (1973 m.). Šiais metais ji padėjo plačius sutarimo pagrindus bendrai autoriteto sampratai Bendrijoje ir visuotinio popiežiaus primato principui. Paskutiniu metu Paulius VI susirašinėjo su Canterbury arkiv. Coggan moterų šventinimo kunigėmis reikalu. Popiežius tvirtino, kad anglikonai, padarydami tokį naują žingsnį, įneštų naujų sunkumų į katalikų-anglikonų pokalbius. Arkiv. Coggan atsakė, kad moterų šventinimas kunigėmis gali pasitarnauti ne tiek didesniam skilimui, kiek bendrųjų pokalbių pagyvinimui.

★ **V. VOKIETIJOS VYSKUPŲ KONFERENCIJA** savo suvažiavime Fuldoje priėmė atsišaukimą, kuriame tvirtina, kad niekad tiek daug K. Bendrijos narių nebuvo persekiojami, kaip mūsų laikais. Todėl visi laisvėje esantieji turi eiti jiems į pagalbą. Vyskupai atsišaukime nurodo persekiojimus Afrikoje, Azijoje, S. Airijoje ir Libane, pabrėždami, kad visi tie persekiojimai yra kilę ne iš religinio, bet iš ekonominio, socialinio, rasinio bei antikolonijinio nusiteikimo. Ypatingą rūpestį esą jiems sudaro jų pačių brolių bei seserų padėtis R. Vokietijoje, kur reikia kasdieninės drąsos praktikuojant savąjį tikėjimą. Tėvai ypatingai pergyvena sąžinės agoniją vaikų religiniame auklėjime ir savo paaugusių vaikų persekiojimą dėl tikėjimo mokslo įstaigose. Vyskupai tvirtina, kad visos totalistinio režimo valstybės yra priešingos krikščionybei, tačiau ypatingai žiaurios yra komunistinės valstybės. Ten religinę laisvę reiškia tai, kad suaugusieji, kurie nebijo prarasti savo pragyvenimo, gali eiti į pamaldas, tuo tarpu ateizmas yra brukamas prievarta visiems.

★ **JAV LIUTERONŲ IR KATALIKŲ KOMISIJA**, vadovaujama vysk. T. Austin Murphy ir buvusio Pasaulio Liuteronų Federacijos JAV komiteto gen. sekr. dr. Paul C. Empie, šiuo metu svarsto Bendrijos autoriteto bei neklaidingumo sampratas. Tuo reikalu jau turėta 6 pokalbiai.

★ **JAV EPISKOPALŲ BENDRIJA** savo 65-me visuotiniame suvažiavime priėmė rezoliucijas, pasisakančias prieš priėmimą įstatymo, varžančio abortus. Tai smarkiausiai už abortus iki šiol pasisakiusi krikščioniška Bendrija.

KUN. J. STS.

Mohawk Furniture Ltd.

PILNAS NAMŲ APSTATYMAS

* Elektros reikmenys
* Televizijos aparatai
* Skalbimo mašinos
* Vaikų baldai
* Įvairūs kilimai
* Šaldytuvai
* Valgomų kambarių apstatymas ir kt.
* Siuvamos mašinos
* Rašomos mašinėlės

Nemokamas pristatymas į namus.

KRAUTUVĖS:
Vakaruose — 137 RONCESVALLES Ave. — Tel. 537-1442
Rytuose — 2448 DANFORTH Ave. — Tel. 699-4444
Krautuvės atidarytos nuo 9 valandos ryto iki 9 val. vakaro.

Hamiltono "Gyvataras" maratoninio "Folkathon" metu "Eastgate Mall" prekyvietėje. Gyvatariečiai š.m. gruodžio 22 d. išskrenda koncertuoti Australijon, kur dalyvaus ir Australijos Lietuvių Dienose

Tautinių šokių šventė - didis užmojis

"T. Žiburių" bendradarbio pokalbis su penktosios tautinių šokių šventės rengėjų komiteto pirmininku Broniumi Juodeliu Čikagoje

— Kaip vertinate praėjusią tautinių šokių šventę?

— Mano manymu, penktoji tautinių šokių šventė buvo visų lietuvių laisvajame pasaulyje tautinio gyvastingumo demonstracija. Tautiniai šokiai buvo tik šio gyvastingumo išraiška. Man atrodo, kad meninis šokių atlikimas buvo tik antraeilis šventės uždavinys, o tikslas buvo parodyti sau ir kitiems mūsų tautinę gyvybę. Tikiu, kad ji buvo daug svarbesnė mūsų tautinio entuziazmo kėlimui, negu mūsų tautinio meno parodymui amerikiečiams. Šį uždavinį šventė atliko ir todėl ją vertinu, kaip didelį įnašą, kaip didelį veiksnį lietuvybės išlaikymo darbe.

Antroji šios šventės paskirtis buvo 200 metų JAV nepriklausomybės paminėjimas. Šis didžiosios laisvės šalies minėjimas turėjo būti paženklintas gausiausiu ir stipriausiu visų lietuvių renginiu, nes JAV ne tik daugeliui lietuvių, bet ir lietuvybei teikia geriausias gyvavimo sąlygas. Šiam minėjimui labai tiko tautinių šokių šventė, kuri buvo didžiausias lietuvių renginys laisvajame pasaulyje.

Sujungus šventę su minėjimu, praturtėjo ir jos programa. Ją labai praturtino JAV prezidento žmonos Betty Ford, senatoriaus Percy, Illinois gubernatoriaus D. Walker dalyvavimas ir labai gausus lietuvių suvažiavimas iš visų žemynų.

Šventė labai pakėlė lietuvių vardą visame Amerikos žemyne, sudarė geresnes sąlygas Lietuvos laisvės atstatymo veiklai, pakėlė mūsų prestižą visų kitų tautinių grupių tarpe. Tokius milžiniškus užmojus pajėgia atlikti tik mūsų tautinių šokių šventės, todėl tenka ją nepaprastai vertinti.

Šventės šokėjų, muzikantų, dainininkų, mokytojų bei šventės rengėjų darbas, ruoša, vargas lieka labai prasmingi, brangūs, nepakeičiami ir nenuperkami už milijonines sumas.

— Kaip sekėsi šventės ruoša? Kas talkino? Kas trukdė?

— Šventės ruošos darbai komitete truko pusantrų metų. Prieš šventę komitete dirbo 86 asmenys. Pačioje šventėje tvarkos palaikymui prisidėjo apie 150 skautų-čių, buvo apie 20 samdyto personalo ir dar trūko apie 30 asmenų atlikti reikalingoms tarnyboms. Turiu pripažinti, kad beveik visi komiteto nariai labai nuoširdžiai stengėsi ir intensyviai dirbo, kad šventė pasisektų.

Komitetą sudarė visokių pažiūrų asmenys. Turėjome skirtingų nuomonių, tačiau jas visas suderinome, laikydamiesi demokratinių principų, ir darbą užbaigėme vieningoje, draugiškoje dvasioje.

Paskutinės savaitės prieš šventę buvo labai sunkios. Sunkesnės, negu tikėjausi, tačiau pečiai atlaikė. O tas ir svarbiausia. Darbų koordinavimas ir energinga komisijų veikla buvo mūsų ruošos sėkmės paslaptis. Komitete buvo daug jaunesnės kartos atstovų, kurie sėkmingai darbus atliko.

Šventės rengimo darbe buvo daug talkininkų iš Bendruomenės eilių ir Lietuvių Tautinių Šokių Instituto. Talkino filatelistų sąjunga "Lietuva", Britanijos ir Venecuelos klubai, jaunimo organizacijos, Lietuvių Moterų Federacija, Jaunimo Centras, muzikai, dainininkai ir daugelis kitų. Didžiausią šventės ruošą atliko tautinių šokių vienetai, jų vadovai-vės, programai vadovaujant Galinai Gobienei. Didelę ruošą atliko muzikinis direktorius A. Modestas. Šventei labai didelį įnašą davė 58 asmenų liaudies instrumentų ansamblis, kurį suorganizavo muz. A. Mikulskis. Labai didelė buvo jungtinio choro talka, vadovaujant A. Jurgučiui. Tiesiog buvo nuostabu, kad šventei talka ėjo iš visų pusių. Tikrai buvau sužavėtas beveik visos lietuvių spaudos labai didele talka. Ir "Tėviškės Žiburiams" priklauso mano didelė padėka. Vasara šokėjams nebuvo patogi šventės ruošai, bet buvo labai patogi man, nes šventei galėjau panaudoti 2½ mėnesio atostogų.

Ar kas trukdė? Man neteko sutikti nė vieno, kuris būtų trukdęs. Kai bilietai buvo išparduoti mėnesį prieš šventę, betkam praėjo noras trukdyti, nors ir buvo žadėta. Šventė sulaukė labai didelės visuomenės paramos. Mažos kliūtys šiai didelei šventei nebuvo pavojingos, kaip kad dideliam ratui nepavojinga maža duobutė.

— Koks šventės poveikis į amerikiečius?

— Pati šventės programa, ypač jos pirmoji dalis, amerikiečius labai sužavėjo. "Aš esu laiminga galėjusi dalyvauti penktoje tautinių šokių šventėje. Tai puiki tradicija, kuri mane nepaprastai sužavėjo" — po šventės padėkos laiške rašė prezidentienė Betty Ford. Gubernatorius D. Walker po šventės rašė: "Roberta ir aš labai gėrėjomės jūsų festivaliu ir gaila, kad laikas neleido matyti visos programos". Kongresmanas E. J. Derwinski padėkos laiške rašė: "Penktoji tautinių šokių šventė visais atžvilgiais tikrai buvo nepaprastai inspiruojanti. Jums ir jūsų komitetui tikrai priklauso dideli nuopelnai už šį nepaprastą laimėjimą".

Daug komplimentų teko išgirsti žodžiu iš bendradarbių, profesijonalų amerikiečių, kurie šventės programos ištraukas matė televizijoje. Kurie buvo šventėje, negalėjo atsistebėti, kad šokėjų tarpe buvo tiek daug jaunimo, kad čia gimęs, augęs lietuvių jaunimas eina šokti tautinių šokių, dėvi tautinius drabužius, o ne tuos nublukusius mėlynus skarmalus.

Prezidentienės buvimas šventėje pakėlė lietuvių prestižą Baltuosiuose Rūmuose, kurių durys "dar labiau atsidarė", minint šventės specialaus atstovo Baltiesiems Rūmams Valdo Adamkaus žodžius.

— Koks buvo kanadiečių įnašas?

— Kai mums tenka dažnai būti Kanadoje ir kai dažnai kanadiečius sutinkame visur JAV, kanadiečių ir amerikiečių lietuvių junginys, nuo mano aktyvių skautavimo laikų, susilieja į vieną šeimą. Kanadiečių dalyvavimas šventėje man atrodė kaip paprasta šeimos nario pareiga, vadovaujant vyresniam broliui, kuris gyvena JAV. Gausūs šokėjų vienetai iš Toronto, Hamiltono, Londono, St. Catharines labai prisidėjo prie šventės didingumo. Gaila, kad neatvyko Montrealio šokėjai. Šokių šventės sujungimas su JAV dvišimtmečio minėjimu vertė šventės oficialią programą laikyti "amerikiečių" rankose, o sąlygų sudarymas ir prašymas sveikinimus pateikti šventės leidinyje kanadiečių nebuvo atliktas. Žinoma, tai gal tik paryškino, kad kanadiečiai ir amerikiečiai lietuviai yra taip artimi, kad nebereikalingi nei skirtingi sveikinimai, nei atskiri grupavimai, lyg kad gyventume visi po tuo pačiu stogu.

Šia proga tenka prisiminti didelį Anglijos ir Venecuelos lietuvių įnašą šventei. Abiejuose kraštuose gyvena mažai lietuvių. Abu kraštai turi tik po vieną tautinių šokių grupę. Ir abi šokėjų grupės atvyko į šventę, nežiūrint, kad kelionė iš Anglijos ar Venecuelos šokėjui kainavo bent 5 kartus brangiau, kaip iš Kanados. Nors jų skaičiai nebuvo dideli, bet jų įnašas šventei buvo labai didelis.

Kartu su gausiais šokėjais iš Kanados į šventę atvyko ir daug lietuvių žiūrovų. Visiems jiems priklauso didelė šventės rengėjų padėka.

— Kokia šventės biudžeto padėtis?

— Penktosios tautinių šokių šventės rengėjų komisijos noras buvo nesiekti didelio pelno, bet stengtis sudurti galus su galais ir biudžetą subalansuoti. Dėlto net šventės bilietų kainos buvo paliktos, kaip ir ketvirtojoje. Biudžetas buvo per $100.000. Išmokėjus visas šventės išlaidas, apmokėjus visoms grupėms (kurios prašė) pusės kelionių išlaidas, liko pelno per $10.000. Tokios sumos reikia sekančios tautinių šokių šventės pradžiai. Jos gali būti ir permaža, jei infliacija per ketverius metus eis dabartiniu tempu. Labai svarbus buvo specialus šventės inkorporavimas Illinois valstijoje ir gautas atleidimas nuo federacinių mokesčių (tax exempt). Dėlto atsirado aukos ir visa kita finansinė parama. Ši privilegija lieka ir sekančioms šventėms.

— Kokie patarimai bei sugestijos būsimai šventei?

— Sunku daryti sugestijas, nežinant kur ta šventė bus, kokios bus ekonominės sąlygos, kiek pajėgumo turės Lietuvių Tautinių Šokių Institutas, nežinant kur bus palankiau šventę rengti. Kad ateinančios šventės augtų ir didėtų, būtinai reikalingas stiprus L. Tautinių Šokių Institutas su energingais mokytojais ir tvirtomis šokėjų grupėmis. Lietuvių Bendruomenė yra tvirta ir plati. Ji šias šventes pajėgs surengti JAV arba Kanadoje. Šventės programai paruošti reikalingos labai tvirtos rankos. Nebūtinai kiekvieną kartą jos turi būti naujos. Daug geriau yra patyrusios administracinės rankos su mikliomis šokėjo kojomis, negu akademinis šokių žinojimas, vis tuos šokius tobulinant, vis darant pakeitimus. Kas tinka mažai scenai, gali netikti didelei šokių šventės aikštei. Tai yra labai bendra, specialybės nereikalaujanti sugestija.

Verta šventei turėti garbės svečių komitetą ir būtina turėti augščiausius valdžios pareigūnus. Ir ne vien dėl televizijos ir spaudos. Šokėjui irgi yra svarbu kas jį stebi, kas jį mato. Kai Betty Ford ėjo per salę palei šokėjų eiles, kiekvienas jaunuolis ar jaunuolė norėjo pasisveikinti, duoti gėlę ar paliesti jos ranką. Tokie reiškiniai skatina mūsų jaunimą pasirodyti, ruoštis šventei, joje dalyvauti. Svarbiausia, kad būtų dedamos pastangos sekančią šventę padaryti dar geresnę už buvusią, kuri sukeltų dar didesnį tautinį entuziazmą. **Vl. R.**

Mylimas vyras ir tėvas JUOZAS RUTKŪNAS iškeliavo amžinybėn 1976 m. spalio mėn. 28 d. Palaidotas St. Joseph H. S. kapinėse Calgary, Alberta. Paliko nuliūdusi žmona ELENA, sūnus ANTANAS, dukterys RITA ir ZITA, žentas ir anūkas, brolis su šeima Kanadoje, sesuo su šeima Amerikoj, brolis ir sesuo su šeima Lietuvoje.

PADĖKA

Netekę mylimo vyro ir tėvo

a.a. Juozo Rutkūno,

reiškiame nuoširdžią padėką: visiems, siuntusiems gėles ir jautrias užuojautas, ypač siuntusiems aukas a.a. mūsų mylimo vyro ir tėvo vardui klinikoje įamžinti; Egon šeimai B.C., Dabisza ir Glenda šeimoms, Calgary Power inžinieriams bei jų šeimoms, Edmonton Senior Nursing Ass., University of Calgary Electrical inžinerijos ir microbiologijos fakultetų studentams senjorams, I. U. Donal #2 Local nariams; mokytojai Tousignat už skaitymą velionies gyvenimo istorijos pamaldų metu. Nuoširdžiai dėkojame visiems už velionies lankymą, palydėjimą į amžinų poilsio vietą ir teiktą paguodą mūsų gilaus skausmo valandoje.

Liekame visiems dėkingi —

Liūdinti žmona, sūnus, dukterys ir dukters šeima

A†A

Marijai Valadkienei

Lietuvoje mirus, seseriai ADELEI VAITKEVIČIENEI Toronte ir giminėms Lietuvoje reiškiame gilią užuojautą —

J. A. Pūkai *J. J. Šarūnai*
Juozas Žiurinskas *Pranas Žiurinskas*

A†A

Onutei Stonkienei

mirus, vyrą JUOZĄ, jos mamą ir visus artimuosius nuoširdžiai užjaučiame —

J. Šimkai *T. Žiliai*
O. Tamošauskai *K. Šileikos*

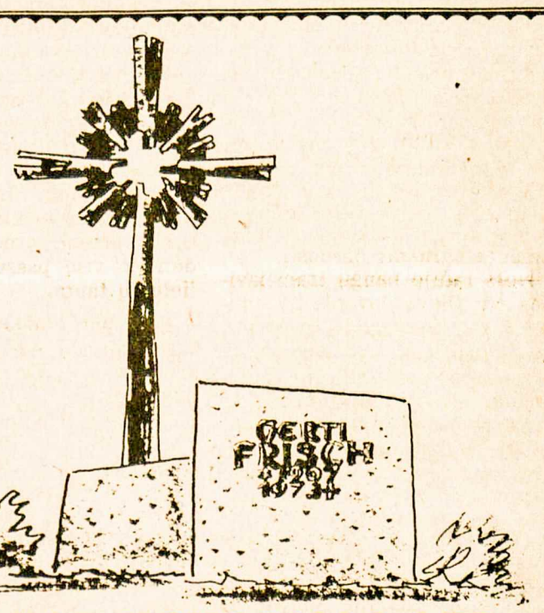

YONGE MEMORIALS LTD.
2019 YONGE ST., Toronto 7 (tarp Davisville ir Eglinton)
Tel. 487-2147, vakarais 445-8955
Meistriškas darbas, puikūs lietuviški projektai
ESTŲ PAMINKLŲ BENDROVĖ

Simon's TELEVISION
Savininkas — V. SIMINKEVIČIUS
2385 Dundas St. W., Toronto **Tel. 532-8772**
Netoli Lietuvių Namų prie Bloor-Dundas poženimio.
Nuomojam, taisom, parduodam televizijas ADMIRAL, "stereo" ir kitos rūšies aparatus.

TORONTO MIESTAS
SAVIVALDYBINIAI RINKIMAI
1976 m. gruodžio 6 dieną
Pranešimas rinkikams

Rinkikai yra prašomi balsuoti prieš 5 v.p.p., kad būtų išvengta susigrūdimo rinkiminėse būstinėse. Nelaukite paskutinių valandų (5 v.p.p. iki 8 v.v.), nesuvėlinkite balsų skaičiavimo.

Balsuokite anksti! Balsavimo valandos: 11 v.r. iki 8 v.v.

Jeigu pakeitėte gyvenamąją vietą po 1976 m. spalio 12 d., Jūsų pavardės nebus rinkikų sąraše naujoje vietoje. Galite balsuoti anksčiau gyventoje vietoje, jeigu esate rinkikų sąraše.

Rinkikai prašomi įsidėmėti rinkiminės būstinės adresą, pažymėtą ant atvirlaiškių, kurie yra siunčiami visiems rinkikams, nurodant kur balsuoti.

ROY V. HENDERSON,
City Clerk **1976 m. gruodžio 2**

"Lietuvių Balsas" Australijoje

KAZYS KEMEŽYS

Jau sukako trys mėnesiai, kai veikia Kanberos "Lietuvių Balsas" — Australijos sostinės savaitinis lietuvių radijo pusvalandis. Kanberiškiai labai didžiuojasi, kad iš labai mažo skaičiaus tautiečių, nepilnai poros šimtų, atsiranda užtenkamai veiklių ir tautiškai susipratusių, kurie mato prasmę prisidėti prie šitokio visuomeninio darbo.

Melburne lietuvių radijo valandėlė veikia jau trejus metus, o Sydnėjuje transliacijos prasidėjo vos keliom savaitėm anksčiau, negu Kanberoje, bet šios kolonijos turi tūkstančius lietuvių.

Lietuvių radijo programų atsiradimas po dvidešimt penkerių ar daugiau metų nuo imigracijos į šį kraštą yra pasekmė darbiečių partijos išrinkimo į federacinę Australijos valdžią 1972 m. Jos iniciatyva buvo įsteigtos etninės radijo stotys Melburne, Sydnėjuje ir Adelaidėje.

Etninių radijo programų įsteigimas Australijos didmiesčiuose, kurios per visą dieną transliuoja europietiškom kalbom, buvo įdomus reiškinys Australijos kultūroje, nes pasirodė, kad anglosaksiškas kraštas nepajėgė asimiliuoti ateivių. Sugriuvo per 25 metus pokarinės imigracijos Australijos intelektualų ir valdžios sukurtas mitas, kad imigrantai per porą metų tampa anglosaksiškais australiečiais.

Šis faktas nevisiem patinka, ir daug kas norėtų šios pogrindinės kultūros reiškinius vėl pašalinti. Nors liberalų partija vėl perėmė valdžią, etnines radijo transliacijas sunku būtų jiems nutraukti. Liberalų partijos valdžia ypač nepatenkinta Pietų Europos ateivių programomis — italų, graikų, ispanų, kurios remia socialistų politiką, bet jas balansuoja Rytų Europos programos, kurios palaiko konservatyviuosius. Be to, nesiliauja riaušės tarp kroatų ir serbų.

Ligi 1972 m. etninių programų Australijoje buvo mažai, nes jas reikėdavo transliuoti iš komercinių radijo stočių ir mokėti augštas komercines kainas. Rodos, tik italai galėjo šiokias tokias programas paruošti.

Nors radijo bangų transliavimas yra Dievo dovana, t.y. vienas iš gamtos savybių, Australijos valdžia, kaip ir dauguma valdžių visame pasaulyje, jų transliavimo teisę sau pasiliko ir įrašė griežtuose įstatymuose.

Ligi 1972 m. radijo transliacijų leidimus turėjo daug komercinių bendrovių, kurios duodavo lengvą muziką ir daug apmokėtų reklamų, iš kurių šios bendrovės gaudavo gerą pelną. Kaikurios šių bendrovių buvo darbininkų profsąjungų nuosavybė, nors nė vienoje nebuvo nieko skirtingo nuo komercinių stočių. Mat, šiame krašte net ir darbininkams pelnas yra svarbesnis už politinę propagandą.

Australijos valdžia taip pat turi platų, visą Australiją apimantį radijo stočių tinklą "Australian Broadcasting Commission", kuris transliuoja rimtesnę muziką, pasaulines ir žemės ūkio žinias, kultūrines programas ir pan. Jai priklauso ir vienintelė Australijos trumpų bangų stotis "Radio Australia", kuri transliuoja programas, pritaikytas Pietryčių Azijos kraštams.

Vienas darbiečių partijos užmojų buvo radijo transliacijų išlaisvinimas. Ji padarė Australijos visuomenei lengvesnį priėjimą prie radijo stočių. Anksčiau reikėjo kreiptis į brangias komercines stotis ar biurokratinį valdžios ABC tinklą. Atėjus darbiečiams į valdžią, pasisekė įsteigti etnines radijo stotis Melburne, Sydnėjuje ir Adelaidėje. Šių stočių išlaidas padengia valdžia, bet programas paruošia pačios tautinės bendruomenės. Taip atsirado Sydnėjaus 2EA ir Melburno 3ZZ, kuriomis lietuviai naudojasi.

Kanberoje specialios etninės radijo stoties neįsteigė, bet universiteto stotis 2XX gavo viešo transliavimo leidimą. Ši pusiau savanoriška, pusiau universiteto apmokama stotis pakvietė etnines Kanberos grupes paruošti savo programas. Šiuos dalykus atidžiai sekė kalbininkas Gytis Kaminskas. Jis įtikino Kanberos apylinkės valdybą, ypač Jurą Kovalskį ir Rasą Mauragienę, kad lietuviams verta savo programą paruošti.

Tuo būdu 1976 m. liepos 22 d. buvo pradėtas savaitinis Kanberos "Lietuvių Balso" pusvalandis.

Kanberos "Lietuvių Balsas" yra sudaręs komitetą, kuriam vadovauja su didele energija ir entuziazmu Juras Kovalskis, muzikos vadovė Rasa Mauragienė - Kubiliūtė, turinti Adelaidės un-to etnomuzikologijos bakalauro lapsnį, žinių rinkėjas Albertas Balsys ir pranešėja Aurora Andriuškienė - Dirkytė.

Iš pat pradžios nutarta programą transliuoti dviem kalbom — lietuviškai ir angliškai, nes norėta kuo plačiau paskleisti lietuvišką muziką ir kultūrą Australijos visuomenėje.

Muzika būna labai įvairi: nuo klasikinės ligi lengviausių vakarietiškų šlagerių, grojama plokštelių, išleistų Australijoje, Kanadoje, JAV ir Lietuvoje.

Žinios apima vietinę ir pasaulinę lietuvių veiklą. Muzikos ir žinių parinkime norima atspindėti po visą pasaulį išblaškytą lietuvių tautą.

Taip pat duodama muzikos, kultūrinių dalykų ir informacijos apie rusų pavergtus tautiečius Lietuvoje. Lietuvos radijo ir televizijos moterų okteto žavingai atlikta "Pelėda" buvo transliuoja net ir pačių australiečių programoje. Be to, Australijos sostinė dažnai būna painformuota apie Terlecko, Sadūnaitės ir kitų kančias rusų tironijoje Lietuvoje.

Baigiant strapisnį, reikia paminėti, kad šis pusvalandis kas savaitę kainuoja $20 kaip mokestis 2XX, be to, išlaidos už magnetofonines juosteles. Kanberos Lietuvių Klubui, ypač jo pirmininkui P. Dirkiui, nuoširdus ačiū už klubo įsipareigojimą užmokėti radijo stoties nuomą, kuri per metus siekia apie tūkstantį dolerių, ir taip pat visiems lietuviams, kurie prisideda prie juostelių išlaidų dengimo.

Australijos sostinės Kanberos lietuviškos radijo programos "Lietuvių Balsas" komitetas. Iš kairės: Juras Kovalskis, Rasa Mauragienė, Aurora Andriuškienė, Albertas Balsys. Jų dėka vietos lietuviai turi savo programą

Svarsto politinius klausimus Kanados Lietuvių Jaunimo Sąjungos suvažiavime — Jurgis Valaitis, Algis Čepas, Marius Gudinskas Nuotr. R. Vilienės

A.a. ONA STONKIENĖ jaunystės metais. Mirė Hamiltone š.m. lapkričio 7 d.

Iškeliavo į amžinybės namus

A.a. Onutė Stonkienė - Kairytė

K. MILERIS

Atsiskirdami mes liūdime, viltis susitikti mus guodžia . . .
ŠV. AUGUSTINAS

1976 m. lapkričio 7 vidurnaktį Hamiltone, Hendersono ligoninėje, prieš 4 mėnesius susirgusi nebepagydoma liga, atsiskyrė su šiuo pasauliu a.a. O. Stonkienė. Jos mirtis buvo skaudus smūgis jos vyrui, senai, 91 metų, mamytei, broliui, Hamiltono lietuvių kolonijai ir visiems, kurie ją pažino.

Velionė buvo gimusi, augusi ir mokiusis Lietuvoje, Rokiškyje. Ten visą laiką tarnavo apskrities valdyboje. Veikė daugelyje jaunimo organizacijų — pavasarininkų, šaulių, jaunalietuvių. Buvo sudariusi apskrityje pasižymėjusį tautinių šokių vienetą, kuris, Čekoslovakijos sakalų — jaunimo organizacijos iškviestas, 1936 m. gastroliavo Prahoje.

Į Biržus 1942 m. iš Žemaitijos atsikėlė jaunas buhalteris J. Stonkus, su kuriuo Onutė susipažino ir tais pačiais metais, liepos 26 d., per savo vardines, už jo ištekėjo.

Daugeliui lietuvių pradėjus bėgti nuo sugrįžtančių bolševikų, jiedu pasitraukė vasarai į Žemaitiją, o spalio 9 d. per degančius ir bombom sproginėjančius Girulius pervažiavo į Vokietiją.

Po karo gyveno Meerbecko lietuvių stovykloje, dirbo pabėgėlių globos UNRRA įstaigoje buvo vėl įsijungusi į lietuviškąją veiklą. Prasidėjus emigracijai, 1948 m. išvyko į Angliją, o 1951 m. atvyko į Kanadą, Hamiltoną, kuriame ir išgyveno visą laiką.

Hamiltone ji dalyvavo organizacijose — KLK Moterų Draugijos skyriuje, Šalpos Fonde, kurio valdyboj dirbo ilgus metus, rinkdavo aukas Tautos Fondui ir labai daug talkindavo organizacijose dirbančiam savo vyrui. Visi norėdavo pas Stonkus turėti posėdžius, nes a.a. Onutės visi būdavo mielai priimami ir pavaišinami.

Velionė buvo didelė lietuvė patriotė. Savo gyvenime ji visą laiką jieškojo grožio, gėrio ir taikos. Sunkiai pergyvendavo, matydama kur skriaudą, susipykimą ar kitų kančią. Savo išvaizda, elgsena, širdimi ji buvo tikra lietuvė aristokratė. Gyvendama žemėje ji tikrai prisidėjo, kad šis pasaulis būtų gražesnis.

Per jos budynę du vakarus "Marlatt" koplyčia buvo pilna žmonių. Per gedulingas pamaldas du kunigai koncelebravo šv. Mišias, giedojo sol. V. Verikaitis, o prel. J. Tadarauskas pasakė graudų su velione atsisveikinimo pamokslą. Mišioms patarnavo jos mylimi vaikaičiai — mažieji Čuplinskiukai.

Karstą nešė šeši jauni, jau antrosios kartos, Stonkai. Tą saulėtą dienos rytą ilga automobilių vilkstinė nulydėjo ją į Šv. Jono lietuvių kapines Mississaugoje. Ten žodį tarė velionės svainis iš Čikagos J. Stonkus, iš Lietuvos kaimynas K. Mileris, ir, sugiedojus "Marija, Marija", jos karstas, apibertas iš Lietuvos atsivežta žemele bei apdėtas rožėmis, buvo paliktas amžinai ramybei. Už velionės sielą buvo užprašyta labai daug Mišių ir su $150 jos vardas įrašytas į Kanados Lietuvių Fondą.

Velionės laikas ir darbai pasibaigė šiame pasaulyje ir prasidėjo naujas gyvenimas amžinybės namuose. Tegu tad amžinoji tėvynė būna miela tau, Onut, nes eidama žemės takais ją šventai ir karštai tikėjai.

Testamentiniai palikimai

Kanados Lietuvių Fondas yra pasiekęs gražių rezultatų. Dabar jau yra arti $150.000, iš kurių palūkanų jau skiriama apie $10.000 bendriems lietuvių kultūriniams reikalams. Mūsų reikalai betgi didėja, turės didėti ir parama — darbai nelaukia!

KL Fondą sutelkė daugiausia vyresnioji karta. Ji buvo pajėgi tai padaryti savo duosnumu ir rūpesčiu, ji yra pajėgi ir jį išplėsti. Šalia įprastų nario įnašų ir skirtų sumų artimiesiems įamžinti, šį kartą turime galvoje palikimus. Iš palikimų, nenuskriaudžiant savęs nei savo šeimos narių, būtų galima sudaryti finansinį paramos vienetą, kuris būtų reikšmingas ir veiksmingas lietuviškame gyvenime. Fondas nėra vienkartinis švystelėjimas — jis yra finansinis pagrindas tęsti mūsų darbams.

Yra aišku, kad kiekvienas doleris ar šimtinė yra svarbi, bet lygiai svarbios ir stambesnės sumos. Palikimai galimi visame krašte. Stebint kanadiečių lietuvių ekonominį pajėgumą, yra pagrindo manyti, kad palikimų galėtų būti nemažai. Žinoma, yra svarbu suma, bet dar svarbiau, kad ji būtų tvarkingai palikta, kad neatitektų svetimiems, kad nebūtų pamirštas mūsų lietuviškų reikalų rėmėjas — Kanados Lietuvių Fondas. Jau yra gauta palikimų, bet nedaug. Vienas jų labai didelis — $100.000. Bet kiek yra atvejų, kur palikimai tenka svetimiesiems. Pastarieji ir taip turtingi, o mūsų reikalams taip reikalingi pinigai prarandami. Mūsų tarpe yra stipriai pasiturinčių, rodos, reiktų tik geros valios. Be to, mūsų eilėse yra išaugusių ir išsimokslinusių dar Lietuvoje, tad ir čia yra pagrindo laukti, kad dalis jų palikimo galėtų tekti lietuviškiems reikalams.

Laikas greitai bėga. Kol nevėlu, turime laikui užbėgti už akių. Pradžia jau padaryta. Tai T. A. Kojelaičių, B. Paužos ir V. Miniausko palikimai. Reikia manyti, kad ir kiti Kanados lietuviai yra pajėgūs mažesnėmis ar didesnėmis sumomis prisidėti. Žinoma, neužtenka turėti ką palikti, reikia geros valios ir ryžto tai įvykdyti. Be to, reikia ir visų Kanados lietuvių paramos. Jeigu to negalėtume įvykdyti bendrai ir laiku, būtų didelis nuostolis ir, svarbiausia, Kanados Lietuvių Fondas nepasiektų savo tikslo. O tai būtų skaudžiai gaila!

Patys skirkite palikimus ir paraginkite savo draugus bei pažįstamus tai padaryti.

Informacijos reikalu kreipkitės į palikimus tvarkantį KLF valdybos vicepirm. V. Ignaitį, 7 Prentice Court, Weston (Toronto), Ont. M9P 1N2, tel. 242-4689.

Kiek paliksite, tiek, bet palikite! **Kanados Lietuvių Fondo valdyba**

Pralenkia nevieną jaunuolį

Torontiškio Jurgio Strazdo kelias, nusagstytas darbais

DR. A. PACEVIČIUS

Yra žmonių, kurie savo amžiumi yra jauni, bet išvaizda, galvosena, energija — senukai. Yra taip pat žmonių, pasiekusių senyvo amžiaus, bet savo dvasia bei galvosena jaunų, pilnų energijos.

Sukaktuvininkas Jurgis Strazdas, peržengęs 70 metų slenkstį, priklauso prie pastarųjų. Savo energija, darbštumu, entuziazmu, sugebėjimu jis pralenkia nevieną jaunuolį.

J. Strazdas gimė 1906 m. spalio 3 d. Maulių k., Pagirio valsč., Ukmergės apskr. Jo tėvas — anykštėnas, motina — svedasiškė. Jurgis pr. mokyklą lankė savo tėviškės aplinkoje, o 1919-1927 m. mokėsi Ukmergės gimnazijoje. Vytauto Didžiojo universitetą Kaune baigė 1932 m. fiziko-chemiko diplomu.

Nuo pat jaunystės J. Strazdas domėjosi kooperacine veikla. Jo tėvas 4 metų Jurgelį įrašė nariu Pagirio vartotojų kooperatyvo "Ąžuolas". Paaugęs Jurgis ir pats pradėjo dalyvauti kooperacinėje veikloje. Pvz. 1926 m. jis padėjo suorganizuoti Pagirio smulkaus kredito kooperatyvą. Nuo 1932 iki 1940 m. dirbo "Pienocentro" eksporto skyriuje Kaune. 1938 m. tarnybiniais reikalais (sviesto eksporto ir vaisių importo) buvo pasiųstas į tuometinę Palestiną, Egiptą ir Siriją. Tais pačiais metais kartu su kitais sudarė akcinę kooperatyvų bendrovę "Sodyba" ir buvo išrinktas jos pirmininku. Netrukus įsteigė "Staliaus" kooperatyvą, kuriame ėjo revizijos komisijos, o vėliau — valdybos pirmininko pareigas. Buvo "Spaudos Fondo" ir studentų šalpos kooperatyvo nariu, "Litex" vilnonių gaminių įmonės direktoriumi.

Kaip pasižymėjęs neeiliniais gabumais, J. Strazdas 1940 m. buvo pakviestas į VD universiteto technikos fakulteto vyr. asistentu. Vadovavo studentų elektrikų, chemikų, mechanikų laboratoriniams darbams ir ruošėsi profesūrai.

Karo audros nublokštas į Vokietiją, J. Strazdas 1945 m. Augsburge kartu su p. Skorubsku ir p. Kirvaičiu sudarė transporto bendrovę ir gavo miesto leidimą vežioti keleivius iš Leiterhofen į Augsburgą.

1948 m. kovo 3 d. J. Strazdas atvyko į Kanadą pas savo brolį ūkininką Moorfielde, Ont. Pas jį išbuvo iki rugsėjo mėnesio, paskui persikėlė į Torontą ir apsigyveno pas P. ir M. Jurkštus. Gavo fizinį darbą "Acme Screw a. Gear Co." įmonėje. 1949 m. su dr. J. Kaškeliu nupirko "Helen's Grill" restoraną, bet neilgai jame dirbo. Dar tais pačiais metais susirado dalininkus — Pr. Dronseiką su Andriumi Tamošaičiu ir perėjo į namų statybą. Be to, narių tarpe buvo inž. Dargis ir inž. V. Balsys. Ši bendrovė persikėlė į Clarksoną, Ont., ir įsiregistravo kaip "Talka Construction Ltd." Ji pastatė daug namų.

Nuo 1949 m. J. Strazdas įsijungė į Susivienijimą Lietuvių Amerikoje ir 1950 m. buvo iš rinktas atstovu į Toronto Lietuvių Namų Fondo valdybą. 1951 m. gruodžio 2 d. buvo sušauktas TLN susirinkimas, kuris nutarė pirkti namus. Tai buvo padaryta 1952 m. Tais pačiais metais J. Strazdas kartu su A. Kiršoniu ir V. Meilumi įsteigė Toronto Lietuvių Kredito Kooperatyvą.

1973 m. buvo nutarta pirkti naujus L. Namus, nes senieji buvo permaži. Į tą darbą sukaktuvininkas aktyviai įsijungė ir iki šiol tebėra LN valdybos pirmininku. Pažymėtina, kad J. Strazdas per 25-rius LN veiklos metus 15 metų buvo jų pirmininku. Be to, jis dalyvauja kaip narys kitose organizacijose — Kanados Lietuvių Fonde, SLA ir kitur.

Daugiausia dėmesio sukaktuvininkas skiria jaunimui. Jis yra skautų Romuvos krikšto tėvas, nuolatinis sporto klubo "Vytis" rėmėjas ir garbės narys, tautinių šokių grupės "Atžalynas" krikšto tėvas, Toronto lietuvių choro "Varpas" (jame yra nemažai jaunimo) krikšto tėvas. Be to, jis finansiškai remia parapijas, institucijas, įskaitant Anapilį.

Nesvetimas jam ir plunksnos darbas. Yra nemažai rašęs kooperacinėm temom Lietuvoje, dabar paruošia LN biuletenį ir LN žinias "T. Žiburiams".

J. Strazdo darbuose talkina žmona Birutė (Bulvičiūtė), kurią vedė 1937 m. Lietuvoje. Ji yra baigusi VD universitete humanitarinius mokslus ir kurį laiką dėsčiusi lietuvių kalbą, logiką ir kitus dalykus gimnazijoje. Jiedu 1941 m. susilaukė sūnaus Vaidoto, kuris tebėra Lietuvoje. Okupacijos bei karo audra išskyrė Strazdų šeimą. Birutė 1946 m. buvo ištremta Sibiran. Vaidotuką priglaudė teta, o Birutė penkerius metus praleido Vorkutoj, paskui kaip tremtinė, ligi gyvos galvos turėjo gyventi Krasnojarsko rajone. Jurgis ilgai sielojosi šeimos likimu ir bandė ją atsikviesti Kanadon. Pagaliau 1970 m. Birutei buvo leista atvykti Kanadon, bet sūnui — ne.

Baigiant tebūnie leista man tarti: Mielas Jurgi, savo brangios Birutės padedamas, būki sveikas ir tvirtas, kaip tas ąžuolas drūts prie Nemunėlio, ir toliau dirbk savos Tėvynės labui.

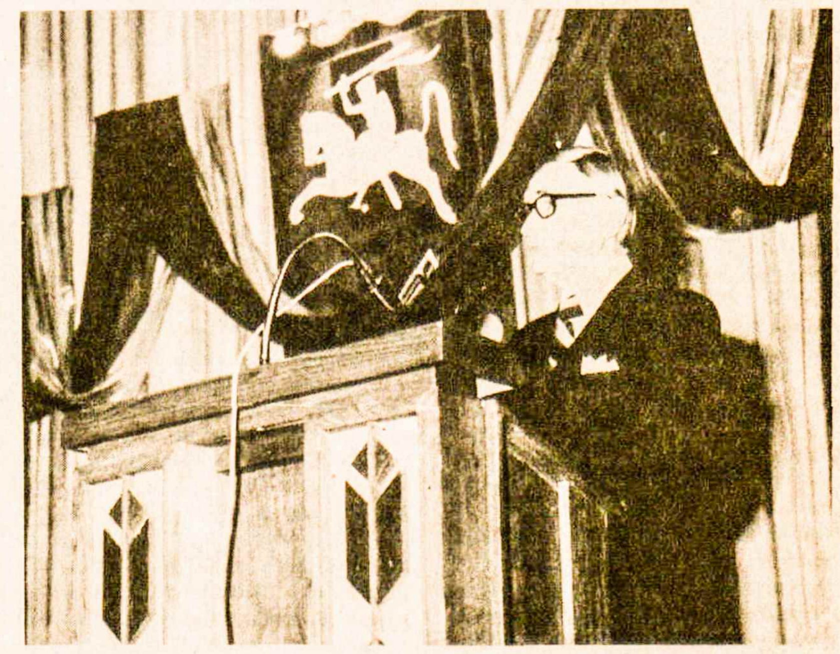

JURGIS STRAZDAS buvo pagerbtas 70 metų amžiaus sukakties proga Toronto Lietuvių Namuose. Nuotraukoje — kalba pats sukaktuvininkas
Nuotr. Vyt. Pranaičio

Reikia daugumos valdžios

M. STONYS

Demokratinėje valstybėje valdžia išrenkama daugumos balsavimu, todėl ji turi vykdyti daugumos pageidavimus. JAV-se taip ir būdavo. Tik nuo prezidento Johnsono laikų pradėta nuo to principo slysti. Tas slydimo procesas vyko prez. Niksono ir paskirtojo prezidento Fordo valdymo metu. Per tą trijų prezidentų valdymo laikotarpį nuslysta tiek, jog federacinė valdžia tapo turtingos mažumos valdžia. Tai skaudi ironija, bet reali. Ta turtingoji mažuma tiek įsisiūbavo, jog prez. Niksoną, suradusi kaltę, išvarė iš Baltųjų Rūmų ir be rinkimų pasodino Geraldą Fordą, kurį per šiuos rinkimus labai rėmė ir norėjo pasilikti dar ketveriem metam. Visdėlto dauguma pasisakė prieš mažumos valdžią ir balsavo už Carterį, turėdama galvoje, kad JAV valdžia vėl turi būti daugumos valdžia. Ar Carteris sugebės būti savarankiškas ir neklausyti turtingosios mažumos norų ir įtaigų, parodys ateitis. Rinkėjai mano, kad jam bus lengviau būti daugumos prezidentu, nes demokratai vyrauja kongrese ir jį rems.

JAV atsirado eibė krizių — ekonominė, infliacinė, socialinė, moralinė, mokyklinė ir kissingerinė (politinė), kai Vašingtone valdė mažumos valdžia. Jai mažai terūpėjo, kad dolerio vertė krinta, kad žmonės neturi darbo, kad turtinga valstybė neturi savo piliečiams valstybinės sveikatos draudos, kad miestuose dėl siaučiančio kriminalizmo nebesaugu gyventi, kad tėvams nebeleidžiama pasirinkti mokyklos savo vaikams. Bet prezidentas labai rūpinosi Izraelio kariniais ir ekonominiais reikalais, šelpė Sovietų Sąjungą, pigiai parduodamas kviečius ir kitas rusams naudingas prekes. Fordas pasirašė Helsinkio tarptautinį aktą, kuriuo pasižadėjo nesikišti į Sovietų Sąjungos reikalus, kol rusai sutriuškins pavergtų tautų pasipriešinimą ir viltis išlaikyti savo tautos vardą bei tautinę kultūrą. O H. Kissingeris buvo siunčiamas į Pietų Afriką reikalauti, kad baltųjų mažumos valdžia būtų atiduota juodųjų daugumai. Argi neskaudi ironija, kad JAV valdžia nepaiso savo krašto piliečių daugumos norų, o rūpinasi juodųjų daugumos reikalais Afrikoje? Argi nepasityčiojimas iš Amerikos ir tarptautinės teisės, kai mažytė Izraelio valstybė neklauso JAV valdžios raginimo pasitraukti iš užgrobtų arabų žemių? Kas įkalė į prez. Fordo galvą mintį, kad Rytų Europos valstybės yra laisvos ir Sovietų Sąjungos nedominuojamos?

Nesistebėkime, kad balsuotojai buvo išmintingesni, neklausė prez. Fordo ir jo agitatorių žodžių. Daugelis nebalsavo už jį. Gana mažumos didžiosios valdžios. Dabar padėkime Carteriui atstatyti apgriautą demokratinę valdžią, rūpintis pirmiausia savo krašto piliečių reikalais, ne Sovietų Sąjungos, Pietų Afrikos ar Izraelio. Tikėkimės, kad jis savo rinkėjų neapvils, kad greitai dings kissingerinė politika ir pamažu nugalėsime visas krizes, varginančias turtingą bei darbščią Ameriką.

Ko mes, lietuviai, galime tikėtis iš prezidento Carterio? Gal jis rusus išvarys iš Lietuvos? Būkime realistai ir nelaukime, kad jis pasidarytų Lietuvos išvaduotoju. Supraskime pradinę aritmetiką. Jeigu JAV negali išvaryti saujos izraelitų iš užimtų arabų žemių, kaip jos išvarys rusus iš Lietuvos? Džiaukimės, jei Carteris supras mūsų norus, svajones ir savo prezidentiniu žodžiu mus paguos ir užtars. Juk iki šiol mes buvome apgaulingai raminami. Jei kada nors valdžia mums padėjo, tai tik dėlto, kad nutiltume ir neprisimintume buvusių nemalonumų. Būkime geri ir aktyvūs lietuviai ir be priekaištų JAV piliečiai. Mylėkime Lietuvą ir kovokime su okupantu rusu, jieškodami šiame krašte nuoširdžių draugų, mus paremiančių žodžiu, patarimu ar doleriu. Laikas dirba ne vien rusams, bet ir rusų pavergtoms tautoms. Ateis diena, kai lietuviai ir kitų pavergtų tautų žmonės rinks savo prezidentus ir džiaugsis daugumos valdžia.

Optical Studio
OKULISTAS R. SCHMID
1596 Bloor Street West
Toronto 9, Ont. (prieš Lietuvių Namus) • Tel. 535-6252
Greitas patarnavimas, neaugštos kainos. Gaunami kontakto lęšiai (contact lenses).

Kalėdų atostogos Floridoje-
GARSIAJAME DAYTONOS PAJŪRYJE.
Kviečiame aplankyti "Seascape-Four Winds" motelius ant jūros kranto. Turime kol kas laisvų kambarių. Kainos neaugštos. Spalvoti televizijos priimtuvai. Plaukymo baseinai (šildomi). Švarūs kambariai. Šeimininkai lietuviai. Esame arti visų įdomybių centrų: Walt Disney — 65 mylios, Kennedy Space — 35 mylios, vienos seniausių ispanų įkurtų miestų St. Augustine — tik 50 mylių. Informacijų ir kainoraščių reikalu prašau rašyti ar skambinti:
"SEASCAPE MOTEL", Ad. & Vict. Andrulis,
3321 S. Atlantic Ave., Daytona Beach, Fla. 32018, USA
Telefonas 904-767-1372

PAVERGTOJE TĖVYNĖJE

NAUJASIS BIUDŽETAS

Naujajame Sovietų Sąjungos biudžete Lietuvai tenka VI vieta su 2.072.830.000 rublių, Latvijai — IX su 1.272.807.000 ir Estijai — XIV su 883.961.000. Už Lietuvą didesnius biudžetus turi: Rusija — 57.-972.123.000 rublių, Ukraina — 17.-963.609.000, Kazachija — 7.063.242.-000, Gudija — 4.578.000.000 ir Uzbekija — 4.469.795.000. Visą gyventojų pajamų mokestį 1977 m. biudžetui leidžiama pasilikti Uzbekijai, Kazachijai, Lietuvai, Tadžikijai ir Turkmėnijai. Bendrasąjunginių valstybinių mokesčių ir pajamų Kazachijai paliekama 100%, Kirgizijai — 96,7%, Turkmėnijai — 95,9%, Tadžikijai — 89,2%, Lietuvai — 88,4%, Estijai — 52,6%, Latvijai — 40;4%. Šie nuošimčiai liudija nevienodą surinktų bendrinių mokesčių paskirstymą respublikoms.

LENINO GARBINTOJAI

Lapkričio 4 d. centrinėje Klaipėdos aikštėje, pavadintoje V. Lenino vardu, buvo atidengtas jam skirtas paminklas. Jį sukūrė du Lenino premijos laureatai: bronzinę Lenino statulą — skulptorius Gediminas Jokūbonis, pakylą ir granito tvorelemis apjuostus gazonus — architektas Vytautas Čekanauskas. Atidengimo iškilmė buvo pradėta trimitininkų ansamblio atlikta A. Tulikovo dainos "Leninas su mumis" melodija. Po šio įvado kalbėjo Klaipėdos miesto partinio komiteto I sekr. J. Gureckas, pagrindinį žodį tarė kompartijos centro komiteto I sekr. P. Griškevičius, ateidengęs paminklą. Didžiausią dėmesį jis skyrė Sovietų Sąjungos kompartijai, L. Brežnevo kalbai visuotiniame šios partijos centro komiteto posėdyje. Pasak P. Griškevičiaus, ši Klaipėdos aikštė su Lenino paminklu dabar taps "pačių iškilmingiausių švenčių centru". Po jo kalbos prabilo žvejybos laivo "Rambynas" rusas kapitonas S. Jevgenevas, kompartijos veteranas V. Gutauskas, kojinių gamyklos darbininkė V. Sazanova, Vilniaus konservatorijos Klaipėdos fakulteto studentė I. Bernotaitė, karių vardu — karininkas V. Naruševičius. Užsklandai buvo parinkta A. Novikovo daina "Leniną mena žemė", kurią atliko II vaikų muzikos mokyklos berniukų choras "Gintarėlis", kultūros rūmų mergaičių choras ir Vilniaus konservatorijos Klaipėdos fakultetų orkestras. Į akis krinta įdomus faktas, kad paminklo atidengime nebuvo nieko lietuviško, išskyrus Leniną ir sovietų kompartiją garbinusias kalbas.

"VAIDILUTĖ" BIRŠTONE

Birštono gydomuosius šaltinius papildė naujasis "Vaidilutės" gręžinys. Jo versmės turi keliskart daugiau mineralinių druskų. Tikimasi, kad "Vaidilutės" vandens vonios bus veiksmingos kovoje su reumatu, nervų sistemos, kvėpavimo organų bei kitomis ligomis. Net už Lietuvos ribų yra pagarsėjęs Birštono gydomasis vanduo "Vytautas". Iš versmių gautas vanduo pilstomas į butelius, paruošiamas tolimoms ir artimoms kelionėms.

RUSIŠKAS ANSAMBLIS?

Sovietų Sąjungos kultūros dienose Portugalijoje dalyvavo Vilniaus pedagoginio instituto ansamblio "Šviesa" grupė, surengusi aštuonis koncertus Lisabonoje bei keliuose kituose miestuose. "Tiesos" 270 nr. džiaugiamasi: "Žiūrovai labai šiltai sutiko Tarybų Lietuvos studentų pasirodymus, salė skanduodavo "U-ER-ES-ES" (TSRS). Ne kartą po koncertų skambėjo "Internacionalas"..." Skanduojamas SSSR vardas ir giedamas "Internacionalas" liudija, kad lietuviškoji Vilniaus "Šviesa" buvo sutikta kaip rusiškas ansamblis. Grupės palydovai, atrodo, nė nebandė supažindintį portugalų nei su Vilniumi, nei Lietuva. Visi ansamblio nuopelnai teko Sovietų Sąjungai.

TVARKOS SAUGOTOJAI

Taip vilniškė "Tiesa" vadina milicininkus, lapkričio 10 d. Vilniaus operos ir baleto teatre šventusius sovietinės milicijos dieną. Pagrindinį pranešimą apie nuveiktus darbus padarė sovietinamos Lietuvos vidaus reikalų ministerio pirmasis pavaduotojas gen. mjr. Michailas Pročiuchanovas, rusas, Lietuvon atsiųstas su sovietiniais partizanais 1942 m. Milicininkų šventės proga "Komjaunimo Tiesa" lapkričio 10 d. paskelbė reportažą "Pilieti! Jūsų skridimas atidedamas..." Jis liečia oro laivyno milicijos skyriaus darbą Vilniaus aerodrome. Pasirodo, elektroninių prietaisų pagalba ten stengiamasi surasti tuos keleivius, kurių lagaminuose ar kišenėse esama įtartino metalo. Reportaže minimas incidentas su vienu treneriu, dalyvavusiu šaudymo varžybose, sutaupiusiu šovinių ir juos norėjusiu parsivežti namo. Pasigirdus telefono skambutį primenančiam signalui, treneris buvo sulaikytas, šoviniai surasti. Jo laukė griežtas tardytojo klausimas: "Iš kur jūs gavote paketėlius su naujais koviniais šoviniais?" Nepadėjo nė aiškinimasis, kad šoviniai liko nepanaudoti varžybose. Jam tuojau pat buvo priminta maskvinio augščiausiojo sovieto prezidiumo 1973 m. rugsėjo 19 d. įsakas, draudžiantis krovinius, pavojingus lėktuvo keleivių bei įgulos gyvybėms. Reportaže rašoma: "Įsakas numato griežtą bausmę pažeidusiems įstatymą. Laukia teismas, įkalinimo vieta. Milicijos darbuotojai smulkiai išaiškino visas aplinkybes. Kai paaiškėjo, kad sporto treneris — geras darbuotojas, pedagogas, niekada anksčiau nepažeidinėjo įstatymo, jo klaida yra atsitiktinumas, tardymo darbuotojai nusileido. Baudžiamoji byla nebuvo iškelta... Žinoma, šoviniai pasiliko milicijos skyriuje. Jie tapo čia atidarytos gana savotiškos "parodėlės" eksponatais. Suomiški peiliai, iš spekuliantų paimtų prekių pavyzdžiai, netgi aprūdijęs durklas nuo seno vokiško šautuvo..." Vilniaus aerodromo milicijos skyriui vadovauja mjr. Anatolijus Vilkas.

GARBĖS NARYS

Okupuotoj Lietuvoj viešintis čikagiškės "Vilnies" red. Stasys Jokubka už ištikimą tarnybą Maskvos propagandai buvo paskelbtas Lietuvos Žurnalistų Sąjungos garbės nariu. Jį sveikino valdybos pirm. A. Laurinčiukas, televizijos ir radijo komiteto pirm. J. Janutis, žurnalistas J. Nekrošius, "Tėviškės" draugijos pirm. gen. mjr. P. Petronis.

ŽVĖRYNAS—KAROLINIŠKĖS

Lapkričio 5 d. Vilniaus Žvėryną su Karoliniškėmis sujungė tiesiogi-nis 8,5 km ilgio greitkelis ir juo pravesta elektrinių autobusų linija. Anksčiau Karoliniškių gyventojai į Vilniaus centrą turėdavo važinėti aplinkiniu keliu. Naujojo greitkelio juostelę perkirpo vykdomojo komiteto pirm. A. Vileikis.

ELEKTRINIAI TRAUKINIAI

Lapkričio 1 d. iš Vilniaus geležinkelio stoties į Trakus išvyko pirmasis elektrinis traukinys. Tai yra antrasis elektrifikuotas geležinkelio ruožas, kuriuo važinės iš Rygos vagonų gamyklos gauti elektriniai dizeliai. Beveik prieš metus elektriniai traukiniai pradėjo važinėti tarp Vilniaus ir Kauno, o 1977 m. jie pasieks ir Naująją Vilnią. V. Kst.

Brazilijos lietuviai sveikina Niteroi arkivyskupą Dom Jose po pamaldų Candelaria šventovėje. Kairėje matyti prel. P. Ragažinskas, viduryje — arkivyskupas, o šalia jo — kun. M. Valiukevičius (ploja rankomis). Apačioje: baltiečių parodoje M. Remenčienė aiškina lietuvių meną "Pro Libertate" organizacijos atstovui (kairėje) ir S. Paulo seimo atstovei Dulce Salles Cunha Braga

Nuotr. Alf. D. Petraičio

"University of Toronto Press" leidykla surengė žymiojo armėnų kilmės fotografo Yousuf Karsh knygos "Karsh Portraits" sutiktuves, kuriose dalyvavo ir lietuviai. Iš kairės: S. Jokūbaitis, p. Jokūbaitienė, I. Gabalis, Y. Karsh, J. R. Simanavičius, p. Karsh, M. Jeanneret, leidyklos direktorius

Nuotr. R. Lansdale

HAMILTON ONT

KETURIŲ ASMENŲ KOMISIJA, sudaryta iš "Dominion Foundries" ir "Steel Ltd. (Dofasco)", lapkričio 11-26 lankėsi Sov. Sąjungoje, kur aplankė kaikuriuos pramonės centrus. Toje komisijoje dalyvavo ir hamiltonietis Rimas J. Bagdonas. **N.**

PRIESKALĖDINĮ LAIMĖS RATĄ ruošia Žūklautojų ir Medžiotojų Klubas Giedraitis gruodžio 11, šeštadienį, lietuvių parapijos salėje. Pradžia — 7 v.v. Įvairūs laimėjimai. Kavutė ir kiti gėrimai. **Valdyba**

HAMILTONIETI, ar atlikai savo tautinę pareigą — sumokėjai solidarumo įnašą? Jau 146 nariai atsiuntė po 8 dolerius už 1976-77 m. išd. J Bajoraičiui, 86 Melrose Av. So. Dar laukiami ir likusieji — 291 nariai.

"GYVATARO" KELIONEI į Australiją KLB Hamiltono apyl. valdyba paskyrė $300. Malonu būtų, kad ir Hamiltono organizacijos bei visi hamiltoniečiai prisidėtų prie kelionės išlaidų padengimo, įteikdami auką pirm. K. Deksniui, 36 Carrick Street.

IŠKELIAVO AMŽINYBĖN antrojo pasaulinio karo Kanados kariuomenės karys a.a. J. Paliliūnas, a.a. Vytautas Jagminas ir lapkričio mėn. 23 d. — estų tautybės L. Viliuškaitienė, gyvenusi Stoney Creek, prie Hamiltono. Mūsų užuojauta giminėms.

Į N. METŲ SUTIKIMĄ pirmą dieną buvo parduota 70 bilietų. **K. B.**

NUMATYTI "GYVATARO" PASIRODYMAI AUSTRALIJOJE: Bendros Kūčios gruodžio 24 d. Melburne, Lietuvių Dienų atidarymas gruodžio 26 dieną Melburne, tautinių šokių vakaras gruodžio 29 d. (kartu su Australijos lietuvių šokėjais), pilnas "Gyvataro" koncertas 1977 m. sausio 1 d. Melburne, pasirodymas Fitzroy Gardens sausio 3 d. Melburne, "Gyvataro" koncertai — Adelaidėje sausio 7 d., Kanberoje sausio 11 d., Sydnėjuje sausio 14 d., pasirodymas "Festival of Sydney" sausio 15 d. **Inf.**

BENDROS KŪČIOS. Gruodžio 24 d., 8 v.v., Jaunimo Centre, 48 Dundurn St. N., rengiamos bendros Kūčios. Kviečiame visus. Kaina — $4. Norime žinoti apytikrį dalyvių skaičių, tad prašome registruotis nedelsiant. Skambinti A. Petraitienei tel. 544-0113. **Šauliai**

HAMILTONO ŠAULIAI savo šventėse susilaukia svečių iš kitų kuopų ir patys aplanko kitas kuopas, nors kaikurios yra ir nearti. Rugsėjo mėn. dalyvavo Sudburio Mairono kuopos pirmose metinėse ir vėliavos šventinime, spalio 2-3 d.d. St. Catharines Povilo Lukšio kuopos penkmečio minėjime ir lapkričio 20-21 d.d. Delhi DLK Gedimino kuopos 15 metų sukakties ir kariuomenės šventės minėjime. Į Delhi buvo nuvykę 24 šauliai. Minėjimui pavyzdingai vadovavo kuopos pirm. Stepas Jakubickas. Lapkričio 27-28 d.d. Montrealio LK Mindaugo kuopos dvidešimtmečio šventėje dalyvavo keletas šaulių. Hamiltono DLK Algirdo kuopa rengia savo dešimtmečio minėjimą 1977 m. balandžio 17 d. **Ad.**

St. Catharines, Ont.

RUOŠIAMOS BENDROS KŪČIOS ir vaikam Kalėdų eglutė. Laikas bus nustatytas vėliau. Tegu nelieka nė vieno lietuviuko, neatvesto į eglutę. Kūčiom užsirašykime jau dabar, nes laikas yra svarbus dalykas šeimininkėms. Šios bendros Kūčios, į kurias suvažiuoja ir kaimyninių vietovių lietuviai, jau yra pasidariusios tiek populiarios, kad pernai beveik trūko vietų. Būtų didelė skriauda visiems, jei per neapsižiūrėjimą kam tektų žingsniuoti atgal. Ir šiemet Kūčias ruošia su programa skautai, vadovaujami Daivos Šetikaitės. **Kor.**

London, Ontario

SPAUDOS BALIUJE PAGERBTI SPORTININKAI. Šį rudenį įvykusiame spaudos baliuje pagerbti mūsų žymieji sportininkai, šiais metais pasiekę didžiausių laimėjimų lietuvių lengvosios atletikos istorijoje. **Danutė Valaitytė** laimėjo du aukso medalius Kanados atletikos pirmenybėse, o taip pat pirmą vietą ir taurę "Springbank International" lenktynėse. Ji taip pat pasiekė naują šių lenktynių rekordą pagerinusi net 31 sekunde. **Arvydas Barkauskas** Kanados pirmenybėse laimėjo sidabro medalį disko varžybose, o taip pat tris 1976 m. Ontario provincijos čempionatus: vyrų kl. rutulio vidaus varžybose, universitetų tokiose varžybose ir vasaros žaidimų Otavoje. "Tauro" klubo ir spaudos baliaus rengėjų vardu abiem įteikti pagerbimo raštai, adresai ir dovanėlės. Danutei, be to, įteikta raudonų rožių puokštė. Jai skirtas raštas adresuotas — "Kanados greičiausiajai..." ir užbaigtas žodžiais: "Tikime, kad kartu su mumis Jumis didžiuojasi ir viso pasaulio lietuviai"! **D. E.**

Delhi - Tillsonburg, Ontario

DLK GEDIMINO ŠAULIŲ KUOPOS rengtas Lietuvos Kariuomenės sukakties paminėjimas lapkričio 20 d. susilaukė per 200 dalyvių. Buvo svečių iš Hamiltono, Londonų, Toronto, Sarnijos ir kt.

Šventė pradėta vėliavų įnešimu ir žuvusių pagerbimu. Paskaitą skaitė Stepas Jakubickas. Dalyvavo Kanados Šaulių Rinktinės ir Hamiltono šaulių kuopos pirm. Povilas Kanopa su 30 hamiltoniečių ir kuopos vėliava.

DLK Gedimino šaulių kuopa paminėjo ir savo veiklos 15 metų sukaktį. Buvo apdovanoti šaulių žvaigždės medaliais kuopos šauliai: Juozė Žiogienė ir Silvestras Jokubilius. Medalius prisegė rinktinės pirm. P. Kanopa ir pasveikino šaulius sukakties proga. Oficialioji dalis baigta Lietuvos himnu ir vėliavų išnešimu.

Meninę programą atliko torontietė sol. Justina Sriubiškienė. Akompanavo muz. Eugenijus Krikščiūnas. Į solistės dainų tarpus įsijungė naujai sudaryta Londono tautinių šokių veteranų grupė "Už jaunystę", vadovaujama p.p. Chainauskų, ir Delhi jaunųjų šokėjų grupė "Palanga", vadovaujama Rasos Ratavičiūtės.

Sekmadienį Delhi ir Hamiltono šauliai su vėliavomis dalyvavo pamaldose. Klebonas kun. J. Staškus atlaikė pamaldas už žuvusius už Lietuvos laisvę ir pasakė pamokslą, jį jungdamas su Kristaus Karaliaus švente.

DĖL MOKYTOJŲ STOKOS porą metų lietuviai vaikai buvo vežiojami iš Delhi į Londono lietuvių mokyklą. Nuo lapkričio 21 d. mokytojai Dragūnienei sutikus iš Londono atvažiuoti į Delhi kas sekmadienį tuojau po pamaldų klebonijoje veikia lietuviška mokykla. Mokytojai atvažiuojant į Delhi, padidėjo ir lankančių mokyklą vaikų skaičius.

Stepas Jakubickas

REGINA KAZOKAITĖ-HOMENIUK išrinkta į "Tobacco Marketing Board". Atsiradus net pusės milijono dolerių nuostolio tabako pardavimo vadyboje, tabako augintojai pradėjo bruzdėti. Rimčiausius ir labiausiai pagrįstus argumentus pateikė Regina Kazokaitė-Homeniuk, baigusi sociologiją Western universitete Londone, o dabar su šeima auginanti tabaką. Vyras A. Homeniuk, advokatas, turi įstaigą Simcoe mieste.

Tabako pardavimo vadybos posėdžiai būdavo uždari — neįsileisdavo ūkininkų ir reporterių. Parduotas tabakas pakraunamas į bendrovių sunkvežimius ūkininkų lėšomis. Sumažėjo tabako ūkių skaičius, atsirado perdaug direktorių ir t.t. Regina daug kartų buvo matoma televizijoje. Apie ją rašė angliški laikraščiai. Ūkininkai ją išrinko direktore Waterfordo apylinkėje. Tai pirmoji moteris tabako pardavimo vadybos istorijoje. Sėkmės! **O. Š.**

MIAMI, Florida

IŠ SAULĖTOS FLORIDOS tokios žinios: užtektinai karšta — vietiniai prakaituoja, atvykę šiauriečiai džiaugiasi galėdami pasikaitinti saulėje. Naktį kiek atvėsta, bet nedaug. Tuo tarpu dar jokios "žiemos" ir atšalusio oro neturime. Siandieną (lapkričio 9) yra 82°F. Žmonės maudosi, vienas kitas iš atvažiavusių, nes jų iš viso dar nedaug.

PIRMIEJI PAUKŠČIAI, atskridę į Floridą, Miami, ir apsistoję "Norwyn" viešbutyje buvo: Valerija Simanavičienė, KLB pirmininko ir radijo programos vedėjo Jono žmona, jos motina, sesutė ir dukrelė studentė Danutė iš Toronto. Taip pat iš Kanados buvo atvykę: p.p. Puodžiukienė, Kryževičienė, Jonaitis su žmona ir Šiurnienė. Visam žiemos sezonui atvyko O. Leparskienė, einanti viešbučio administratorės pareigas, ir p. Aleknienė iš Niujorko. Į Miami ruošiasi atskristi Jonas Stonys ir Domininkas Naginskas. **J. N.**

Ottawa, Ontario

LIETUVIŲ FONDO VEIKLA. Dalis tautiečių prieš Kalėdų šventes paaukoja Lietuvių Fondui dalį išlaidų, daromų kalėdiniams sveikinimams. Tuo gražiu papročiu pasekė ir šiais metais šios apylinkės ribose gyveną tautiečiai: O. J. Leveriai iš Campbell's Bay, Que., V. B. Palilioniai iš Kingston, Ont., A. K. Palilioniai iš Richmond, Ont., P. L. Dauniai, A. I. Jurkai, dr. V. Kubiliai, dr. M. Ramūnienė, dr. J. Rimšaitė ir A. A Paškevičiai iš Otavos. Be to, vienas asmuo, pagerbdamas neseniai mirusio paslaugaus ir tauraus lietuvio a.a. Kazimiero Truskos atminimą, prisidėjo savąja auka taip pat tam pačiam tikslui. Iš viso paaukota $100, kurie užskaityti padidinti bendrajam Otavos lietuvių įnašui nr. 23 L. Fonde. Šis įnašas šių metų pabaigoj padidės iki $2.900. Per šiuos metus Otavos apylinkės ribose L. Fondui iš viso bus sukaupta $850.

Paskutinį asmeninį įnašą įteikė Elena Truskienė savo vyro a.a. Kazimiero Truskos atminimui įamžinti.

LF įgaliotinis

Mesos ir puikūs dešros gaminiai
Skanėstai kiekvieno skoniui
R. Denninger Ltd.
284 KING STREET E., HAMILTON — 528-8468
740 UPPER JAMES ST., HAMILTON — 389-4113
GUELPH LINE prie PROSPECT, BURLINGTON — 639-0510
LLOYD D. JACKSON SQUARE, HAMILTON — 525-9641

Vienintelis lietuvių bankelis Kanadoje
įsikūręs nuosavuose namuose —
Hamiltono Lietuvių Kredito Kooperatyvas
830 Main Street East, telefonas 544-7125
"TALKA"
Darbo valandos: pirmadieniais - ketvirtadieniais nuo 10 iki 5 val., penktadieniais nuo 10 iki 7 val., šeštadieniais nuo 9 iki 12 val. Liepos - rugpjūčio mėn. ir prieš ilgus savaitgalius šeštadieniais uždaryta.
Nemokama gyvybės ir asm. paskolų drauda.
Nemokamas pilnas čekių patarnavimas.
Kapitalas — virš $7.000.000.
MOKAME UŽ:
depozitus (P.C.A.) 6%
santaupas 8½%
term. depozitus 1 m. 9½%
IMAME UŽ:
asmenines paskolas 12%
nekiln. turto pask. 11%

LIETUVIAI PASAULYJE

JA Valstybės

JAV LIETUVIŲ FONDAS Čikagoje ruošiasi išleisti savo narių vardyną su fondo veiklą nušviečiančia informacine medžiaga. Redaktorium pakviestas dr. J. Puzinas, techninių bei administracinių reikalų tvarkytoju — A. Rėklaitis. Vardyno reikalu išsiųsta 3.500 laiškų. Narių atsiliepimas yra teigiamas. Ligi spalio vidurio prenumeratomis ir aukomis vardynui buvo gauta $2.400.

TAUTINĖSE ČIKAGOS LIETUVIŲ KAPINĖSE palaidoti iš Bostono pervežti a.a. prof. Igno Končiaus palaikai. Jis mirė 1975 m. pradžioje Putname, Conn.

XXXVI-JAME AMERIKOS LIETUVIŲ TARYBOS suvažiavime Čikagoje lapkričio 13 d. dalyvavo 155 atstovai. Juos sveikino: latvių vardu — V. Viksninš, BALFo — ev. kun. A. Trakis, šaulių — K. Milkovaitis, buvęs ALTos pirm. inž. E. Bartkus, reorganizuotos Bendruomenės — dr. V. Dargis, VLIKo — prof. B. Vitkus, dvišimtmečio komiteto — dr. J. Balčiūnas, ramovėnų — K. Dabulevičius. Telefonu pasveikino VLIKo pirm. dr. K. J. Valiūnas. Pagrindinį veiklos pranešimą padarė valdybos pirm. dr. K. Bobelis, didžiausiu laimėjimu paskelbdamas gautą užtikrinimą, kad JAV ir toliau nepripažins Lietuvos įjungimo Sovietų Sąjungon ir kad Helsinkio sutartis nėra pakeitusi JAV politikos Lietuvos atžvilgiu. Šiuo metu pagrindinis dėmesys skiriamas artėjančiai Belgrado konferencijai, kad ji atskleistų Sovietų Sąjungos vykdomus Helsinkio sutarties laužymus. Ižd. J. Skorubsko duomenimis, per metus ALTa turėjo $53.187 pajamų, $43.905 išlaidų, iždė yra beveik $41.000. Vienbalsiai pritarta pasiūlymui įsigyti nuosavus namus Čikagoje. Naująją valdybą sudarė organizacijų atstovai: katalikų federacijos — dr. K. Bobelis ir kun. A. Stašys, socialdemokratų — J. Skorubskas ir dr. J. Valaitis, tautininkų — T. Blinstrubas ir P. Bučas, "Sandaros" — dr. K. Šidlauskas, T. Kuzienė, SLA — P. Dargis, LRKSA — dr. V. Šimaitis, katalikių moterų — E. Vilimaitė, Lietuvos vyčių — A. Pakalniškis, LASo — E. Smilgys, vilniečių — J. Pakalka, studentų — O. Baršketytė, respublikininkų — J. Talandis ir dr. J. Genys, ALTos atstovas Vašingtone.

KAUNO VETERINARIJOS AKADEMIJOS 40 metų sukaktis spalio 30 d. buvo paminėta Tautiniuose Čikagos Namuose. Įvadinį žodį rengėjų vardu tarė Lietuvių Veterinarijos Gydytojų Draugijos pirm. dr. K. Karanauskas. Savo sąrašuose draugija turi apie 70 veterinarijos gydytojų, kurių didžioji dalis yra JAV ir Kanadoje, o kiti šiuo metu gyvena V. Vokietijoje, Austrijoje, Šveicarijoje, Belgijoje, Australijoje ir Kolumbijoje. Apie Kauno veterinarijos akademijos pirmuosius žingsnius kalbėjo steigėjų gretoms priklausęs dr. St. Jankauskas, apie jos reikšmę Lietuvai — prof. K. Alminas. Dotnuvos akademijos vardu sveikino jos buvęs rektorius prof. B. Vitkus, Dantų Gydytojų Draugijos — pirm. dr. A. Ruibienė, miškininkų — V. Žemaitis. Operų arijų ir dainų programą atliko sol. St. Baras su akompaniatorium muz. A. Vasaičiu.

A.a. ALBERTAS OSLAPAS, teisininkas, mirė lapkričio 1 d. Rego Parke, N.Y., sulaukęs 80 metų amžiaus. Lietuvoj velionis buvo advokatu Kaune, teisiniu "Lietūkio" patarėju. Atvykęs į Niujorką 1951 m., aktyviai reiškėsi Lietuvių Tautinės Sandaros kuopoje, ALTos skyriuje, Lietuvių Bendruomenėje ir SLA organizacijoje bei Lietuvių Teisininkų Draugijoje. Atsisveikinimui šermeninėje vadovavo VLIKo tarybos narys J. Audėnas, kalbėjo daugelio organizacijų atstovai. Iš Maspetho lietuvių parapijos šventovės palaidotas Cypress Hills kapinėse šalia žmonos Antaninos, mirusios 1971 m. rugpjūčio 15 d.

LIETUVIŲ IR LATVIŲ JAUNIMO KONFERENCIJĄ spalio 29-31 d.d. Čikagoje surengė Š. Amerikos Lietuvių Studentų Sąjunga su latvių studentų organizacija. Dalyvių susilaukta apie 300, kuriem buvo parodytas J. Meko filmas. Paskaitas apie JAV užsienio politiką ir Baltijos kraštus skaitė Indianos universiteto prof. J. Penikis ir Oklahomos universiteto prof. dr. V. Vardys, apie pedagogines priemones tautiškumui išeivijoj išlaikyti — Kento universiteto prof. J. F. Cadzow. Latvių ir lietuvių skirtingumą nuo amerikiečių ryškino du literatūros profesoriai: latvis V. Nolendrofs iš Wisconsino universiteto ir R. Šilbajoris iš Ohio universiteto. Po kiekvienos paskaitos buvo diskusijos. Latvių ir lietuvių jaunimas turėjo sveikinti-na progą pabendrauti, aptarti likiminius abiejų tautų klausimus. Rengėjų komitetui vadovavo latvis U. Spruds. Lietuviams studentams jame atstovavo: ižd. I. Ramanauskaitė, informacijos vadovės V. Pleirytė, L. Rimavičiūtė, nariai — G. Burokas, M. Kupcikevičiūtė.

Argentina

ARGENTINOS LIETUVIŲ CENTRAS, neseniai atšventęs auksinę veiklos sukaktį Buenos Aires mieste, savo gimtadieniu laiko 1926 m. spalio 10 d. Lietuvos konsulo Jono Skinkio iniciatyva sušauktas susirinkimas tada įsteigė lietuvių savišalpos ir kultūros draugiją "Lietuva", kuriai J. Skinkis nupirko ir padovanojo du sklypus. Statyboms organizuoti bei vykdyti buvo sudarytas dr. J. Basanavičiaus vardo fondas, sutrumpintai pavadintas Lietuvių Centru. 1938 m. nutarta draugijai "Lietuva" ir statybos fondui duoti bendrą Argentinos Lietuvių Centro pavadinimą, paliekant senąją "Lietuvos" įsteigimo datą. Kertinis centro akmuo pašventintas 1957 m., kai pirmininku buvo Artūras Mičiūdas, o statybos darbai užbaigti pirmininkaujant Juliui Mičiūdui. Be jų, AL Centro garbės pirmininku yra buvęs konsulas J. Skinkis, pirmininkais — K. Deveikis-Pipiras, S. K. Mankus, S. Džiugis, J. Ziberka, V. Balčiūnas, A. Jasuitis, V. Misiūnas ir A. Ruplėnas. Visi jie yra atidavę didelę duoklę AL Centrui. V. Balčiūnas šiuo metu gyvena Toronte, Kanadoje, ir yra "Tėviškės Žiburių" spaustuvės vedėjas. Centro statybai vadovavo architektas A. Mušketas. Pagrindinę gatvės sieną puošia Gedimino stulpai, didelis šios organizacijos pavadinimo įrašas. Dr. J. Basanavičiaus vardo AL Centrą sudaro salė su balkonais ir scena, apatinė patalpa bufetui, sodelis ir sporto aikštė.

Urugvajus

MONTEVIDEO KOLONIJOJE kiekvieną penktadienio vakarą lietuvių kalbą vaikams dėsto G. Jasponienė, R. Lesinskienė ir B. Mačanskienė. Ieškoma dar vienos mokytojos, nes norima sudaryti keturias mokinių grupes. Vėliau bus suorganizuoti lietuvių kalbos kursai ir vyresnio amžiaus jaunimui.

PAVASARIO ŠVENTEI Urugvajaus Lietuvių Kultūros Draugijos patalpose vadovavo M. I. Kamandulytė ir R. Geliažiauskas. Tautinių šokių programą atliko "Ąžuolynas", talkinamas libaniečių ir vengrų ansamblių. ULK Draugijos karalaite išrinkta M. S. Šapokaitė.

Australija

AUSTRALIJOS LIETUVIŲ DIENŲ rengėjų komitetas jau išleido šiam renginiui Melburne skirtą informacinę brošiūrą su pilna programa, atskirų sričių vadovų pareiškimais bei sveikinimais. Sveikintojų eilėse yra Melburno arkiv. F. Little, Viktorijos valstijos premjeras R. J. Hamer, opozicijos vadas C. Holding ir Melburno burmistras D. Osborne. Leidinėlis iliustruotas rengėjų komiteto, Melburno Lietuvių Namų, Melburno "Dainos sambūrio", Sydnėjaus "Dainos" choro, Adelaidės "Lituania" choro, Melburno lietuvių klubo tarybos nuotraukomis. Jas papildo krepšinio rungtynių, tautinių šokių, jaunimo pasitarimo vaizdai ir du Melburno pastatai, susieti su AL Dienų renginiais.

ESPERANCE KATALIKŲ PARAPIJOS klebonas kun. K. Glower Pertho mieste, sakydamas pamokslą spalio 10 d. pamaldose, perskaitė visą N. Sadūnaitės gynimosi kalbą sovietiniame teisme. Parapijiečius jis ragino protesto laiškais kreiptis į Sovietų Sąjungos vyriausybę arba Australijos parlamentarus. — Pertho lietuviai lapkričio 7 d. lankė savo tautiečių kapus. Kun. J. Petrauskas pašventino du naujus paminklus — a. a. J. Sakalo ir a. a. M. Sližiūno. Pirmuoju paminklu pasirūpino ALB Pertho apylinkės valdyba, antruoju — savanoriai K. Žuromskis ir A. Klimaitis, nes velionis M. Sližiūnas yra savanoris-kūrėjas.

REGINOS PLOKŠTYTĖS baleto studija Melburne lapkričio 3-5 d.d. turėjo tris savo mokinių koncertus pagal keturias atskiras temas. Modernia išraiškos forma išsiskyrė "Makbetas", klasikine — "Carmen" su G. Bizet operos muzika. Į pirmaujančių balerinų eiles yra iškopusi Regina Smaliorytė.

Šveicarija

PROF. DR. JUOZAS ERETAS spalio 18 d. atšventė aštuoniasdešimtąjį savo gimtadienį. Sukaktuvininkas beveik visą savo gyvenimą yra susijęs su Lietuva, palikęs gilius pėdsakus jos kultūriniuose bei visuomeniniuose dirvonuose. 1919 m. jis netgi buvo įstojęs savanoriu į Lietuvos kariuomenę ir buvo paskirtas pirmojo savanorių pulko vado K. Škirpos adjutantu. Tapęs Lietuvos piliečiu, įsijungė į krikščionių demokratų partiją, 1923 m. buvo išrinktas atstovu į II seimą. Nuo 1922 m. profesoriavo Kauno universitete. Yra parašęs daug knygų lietuvių, prancūzų ir vokiečių kalbomis. Šveicarijon grįžo 1941 m. kovo 22 d.

Vokietija

EVANGELIKŲ JAUNIMO RATELIO vadovas dijakonas Fr. Skėrys pačioje naujųjų mokslo metų pradžioje Vasario 16 gimnazijos moksleiviams evangelikams surengė išvyką į Odenwaldą. Pakeliui buvo paviešėta Heidelberge, kurio pilyje yra didžiausia pasaulyje statinė, talpinanti 220.000 litrų vyno. Ekskursantai lankėsi 1436 metais statytoje evangelikų Šv. Dvasios šventovėje ir jėzuitų šventovėje, kuri statyta 1712 m. Jie taipgi susipažino su Heidelbergo senamiesčiu, 200 metų senumo tiltu per Neckarą. Bene labiausiai visus sudomino Odenwalde prie Eberstadto esantys varvančių akmenų požemiai, aptikti 1971 m. pabaigoje, sprogdinant akmenis keliams tiesti. Archeologai spėja, kad šie požemiai, 600 metrų ilgumo, yra susiformavę prieš milijoną metų.

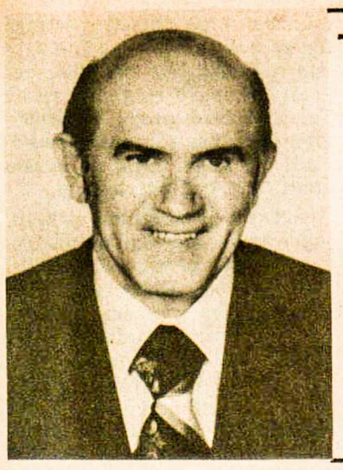

TORONTO SAVIVALDYBĖS RINKIMUOSE

š. m. gruodžio 6 dieną

BALSUOKIME UŽ NUOŠIRDŲ LIETUVIŲ BIČIULĮ

BOYTCHUK, William X

kandidatuojantį pirmoje apylinkėje

BIČIULIAI LIETUVIAI

Balsuokite gruodžio 6 dieną,
už nuoširdų lietuvių bičiulį

ED NEGRIDGE

kandidatuojantį į TORONTO MIESTO TARYBĄ ANTROJE APYLINKĖJE. Atsiminkite, kad jo veiklios iniciatyvos dėka gauta "Park Lithuania", finansinė parama lietuvių institucijoms. Jis yra nuolatinis lietuvių veiklos rėmėjas ir jų parengimų dalyvis

ED NEGRIDGE X

ALDERMAN WARD TWO

Gruodžio 6 dieną rinkimuose į Toronto miesto tarybą

BALSUOKITE už nuoširdų lietuvių bičiulį ir veiklos žmogų

Tony O'DONOHUE X

antros apylinkės kandidatą, puikiai atstovaujantį jos gyventojams

"Tėviškės Žiburiams" aukojo

$150; Kanados Lietuvių Fondas; $100: Toronto tautinių šokių grupė "Atžalynas"; $30: dr. J. Rimšaitė; $25: dr. Marija Ramūnienė; $20: Ona Baliūnienė, KLB St. Catharines apylinkės valdyba, dr. Aleksas Valadka.

$10: Jonas Macijauskas, dr. J. S. Žmuidzinas, Br. Ignatavičius, Veronika Petruškevičienė, Stasys Jonaitis, Petras Molis, J. Petrauskas, Jonas Mickevičius; $9: E. Brilingienė, J. Kalainis; $7.50: R. Žiūraitienė ir V. Balsienė.

$5: Ignas H. Stasiulis, A. Pilypaitis, Pr. Rušinskas, Jonas Steponas, J. Vinslovas, P. Šostakienė, R. Narbutaitė, O. Jančiukienė. V. Šakalys, J. Katkauskas, M. Sakas, L. Činčiūtė, P. Pekarskienė, Petr. Pajaujis, Mrs. M. Hurst, J. Vaidotas, A. Vindašius, J. Virkietis, J. Misevičius, Vl. Armalis, Jonas Butkus; $4.50: Jonas Akelaitis; $4: Fr. Baronaitis.

Rėmėjo prenumeratas atsiuntė: už dvejus metus Al. Viskontas, už vienerius metus — Romas Dūda, Jonas Macijauskas, Stp. Ignatavičius, Br. E. Liskauskas, Vl. Keršys, Tėvai jėzuitai Klevelande, Ant. Trinkūnas, Vyt. Petrulis, Vyt. Šadreika, Al. J. Viskontas, dr. J. Mališka, A. Šimanskienė, K. Norkus, J. Juozūnas, J. Kaškelis, V. Vytas, St. Ruibys, Fr. Baronaitis, A. K. Žilvitis, Br. Ignatavičius, E. V. Smilgis, Stasė Kowbell, Alf. Sudeikis, dr. Br. Radzinavas, Adomas Kantautas, T. A. Michalski, El. Radavičiūtė, K. Pajaujis, Jul. Balaišienė, A. Mitalas, S. P. Zumbalis, J. Kalainis, Jurgis Aušrotas, C. Žilionis, A. Tėvelis, Vacl. Katarskis, V. Fidleris, Vl. Armalis, Alf. Pundzius.

$3: Pr. Williams, B. Kondratas; $2: A. P. Nevada, Pr. Kalvaitis, Daina Kojelytė, L. Jakaitis, L. Bučinskas, B. Saldukienė, A. Mazlaveckas, Juoz. Sabaliauskas, Pr. Šliteris, Sof. Pyževienė; $1.75: M. Stankuvienė; $1.50: V. Bartusevičius; $1.25: J. Viečerinskas; $1: Br. Urbelis, Juoz. Paulius, D. Viskantienė, J. Rimkus.

Nuoširdi padėka visiems lietuviškos spaudos rėmėjams.

Torontiškio "Atžalyno" šokėjai, neseniai atlikę meninę programą Niujorke "Laisvės Žiburio" — radijo programos renginyje Nuotr. O. Burzdžiaus

Darbininkų maištas ir įtampa

(Atkelta iš 1-mo psl.)

sios nuo darbininkų, atliekančios joms skirtą "transmisijos diržo" vaidmenį — perdavinėti valdžios įsakymus darbininkams.

Birželio įvykiai parodė tokios padėties tragiškus padarinius, kuriuos galima aiškinti tik tuo, kad partija visiškai nepaiso visuomeninės nuomonės, pagrindinių darbininkų teisių, įskaitant teisę turėti tikras ir nepriklausomas profesines sąjungas. Vakarų Europos darbininkai raginami parodyti solidarumą Lenkijos ir kitų Rytų šalių darbininkams.

Skatina padėti

Gen. konferencijos sekretorius Mathias Hinterscheid, persiųsdamas minėtąjį dokumentą, savo lydraštyje pažymi, kad dokumente pateikiamos žinios gautos iš visiškai patikimų sluogsnių Lenkijoje. Konferencijai priklausančios V. Europos profesinės sąjungos raginamos siųsti protestus lenkų profsąjungoms dėl birželio streikuose dalyvavusių darbininkų persekiojimo, pareikšti savo nepasitenkinimą tuo, kad jos negina savo darbininkų, ir reikalauti, kad lenkų profsąjungos labiau rūpintųsi darbininkų reikalais, ypač stengtųsi veiksmingai ir nedelsiant padėti nukentėjusiems. Užsienio profesinės sąjungos taip pat raginamos piniginėmis aukomis paremti Lenkijoje įsteigtą fondą kalinamųjų ir darbo netekusiųjų šeimoms paremti.

Verta priminti, kad europinei profesinių sąjungų konferencijai priklauso ir visuotinis Italijos darbininkų sindikatas, kurį tvarko komunistai.

A. Lembergas

MEDUS --
reikalingas sveikatai
Natūralus, nepasterizuotas.
Induose ar koriuose.
Iš bityno: 30 Dewson St.,
Toronto 4, Ont.
Eagles Nest
Telefonas 534-0563

Sukaktuvinės sporto žaidynės

1978 m. Toronte įvyks Š. Amerikos lietuvių olimpinio pobūdžio sporto žaidynės

V. MATULAITIS

Š.m. lapkričio 20-21 dienomis įvyko Š. Amerikos Lietuvių Fizinio Auklėjimo ir Sporto Sąjungos atstovų suvažiavimas Toronto Lietuvių Namuose. Dalyvavo 42 atstovai iš Niujorko, Klevelando, Detroito, Čikagos, Milwaukės, Hamiltono ir Toronto. Šiame suvažiavime buvo atstovaujamos trys sporto apygardos, jungiančios 24 sporto klubus su 1000 sportininkų.

Suvažiavimą pradėjo centro valdybos pirm. Pr. Berneckas ir pasveikino susirinkusius. Invokaciją sukalbėjo Prisikėlimo parapijos klebonas kun. Aug. Simanavičius, OFM. Suvažiavimą pasveikino KLB pirm. J. R. Simanavičius.

Pirmininkauti buvo pakviesti K. Baronas ir B. Keturakis, sekretoriais — p. Jokūbaitienė, Ir. Jankauskienė, J. Karpis, mandatų komisijon — V. Jokūbaitis, D. Prapuolenis ir Dirvonis, rezoliucijų komisijon — J. Balsys, S. Krašauskas ir P. Stauskas. Suvažiavimo dalyviai plojimu pritarė pasiūlymui.

Praėjusio suvažiavimo protokolą perskaitė Ir. Jankauskienė. Pranešimus padarė centro valdybos pirm. Pr. Berneckas, ižd. J. Nešukaitis. Revizijos komisijos aktą perskaitė K. Keralis. Garbės teismas pasidžiaugė, kad neturėjo nė vienos bylos. Po to buvo perskaityti apygardų pirmininkų, atskirų sporto sekcijų vadovų ir Š. Amerikos baltiečių sporto federacijos lietuvių sekcijos pirm. V. Jokūbaičio pranešimai. Po visų pranešimų buvo trumpos diskusijos. Pageidauta daugiau dėmesio kreipti į lengvąją atletiką, plaukymą bei lauko tenisą jaunimo tarpe.

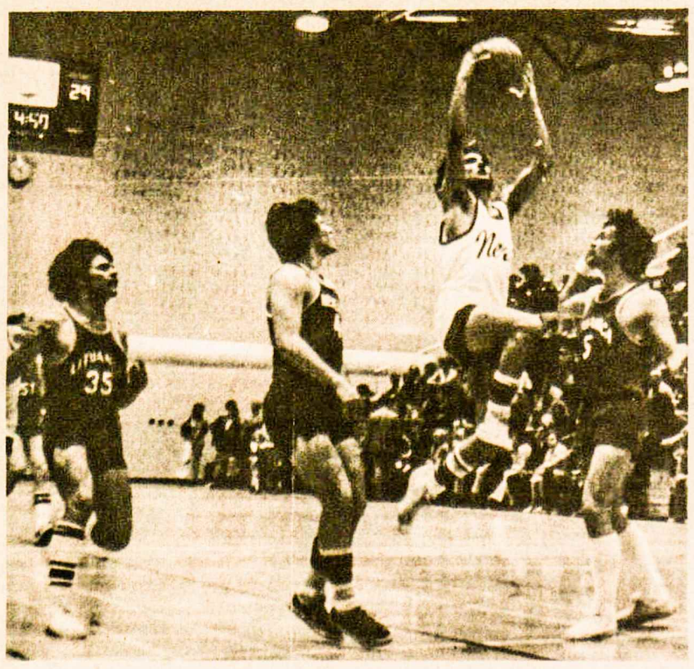

Čikagos "Neris" (jauniai A) rungiasi su čikagiškės "Lituanikos" jauniais Toronto 1976 m. žaidynėse Nuotr. J. Grigaičio

Pietų pertraukos metu Lietuvių Namų šeimininkas J. Strazdas pasveikino suvažiavusius ir pakvietė vaišintis Lietuvių Namų šeimininkių pagamintais valgiais be atlyginimo. Sporto veteranas B. Keturakis padėkojo J. Strazdui už LN patalpas ir pietus, o visi sugiedojo "Ilgiausių metų" jo 70 metų sukakties proga.

Pernykščiame suvažiavime Pr. Berneckas buvo įgaliotas sudaryti centro valdybą. Ji buvo sudaryta ir sėkmingai dirbo per šiuos metus. Ji iškėlė pasitikėjimo klausimą. Visi dalyviai esamą centro valdybą patvirtino.

1977 m. nutarta surengti kamuolio (krepšinio ir tinklinio) žaidynes balandžio 29, 30 ir gegužės 1 d. Niujorke, lengvosios atletikos, lauko teniso ir plaukimo — Toronte. Šaudymo, golfo ir slidinėjimo pirmenybės bus rengiamos atskirai kiekvienoje apygardoje.

Centro valdyba pasiūlė 1978 m. surengti pasaulio lietuvių sporto olimpiadą. Šiam pasiūlymui visi pritarė ir po diskusijų bei paaiškinimų nutarė rengti pasaulio lietuvių sporto žaidynes 1978 m. birželio 28 — liepos 1 dienomis Toronte. Centro valdyba įgaliota ligi šių metų galo sudaryti organizacinį žaidynių komitetą, vėliau — varžybų komitetą. Pirm. Pr. Berneckas pranešė, kad Etobicoke sporto stadijonas "Olympium" tam laikui jau gautas. Jis paprašė, kad kiekvienas klubas organizaciniam komitetui surinktų po $500 - $1000 žaidynių reikalams. Dalis atstovų sutiko su pasiūlymu, o kiti atidėjo pasitarimui su valdybomis. Iš esmės šiam reikalui visi pritarė. Kanados apygardos vadovas L. Baziliauskas pirmas įteikė $500 čekį apygardos vardu sąskaitos atidarymui. Šiomis pasaulio lietuvių sporto žaidynėmis Toronte bus paminėta 40 metų Lietuvos olimpiados ir 60 metų Lietuvos nepriklausomybės atgavimo sukaktis.

Centro valdybos pirm. Pr. Berneckas pateikė pirmą Sąjungos išleistą biuletenį, kurį redaguoja Alg. Banelis. Jis bus leidžiamas du kartu į metus.

Suvažiavimui ilgiau užtrukus, pirm. Pr. Berneckas padėkojo dalyviams už taip gausų bei darbštų dalyvavimą. Suvažiavimas baigtas Tautos himnu.

PARDUODU
vyriškų drabužių siuvyklos įrengimus:

tris siuvamąsias mašinas su motorais, vieną "Zig-zag" nematomais ir vieną normaliais dygsniais, lyginamąją mašiną su lygintuvu, specialų kirpimo stalą nuleidžiamais galais ir stalčiais, įvairių stilių eilutėm (kostiumam) iškarpas nuo 34 iki 53 dydžio, apsiaustam nuo 38-45 ir moteriškom eilutėm. Pirkėjui pridėsiu klientų pavardes, adresus ir rekomendacijas. PRANAS GAIŽAUSKAS

161 Parkhurst Blvd. Toronto, Ontario. Telefonas 421-8565

GRIPAS

Štai kaip veikia nemokamas Ontario apsaugos nuo gripo planas

Šią žiemą Ontario provincijoje gali prasidėti gripas. Dėlto jūsų provincija rekomenduoja skiepijimą nuo kiaulinio ir Viktorijos gripo asmenims 65-rių metų amžiaus ir senesniem, taip pat asmenims 20 metų ir vyresniem, kurie turi chroniškas ligas, kaip cukraligė, širdies, plaučių arba inkstų ligas. Mes planuojame skiepyti juos vienu įšvirkštimu, kol tos ligos dar nesmogia. Ir tai nemokamai.

Taip pat esame pasiruošę nemokamai skiepyti nuo kiaulinio gripo ir tuos asmenis, 20 metų amžiaus ir vyresnius, kurie to **nori.**

Tačiau niekas nėra verčiamas skiepytis — tai asmeninis ir savanoriškas reikalas.

Kas yra tas gripas?

Abiejų rūšių gripą sukelia užkrečiami virusai, kurie patenka nuo vieno asmens į kitą, kaip ir paprastas gripas. (Kiaulinį gripą sukelia ne kiaulienos valgymas).

Manoma, kad kiaulinis gripas yra panašus į 1918-19 metų gripą, nuo kurio mirė 20 milijonų žmonių visame pasaulyje, jų tarpe 45.000 kanadiečių. Nuo Viktorijos gripo daug kas mirė ir susirgo įvairiomis ligomis praėjusią žiemą.

Gripo ženklai

Įprastiniai ženklai yra karštis, raumenų, galvos skaudėjimas, drebulys ir kosulys. Patekus virusui į organizmą, reikia kartais trijų dienų, kol žmogus pradeda jaustis liguistas. Gripas trunka nuo dviejų iki septynių dienų. Stipraus užkrėtimo atveju nuo gripo žmogus gali mirti. Kiaulinis gripas gali nuvaryti į kapus per 24 valandas.

Nemokama Ontario skiepijimo programa

Kaip ausaugą nuo to dvejopo gripo 44 Ontario sveikatos pareigūnai vykdys visoje provincijoje skiepijimo programą. Skiepijimų vieta ir laikas jūsų vietovėse bus iš anksto praneštas.

Daugelis Ontario 2200 viešosios sveikatos slaugių vykdys numatytus skiepijimus. Kaikurie šeimų gydytojai skiepys savo chroniškus ligonius. Jūsų Ontario vyriausybė apmokės visas išlaidas.

Skiepijimas bus atliekamas įprastinėm adatom arba greit veikiančiais oriniais švirkštais, kurie lengvai įtrėškia skiepus per rankos odą. Toks švirkštas gali įskiepyti 1000 asmenų į valandą. Jis saugiai vartojamas jau daug metų. Skiepijimas nuo gripo nepalieka jokio ženklo.

Galimi šalutiniai padariniai tiems, kurie turėtų būti skiepijami

Daugumas asmenų šio skiepijimo atveju nejaučia jokių šalutinių padarinių. Rimti šalutiniai padariniai yra reti, tačau galimi, kaip ir kiekvieno skiepijimo atveju. Prie lengvų šalutinių padarinių priklauso rankos, galvos skaudėjimas, karštis, raumenų skausmas, trunkąs vieną ar dvi dienas. Jei tie lengvo pobūdžio ženklai neišnyksta, kreipkitės į gydytoją. Skiepijimas kaip apsauga pradeda veikti maždaug po trijų savaičių ir greičiausia veiks vienerius metus ar daugiau.

Kas neturėtų būti skiepijamas?

Jei esate alergiškas vištų kiaušiniams, vištienai ar vištų plunksnoms, išviso negalite būti skiepijamas, nes skiepai yra pagaminti iš vištų kiaušinių ir gali sukelti stiprią reakciją. Jei turite karščio, kvėpavimo organų ar kitokį užkrėtimą, nesiskiepykite, kol praeis liga. Niekas neturėtų būti skiepijamas nuo kiaulinio gripo 14 dienų prieš ar po kito kokio nors skiepijimo.

Skiepijimas nuo gripo apsaugo 80-90 nuošimčių įskiepytųjų, bet nėra vaistų nei antibiotikų, galinčių pagydyti nuo gripo. Taigi, skiepijimas pageidaujamas.

Platesnės informacijos apie skiepijimo planą teiraukitės vietinėje viešosios sveikatos tarnyboje.

Ministry of Health
Frank Miller,
Minister

William Davis,
Premier

Province of Ontario

Toronto "Gintaro" ansamblio šokėjos "Sadutės" šokyje Baltimorėje — Nuotr. O. Burzdžiaus

Pasaulio lietuvių jaunimas veikia

★ **PLJS valdybos vicepirmininkas** informacijos reikalams Almis Kuolas yra sudaręs informacijos telkėjų kadrą įvairiuose kraštuose. Informacijos telkėjai praneša kas mėnesį PLJS valdybai kas vyksta jaunimo sąjungos veikloje atitinkamame krašte. Šios žinios perteikiamos visiems kraštams per mėnesinį PLJS valdybos informacijos biuletenį. Pastarasis siunčiamas visų kraštų LJS valdyboms ir visiems lietuvių laikraščiams laisvajame pasaulyje.

★ **PLJS oficialus adresas:** PLJS, 1573 Bloor St. West, Toronto, Ont., Canada, M6P 1A6.

★ **Kolumbijoje** LJS valdybą sudaro: Kęstutis Slotkus, V. Vileikis, N. Vileikytė, G. Gaurisaitė ir A. Venclauskaitė. Jie leidžia lietuvių ir ispanų kalbomis lietuviškos jaunimo veiklos laikraštėlį. Redaguoja K. Slotkus. Planuojama jaunimo stovykla sausio mėnesį, kuri pradėtų jaunimą ruošti lituanistikos kursam, numatomiem 1977 m. birželio mėn.

★ **Australijoje** LJS valdybą sudaro: B. Prašmutaitė, pirm., P. Sadauskaitė, J. Sadauskas, V. Araitė ir V. Žilinskas. Rugpjūtyje įvyko III PLJ kongreso atstovų suvažiavimas, kurio tikslas buvo sudaryti Australijos Jaunimo Sąjungos statutą. Suvažiavimo proga Melburno L. Namuose įvyko kongreso suvenyrų bei foto paroda. Buvo rodomas Gedimino Slatkaus paruoštas III PLJK filmas. Rugsėjo mėnesį buvo surengti šokiai lietuviškam jaunimui ir Tautos šventės minėjimas. Australijos Lietuvių Dienų metu šaukiamas Australijos Lietuvių Jaunimo Sąjungos suvažiavimas (Kalėdų metu).

★ **Argentinoje** LJS valdybą sudaro Nelidos Burbaitės vadovaujama grupė, kuri rugsėjo 18 Buenos Airese suruošė pavasario balių, prisistatė Argentinos lietuvių visuomenei. Programą atliko per kongresą girdėtas "Žibučių" oktetas, Lietuvių Centro šokių ansamblis, dainininkė bei gitaristė Adriana Jocytė. Lapkričio 13-24 d. įvyko jaunimo stovykla "Villa Maristoje", kur buvo ir kongreso stovykla.

★ **Urugvajuje** jaunimas, vadovaujamas Inės Kamandulytės ir Aldo Basanta Meškerevičiaus, rūpinasi jaunimo salės (bustinės) pertvarkymo reikalais. Ruošiamasi jaunimo būstinės atidarymo iškilmei.

★ **PLJS naujoji vinjetė**, suprojektuota Australijoje, dabar puošia visus PLJS laiškus bei vokus.

★ **PLJS Ryšių Centras** rūpinasi kas vasarą rengiamom lituanistinėm savaitėm, už kurių lankymą galima gauti Kent State universiteto užskaitas. Trečioji savaitė buvo surengta praėjusią vasarą Clintone, Ohio. Dalyvavo 31 stovyklautojas ir 6 lektoriai. (Šiuo metu rūpinamasi radimu naujos finansiškai prieinamesnės vietos). Dalyvavo keli ir iš kitų kraštų — Eugenija Bacevičienė iš Sao Paulo, Algis Milvydas iš Australijos. Tikimasi, kad sudarius palankias sąlygas, ateityje galės dalyvauti ir daugiau jaunimo iš kitų kraštų.

★ **Lituanistikos reikalams** vicepirm. Kristina Paréštytė, bendradarbiaudama su PLB vicepirm. švietimui p. Kavaliūnu, rūpinasi stovyklinės medžiagos siuntimu iš Š. Amerikos stovyklų bei kursų į kitus kraštus. Ji taip pat stengiasi išpildyti prašymus parūpinti lietuviškų knygų. Tikimasi ateityje paruošti kurselius lietuvių kalba, kurios galima būtų imti korespondenciniu būdu — laiškais, vadovėliai, kasetėmis.

★ **PLJS valdybos talkininkai.** Vaida Kuprevičiūtė įėjo PLJS valdybon ir rūpinasi parengimų reikalais. Viktoras Nakas iš Detroito talkins politinės veiklos srityje.

★ **Ketvirtojo jaunimo kongreso rengėjų komitetą** jau pradėjo organizuoti komiteto pirm. Andrius Šmitas. Pasitarimas su PLJS valdybos pirm. Gabija Juozapavičiūte įvyko 1976 m. vasarą Vasario 16 gimnazijoje. Taip pat sekančio kongreso reikalais kalbėtasi su lietuviais iš visos Europos kraštų per Europos Lietuvių Studijų Savaitę Prancūzijoje. Entuziazmas didelis, tačiau jau dabar numatomi finansiniai sunkumai, nes Europoje pragyvenimas bei patalpų kainos yra be galo augštos. Šiuo metu tiriamos galimybės kongreso dalį rengti Anglijoje, kur kol kas viskas pigiau. Vokietijos komitetas labai laukia pasisakymų bei siūlymų kongreso reikalais. Rašyti: Andrius Šmitas, Annabergerstr. 400, 53 Bonn-Bad Godesberg, West Germany.

★ **Svečiai iš kitų kraštų.** Bendradarbiavimo tarp kraštų projektas praėjusią vasarą susilaukė didžiausio dėmesio. Daugiausia jaunimo atvyko iš P. Amerikos. PLJS valdybos vicepirm. Dainorai Juozapavičiūtei teko planuoti jų keliones, susitikimus su jaunimu, organizuoti finansinę paramą. Iš Venecuelos atvyko Dalia Šulcaitė; iš Brazilijos — Nilza Guzikauskaitė, Beatričė Bacevičiūtė, Eugenija Bacevičienė, Robertas Saldys; iš Australijos — Algis Milvydas; iš Argentinos — Jonas Kunca. Šokių šventėje Čikagoje susitikta su Venecuelos LJS pirmininku Aru Mažeika ir kitais LJS nariais iš Caracas ir apylinkių. Atvykusieji iš Venecuelos ir Brazilijos dalyvavo Š. Amerikos jaunimo stovyklose — skautų, ateitininkų, lituanistinėse savaitėse, mokytojų savaitėje Dainavoje ir Neringoje. Jiems buvo sudarytos sąlygos susipažinti su mūsų jaunimu, vadovavimu, organizavimu. Tai projektas, kuris finansiškai PLJ Sąjungai yra brangiausias, bet vienas iš svarbiausių. Matomos pasekmės iš kaskart dažniau rengiamų lietuviškų stovyklų bei kursų kituose kraštuose. Laukiama daugiau atvykstančių ir sekančią vasarą.

★ **PLJS valdybos pastangomis** buvo surengtas Violetos Rakauskaitės-Landienės iš Vokietijos koncertas Toronte. Sausio-vasario mėnesiais Š. Amerikoje koncertuos Adriana Jocytė iš Argentinos. Jau pradėta organizuoti jos koncertus įvairiose lietuvių kolonijose. PLJS siekia supažindinti lietuvišką visuomenę su jaunais talentais, ne tiktai siunčiant juos iš Š. Amerikos kitur, bet ir talentais, pakviestais į Š. Ameriką.

★ **Kanados LJS ir JAV LJS** rengia jaunimo suvažiavimą šių Kalėdų atostogų metu Detroite. Suvažiaviman kviečiamas visas lietuviškas jaunima, kurį domina jaunimo sąjungos veikla. Primenama, kad jaunimo sąjunga yra lyg jaunimo bendruomenė, kuriai priklauso visi lietuviai.

★ **Politinės jaunimo veiklos** srityje pradėta rimtai veikti. Bendraraštį, pavadintą "Gedimino Stulpai" leidžia Algimantas Čepas, kuriame pateikiama veiklai reikalinga informacija. Pradėta rūpintis peticijos įteikimu Jungtinėms Tautoms, parama politiniams kaliniams laiškais bei siuntiniais Lietuvon. Šioje srityje ypatingai talkinti sutiko Viktoras Nakas iš Detroito. Planuojama ateityje surengti jaunimo politinės veiklos konferenciją.

PLJS valdyba

Iš didelio rašto...

Visuose kraštuose atsitinka, kad dauguma dažnai skriaudžia mažumą, bent pasijuokia iš jos. Tai paprastai atsispindi folkloristinėje medžiagoje, kaip rodo pasakos, priežodžiai ir kt. Lietuviai, pavyzdžiui, mėgdavo "atsigriebti" prieš vietinius rusus ar žydus, sukurdami anekdotų.

Yra tokia istorijėlė apie porą Iciko sūnų, kuriuos tėvas laikė labai išmintingais, nes jie visad teisingai įspėdavo rytojaus orą. Paklausite — kaipgi? Ogi vyresnysis — Muškė sakė, kad bus giedra, o jaunesnysis Irša — kad lis, ir vis vienas tiksliai įspėdavo.

Tokios išminties galima užtikti ir mūsų periodikoje, kai tame pačiame spaudos lanke du žurnalistai išreiškia skirtingas nuomones, manydami, kad tik savoji nuomonė yra teisinga, ir nepastebėdami, jog kitas bendradarbis tais pačiais gražbylystės argumentais skelbia visišką prieštarą. (Taip dažniausiai pasitaiko, kai keli redaktoriai redaguoja, bet vienas kito netikrina). Blogiau, kai žurnalistas savo straipsniu sukritikuoja kito straipsnio autorių už silpnybes ar klaidas, bet straipsnio pabaigoje pats neišvengia tos pat rūšies silpnybių ar klaidų, taigi vartoja vieną matą sau, kitą kitiems. Gal blogiausia, kai žurnalistas, gindamas savo ar savo draugo išpuolius, bando įrodyti, kad klaida, kaip pragaras, gerais norais pagrįsta. Citatomis įrodyti visa tai, kas čia užsiminta, neįmanoma; nes reikėtų daugiau vietos nei savaitraštis gali duoti. Tad tikiuosi, kad redakcija leis man pailiustruoti bent trečią atvejį:

1976 m. rugsėjo nr. 8 "Akiračiai" išspausdino Alg. T. Antanaičio pasisakymą "Vieši laiškai: forma ir esmė", kuris savotiškai interpretuoja atvirus V. Trumpos ir T. Venclovos laiškus ir neįtikinamais būdais bando apginti V. Trumpos išpuolį. Kiek man teko patirti, skaitytojai esmėje sutinka su T. Venclovos ir "Draugo" redakcijos nuomone, o Antanaičio "rašinys" (kabutės paties autoriaus) tik "rašiniu" ir lieka.

"Rašinio" autorius nepastebi, kad vienoje vietoje jis vaidina Mauškės, kitoj — Iršos rolę. Jis rašo: "Kad Tomas Venclova Vinco Trumpos žodį suprato ar priėmė paraidžiui — nereikia stebėtis". Tai Mauškė, reikalaująs iš kitų nepriimti žodžio paraidžiui. Bet tuoj pat Antanaitis "sunkiau supranta", kai stebisi, kaip galima V. Trumpą "apkaltinti advokatavimu". Tai Irša, reikalaująs advokatavimo žodį priimti paraidžiui, t.y. kaip jis yra vartojamas teismo salėje.

Bet normaliam skaitytojui sunkiausiai suvirškinama yra ši Antanaičio mintis: "Reikia nepamiršti, jog be V. Trumpos laiško nebūtų buvę nė T. Venclovos atsakymo, už kurio persispausdinimą Draugo skaitytojai, manau, yra tikrai dėkingi".

Ar su tokia logika ne pertoli nueiname?

Jau daug metų praėjo, kai J. Žiugžda bei jo mokytojai komunistiniai rusofilai ar rusiški komunistai ėmė garsėti ypatinga logika, aiškindami, jog Lietuvos istorija susiklostė patogiai, nes kraštą okupavo reakcingi rusai. Tai esą davė progą "priešakiniams liaudies sūnums" prieštarauti ir sukurti laimingą krašto ateitį. Tad būkime dėkingi...

Dabargi ar negalima aiškinti, jog šiandieninė okupuotos Lietuvos prievarta ir cenzūra iššaukė "Lietuvos Katalikų Bažnyčios Kroniką", "Aušrą" ir kitokią pogrindžio spaudą, taip pat Jurašų ir T. Venclovos reakciją? Be tos priespaudos ir cenzūros neturėtume į tai atsakymo nei žinių. Būkime tikrai dėkingi... Ar jau ne pertoli nueita?

K. KLEVAS

BALTIC MOVERS
Visų rūšių pervežimas baldai ir kt. Vežamas turtas pilnai apdraustas.
Skambinti tel. LE 4-1403
30 DEWSON St., Toronto, Ont.

SKAITYTOJAI PASISAKO

JAUNIMAS IŠKILMĖSE

Senoji lietuvių karta iškeliauja nesugrįžtamai, bet troškimai lieka, kad ateityje būtų kam kovoti už lietuvišką reikalą. Mūsų visų akys žvelgia į organizuotą jaunimą ir tų organizacijų vadovus. Bet tų organizacijų, t.y. skautų ir ateitininkų, vadovai niekad neatveda to jaunimo organizuotai, nors ir yra kviečiami, į įvairius minėjimus, kaip Vasario 16, Birželio trėmimus, Lietuvos kariuomenės ir pan. (turiu galvoje Hamiltoną). **A. Lukas**

NUOMONĖ IR INFORMACIJA

Perskaitę "TŽ" lapkričio 11 d. Hamiltono korespondento K. M. korespondenciją apie "Gyvataro" "Folk-a-thon", nesutinkame, kad tai būtų teisingas visuomenės informavimas apie tą įvykį. Kadangi korespondentas K. M. tebuvo Eastgate Mall labai rumpą laiką, jis tikrai negalėjo žinoti, matyti ir suprasti kas dėjosi 15 valandų laikotarpyje, tad ir negalėjo visuomenės tinkamai informuoti. Aišku, jis gali turėti savo nuomonę, ar tai buvo reikalinga, gerai atlikta ir panašiai, bet nuomonė nėra informacija. Be to, "Gyvataro" rengtas "Folk-a-thon" įvyko spalio 30 d. nuo 8 v.r. iki 11 v.v., o ne, kaip K. M. mini, spalio 23 d. Tad ir ten jau prasilenkia su tiesa.

"Gyvataro" seniūnai —
Anelė Kaminskaitė
Marijus Gudinskas

SUVALKŲ TRIKAMPIS

Perskaičiusi Lomžos vyskupo laišką "TŽ", nusprendžiau parašyti keletą žodžių.

Esu iš to Suvalkų trikampio. Gana gerai viską žinau. Nesutinku su vysk. M. Sasinowskio laišku. Pvz. ten rašoma: "Kitose vyskupijose Lenkijos gilumoje yra pora kunigų lietuvių, kurie ten įstojo į kunigų seminarijas, ten jas baigė, ten dirba ir niekad nesiprašė, kad priimčiau juos į Lomžos vyskupiją dirbti Suvalkų trikampyje ir taip pat iš lietuvių pusės niekas iš jų to nereikalavo..." Aš tuos kunigus pažįstu. Norėčiau, kad vysk. M. Sasinowski atsakytų "TŽ", kodėl tie kunigai įstojo į kunigų seminarijas ne Lomžos vyskupijoje?

Buvo taip. Minėti kunigai yra iš Punsko parapijos. Jie įstojo į Lomžos vyskupijos seminarijas. Tol mokėsi, kol Lomžos vyskupija nežinojo, kad jie yra lietuviai. Lomžos vyskupija, kai sužinojo apie lietuvius klierikus, privertė išsikelti į kitas vyskupijas.

Prašau paklausti vysk. M. Sasinowskį, kiek vyskupija gavo prašymų iš lietuvių pusės, kad atsiųstų lietuvį kunigą? (Prašymų buvo daug pasiųsta). Netiesa, kad iš lietuvių pusės niekas nereikalavo lietuvio kunigo. Reikia prisiminti, kad lietuvių delegacija ir į pačią Lomžą nekartą buvo nuvykusi.

Dėl nuotolio į Seinų baziliką nereikėtų rūpintis, nes dabar ten žmonės neina pėsti, bet važiuoja autobusais, motociklais arba automobiliais.

Vysk. M. S. rašo, kad lietuviškos pamaldos nėra uždraustos bazilikoje. Tai kodėl gi nėra sekmadieniais nors vienerių šv. Mišių?

Kalbėjau su vienu lenkų kunigu, kuris išmoko lietuvių kalbos. Gerai prisimenu jo žodžius. Patarčiau vysk. M. S. pasikalbėti su tais lietuviškai kalbančiais kunigais. Tikiu, kad po pasikalbėjimo sužinos su kokia "meile" mokosi lietuvių kalbos.

Jūsų skaitytoja

TORONTO MIESTAS

SAVIVALDYBINIAI RINKIMAI

Pranešimas darbdaviams

Rinkimai įvyks darbo dieną — pirmadienį, 1976 m. gruodžio 6 d. Kad niekas neprarastų balso rinkimuose, darbdaviai yra prašomi sudaryti balsavimo sąlygas savo darbininkams. Balsavimo valandos — nuo 11 v.r. iki 8 v.v.

ROY V. HENDERSON,
City Clerk — **1976 m. gruodžio 2**

The Multicultural History Society of Ontario

Daugiakultūrė Ontario Istorijos Draugija neseniai buvo įsteigta rinkti bei saugoti medžiagai, liečiančiai visų provincijos piliečių imigracinę, tautinę ir daugiakultūrę patirtį.

Draugija gauna finansinę paramą iš "Wintario" ir turi glaudų ryšį su Ontario archyvais. Draugija, visų bendruomenių padedama, gali pagelbėti archyvams, universitetams ir bibliotekoms tapti daugiakultūriais mokslo bei tyrimų centrais.

Draugija kviečia visus tuos, kurie yra suinteresuoti dirbti toje srityje kaip savanoriai arba tyrinėtojai, kreiptis raštu šiuo adresu:

The Multicultural History Society of Ontario
5 Hoskin Avenue
Toronto, Ontario M5S 1H7

Canada Post — Postes Canada

Žiūrėkite, kad jie jūsų sveikinimus gautų laiku!

Jūsų giminių bei draugų Kalėdos nebus jaukios be sveikinimų ir dovanų. Pasistenkite, kad jie tai gautų laiku. Išsiųskite laiškus, atvirukus ir gerai įvyniotus siuntinius iki žemiau nurodytų datų.

Paskutinės datos į užjūrius:

Kraštai	Laiškai Užlip. atvirukai	Spaudiniai Neužkl. atvirukai oro paštu	Siuntiniai oro paštu
Britanija, Š. Airija Airija	Grd. 15	Grd. 15	Grd. 8
Europa	Grd. 8	Grd. 8	Grd. 3
Argentina ir Paragvajus	Grd. 8	Grd. 8	——
Haiti, Neth. Ant., Kuba	Grd. 3	Grd. 3	——
P. Amerika ir V. Indija	Grd. 8	Grd. 8	Grd. 3
Afrika	Grd. 8	Grd. 8	——
Azija	Grd. 8	Grd. 8	——
Okeanija (Australija, N. Zel.)	Grd. 8	Grd. 8	——

Pasiteiraukite savo pašto įstaigoje apie siuntų kainas.
Neužmirškite įrašyti pašto kodo numerio siuntėjo adrese.
Įsidėmėkite! Jūsų atvirukiniai sveikinimai giminėms bei draugams Kanadoje ir JAV-se privalo būti **užlipinti,** aprūpinti pašto ženklais (8 ct. trečia klasė).
Paskutinės datos siuntoms Kanadoje:

gruodžio 13 (užmiesčiuose), **gruodžio 17** (miestuose)

Neužmirškite įrašyti pašto kodo numerį prieš išsiųsdami

Artojas, kuris tapo Lietuvos žvaigžde

A. Kalnius

Dr. Juozo Girniaus monografija apie profesorių Praną Dovydaitį

Seneliai mums sako, moko mus kas dieną,
Jei rasi du zuikius, tai vykis tik vieną,
Nes, jei į abudu sykiu tu iššausi,
Tikrai už godumą nė vieno negausi.

Šitą pasakėčios posmą išmokau, dar tebebūdamas mokykloje, ir jau buvau suspėjęs ją pamiršti. Beskaitydamas J. Girniaus monografiją apie Praną Dovydaitį, vėl jį atsiminiau. Mat, man atrodė neaišku, kas čia dabar bus rašoma — asmens biografija ar kokia istorijos ir aplinkos sudėtinė. Atsiminęs šią pasakėčią, tariausi atradęs stiprų motyvą papeikti autoriaus užmojį rašyti knygą abiem rankom — viena istoriją, kita biografiją, atseit, šauti du zuikius iš karto. Betgi, kai užvožiau paskutinį puslapį ir Prano Dovydaičio figūra iš šios sudėtinės išniro tartum didingas Michelangelo Dovydas, savo aštriu žvilgsniu įsirėmęs į biblinį filistiniečių milžiną, kurį jis ryžosi nudėti savo mėtykle, mano didaktiniai pasakėčios motyvai subliuško. Vadinasi, Juozas Girnius, kaip geras šaulys, nušovė abudu zuikius vienu gaiduko paspaudimu.

Nors eilinis pilietis, skaitydamas knygą, turi savo nuomonę, bet ji dažnai yra nieko nepasakanti autoriui ir apgauli pačiam skaitytojui. Antai, man atrodė, jog ši knyga yra gerokai perkrauta medžiaga, bet kai aš tą krūvį užsimečiau ant pečių, pasijutau gerokai praturtėjęs. O autoriui atvirkščiai, labiau rūpėjo faktų gausa, negu, sakysim, puošnus ir taupus žodis. Jis apie Pr. Dovydaitį pats kalba daug ir leidžia kitiems kalbėti. O tai nekantriam skaitytojui paįvairinia skaitymą ir suprantamiau išsprendžia uždavinį, nepraleidžiant nė vieno neatsakyto klausimo.

Netenka stebėtis, kad autorius savo buvusiam mokytojui nepagaili širdies, gero žodžio, bet kartu, kur reikia, jis jį ištiesina, nulegendina ir pateikia skaitytojui tokį, koks jis iš tikrųjų buvo. Vadinasi, jis stengiasi jį vertinti objektyviai, neutraliai, žvelgdamas iš laiko perspektyvos. Visa tai jo knygai suteikia tam tikro pirmaeiliškumo.

J. Girniaus knygos išviršinis pavidalas, kurį jai nužiedė dail. Danguolė Stončiūtė, yra labai simpatiškas savo kuklumu, lengva ir neperkrauta sandara. Gal tik vidinė tekstų struktūra galėjo būti šiek tiek pagyvinta ryškesnėmis antraštėlėmis, skirsnelius pažyminčiomis raidėmis ir šiek tiek platesniais bei harmoningesniais tarpais tarp antraštelių ir tekstų.

Vienu žodžiu, J. Girnius, žinomas autorius ir kitų knygų, ateitininkų sendraugių užmojį išleisti ateitininkų tėvo monografiją įvykdė be priekaištų, atiduodamas, kas Dovydaičio — Dovydaičiui, kas skaitytojo — skaitytojui. Netenka abejoti, kad skaitančioji visuomenė autoriui ir leidėjui už tai yra dėkinga. Knyga yra rekomenduojama visiems. Jei kas nesidomės pačiu Dovydaičio asmeniu, tam galės būti įdomu susipažinti su ano meto lietuvių ideologine istorijos slinktimi ir aplinkos įtakomis.

* * *

Gal giliųjų amžių lemties vedini, gal paslaptingų jausmų viliojami, o gal kitų motyvų žadinami, lietuviai, atsidūrę girioj, jaučiasi, "kaip danguj ar rojuj". Kas yra giria, kad ji taip kiekvieną žavi ir saviep traukia? Kodėl A. Baranauskas, besidžiaugdamas Anykščių šilelio gyvata, nukeliavo į vyskupo sostą, kodėl Maironis apraudojo vėjo laužiamą girios medį, kodėl M. Vaitkus ėjo į miško tankmę jieškoti lentų savo karstui, kodėl ūžė sodai ir giraitės J. Baltrušaičiui...?

Gerai, kad monografijos autorius aprašė Kazlų Rūdos girias, kurių gaudimas bus užburęs ir Pr. Dovydaičio sielą. Argi ne per šių girių kemsynes išbrido ir jis į savo asmens poaugščius? Juk ir jam giria, kaip ir visiems gamtos karaliams, ar tik nebus tapusi pirmaprade Dievo Evangelija? Nes kiekvienas girios medis ir kiekvienas jos gyvis juk yra Viešpaties žodis: tebūnie eglė, tebūnie beržas, uosis; ąžuolas, klevas . . . , tebūnie žebenkštis, voverėlė . . . , tebūnie genelis, tetervinas, gegutėlė . . . Ir tie žodžiai tapo kūnais.

Nevisi geba šiuos žodžius skaityti. Dovydaičiui gi miškų evangelija, matyt, smigte smigo į širdį. Antai, kartą, užlipęs į Kirdeikių piliakalnį ir apžvelgęs apylinkės panoramą, ją pamilo ir geidė čia būti palaidotas, o ant jo kapo būtų įrašyta: "Ateikite ir pamatykite Dievo darbus, kokius padarė mūsų tėvynėje".

Sakyčiau, kad šv. Pranciškus Asyžietis pačia tikriausia prasme buvo gamtos karalius. Geras karalius, rūpestingas, gailestingas ir mylįs savo valdinius. Kažkodėl man atrodo, kad juo buvo pasekęs ir Dovydaitis. Tai kas, kad jis nesukūrė saulei giesmės ar poemos gamtai. Bet jis organizavo "Gamtos Draugo" ekskursijas, kurios buvo tapusios gyvu ryšiu tarp jų dalyvių ir gamtos. Per gamtą jis vedė ir savo jaunuosius draugus į augštumas, į kalnus, kildino į debesis . . .

* * *

"O Jugend, o schoene Rosenzeit" P. Dovydaičio laikais buvo vokiečių kalbos tema rašto darbui aštuntokams vienoje lietuviškoje gimnazijoje. Beskaitydamas monografiją, šią temą prisiminiau ir pamaniau, kad jaunystė tik tam tikra prasme primena rožių žydėjimo laiką. Kalbant simboline prasme, jaunuolio Dovydaičio gyvenimo kelyje rožės žydėjo, bet nekvepėjo. Jis veikiau jaunystę suprato, kaip V. Kudirka:

Kol jaunas, o broli, sėk pasėlio grūdus
Ir dirvos neapleisk! Tuomet, kada jausi,
Kaip kūns ima stingti, dvasia jau apsnūdus,
Vėlu juk prie darbo: ne sėsi, ne pjausi

Taigi į darbą, kol dvasia dar neapsnūdus!

Tartum paėmęs jauną Dovydaituką už rankos Runkių kaimelyje, penkiolikos vaikų šeimoje vyriausiąjį (1886. XII. 2), autorius vedžioja po Kazlų Rūdos miškų masyvą, varganais jo jaunystės keliais, dūminės pirkios pasieniais, per ganyklas ir lankas, pristatydamas jį skaitytojui piemenuko drabužiuose, vėliau, kaip pusbernį, ariantį dirvas, prie žagrės prisitaisiusį knygą ir metantį į ją žvilgsnį po žvilgsnio, bejieškantį šviesos, kuri jam jau buvo pradėjusi smilkti nuo jaunų vaikystės dienų. Šitaip jis jį perveda per mokyklas, per egzaminų krūvas, kuriems jis pats pasiruošia, niekieno nepadedamas, ir, eksternu juos išlaikęs, gauna brandos atestatą. Toliau seka Maskvos universitetas, kuriame jis, skaitydamas "gyvenimo knygą . . . laps į lapą", pasiekė tokį žinijos laipsnį, kuris įgalino pasodinti jį į redaktoriaus kėdę, nuvesti į gimnazijos direktoriaus kabinetą, įrikiuoti į Vasario 16 akto signatarų eiles, tapti ministeriu pirmininku ir pagaliau universiteto profesorium.

Šitaip jaunystėje apsišarvavusį mokslu ir net tapusį žinijos pirmūnu autorius parodo Dovydaitį, plušantį Lietuvos dirvonuose, kurių knygos sutiktuvių rėmuose neįmanoma aprėpti. Taigi tenka tik šį tą paliesti lyg prabėgomis.

(Bus daugiau)

ATSIŲSTA PAMINĖTI

Stasys Džiugas, KIŠKUČIO VARDINĖS II laida. Eilėraščiai vaikams, iliustruoti Vl. Stančikaitės. 58 psl. minkštais viršeliais. Kaina nepažymėta. Lietuviškos Knygos Klubo leidinys. Čikaga, 1976 m. Leidėjų adresas: 4545 West 62rd St., Chicago, Ill. 60629, USA.

Algirdas J. Kasulaitis, LITHUANIAN CHRISTIAN DEMOCRACY. Emblem design by A. Kulpa. Išleido 1976 m. Lietuvių Krikščionių Demokratų Leono XIII fondas. 244 psl. minkštais viršeliais. Kaina $4. Spausdino "Draugas", 4545 63rd St., Chicago, Ill. 60629, USA.

METMENYS 31, kūryba ir analizė. 1976 m. Literatūros žurnalas, redaguojamas Vytauto Kavolio, leidžiamas "Metmenų" bendrovės. Šio 192 psl. numerio kaina — $3. Gaunamas pas administratorę M. Paškevičienę, 3308 W. 62nd Pl., Chicago, Ill. 60629, USA.

Hamiltono "Aukuro" aktoriai, suvaidinę Andriaus Norimo komediją "Klevų alėja" daugiakultūriame teatrų festivalyje Toronte lapkričio 7 d. Viduryje — rež. E. Kudabienė ir komedijos autorius A. Mironas Nuotr. B. Tarvydo

"Aš nesu nulaužta šaka..."

Literatūros popietė su rašytoja Birute Pūkelevičiūte

N.P. Marijos vienuolijos veiklos rėmėjai Toronte metiniam savo renginiui šiemet pakvietė aktorę, režisorę, poetę bei rašytoją Birutę Pūkelevičiūtę iš Čikagos. Lapkričio 20 ji panašaus vakaro programą atliko Hamiltone, o lapkričio 21 — Toronto Prisikėlimo salėje. Turėdama prieš save gausią auditoriją, viešnia pasirodė kaip gyvastinga, kūrybiškai šakota ir sudėtingų atspalvių asmenybė.

Įvadinį žodį apie ją tarė sesuo Ona Mikailaitė, taip pat poetė. Pradžioje B. Pūkelevičiūtė paskaitė ištraukų iš eiliuotos poemos vaikams. Tai sritis, kurioje autorė ne tik lengvai eiliuoja, bet ir laisvai skrajoja su lakios vaizduotės debesimis, nenutoldama nuo vaikų psichologijos. Iki šiol autorė vaikams yra davusi net šešias knygas, vieną net pati iliustravusi.

Nesvetima B. Pūkelevičiūtei ir suaugusių poezija, kurion ji įžengė su pirmuoju rinkiniu "Metūgės" 1952 m. (išleido Toronte p. Januševičius). Kaip aktorė, ji puikiai skaitė minėto rinkinio ištraukas.

Žymiai plačiau nei poezijoje autorė pasireiškė prozoje. Yra parašiusi tris romanus: "Aštuoni lapai", "Rugsėjo šeštadienis" (išverstas į latvių kalbą), "Naujų Metų istorija". Ištraukų ji neskaitė, bet papasakojo, kaip pirmą kartą gavo "Draugo" premiją. Tada ji gyveno Montrealyje. Kad niekas neatspėtų autorės, ji nuvyko į Bostoną ir iš ten pasiuntė rankraštį "Aštuoni lapai" (anksčiau buvo pavadintas "Didžioji savaitė"). Buvo pasirašiusi slapyvardžiu "Ignis fatuus". Gavusi $1000 premiją, norėjo grąžinti pirmąjį pavadinimą, bet jau buvo pervėlu.

Gyvendama Čikagoje, B. Pūkelevičiūtė palaikė ryšius su prel. M. Krupavičium (abu dzūkai). Kartą pastarasis paklausęs, ar kunigai neprašę ko nors pakeisti romane. Ji pasakiusi, jog buvo prašyta pakeisti žodį "sakramentas" (žagarėliai buvę skanūs — kaip sakramentas; autorė pakeitusi į "bažnytinę plotką"). Prelatas tuomet pasakęs: "Tu neturi principų". Autorei betgi rūpėję, kad nebūtų sukliudytas romano išleidimas . . . Vėliau, kai autorė kurį laiką turėjo dovaninę parduotuvę Čikagoje, prel. M. Krupavičius buvo dažnas knygų pirkėjas. Jau sirgdamas jis atsiuntė iš kitų gautas dovanas (dėžę žagarėlių) B. Pūkelevičiūtei su užrašu "sakramentas"...

Kai buvo ruošiamasi su kun. A. Kezių, SJ, filmuoti prel. M. Krupavičių, šis ilgai atsisakinėjo. Tuo reikalu B. Pūkelevičiūtei teko su prelatu susiraišėti. Ji vieną laišką jam taip adresavo: "Rt. Rev. Msgr. M. Krupavičius". Savo pavardę siuntėja įrašiusi įprastine forma. Prelatas atsakė: gerai, kad netapai Miss Pūkelevičius, bet man uždėjai žydišką jarmulkę; mano titulas tiktai "kun.".

Autorė beveik visą laiką svyravusi tarp literatūros ir teatro. Literatūrą ji palygino su oficialiu vyru, kuris teikia prestižą, kartais ir pinigų duoda, o teatrą — su mylimuoju. Pastarajam ji skyrusi daug daugiau pastangų, laiko ir net l ė š ų. Jeigu tiek pastangų ji būtų skyrusi literatūrai, derlius būtų buvęs kitoks. Teatras ją traukia ypač dėlto, kad čia žmogus pasineri į plazdantį gyvenimą, dirbi su gyvais žmonėmis, kalbi į juos. Literatūroje susitikimai su žmonėmis esą reti. Tokio pobūdžio susitikimas kaip šiandieną esąs dvyliktas. Visdėlto pastaruoju metu autorė prisiglaudusi daugiau literatūroje.

Autorė dirbusi ir filmo srityje, paruošusi plokštelių. Jos keli bendradarbiai jau esą mirę, tačiau jų balsai ir kūryba pasiliko. Geriausias filminis jos kūrinys esąs "Aukso žąsis", kurin įdėta nepaprastai daug darbo. Priekaištas, kad tai brolių Grimų pasakos pasisavinimas, esąs nepagrįstas. Skolinti esą tik motyvai, bet visa kita yra jos kūryba. Tai praktikuojama visame pasaulyje. Be to, kas yra skolinta, "Aukso žąsyje" pažymėta. Filmo sritis tuo dėkinga, kad jon subėga ir teatras, ir literatūra.

Įdomios buvo viešnios pastabos apie rašytojų išeiviškumą. Esą daug kas sako, išeivijos rašytojai tėra nulaužtos šakos. "Aš nesu nulaužta šaka; esu tik kitaip išaugusi". Ir aplamai išeivija nėra nulaužta šaka. Pasak Solženicino, rusai vaizduoja išeivius kaip varganus restoranų tarnautojus, taksių vairuotojus ir pan. Bet dabar taip nėra. Mūsų išeivija yra tikrosios tautos filosofijos ir gyvybės puoselėtoja. Ir rašytojas išeivijoje gali išaugti, subręsti, jeigu turi talento ir veržlumo. Laisvė teikia daugiau galimybių nei vergija.

Esą žmonių, kurie sako, kad žuvusieji mūsų didvyriai yra beprasmis dalykas, neteikiąs jokios naudos. Tai kirminų ir didvyrių priešingybė. Kirminas yra nepajėgus įžvelgti metafizinių augštumų. Tokiam belieka sakyti: "Sėskis prie stalo, suvalgyk savo kiaušinienę, išgerk saldžią kavą ir iš kuklumo bent patylėk".

Vėlinės ir lietuviški jų papročiai yra didžio susikaupimo diena, atnaujinanti ryšį su žuvusiais didvyriais. Mūsų tauta sunkiomis valandomis Vėlinėse randa dvasinę atramą.

Lyg ir pratęsdama savo mintį, rašytoja su dideliu įkvėpimu iš atminties deklamavo vieną naujausių savo kūrinių "Rauda". Su kanklių palyda kūrinys skambėjo ne tiek graudumu, kiek pergale.

Antroje vakaro dalyje rašytoja savo klausytojams papasakojo savo jaunystės kelią iki gimnazijos užbaigimo Kaune. Savo atsiminimus ji taip moka apipavidalinti, atrinkti, stilizuoti, kad pats pasakojimas tampa literatūriniu kūriniu.

Visas šis vakaras buvo maloni kultūrinė atgaiva. **R.**

Vaikų laikraščio "Eglutė" 25-rių metų sukakčiai paminėti Klevelande buvo surengtas koncertas. Iš kairės: akompaniatorius R. Babickas, sesuo Ignė Marijošiūtė (leidėjų atstovė), sol. G. Čapkauskienė, pianistas Vyt. Puškorius. Dalyvavo apie 200 klausytojų Nuotr. V. Bacevičiaus

Canadian Art Memorials Ltd.

176 LAKESHORE ROAD WEST
(kampas Mississauga Road N.)
Port Credit, Ont. Tel. 278-2757

LOUIS TEMPORALE — oficialus skulptorius — Bank of Canada, Bank of Montreal, Bank of Nova Scotia ir Archives Bldg.

Atlieka įvairius kapų paminklų akmens ir skulptūros darbus — greitai ir meniškai. Užsakymus atliekame pagal projektus ir taip pat turime didelį pasirinkimą pagamintų paminklų.

Užsakykite jau dabar, kad mes galėtume neskubėdami atlikti visą menišką darbą pagal pageidavimus.

Darbovietės telefonas 278-2757
Namų telefonas 278-4529

Knyga apie Lietuvą anglų kalba

"LITHUANIAN CHRISTIAN DEMOCRACY"

by A. J. Kasulaitis

Ši, tik iš spaudos išėjusi, 268 psl., iliustruota Europos-Lietuvos žemėlapiu bei nuotraukomis knyga yra Lietuvos valstybės kūrimo, jos neprikl ausomo gyvenimo bei veliau mūsų tautos kančių istorinė iškarpa. Ji įdomi ir naudinga visiems, o ypač tiems anglų kalbą vartojantiems lietuviams, kurie noretų savo tėvų krašto praeitį arčiau pažinti.

Knygos autorius **Algirdas J. Kasulaitis,** mokslus baigęs JAV, žinomas kaip redaktorius, publicistas, krikščionių demokratų veikėjas, ilgametis VLIKo bendradarbis.

Knyga — Leono XIII Fondo leidinys skoningai išleista, tinkama ir dovanoti (jaunimui ir amerikiečiams) Kalėdų ar kitom progom. Kaina $4.

Gaunama pas platintojus ir leidėjus:

Leono XIII Fondas, 894 E. 223 St., Cleveland, Ohio 44123, USA

KULTŪRINĖJE VEIKLOJE

FILADELFIJOS LIETUVIUS į literatūros vakarą pakvietė M. K. Čiurlionio namų valdyba. Su savo kuriniais jų laukė rašytojai: Aloyzas Baronas iš Čikagos, Paulius Jurkus iš Niujorko, Antanas Vaičiulaitis iš Vašingtono ir Antanas Gustaitis iš Bostono. Dalyvių supažindinimą su svečiais rašytojais atliko ir jų kūrybos pavyzdžių pateikė Roma Česonienė, Julija Jurskienė, Antanas Dambriūnas. Įvadinį tekstą jiems buvo paruošęs rašytojas V. Volertas. Patys rašytojai skaitė: P. Jurkus — pirmąją "Juodvarnių" giesmę, A. Gustaitis — feljetoną "Izidoriaus Kirkilo drama", A. Baronas — 13 aktualių humoristinių eilėraščių, A. Vaičiulaitis — tikrą istoriją iš mažo Lietuvos miestelio gyvenimo "Aš padainuosiu dainų dainų dainelę". Sol. Ona Pliuškonienė padainavo Čaikovskio, Griego, Jurgučio, Dvariono, Raudonikio, Barkausko, Šopeno dainų, fortepijonu palydėta Angelės Kaulinytės.

ČIKAGOS LIETUVIAI penktųjų mirties metinių proga akademija ir koncertu pagerbė generalinį Lietuvos konsulą a.a. dr. Petrą Daužvardį. Minėjimą suorganizavo A. Kezio, SJ, vadovaujamas Lietuvių Foto Archyvas ir Jaunimo Centras. Garbaus velionies nuopelnus nušvietė buvęs ilgametis jo sekretorius ir padėjėjas Lionginas Labanauskas, JAV gimęs ir augęs lietuvis. Koncertinę St. Šimkaus, A. Kačanausko, L. Šimučio, jn., P. V. Sarpaliaus, Br. Budriūno, V. Klovos ir V. Marijošiaus dainų programą atliko solistai Algirdas Brazis ir Dana Stankaitytė su akompaniatoriu muz. A: Jurgučiu. Minėjimą užbaigė kun. Algimanto Kezio, SJ, paruoštas filmas "Dr. Petras Daužvardis". Spalvotas 20 minučių filmas pradedamas velionies deimantinės amžiaus sukakties minėjimu 1971 m., prieš pat mirtį, ir baigiamas laidotuvėmis. Filme apie gen. konsulo dr. P. Daužvardžio nuopelnus Lietuvai prabyla a.a. Leonardas Šimutis, jį papildo velionies našlė J. Daužvardienė. Nufilmuotas ir paties dr. P. Daužvardžio žodis, jo apsilankymas Čikagos skautų Kaziuko mugėje, susitikimai su visuomenininkais, diplomatais, žymesniaisiais ir eiliniais lietuviais. Pateikiama įdomios dokumentinės medžiagos, retų nuotraukų, laikraščių iškarpų. Kun. A. Kezys, SJ, šiuo filmu praturtino dokumentikos rinkinį LF Archyve. Filmo mecenatai — dr. M. Vygantas su žmona Auste, rėmėjai — John G. Evans su sūnum, Čikagos lietuvių moterų klubas, Lietuvos vyčiai, Lietuvių Prekybos Rūmai, Antanas ir Konstancija Stankai, Midlando taupymo ir skolinimo bendrovė.

BALTIETIŠKŲJŲ STUDIJŲ DRAUGIJA "Association for the Advancement of Baltic Studies" pradės leisti žiniaraštį "AABS Newsletter", papildantį žurnalą "Journal of Baltic Studies". Pagrindinis naujojo žiniaraščio tikslas — informacija nariams ir kitiems asmenims apie Baltietiškųjų Studijų Draugijos bei su ja susijusių organizacijų veiklą. Žiniaraščio formatas ir turinys paaiškės bei nusistovės ateityje. Pradžioje numatoma skelbti: įvyksiančias konferencijas, simpoziumus, susirinkimus, trumpas žinias bei pranešimus apie tokius renginius, adresus ir informaciją apie tiesiogiai ar netiesiogiai su baltietiškom studijom susietas organizacijas, šaltinius stipendijoms, vykdomus mokslinius projektus, trumpus pranešimus apie knygas ir straipsnius, reikšmingus baltietiškoms studijoms, asmenines pastabas, klausimus bei komentarus apie Baltietiškųjų Studijų Draugiją ir aplamai tokias studijas. Siunčiama medžiaga turi būti trumpa, grįsta faktais. Redaktoriai rezervuojasi teisę trumpinti ilgesnius rašinius. Draugijos nariai žiniaraštį gaus nemokamai, o visiems kitiems jo metinė keturių numerių prenumerata kainuos $5. Pirmasis numeris bus išleistas prieš š.m. gruodžio 1 d. Prenumeratų laukiama šiuo adresu: AABS Newsletter, 366 — 86th Street, Brooklyn, N.Y. 11209, USA.

DAILININKŲ DRAUGIJA "Modern Artists Guild" Niujorke, Bergen Community muzėjuje, spalio 27 d. atidarė iki gruodžio 3 d. truksiančią parodą, kurioje dalyvauja ir dail. Aleksandra Vitkauskaitė-Merker. Jos kūrybai atstovauja keturios šešių pėdų augščio skulptūros ir vienas paveikslas su nutapytu lietuvišku koplytstulpiu.

SUSITIKIMĄ SU KAZIU BRADŪNU Dievo Apvaizdos parapijos kultūros centro vestibiulyje surengė LB Detroito apylinkės valdyba. Svečias iš Čikagos atvyko su glėbiu didesnių ir mažesnių savo poezijos knygų, iš kurių skaitė tik po vieną ar porą eilėraščių, juos papildydamas atsiminimais, kuriuose nebuvo užmiršti ir vadinamieji žemininkai. Jų užuomazga, esanti Kaune, susieta su J. Brazaičiu, V. Mykolaičiu-Putinu, V. Mačerniu, P. Jurkum, E. Matuzevičium. Literatūros vakaro dalyviams K. Bradūnas parodė iš Lietuvos išsivežtą poezijos rinkinėlį "Pėdos arimuose", išleistą okupacijos metais, bet nepasiekusį skaitytojų. Šiuo metu jis jau yra paruošęs spaudai naują eilėraščių rinkinį "Alkana kelionė" ir jam suradęs leidėją.

KAUNO M. K. ČIURLIONIO DAILĖS MUZĖJUJE įdomią parodą surengė dvi keramikės — P. Čekanauskaitė-Genienė ir B. Jociūtė-Mikulevičienė, sutelkusios paskutinio dvidešimtmečio savo darbus — dekoratyvines vazas, plokštes, lėkštes, suvenyrus, gintaro ir sidabro papuošalus.

LIETUVOS TEATRO DRAUGIJOS aktorių namuose Vilniuje įvyko baigminė respublikinės apžiūros-konkurso konferencija, įvertinusi jaunųjų teatralų darbą. Kultūros ministerijos diplomai buvo paskirti: Kauno dramos teatro rež. J. Vaitkui ir aktorei L. Lepeškaitei, Vilniaus dramos teatro aktoriams E. Gabrėnaitei, R. Ramanauskui, A. Večerskiui, Panevėžio dramos teatro aktorei R. Kairytei, Vilniaus jaunimo teatro aktoriams A. Babkauskui, D. Overaitei, K. Smoriginui, A. Storpirščiui, Klaipėdos dramos teatro aktoriui R. Nedzveckui, Vilniaus operos solistams G. Apanavičiūtei ir A. Cypliui, baleto šokėjams J. Katakinui ir A. Semionovui, Vilniaus rusų dramos teatro aktorei S. Atamaškinai, Kauno muzikinio teatro baletmeisterei I. Ribačiauskaitei ir sol. I. Bukauskaitei. Savaitraščio "Literatūra ir Menas" premiją jaunam režisoriui už brandžiausią originalios dramaturgijos pastatymą laimėjo kaunietis J. Vaitkus, režisavęs K. Sajos "Medinius balandžius", savo paties ir J. Vaitkevičiaus "Svajonių piligrimą".

ŠEŠIOLIKTĄJĮ SCENOS VETERANŲ SĄSKRYDĮ Vilniuje apžvalginiu pranešimu pradėjo Lietuvos Teatro Draugijos veteranų skyriaus pirm. N. Vosyliūtė-Dauguvietienė, šiemetinius sukaktuvininkus sveikino meno reikalų valdybos viršininkas R. Jakučionis. Antrojoje dalyje apie aktorių K. Glinskį kalbėjo teatrologas A. Vengris, atsiminimais apie R. Juknevičių dalijosi S. Nosevičiūtė, apie K. Inčiūrą — poetas E. Matuzevičius, aktoriai B. Raubaitė ir A. Mackevičius. Keletą liaudies dainų bei operų arijų padainavo Vilniaus operos solistai T. Macelytė ir A. Daunoras. K. Inčiūros eilėraščius skaitė J. Valančienė, Žemaitės monologą iš jo dramos "Žemaitė" — B. Raubaitė.

DAIL. STASYS KRASAUSKAS laimėjo valstybinę 1976 m. Sovietų Sąjungos meno premiją už 36-šių graviūrų ciklą "Amžinai gyvi", skirtą žuvusiems sovietų kariams II D. karo. 1965 m. jis yra laimėjęs respublikinę premiją, gavęs bronzos medalį tarptautinėje Leipcigo knygų parodoje už iliustracijas E. Mieželaičio "Žmogui".

MYKOLAS ROEMERIS, teisininkas, Kauno universiteto profesorius ir rektorius, mirdamas 1945 m. vasario 22 d., paliko keturių dešimčių tomų dienoraštį, pradėtą 1911 m. sausio 1 d. Paskutinis įrašas buvo padarytas prieš pat mirtį — 1945 m. vasario 18 d. Pirmoji dienoraščio dalis, apimanti 1911-32 m., saugoma Mokslų Akademijos rankraštyne, o antroji (1933-45) m. — Vilniaus universiteto rankraštyne. Testamente padarytu pareiškimu velionis savo dienoraštį leido skaityti praėjus 25 metams nuo jo mirties. Jo būdingesnes ištraukas, išverstas iš lenkų kalbos, žurnalo "Kultūros Barai" 10 nr. paskelbė Vincas Martinkėnas. Persikėlęs 1920 m. iš Kauno į Vilnių, S. Roemeris 1921 m. liepos 3 d. rašė: "Myliu Lietuvą ir nesigailiu, kad į ją grįžau. Myliu labiau už Lenkiją ir visdėlto savo sieloje jaučiu dvilypumą, nes visuomet esu lenkiškas lietuvis ir lietuviškas lenkas, dviejų formacijų ir pradų — lietuviško ir lenkiško — vaisius . . ." Paskelbtose ištraukose yra aprašomos M. K. Čiurlionio laidotuvės, Lietuvių Dailės Draugijos parodos Vilniuje, Vydūno paskaita, rektoriavimo pradžia Kauno universitete, ryšiai su Lenkijos mokslininkais, K. Būgos dešimtųjų mirties metinių minėjimas 1934 m. gruodžio 9 d. Kauno universiteto aktų salėje. 1945 m. vasario 16 d. įrašas liečia artėjančią mirtį: "Man labai negera, tik nenoriu gąsdinti žmonos Jadvygos ir mėginu dėtis sveikas, lyg nieko baisaus. Tačiau atrodo, kad dideliais žingsniais artinuosi prie mirties. Pačiam man mirtis nebaisi, tik bijau jos dėl savo šeimos, kuriai esu vienintelis pragyvenimo šaltinis . . ." Paskutinis įrašas vasario 18 d. skirtas jį aplankiusiems svečiams, paskutiniam pasivaikščiojimui Vilniuje.

VILNIAUS TELEVIZIJA transliuoja laidą "Įžymūs kultūros ir meno veikėjai". Viena transliacija buvo skirta dramaturgui ir teatro veikėjui Gabrieliui Landsbergiui-Žemkalniui (1852-1916). Pokalbyje dalyvavo architektas V. Žemkalnis ir Vilniaus universiteto docentė P. Česnulevičiūtė.

PASAULINIAME GINEKOLOGŲ KONGRESE Meksikoje dalyvavo Kauno medicinos instituto prorektorius V. Sadauskas.

SĄJUNGINIAME ŽEMĖS ŪKIO kino filmų festivalyje Kuibyševe II laipsnio diplomą laimėjo Lietuvos kino studijos kūrinys "Kova su piktžolėmis". Syrzanės kombainų gamyklos prizas paskirtas lietuviškam filmui "Melžimo aikštelėje", kurį vertintojai pripažino geriausiu gyvulininkystės mechanizavimo srityje. **V. Kst.**

PROGRESS

REAL ESTATE LTD.
1072 Bloor St. W.
Tel. 534-9286

Perkant ar parduodant nekilnojamą nuosavybę visada Jums sąžiningai patarnaus

S. JOKUBAITIS
Tel. 534-9286 — namų: 537-2869

LIETUVIO SAVININKO VAISTINĖ
MARGIS Drug Store
JOHN V. MARGIS, Phm. B.
408 Roncesvalles Ave. Tel. 535-1944
PRIIMA "ONTARIO DRUG BENEFIT" RECEPTUS.
VAISTAI, KOSMETIKOS PREKĖS IR KT.
NEMOKAMAS PRISTATYMAS Į NAMUS

Prisikėlimo Parapijos Kredito Kooperatyvas
999 College St., Toronto, Ont. M6H 1A8 • **Tel. 532-3400**

AKTYVAI — virš 10 milijonų

KASOS VALANDOS:		MOKA UŽ:	
Pirmadieniais	10 - 3	term. indėlius 1 metų	9½%
Antradieniais	10 - 3	pensijų ir namų s-tas	8¼%
Trečiadieniais uždaryta		taupomąsias - savings s-tas	8%
Ketvirtadieniais	10 - 8	depozitų - čekių s-tas	6%
Penktadieniais	10 - 8	DUODA PASKOLAS:	
Šeštadieniais	9 - 1	asmenines	9½%
Sekmadieniais	9.30 - 1	nekiln. turto	9½%

Skyrius ANAPILYJE veikia sekmadieniais — 9.30 v.r. iki 1 v.p.p.

Nemokama visų narių gyvybės drauda pagal santaupų dydį iki $2,000, asmeninių paskolų, mirties ir invalidumo atvejais — iki $10,000. Parduodame "American Express" kelionių čekius ir pinigines perlaidas. Nemokamas čekių ir sąskaitų patarnavimas. • Mūsų tikslas — ne PELNAS, bet sąžiningas PATARNAVIMAS lietuviams.

F. SENKUS "ONTARIO TRUST REAL ESTATE" įstaigos vedėjas
patarnauja visuose nekilnojamo turto reikaluose
Telefonas **533-4414**

Autorite Sales and SERVICE
Telefonas 531-1305 — 1636 Dundas St. W.
ir **Bloor Autorite Garage,** 296 Brock Ave. (tarp Dundas ir College)
- Sąžiningas ir patikimas patarnavimas.
- Visi automobilių mechaniniai taisymai.
- Snieginės ir paprastos padangos, **Michelin, B. F. Goodrich, Radial** ir kt. Sav. FRANK PETTIT

Ar turite sunkumų suprasti ką reiškia gyvybės drauda?

Klauskite mane apie:
- pajamų mokesčių atskaitas
- pensijų planus
- RRSP — registruotą pensijų planą
  - invalidumo pajamas
  - nuosavybių draudą
  - šeimos apsaugą
- Studentų draudos fondus mokslui eiti

Juozas Eimis Ramas, 2 Carlton St., suite 714
District Manager of Canadian Premier Life
Namai: 766-5857
Raštinė: 363-7881

TIM'S AUTO BODY LTD.
Visų rūšių automobilių išorės (body) taisymas bei dažymas (bake oven) ir visi mechaniniai taisymai. Parduodu vartotus automobilius.
24-28 Howard Park Ave. (arti Dundas St. W.)
Toronto, Ont., M6R 1V5 — FILTSOS BROS
Telefonai 533-8451, 533-8452

STEPHAN'S Furs 406 Roncesvalles Ave. **tel. 536-5936**
Parduodami kailiniai apsiaustai ir įvairaus kailio kepurės.
Priimami užsakymai. Daromi pataisymai bei persiuvimai.

Dufferin RADIO AND TV SALES AND SERVICE
Taisomi televizijos, HI-FI ir radijo aparatai. • Parduodamos lempos ir baterijos. • Prityręs specialistas su ilga praktika.
1000 College St. • LE 1-3074 • Sav. P. Užbalis

P. ir T. SERVICE CENTRE garažas
(1862 Mattawa Ave., Mississauga, L4X 1K1, tel. 279-4371)
Važiuoti į vakarus Dundas St. W. nuo 427 kelio 1 mylią, sukti kairėn prie pirmųjų šviesų (į pietus) Wharton Way, važiuoti Wharton Glen gatve tiesiog į garažą.
• Sąžiningai atliekame visus automobilių mechaniškus pataisymus. •
Savininkai: **A. Paškevičius** ir **J. Tamošiūnas**

Springbank, Londone, Ont., pirmos vietos ir naujo rekordo laimėtoją DANUTĘ VALAITYTĘ sveikina šių lenktynių įsteigėjas ir dabartinis pirmininkas dr. Bill Mc Innis. Jos kairėje — trečiavietė K. Prosser iš Brock universiteto, o dešinėje (pridengta) — antravietė P. Neppel iš Iowa valstijos, trijų mylių pasaulinio rekordo laimėtoja. Ši nuotrauka buvo įdėta didžiajame Londono dienraštyje "The London Free Press"

Kanados įvykiai

(Atkelta iš 1-mo psl.)

Po premjero P. E. Trudeau kalbos radijas ir televizija taip pat perdavė opozicinių partijų vadų žodį, įrašytą prieš kalbą. Dėl šios priežasties jų komentarai lietė tik kvebekiečių partijos laimėjimo priežastis. Progresyviųjų konservatorių vadas J. Clarkas didžiausiu kaltininku laiko patį P. E. Trudeau, nes jo valdymo laikotarpyje buvo pažeista nuoširdaus bendradarbiavimo dvasia tarp federacinės ir provincinių vyriausybių. Panašios nuomonės yra ir NDP socialistų vadas E. Broadbentas. Premjerui P. E. Trudeau jis prikišo atsakomybę už susidariusį mitą, kad tėra viena federacijos forma, griežtai centralizuota, kurią dabar praktikuoja Kanados vyriausybė Otavoje. Naujasis kreditistų vadas A. Fortinas taip pat pasisakė už laisvesnę bei lankstesnę federaciją, duodančią daugiau laisvės provincijoms, specifiniams kaikurių Kanados sričių poreikiams.

Buvęs liberalų Kvebeko premjeras R. Bourassa provincijos valdymą jau perdavė kvebekiečių partijai ir jos vadui R. Levesque. Naujoji vyriausybė, nors būdama ir su separatistiniu pamušalu, prisiekė savo ištikimybę Kanados karalienei Elzbietai. Nuo 1977 m. sausio 1 d. R. Bourassa pasitraukia iš liberalų vado pareigų. Laikinai jį pavaduos G. Levesque.

Valstybinė CBC radijo ir televizijos bendrovė buvo paprašiusi du Montrealio McGill universiteto sociologijos profesorius — M. Pinardą ir R. Hamiltoną pravesti viešosios numonės tyrimą Kvebeke šios provincijos atsiskyrimo klausimu. Panašų tyrimą jiedu jau buvo atlikę rinkiminio vajaus įkarštyje. Tada už atsiskyrimą nuo Kanados pasisakė 18% apklaustų kvebekiečių, o šį kartą atsiskyrimui tepritaria 11%. Atrodo, dėl netikėto kvebekiečių partijos laimėjimo jau spėjo apsigalvoti ir nuomonę pakeisti 7% jos rėmėjų.

Metinis revizoriaus J. J. Macdonellio pranešimas atskleidė nerūpestingą federacinės vyriausybės lėšų panaudojimą 1975 m. Pvz. vien tik 321.000 valdžios tarnautojų įstaigų nuomai buvo išleista $249 milijonai, o jų kelionių ir persikėlimo išlaidoms — $200 milijonų. Be pateisinamų dokumentų išmokėta $185.-500 uždaromai jaunųjų kanadiečių organizacijai "Company of Young Canadians". Tarptautinė Kanados agentūra išleido $828.-000 laivui, kuris turėjo kainuoti tik $175.000 ir buvo skirtas Kolumbijai. Kai po įvairių pataisymų tas laivas pagaliau buvo perduotas Kolumbijai, jos vyriausybė jį atsisakė priimti dėl blogo plūduriavimo vandenyje. Skandalu pakvipo revizoriaus J. J. Macdonellio aptiktos $10 milijonų išlaidos valstybinėje Kanados atominės energijos bendrovėje. Be atitinkamo atsiskaitymo ši suma atiduota dviem agentam, kurie rūpinosi atominių reaktorių pardavimu P. Korėjai ir Argentinai. Susidaro įspūdis, kad jos buvo panaudotos kyšiams, įteiktiems minėtų kraštų pareigūnams už reaktorių pirkimą Kanadoje. Revizorius J. J. Macdonellis rekomendavo paskirti specialų asmenį, kuris prižiūrėtų valdžios atskaitomybę. Premjeras P. E. Trudeau betgi pasirinko kitą būdą — sudarė karališką keturių asmenų komisiją, kuri išlaidų klausimu turės paruošti specialų praneišimą iki 1977 m. gruodžio 31 d. Už kiekvieną darbo dieną komisijos nariai gaus po $250 ir išlaidų priedus. Opozicija šį žingsnį laiko išlaidžia delsimo taktika, kuri neatneš nieko naujo ir nesumažins nereikalingų valdinių išlaidų, o tik jas padidins brangiai apmokamais komisijos posėdžiais.

Ontario finansų ministeris D. McKeough paskelbė finansinius ateities planus. Gamybinėms mašinoms panaikinamas 7% pardavimo mokestis, kuris jau buvo laikinai suspenduotas pernai pavasarį. Tikimasi, kad oficialus šio mokesčio panaikinimas skatins investuotojus steigti naujas gamyklas ir tuo būdu padės parūpinti daugiau darbo Ontario gyventojams. Šiemetinis provincinis pajamų mokestis dirbantiems Ontario gyventojams paliekamas nepadidintas. 1977-78 biudžetiniais metais Ontario valdžios išlaidas numatoma padidinti 9,6%, t.y. $1,2 bilijono, o miestų savivaldybės gaus papildomą $330 milijonų paramą.

Ontario policija teisminėn atsakomybėn patraukė 128 Toronte bei jo apylinkėse gyvenančius italus už OHIP sveikatos draudos apgaudinėjimą. Šie asmenys, lankydamiesi Kalabrijoje, Locrio ir Siderno miesteliuose, pateikė sąskaitas už gydymąsi vietinėse ligoninėse. Beveik visi teigė, kad jie apsinuodijo maistu, o keli kaltę suvertė artričio priepuoliams. Vidutiniškai jiems buvo išmokėta iš sveikatos draudos po tūkstantį dolerių turėtoms išlaidoms padengti. Apgaulė paaiškėjo, kai dėl vieno tokio "ligonio" buvo kreiptasi į Locrio ligoninę. Iš ten atėjo pranešimas, kad ligoninė minėto paciento nėra turėjusi. Šiuo suktu būdu italai finansavo savo keliones į gimtąją Kalabriją. Jų byla bus pradėta Toronte 1977 m. sausio 12 d.

FLORIDA, Miami Beach namas su baldais, 3 miegamaisiais, 2 prausyklom. Centrinis šildymas ir vėsinimas. Garažas ir gražus sodnelis (6 vaismedžiai). Pėsčiom 5 minutės iki jūros ir prekybos centro. Prašoma $55.000.
Sav. P. Šilas, 9324 Byron Ave., Miami Beach, Fla. 33154.
Telefonas 1-305-864-1329

Ateitininkų žinios

Bendros ateitininkų Kūčios bus gruodžio 12 d., 5 v.p.p., Prisikėlimo par. salėje. Visi ateitininkai — jaunučiai, moksleiviai, studentai, sendraugiai ir ateitininkų tėvai kviečiami dalyvauti. Maistas bus pagamintas iš anksto, todėl reikia žinoti dalyvių skaičių. Mokestis suaugusiems — $3, jaunučiams ir moksleiviams — $1. Prašome kiek galima anksčiau pranešti apie dalyvavimą betkuriai iš sekančių rengėjų: B. Čepaitienei 621-2343, O. Girdauskienei 533-0342, O. Gustainienei 445-4521, G. Kaknevičienei 532-6760, A. Kuolienei 769-7051, Z. Stravinskienei 248-4958.

Moksleivių centro valdyba sudaryta Klevelande: pirm. Saulius Čyvas, vicepirm. Viktutė Lenkauskaitė, sekr. Ugnelė Stasaitė, ižd. Vitas Sirgėdas, koresp. Andrius Razgaitis, narys Rimas Kuliavas. Jaunučių komisija: Vida Švarcienė ir Marytė Idzelytė. Patarėjas — Paulius Alšėnas, dvasios vadas — kun. G. Kijauskas, SJ.

Juozas Žadeikis, "Ateities" leidyklos įgaliotinis ir prof. Pr. Dovydaičio monografijos platintojas, prašo visus ateitininkus, dar neužsimokėjusius už monografiją, kaip galima greičiau atsilyginti. Adresas: 6522 So. Rockwell, Chicago, Ill., 60629, USA.

Skautų veikla

• Gruodžio 5, sekmadienį, 11 v.r., skautų būklė šaukiamas "Šatrijos" ir "Rambyno" tuntų vadijų posėdis. Prašoma visus dalyvauti.

• LSS įsteigimo šventės proga lapkričio 1 d. į paskautininkės l. pakeltos G. Baltaduonienė ir E. Simonavičienė. Jos visą laiką Toronte buvo didelės skautiško judėjimo rėmėjos, talkininkės ir vadovės. Sveikiname ir linkime dar daug skautiškai darbingų metų.

• "Šatrijos" ir "Rambyno" tuntų tėvų komiteto rengtas bazaras — pasilinksminimas lapkričio 20 d. buvo sėkmingas dalyviais, laimikiais ir gera nuotaika. Ačiū visiems, kurie parėmė skautiško jaunimo veiklą darbu, piniginėmis aukomis, dalyvavimu. Akademikų skautų-čių globota A. Kezio, SJ, fotografijų paroda pobūvį praturtino kultūriniu bruožu.

Č. S.

SPORTAS

VYČIO ŽINIOS

ŠALFASS suvažiavime lapkričio 19-20 d.d. Toronto Lietuvių Namuose iš 36 atstovų 16 buvo vytiečiai. Suvažiavimo sekretoriumi buvo pakviestas klubo pirm. J. Karpis. Rezoliucijų komisiją sudarė J. Balsys, S. Krašauskas ir P. Stauskas. Vyčio atstovai dalyvavo visose diskusijose.

Jauniai C krepšinio pirmenybėse vėl pralaimėjo St. Chris komandai 23:25 (11:13). A. Balsys 6, J. Karpis 8, P. Sukauskas, A. Slapšys 2, P. Tutlys 4, J. Ažubalis, V. Grabauskas 3, A. Saplys.

Jaunučiai B tose pačiose pirmenybėse, po apylygio pirmo puslaikio 19:21, antrame puslaikyje pralaimėjo St. Brigid krepšininkams 30:47. Žaidė: K. Banelis 8, T. Kasperavičius 6, J. Zenkevičius 6, E. Augaitis 2, A. Radzevičius 8, A. Kišonas.

Jauniai A vėl laimėjo pirmenybių rungtynes, nugalėję All Saints krepšininkus 101:15 pasekme. Žaidė: R. Duliūnas 38, K. Krawczyk 8, L. Kaknevičius 21, Bajorinas, Stauskas 3, Stočkus 8 Arlauskas 23.

Mūsų rėmėjui Juozui Usvaltui nuoširdžiai dėkojame. A. S.

AUŠROS ŽINIOS

Vyrų krepšinio komanda lapkričio 10 d. žaidė su Jarvis House komanda, kuri buvo praėjusių metų meisteriu. Šį kartą Aušra pralaimėjo 97:77. Lapkričio 15 d. vyrai krepšininkai laimėjo prieš Crown Life komandą 87:80. Žaidė George Harvey mokyklos patalpose, 1700 Keele St. Sekančios rungtynės bus lapkričio 29 d., 9 v.v., toje pačioje salėje. Žaidėjams būtų malonu susilaukti savos publikos pritarimo.

Moterų krepšinio komanda lapkričio 23 d. pralaimėjo Golden Mile komandai 44:50. Taškus laimėjo Roma Birštonaitė-Breen 10, Silvija Ranonytė-O'Sulivan 8. Dita Klimaitė ir Kristina po 7, Dalia Norkutė 6, Milda Romanovaitė-Rost 4 ir Jane Simonaitytė 2.

Lietuvių šeimos kalba yra lietuvių kalba

Turner & Porter laidotuvių namai
436 Roncesvalles Ave,
Toronto 3, Ont.
Tel. 533 - 7954

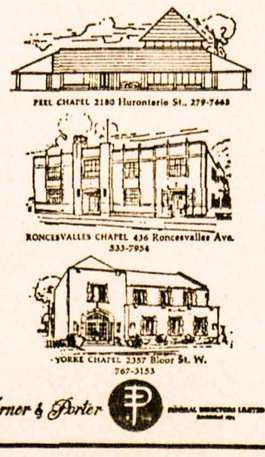

Per paskutinius 25 metus Al. Garbenis (tėvas) tarnavo Toronto lietuviams namų reikalais. Toliau tarnaus tėvas ir sūnus Garbeniai

Alfonsas A. Garbenis — Alfonsas Wm. Garbenis, B.A.

AL GARBENS
REAL ESTATE
Kanados, Ontario ir Toronto Real Estate narys
Telefonai: 536-2738 • 536-2664 • 1611 BLOOR St. West
PARDUODAMI NAMAI HIGH PARK RAJONE IR NETOLI LIETUVIŲ NAMŲ

INDIAN GROVE, 2-jų miegamųjų vienaaugštis, nauja šildymo sistema, geras sklypas, garažas, nepertoli nuo Bloor gatvės; palikimas; reikia sumokėti grynais.

INDIAN RD., 19 kambarių, didelis gražus namas, legaliai pakeistas; 5 butai, rūsys, naujas šildymas; didelis sklypas, platus privatus įvažiavimas, mūrinis garažas dviem mašinom; reikia parduoti; palikimas; papiginta kaina.

WESTMINSTER G-VĖ, atskiras 11 kambarių pajamų namas ($131 į savaitę), be to, savininkui butas; parduodama su visais baldais; vienas atviras mortgičius 10%; geras investavimas.

BOUSTEAD, atskiras tributis, 13 kambarių per 3 augštus, vandeniu apšildomas; gilus sklypas, privatus įvažiavimas, 2 garažai; arti Lietuvių Namų ir požeminio.

KLAUSKITE KITŲ PARDAVIMŲ HIGH PARK RAJONE

ALHAMBRA GATVĖ, atskiras plytų namas, 10 kambarių; visas namas naujai atremontuotas, naujas tinkas, nauji elektros laidai, nauji variniai vandens vamzdžiai, 3 modernios prausyklos ir 3 virtuvės, nauja šildymo sistema, platus privatus įvažiavimas, dvigubas plytų garažas; labai tinkamas 3 šeimom; kaina $79.000.

HIGH PARK GATVĖ, atskiras, 7 kambarių namas, pilnai modernizuotas, 2 prausyklos, nauji kilimai, užbaigtas rūsys, vandeniu šildomas, privatus įvažiavimas — garažas.

MARGARETA GATVĖ, atskiras, pilnai modernintas 6 kambarių namas; 2 virtuvės, garažas; mažas įmokėjimas; arti Bloor gatvės. PARDUOTAS

BLOOR — DUNDAS. Krautuvė — nuosavybė ir "Laundromat" verslas, dviejų miegamųjų butas viršuje; pajamos virš $16.000 į metus; prašoma kaina — $95.000, įmokėti $40.000.

DUNDAS — DOVERCOURT, pusiau atskiras namas, 3 augštų, "auksiniame" stovyje; 3 virtuvės; vienas atviras mortgičius; nebrangi kaina.

HOLLAND LANDING, tik 35 mylios iš Toronto; naujas 3-jų miegamųjų vienaaugštis, ramioj ir augštoj vietoj; savininkai išsikelia ir sutiktų keisti į namą vakariniame Toronte. Prašo tik $53.000. Puiki proga išeinantiems į pensiją.

WASAGA BEACH (PAŠONĖJE), naujas, vienaaugštis 3-jų miegamųjų namas su gerais ūkio pastatais; 86 akrai derlingos žemės, teka mažas upelis; visai arti Nottawasaga upės; asfaltuotas kelias. Savininkai ima vieną mortgičių. Geras pirkinys.

VAKARAIS SKAMBINKITE Į NAMUS

Alfonsas A. GARBENIS	Alfonsas Wm. GARBENIS	Stasys DARGIS
489-1543	769-0656	766-3925

Taupyk ir skolinkis
Pirmutiniame ir didžiausiame TORONTO LIETUVIŲ KREDITO KOOPERATYVE
PARAMA

MOKA:	IMA:
9¾% už 2 m. term. dep.	
9% už 1 m. term .dep.	9½% už asm. paskolas
8¼% už pensijų ir namų planą	
8¼% už spec. taupymo sąsk.	9½% už mortgičius
7½% už taupymo s-tas	
6% už čekių s-tas (dep.)	

AKTYVAI virš 13 milijonų dolerių

Asmenines paskolas duodame iki $10,000 ir mortgičius iki 75% įkainoto turto. Visų narių gyvybė apdrausta santaupų dydyje, bet nedaugiau $2,000. Asmeninės paskolos mirties atveju apdraustos iki $10,000. Nemokamas čekių ir sąskaitų patarnavimas — piniginės perlaidos, kelionės čekiai (American Express) Kitos paskolos: (Line of Credit) ir antrieji mortgičiai.

KASOS VALANDOS: pirmadieniais—nuo 10 val. ryto iki 6 val. vakaro; antradieniais ir trečiadieniais — nuo 10 val. ryto iki 3 val. po pietų; ketvirtadieniais ir penktadieniais — nuo 10 val. ryto iki 8 val. vakaro; šeštadieniais — nuo 9 val. ryto iki 1 val. po pietų (liepos ir rugpjūčio mėnesiais šeštadieniais uždaryta).

BŪSTINĖ: Lietuvių Namai — 1573 Bloor Street West, Toronto, Ontario
Telefonai: **532-8723** ir **532-1149**
M6P 1A6

CHOLKAN — **R. CHOLKAN & CO. LTD. REALTOR**
REAL ESTATE — GENERAL INSURANCE

BLOOR — DOVERCOURT, atskiras 10 kambarių namas; 4 kambariai ir prausykla pirmame augšte; didelis mūrinis garažas su labai plačiu įvažiavimu; ekstra sklypas daržovėm pasisodinti; netoli Bloor; apie $15.000 įmokėti ir viena skola; neaugšta kaina dėl skubaus pardavimo.

JANE — BLOOR, gražus 6 kambarių "English Tudor" atskiras namas; didžiulis židinys salone, moderni virtuvė su pusryčių kambariu; garažas su privačiu įvažiavmu; puikioje gatvelėje, netoli Bloor.

RUNNYMEDE — BLOOR, 7 didelių kambarių rupių plytų atskiras namas; kvadratinis planas; 2 prausyklos, užbaigtas rūsys; didelis kiemas, dvigubas garažas su plačiu įvažiavimu; netoli požeminio traukinio stoties; viena skola.

SWANSEA, atskiras 5 kambarių mūrinis vienaaugštis (bungalow); didžiulis kiemas, garažas su privačiu įvažiavimu; reikalingas remonto; prašoma kaina $63.900.

BLOOR — PRINCE EDWARD DR., apie $15.000 įmokėti; 6 kambarių vienaaugštis (bungalow); užbaigtas rūsys; garažas su privačiu įvažiavimu; arti susisiekimo.

JANE — RUNNYMEDE, visai naujas 6 kambarių atskiras namas, gerai pastatytas bei įrengtas; garažas; atviras židinys rūsyje; apie $12.000 įmokėti; greitas užemimas.

P. KERBERIS,
2336 Bloor Street West
tel. 763-5555 namų 535-1584

ADVANCE REAL ESTATE Ltd.
Toronto Real Estate Board narys
1055 Bloor Street West
A. (Blue) Bliūdžius
Telefonai 534-9246, namų 537-2291
- rezidenciniai
- komerciniai
- investacijos
- mortgičiai
- įkainojimas
- namų drauda

Perrinkite į miesto tarybą

George BEN

Balsuokite IV apylinkėje (Ward 4) už lietuvių bičiulį.

Jis, būdamas atstovu miesto taryboje, kovojo už miesto gyventojų gerovę ir nuosavybių mokesčių sumažinimą. Kai reikės, jis visuomet padės.

GRUODŽIO 6 BALSUOKITE UŽ

GEORGE BEN | X

PER ANGLIJĄ GREIČIAU, GERIAU, PIGIAU!

Kalėdinės dovanos

SIUNTINYS 2, 1976

Vyriškam arba moteriškam apsiaustui vilnonė angliška medžiaga arba vilnonė labai gera medžiaga eilutei su jaudimu "All wool made in England"; krimpleno medžiaga moteriškai eilutei arba krimpleno medžiaga dviem suknelem; 1 vyriški nailono išskiriniai marškiniai; 1 vilnonė gėlėta arba su ornamentais skarelė; 2 poros vyriškų arba moteriškų storų nailoninių kojinių; gėlėta krimpleno medžiaga suknelei.

Kaina su muitu ir persiuntimo išlaidomis $160.00

Į šį siuntinį dar galima pridėti prekių 10 svarų. Primename, kad į siuntinį galima deti tik 12 metrų medžiagų, išskyrus dirbtinį minką, kuris į šį skaičių neįeina.

Siūlome keletą populiaresnių dovanų:

Dirbtinio minko kailis 1 moteriškam apsiaustui	$80.00
Jeans "Wrangler", vyriškos arba moteriškos	36.00
Vyriškas arba moteriškas nertinis	24.00
Geresnės rūšies nertinis	32.00
Kojinės, vyriškos arba moteriškos, nailono	2.25
"Tights"	3.50
Krimpleno medžiaga, tinka eilutei arba suknelei; kaina už 1 metrą	9.00
Vilnonė medžiaga suknelei. Kaina už 1 metrą	10.00
Nailono apatinis	9.00
Vyriški nailono marškiniai	10.00
Geresnės rūšies marškiniai	15.00
Lietsargis ("telescopic")	12.00
Vilnonė skarelė	11.00
Angliška, vilnonė, labai gera 1 eilutei medžiaga	50.00

Į šias kainas įeina ir nauji muitai

Sudarome testamentus, administruojame nuosavybes, persiunčiame palikimus į Lietuvą ir kitas šalis.

Baltic Stores Ltd.

11 London Lane, Bromley, Kent

Tel. 01 739 8734 arba 01 460 2592

Pasinaudokite rudens grožiu FLORIDOJE ir pigiomis vasaros kainomis lietuviškuose viešbučiuose! Kreipkitės į:

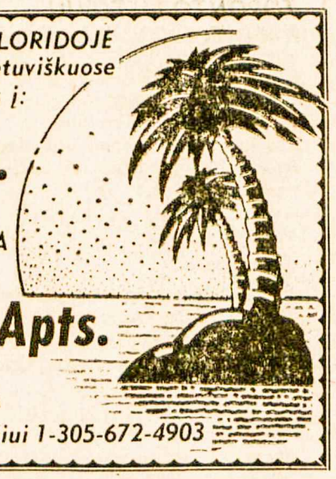

NORWYN Apts.

126 Ocean Dr., Miami Beach, Fla. 33139, USA

arba

TOWN & SURF Apts.

9024 Collins Ave., Miami Beach, Fla. 33154, USA

Skambinti vakarais B. Sergaučiui 1-305-672-4903

DRAUDA

Balio Maskeliūno įstaiga

Tel. 251-4864 arba 251-4025 • Namų tel. 277-0814

2405 Lakeshore Boulevard West, Suite 403

Toronto, Ontario M8V 1C6

VISŲ RŪŠIŲ DRAUDA • 20 METŲ PATIRTIS

• ĮVAIRIŲ DRAUDOS BENDROVIŲ ATSTOVYBĖ •

ED. KONDRATAS, siuvėjas

Individualūs užsakymai, pasiūtos eilutės, sportiniai švarkai ir kelnės (slacks) iš šių medžiagų: vilnonių, ožkinės vilnos (mohair), megztinės (double knit), sintetinės medžiagos (Fortrel, Terylene)

1113 Dundas St. W., Toronto 3, Ontario — Tel. 533-5454 — Lietuviams daroma NUOLAIDA

Lietuviška maisto gaminių krautuvė

PARKSIDE MEAT MARKET

335 Roncesvalles Ave., Toronto, Ontario — Telefonas 535-1258

• Užsakymai priimami telefonu • Nemokamas pristatymas •

BALTIC EXPORTING CO.

SIUNTINIAI Į BALTIJOS KRAŠTUS IR SOV. SĄJUNGĄ

• Priimame užsakymus ir maisto siuntinių iš Danijos.

• Turime įvairių medžiagų ir kitų prekių, tinkamų siuntimui.

Darbo valandos: 9 v.r. — 6.30 v.v.; šeštadieniais 9 v.r. — 4.30 v.p.p.; trečiadieniais uždaryta.

482 Roncesvalles Ave., Toronto, Ont. M6R 2N5 — Telefonas 531-3098 — Savininkai S. ir F. Janavičiai

Toronto Maironio mokyklos tėvų metinis susirinkimas ir Tėvų Diena įvyko lapkričio 27 Šv. Vincento mokyklos patalpose. Auditorijoje, kurioje vyko susirinkimas, buvo išstatytos vaizdinės ir kitos mokymo priemonės. Susirinkimui pirmininkavo T. Stanulis, sekretoriavo L. Murauskienė. Pradžioje susirinkimą pasveikino mokyklos tarybos pirm. kun. P. Ažubalis. Buvo išklausyti tėvų komiteto pirmininko, iždininkės, revizijos komisijos ir vedėjo pranešimai. Iš jų paaiškėjo, kad mokyklą lanko 244 mokiniai, kurie suskirstyti į 16 klasių, dirba 26 mokytojai. Šiemet įstojo 34 nauji mokiniai, pernai — tik 17. Tačiau dar nemaža dails vaikų, kurie galėtų mokyklą lankyti, tėvų nėra leidžiami. Mokykla turi geras patalpas, visas galimas mokymo priemones, o taip pat netrūksta ir norinčių dirbti. Mokykla tikrai laukia daugiau mokinių.

Metinė mokyklos apyvarta yra $17.000, tėvai moka $40, o likusią dalį sudaro lietuvių bankelių, parapijos, LB Toronto apylinkės, Lietuvių Fondo, Lietuvių Namų ir organizacijų aukos.

Išrinktas naujas tėvų komitetas, kuris pasiskirstė pareigomis: pirm. Pr. Dovidaitis, vicepirm. H. Sukauskas, sekr. I. Ross, ižd. A. Vaičiūnienė; parengimų komisija — O. Ažubalienė, G. Gaižutienė, Br. Prakapienė ir D. Karosas. Revizijos komisija: A. Petrulienė, Br. Saplys ir V. Sendžikas.

Po susirinkimo tėvai lankė klases ir kalbėjosi rūpimais klausimais su klasių auklėtojais. Beveik visi tėvai atsilankė.

D.

Abu lietuvių kredito kooperatyvai — "Parama" ir Prisikėlimo parapijos išleido gražius sieninius 1977 m. kalendorius. "Paramos" kalendoriaus viršelį puošia spalvotas dail. T. Valiaus paveikslas "Tremtiniai", o Prisikėlimo — spalvota montreališkio "Gintaro" nuotrauka (gaila, kad po ja nėra jokio įrašo).

Sudbury, Ontario

KARIUOMENĖS ŠVENTĖ, surengta KLB Sudburio apylinkės valdybos, įvyko lapkričio 20 d. ukrainiečių salėje. Iškilmę pradėjo pirm. Jadvyga Labuckienė. Sugiedojus Lietuvos himną, turiningą paskaitą skaitė Juozas Kručas. Eilėraštį deklamavo J. Labuckienė. Irena Černiuvienė iš Londono, kuri savo jaunystę praleido ir mokslus ėjo Sudbury, davė lietuviškų dainų ir operų arijų koncertą. Publikai audringai plojant, ji pridėjo ir dešimtą dainą. Pianinu palydėjo Danguolė Rotkienė. Studentės Giedrės Poderytės vadovaujama tautinių šokių grupė "Ramunėlė" gražiai atliko trejetą šokių. Šoko Teresė, Diana, Joana ir Vida Stankutės. Petras ir Jūratė Tolvaišos, Aldona Stepšytė, Liucija Albrechtaitė. Akordeonu palydėjo Antanas Gatautis. Gėlių puokštes Irenai, Danguolei ir Giedrei įteikė Joana Stankutė ir Marytė su Rūtele Rudytės.

J. Labuckienė, užbaigus meninę dalį, atsisveikino su Sudburio lietuvių bendruomenės nariais ir padėkojo už gražų bendradarbiavimą ir prašė taip pat bendradarbiauti su nauja valdyba, kuri bus išrinkta gruodžio 19 d.

Šokiams grojo orkestras, veikė lietuviškas bufetas ir loterija. Loterijoje laimė net du kartus nusišypsojo Birutei Stankuvienei, Danguolei Rotkienei ir Antanui Braškiui.

JAUKUS POBŪVIS buvo suruoštas lapkričio 21 d. J. B. Stankų vaišingoje pastogėje — 50-jam Justo gimtadieniui paminėti, jungiant su tradiciniu kalėdojimu. Dalyvavo artimieji šeimos draugai iš Sudburio ir ir brolis su broliene iš North Bay. Kun. Ant. Sabas tarė sveikinimo žodį ir pasidžiaugė, kad J. B. Stankų šeima yra viena tų pagrindinių tautiškai ir religiškai susipratusių šeimų, kuriomis remiasi visas mūsų lietuviškasis gyvenimas. Gražiai augina keturias dukreles, kurios visos (drauge su mama) gieda lietuvių chore, lanko šeštadieninę mokyklą ir priklauso tautinių šokių grupei "Ramunėlė". Abu tėvai dalyvauja visose čia esančiose lietuviškose organizacijose ir skaito lietuvišką spaudą. Kol turėsime tokių šeimų, tol lietuvybė Sudburyje išsilaikys — ir lietuviškos pamaldos, ir lietuviška bendruomenė. Sugiedota "Ilgiausių metų" ir įteikta gražių dovanų. Ypač graži buvo simbolinė dovana — Lietuvos vytis, kurį padirbo Ferdinando Albrechtas. **K. A. S.**

VAIDILUTĖ BUTKYTĖ ir ALGIRDAS MIKUCKIS, susituokę Los Angeles

TORONTO

Gen. Lietuvos konsulas dr. J. Žmuidzinas lapkričio 24 d. dalyvavo Toronte reziduojančių konsulų pietuose. Buvo pristatytas naujasis JAV konsulas John R. Diggins, jn., ir išleistas Kanberon buvęs gen. Australijos konsulas C. A. Allen. Lietuvos konsulo prašomas, jis pažadėjo perduoti jo ir visų Kanados lietuvių padėką dabartiniam Australijos premjerui Fraseriui už palankumą Lietuvos laisvės bylai.

Lapkričio 27 d. gen. kons dr. J. Žmuidzinas dalyvavo Lietuvos kariuomenės sukakties minėjime, kur pasakė kalbą, iškeldamas senprūsių karių atsparą ir jų reikšmę Lietuvos valstybingumui.

Kalėdų ir N. Metų sveikinimus bei linkėjimus lietuviams ir ontariečiams gen. kons. dr. J. Žmuidzinas perduos per prancūziškąją CBC radijo stotį.

Šalpos grupės "Daina" susirinkimas įvyko lapkričio 16 d. pas pirm. K. Butienę. Pastaroji kalbėjo apie grupės veiklą bei dalyvavimą įvairiuose posėdžiuose. Ilgokas sekr. L. Pocienės pranešimas parodė, kad "D." užsimojusi intensyviai veikti. Ižd. J. Kulikauskienė perskaitė abiejų iždų pranešimą. (Dainietės turi du iždu — vienas susideda iš renginių, aukų ir yra skiriamas vien šalpai, antras yra skirtas dovanėlėms tarp narių: ištekant, susilaukus kūdikio ir ligos atveju; į tą iždą narės moka atskirą duoklę, tiek pat kiek ir į šalpos iždą). Po to buvo padėkos laiškų skaitymas ir skirstymas dovanų ateinančiom Kalėdom. Paskirta: pavieniams $8, privačiai gyvenantiems — $12 ir šeimoms — $15. Metinis susirinkimas įvyks 1977 m. vasario mėn. pas L. Pocienę. Dėkojame K. Butienei ir L. Pocienei už labai šiltą susirinkimo priėmimą.

M. F. Y.

Vietoje kalėdinių atvirukų aukojo "T. Žiburiams": $20: Genovaitė ir Augustas Senkai; $15: Kunigunda ir Jonas Dervaičiai iš Hamiltono, Aloyzas ir Justina Ramonai iš Oakvillės; $10: Ona ir Jurgis Dementavičiai su šeima, Juozas Žiurinskas, Genovaitė Kudžmaitė ir Vincenta Kudžmienė iš Hamiltono; $5: A. K. Pajaujai, J. O. Ražauskai.

Visi kalėdiniai aukotojai bus įjungti į bendrą sveikinimą, kuriame bus išreikšti linkėjimai artimiesiems. Jis bus išspausdintas kalėdiniame numeryje. Tuo reikalu prašoma kreiptis į "TŽ" administraciją iki gruodžio 13 d.

Saugaus vairavimo savaitė visoje Kanadoje skelbiama nuo gruodžio 1 iki 7 d. Ta proga ir Kanados premjeras P. E. Trudeau kreipiasi į krašto gyventojus, kviesdamas susidomėti saugiu vairavimu.

Baigiant ruošti šį "TŽ" numerį gauta žinia, kad lapkričio 24 d. Vašingtone mirė žymusis kalbininkas, spaudos bendradarbis **a.a. Leonardas Dambriūnas.** Palaidotas Vašingtone lapkričio 29 d.

LK Mokslo Akademijos suvažiavime, kuris įvyko Detroite lapkričio 24-28 d.d., dalyvavo ir keletas tautiečių iš Kanados: dailininkai A. ir A. Tamošaičiai iš Kingstono, dr. J. Sungaila, A. Sungailienė, dr. A. Kulpa-Kulpavičius, N. Kulpavičienė, dr. Matukas, kun. Pr. Gaida.

Kalėdinis festivalis Science Centre, kuriame dalyvauja kelios tautybės, jų tarpe ir lietuviai, truks iki sausio 4 d. Programa buvo paskelbta "T" 47 nr. Dienraštis "The Toronto Sun" lapkričio 26 d. įdėjo daug nuotraukų iš minėto festivalio. Vienoje jų matyti G. Baltaduonienė, audžianti staklėse.

Marijos Beraitienės 80 m. amžiaus sukakties proga jos dukra Gražina Balčiūnienė ir anūkės surengė jaukias pagerbtuves, kuriose dalyvavo per 50 svečių. Įteikta dovana ir sugiedota "Ilgiausių metų". Kartu buvo palinkėta Gražinai Balčiūnienei geriausios sėkmės naujoje gyvenamoje vietovėje.

"Freedom Fighters" —"Parzanai" anglų kalba knyga apie lietuvius partizanus. Tai gera dovana Kalėdų proga kanadiečiams draugams ir taip pat tautiečiams, nemokantiems lietuvių kalbos. Kaina $10. Ją galima gauti Anapilio parapijos knygyne arba "TŽ" administracijoje.

Kanados Lietuvių Jaunimo Sąjungos valdybos pirm. Jurgis Valaitis iš Londono, Ont., pakviestas į KLB krašto valdybą. Kartu su Almiu Kuolu jiedu atstovaus jaunimo reikalams.

Prof. Juozo Brazaičio minėjimas lapkričio 28 d. Prisikėlimo salėje buvo labai įspūdingas savo apeigomis, menine dalimi, kalbėtojais, specialiu filmu ir dalyvių gausumu. Plačiau — kitame "TŽ" nr.

Daugiakultūrės Kanados tarybos pirmininku paskirtas Peter Bosa, Toronto italų veikėjas ir verslininkas, buvęs Yorko miesto savivaldybės narius. Iki šiol pirmininkavęs tai tarybai adv. Julius Koteles, baigęs savo kadenciją, išėjo iš tarnybos. Nauju vicepirmininku paskirtas Albertos universiteto prof. Manoly Lupul, ukrainietis, vieton ligšiolinio vicepirmininko italo dr. Magagna. Paskirta ir dalis naujų narių. Iš lietuvių daugiakultūrėje tarybojе tėra kun. Pr. Gaida. Iškilus aštriom problemom tarp angliškosios ir prancūziškosios Kanados, daugiakultūrės tarybos veikla gerokai sulėtėjo ir vyriausybės sluogsniuose susilaukia mažiau dėmesio.

LIETUVIUKAI TELEVIZIJOJE

Lapkričio 25 d. per pagrindinio Kanados televizijos CBC tinklo penktąjį Toronto kanalą rytinėje programoje buvo perduodama lietuviškoji programa (apie 20 min.). Toronto "Gintaro" ansamblio mažųjų grupė pašoko tris tautinius šokius, o gana plačius komentarus apie Toronto lietuvių kultūrinę veiklą davė Irena Meiklejohn.

"Gintaro" mažųjų grupei vadovauja mokyt. Dalia Nausėdienė-Tamulionytė. Pagal scenos reikalavimus, pasirodė tik keturios poros: Jonas Ažubalis, Alvydas Saplys, Simonas Namikas, Algirdas Slapšys, Zita Prakapaitė, Violeta Slivinskaitė, Laura Radzevičiūtė ir Linda Laurinavičiūtė. Akordeonu grojo Ričardas Punkris. Pašoko tris vaikams daugiau tinkamus šokius: Piemenėlį, Žvejų polką ir Vėdarą. Negalėdamas šio pastarojo vardo angliškai išversti, pranešėjas kelis kartus vargo bandydamas jį pasakyti lietuviškai (išėjo kažkas panašaus į "Vera"). Žinant, kaip sunku grupę vaikų išmokyti darniai šokti, ypač neįprastose prožektorių sąlygose, Daliai Nausėdienei priklauso didelis nuopelnas, nes vaikai šoko pasigėrėtinai. Buvo didelis džiaugsmas ir Toronto lietuvių vaikams, sekusiems tą programą televizijoje. (Mūsų 3 metų anūkė net programai pasibaigus nenorėjo trauktis nuo televizijos, tikėdamasi pamatyti daugiau; verkdadama išvažiavo į vaikų darželį). Daug širdies tam reikalui parodė ir pagrindiniai "Gintaro" vadovai — Rita ir Juozas Karasiejai.

Šokių tarpe I. Meiklejohn papasakojo apie Toronto lietuvių kultūros centrus — parapijas ir Lietuvių Namus, prie kurių sustojo kiek ilgiau. Iš kultūrinės veiklos suminėjo mokyklą, teatrą, chorus ir šią savaitę Science Centre vykstantį etninį festivalį. Įdomu, kad šios televizijos programos iniciatyva priklauso minėtos televizijos programų narei W. Forbes, kuri per "Tėviškės Žiburius" susijieškojo Ritą Karasiejienę.

A. R.

1976 metų gruodžio 6 dieną perrinkite

Michael Waclawski

miesto tarybos nariu

aštuntoje apylinkėje

(Ward 8)

York mieste (Borough of York)

MIKE WACLAWSKI advokatas | X

Vestuvės. Lapkričio 27 d. Prisikėlimo par. šventovėje susituokė Andrius Zaleskis ir Margarita Nacevičiūtė. Koncelebracines Mišias atnašavo kunigai — P. Ažubalis, J. Staškus ir A. Prakapas. Pamaldų metu giedojo Toronto choras "Varpas" ir sol. R. Strimaitis, vargonavo J. Govėdas. Šauni vestuvių puota įvyko L. Namuose. Vadovavo A. Supronas. Dalyvavo gausi jaunųjų giminė ir daug svečių.

Ontario liberalų vadas dr. Stuart Smith ir liberalų parlamento nariai lapkričio 25 d. surengė priėmimą etninės spaudos atstovams paramento rūmuose. Svečiai buvo pavaišinti, turėjo progą pasikalbėti su dr. Smithu, stebėti apie jį gerai paruoštą filmą. Vince Kerrio, parlamentaras iš Niagara Falls, yra naujai paskirtas tvarkyti daugiakultūrius reikalus Ontario provincijoje. Provinciniai liberalai tuos reikalus iki šiol silpnokai tvarkė.

Savo kalboje dr. Smith paminėjo pigių namų stoką, nedarbą, infliaciją ir taršos dalykus. Dėl konservatorių politikos jaunos šeimos esą nebegali nusipirkti net ir mažo namelio. Valdžios biurokratija didėja, privati iniciatyva varžoma. Žinoma, buvo prisiminti ir rinkimai Kvebeko provincijoje, nepasitenkinimas Trudeau vedama politika ir kita.

Muzikos pamokos

— Mano duktė imdavo pas jus pianino pamokas, už kurias mokėjau po 5 dolerius į valandą.

— Taip, aš ją gerai atsimenu.

— Pasakykite dabar, kiek kainuotų ją atpratinti nuo skambinimo pianinu?

Telefonai: 743-0100 arba 233-3323

Užmiesčio nuosavybės: ūkiai, sklypai, žemės investacijos

FRANK BARAUSKAS, F.R.I., R.P.A.

FRANK BARAUSKAS LIMITED, Realtor

3828 Bloor Street West • Islington, Ontario

W. G. DRESHER

BARAUSKAS INS. AGENCY LTD.

REAL ESTATE • REALTOR

233-3334 — 231-2661 — 231-6226

3830 B BLOOR STREET WEST - ISLINGTON, ONTARIO M9B 1K8

Lietuvių kalba patarnauja — V. Drešeris ir A. Mikšienė

Darbo valandos: 9 v.r. — 5 v.p.p. ir 6.30 v.v. — 8 v.v, šeštadieniais — 9 v.r. — 12 v.p.p.

Narys "Better Business" Biuro

OKULISTAS

L. LUNSKY, R.O.

M. LUNSKY, O.D., M.S.C.

470 COLLEGE ST., TORONTO

Tel. 921-3924

Darbo valandos 9.30 v.r. - 6 v.v.

Dėl priėmimo skambinti telefonu

Okulistas

S. Brogowski, O.D.

412 Roncesvalles Ave. (prie Howard Park Ave.)

Kabineto telefonas 531-4251

Pacientai priimami susitarus telefonu

V. BAČĖNAS

All Seasons Travel, B.D.

2224 Dundas Street W., Toronto, Ontario M6R 1X3

Visais kelionių reikalais betkur pasaulyje skambinti

tel. 533-3531

nuo 11 v. r iki 7 v. v.

INSURANCE

★ Namų — Gyvybės
★ Automobilių
★ Komerciniai

533-1121 Walter Dauginis 822-8480

1613 Bloor Street West, Toronto, Ontario

TORONTO ONT

Anapilio žinios
Telefonas 277-1270

— Praėjusio sekmadienio pamaldose prisimintas buvęs 1941 m. Lietuvos vyriausybės min. pirm. prof. Juozas Brazaitis. 11 v. pamaldos baigtos Lietuvos himnu.

— Praėjusią savaitę Šv. Jono liet. kapinėse palaidoti: a.a. Jonas Mikalauskas ir a.a. Julija Strėlienė (L. Dvarionienės motina) iš Montrealio. Velionių artimiesiems nuoširdi užuojauta.

— Dėkojame Tėvams pranciškonams Barnabui Mikalauskui ir Eugenijui Jurgučiui už talką praėjusį savaitgalį.

— Šventovės statybos fondui aukojo: $500 A. Viskontas, $220 J. Maniuška, $200 J. Maziliauskas, $50 Z. Dobilas. Geradariams nuoširdi padėka.

— Registruojami berniukai, kurie norėtų patarnauti Mišioms sekmadieniais. Norima sudaryti naują altoriaus berniukų grupė. Kviečiame taip pat įsijungti į skaitymus sekmadieniais pamaldų metu.

— Kalėdinių plotkelių gaunama sekmadieniais po pamaldų Anapilio salėje.

— Bilietai į N. Metų iškilmingą sutikimą Anapilyje gaunami sekmadieniais po pamaldų salėje.

— Pamaldos: sekmadienį, 10 v.r., už Daulenskių ir Šimulevičių šeimų mirusius, 11 v. kat. moterų intenciją ir a.a. Mintautą Mikšį.

— Susituokė: Andrius Zaleskis ir Margarita Nacevičiūtė.

— Pakrikštyta: Audra Kristina Jurkuvėnaitė.

Lietuvių evangelikų liuteronų Išganytojo parapijos žinios

— Šį sekmadienį pamaldos su šv. Komunija. Po pamaldų — moterų draugijos susirinkimas p. Pūkienės bute, 112 Pine Crest Rd.; 762-9635.

— Pirmadieniais, 7.30 v.v., vyks choro repeticijos; vedėjas — P. Šturmas. Dar trūksta vyriškų balsų.

— Visi seneliai bei ligoniai, kurie švenčių metu negalės dalyvauti pamaldose, bus klebono aplankyti su šv. Komunija. Klebonas prašo, kad patogi data būtų nustatyta prieš jo atvykimą telefonu 277-2148.

— Gruodžio 12 d., 2 v.p.p., pamaldos bus laikomos su šv. Komunija taip pat ir Hamiltone, Christ Latvian šventovėje, 18 Victoria Ave. S.

— Jaunimo pamaldos bei Kalėdų eglutė — gruodžio 19 d., 1.30 v. p.p.

— Kūčių vakaro pamaldos su šv. Komunija — 7 v.v.

— Tarybos posėdis įvyks gruodžio 8 d. Išganytojo šventovės patalpose.

— Lankykime pamaldas Advento bei Kalėdų laikotarpyje. "Viešpats tepraturtina jus ir tepripildo meile vieni kitiems ir visiems... kad jūsų širdys būtų tvirtos ir nepeiktino šventumo mūsų Dievo ir Tėvo akyse..."

Prisikėlimo parapijos žinios

— A.a. Jonas Kalinauskas, 79 m. amžiaus, palaidotas gruodžio 1. Paliko nuliūdime žmoną Oną ir brolienę Izabelę Jančienę su šeima. Reiškiame užuojautą. Giliai užjaučiame Ireną Punkrienę mirus jos dėdei Ročesteryje.

— Šis penktadienis, gruodžio 3, yra mėnesio pirmasis. Seneliai ir ligoniai lankomi iš anksto susitarus.

— Artėjant Kalėdų šventėms, kurie norėtų, kad kunigas aplankytų su sakramentais, prašomi pranešti į kleboniją. Tel. 533-0621.

— Jaunoms poroms, gruodžio 3, penktadienį, 8 v.v., parapijos salėje rengiamas sūrio ir vyno vakaras.

— Uždaros rekolekcijos vyrams King City įvyks gruodžio 10-12 d.d. Registruoti pas A. Bumbulį tel. 769-6038 arba pas E. Abromaitį tel. 767-0867.

— Kalėdinės plotkelės gaunamos sekmadieniais zakristijoje, o klebonijoje — betkada.

— Berniukų choras repetuoja sekmadieniais 9 v.r. ir gieda per 10 v. Mišias. Parapijos choras repetuoja ketvirtadieniais 7.30 v.v. muzikos studijoj. Speciali repeticija vyrams — gruodžio 1 d., 7.30 v.v., o gruodžio 8 d., 7.30 v.v., moterims.

— Pirmosios Komunijos pamokos — tuoj po 10 v. Mišių seselių namuose. Kurie dar neužregistravo savo vaikučių pirmajai Komunijai, prašomi nedelsiant tai padaryti.

— Vaikučių priežiūra per 10 v. Mišias — kas sekmadienį pas seseles.

— Į Naujų Metų sutikimą galima gauti bilietų po 10 v. Mišių pas V. Tasecką kavinėje. Kitu laiku kreiptis į V. Tasecką tel. 279-0363 ar į J. Vingelienę tel. 536-1785.

— Parapijos bankas kviečia narius užeiti ir pasiimti gražų 1977 m. spalvotą kalendorių.

— Knygų kioskas veikia po 9 v. Mišių, kur galima gauti gražių dovanų Kalėdoms.

— Parapijos biblioteka veikia po 10 v. Mišių iki 1 v.p.p.

— Kalėdų ir N. Metų dienomis, arkivyskupo patvarkymu, vakarinių Mišių nebus.

— Ateinantis sekmadienis — mėnesio pirmasis. Bus daroma antra rinkliava skoloms mokėti.

— Parapijiečių lankymas vyksta iš anksto susitarus su šeimomis.

— Jaunimui religinis seminaras ir Mišios — gruodžio 5, sekmadienį, nuo 10 v.r. iki 12 v. r. Šis seminaras rengiamas vietoj religinių pamokų.

— Religinis pokalbis suaugusems bus gruodžio 8 d., 7.30 v.v., Parodų salėje.

— Mišios šeštadienį: 8 v.r., Gyvojo Rožinio Dr-jos intencija, užpr. valdyba; 8.30 už Vincą ir Antaną Radzevičius, užpr. A. S. Kavaliauskai; 9 v. už Marijoną Jeseliūnienę, užpr. J. J. Dauniai; 9.30 v. už Pranciškų Vaitiekūną, užpr. J. Vaitiekūnaitė; sekmadienį: 8 v.r. už Oną, Kazimierą Šandrus ir Stanislovą Leskauską, užpr. O. Leskauskienė; 9 v. už Juozą Vainių, užpr. L. V. Balaišiai; 10 v. už Edvardą Stankaitį, užpr. tėvai; 10.45 v. tretininkų intencija; 11.30 v. už parapiją, 7 v.v. už Antaną Čirūną, užpr. B. Čirūnienė.

Lietuvių Namų žinios

— Pr. sekmadienio popietėje dalyvavo apie 180. Svečių knygoje pasirašė: A. ir O. Bugailiškių šeima iš Hamiltono, M. Kringelis iš Montrealio ir A. Kriščiūnas iš Brantfordo.

— LN pensininkų klubo bazaras sutraukė nemažą lankytojų. Išparduota ir loterijos būdu išleista per 400 rankdarbių bei kitokių įvairių laimikių.

— "Atžalyno" tėvų komiteto rengtoji popietė sutraukė apie 400 įvairaus amžiaus dalyvių. Atžalyniečiai gražiai suvaidino "Sekminių vainiką", visos šokėjų grupės pašoko, pagerbė savo mokytojus ir tėvų komiteto pirmininkę. Tėvų komitetas pavaišino ir atžalyniečius, ir svečius kava bei pyragais.

— Bendrai Kūčių vakarienei jau ruošiamasi. Šalia tradicinių Kūčių valgių ruošiamasi Advento ir Kalėdų giesmėms. Giedojimui vadovaus muz. V. Verikaitis. Norintieji Kūčių vakarienėje dalyvauti prašomi iš anksto įsigyti bilietus LN raštinėje arba per sekmadienio popietes. Kaina suaugusiems $6, studentams ir pensininkams — $4, jaunuoliams nuo 10 iki 16 metų — $2, vaikams iki 10 metų — nemokamai. Tačiau vakarienėje dalyvaujančių vaikų skaičių reikia taip pat pranešti iš anksto.

— N. Metų sutikimui taip pat ruošiamasi. Stalai bus numeruoti. Vietas reikia užsakyti iš anksto. Kaina — $17.50 asmeniui, pensininkams — $16, studentams — $10.

— LN po N. Metų pradės tvarkyti autoaikštę ir remontuoti kaiką namuose. Tiems darbams atlikti reikės bedarbių, įregistruotų darbo įstaigose. Norima, kad tuos darbus atliktų lietuviai bedarbiai. Suinteresuoti prašomi kreiptis į LN raštinę arba skambinti tel. 533-9030.

— LN dėkoja Jeronimui Jakelaičiui už menišką bronzos lėkštę, vaizduojančią šokėjus, ir Sudburio Venskams — už dailias žemaičių klumpes. LN Moterų Būrelis reiškia padėką St. Pulkiui už $27 auką.

ISNUOMOJAMI antrame augšte du dideli kambariai, virtuvė ir prausykla. Yra garažas. Kaina — $130 mėnesiui. 484 Roxton Rd., Toronto, Ont. Tel. 536-8663.

PARDUODAMAS pilnas tautinių moteriškų drabužių komplektas (A. Tamošaitienės austa medžiaga). Tel. 249-6854. Skambinti vakarais.

NATŪRALAUS GYDYMO SVEIKATOS KLINIKA, 460 Roncesvalles Ave., Toronto, Ont. M6R 2N5. Tel. 533-8008. Bernardas Naujalis, R.M. Npt. R.N.A.

JONAS BANYLIS atlieka visus statybos remontus, naujus pristatymus, prausyklų keramikos, sienų ir grindų darbus. Skambinti po 5 v.p.p. telefonu 535-4329.

MIKOLAINIS VALTERIS atlieka staliaus, plytelių dėjimo, vonių, tualetų ir prausyklų įrengimo darbus už prieinamą kainą. Skambinti 769-5024, Toronte.

ISNUOMOJAMI pensininkams su baldais 2 kambariai, virtuvė ir prausykla. Tel. 787-8378.

JIEŠKOMA LIETUVĖ MOTERIS prižiūrėti 8 mėnesių kūdikiui. Yra galimybė gyventi vietoje. Skambinti tel. 277-1128 Mississauga, Ontario.

PARDUODAME LIETUVIŠKUS SŪRIUS, estišką duoną. Didelis mėsos gaminių pasirinkimas.
SUPERIOR SAUSAGE CO.
1004 Dundas St. West, Toronto. Tel. 531-8422

Kalėdinių sveikinimų
su lietuviškais kun. Jono Staškaus išrašytais tekstais šiemet išleido Anapilio knygynas.
Toronte jų galima įsigyti Prisikėlimo par. knygyne, Margio vaistinėje ir pačiame Anapilio knygyne. Galima užsakyti ir paštu, už 10 kortelių su vokais iš anksto sumokant $2.50. Rašyti: Anapilio knygynas, 29 Sun Row Dr., Weston, Ont. M9P 3H5

Kanados Lietuvių Fondas
rengia trijų didžiųjų
KONCERTĄ

Solistas STASYS BARAS

Solistė DANA STANKAITYTĖ

Solistas JONAS VAZNELIS

Dainuos žymieji mūsų solistai:
Dana Stankaitytė — SOPRANAS,
Stasys Baras — TENORAS,
Jonas Vaznelis — BOSAS,
akompanuojami ALVYDO VASAIČIO,

gruodžio 5, sekmadienį, 4 v. po pietų, Toronto Lietuvių Namų
Karaliaus Mindaugo salėje, 1573 Bloor St. W.

Bilietai gaunami:
Prisikėlimo parapijos ir "Paramos bankuose, Anapilyje ir Prisikėlimo parapijose po pamaldų sekmadieniais, Lietuvių Namuose, Margio vaistinėje ir prie įėjimo
Bilietų kainos — $5, pensininkams ir studentams — $4

Akompaniatorius
ALVYDAS VASAITIS

Koncertas prasidės punktualiai

Kalėdinis tautinių grupių festivalis

Lapkričio 24 d. Ontario Science Centre pradėtas kalėdinis festivalis. Pradinį žodė tarė dr. J. Tuzo Wilson, Science Centro direktorius. Dalyvavo ir Ontario energijos ministeris Dennis R. Timbrell. Atidarymo programą sekė apie 400 kviestinių svečių, kurių tarpe buvo apie 20 lietuvių.

Šis festivalis truks ligi sausio 4 d. Dalyvauja olandai, lenkai, italai, armėnai, korėjiečiai ir baltiečiai. Festivalio pasirodymo laikas paskirtas kiekvienai tautybei po savaitę. Baltiečiai sujungti į vieną grupę. Jiems skirta tik viena savaitė. Kitos tautos nebuvo grupuotos, o mažiau gausiems armėnams skirtas pasirodymams laikas nebuvo proporcingas baltiečių laikui. Atidaryme lietuviams ir estams nebuvo leista pasirodyti. Šį kartą trys latvės paskambino kanklėmis ir viena padainavo. Lietuviai ir estai buvo tik žiūrovais.

Programoje buvo trumpi šokių bei dainų pasirodymai. Jie buvo gražiai paruošti ir atlikti. Daugiausia plojimų susilaukė armėnų šokėjų grupė. Korėjiečiai parodė apsigynimo bei imtynių gabumus.

Vienu augštu žemiau, prie auditorijos, yra išstatyti minėtų tautybių rodiniai ir įvairių gėrimų bufetas. Rodiniai yra sudėti už stiklų, pavaizduotų atskirais nameliais. Baltiečių rodiniai yra gretimai dviejose vietose. Lietuvių rodiniai yra gražūs, įdomus, muzėjiniai. Ten yra dail. A. Tamošaitienės austų tautinių drabužių medžiagų bei pasiūtų apdarų, kuriuos savininkės paskolino šiai parodai. Taipgi yra daug dabartinių ir senesnių austinių bei kaišytinių juostų. Keliose vietose išdėstytos dail. A. Tamošaitienės tautiniais drabužiais papuoštos lėlės. Gretimai stovi Gr. Baltaduonienės audimo staklės su pradėta austi medžiaga. Dienos metu rodomas audimas.

Dail. A. Tamošaitis atsiuntė 19 š. žvakidę iš Augštaitijos, 19 š. zanavykų verpstę ir rankšluostinę su rankšluosčiu. Dail. T. Valius atsiuntė 18 š. medžio Rūpintojėlį. Gretimai stovi dail. Dagio virš metro augštumo medžio skulptūra "Vyras su kanklėmis". Lange kabo kalėdiniai šiaudinukai. Galėtų būti jų daugiau ir įvairesnių. Prie staklių padėta kraitinė skrynia. Įdomių savo keramikos darbų paskolino G. Krašauskienė, V. Balsienė, S. Pacevičienė ir G. Valiūnienė. Gausiai yra gražių ir įdomių gintaro dirbinių, kuriuos paskolino M. Vasiliauskienė ir A. Dargytė-Byszkiewicz.

Rodiniai yra gražiai išdėstyti visam šešių savaičių laikui, o kiekvienos dienos programas atliks kiekvienos tautybės vienetai pagal skirtą laiką. Baltiečių savaitė yra lapkričio 24-30, olandų gruodžio 1-7, lenkų gruodžio 8-14, italų gruodžio 15-21, armėnų gruodžio 22-28, korėjiečių gruodžio 29 — sausio 4.

Parodą ir lietuvių dalyvavimą šiame festivalyje organizavo KLB krašto valdybos žmonės per Kanados Baltiečių Federaciją. Pagrindinė našta teko I. Šernaitei-Meiklejohn ir jos talkininkėms. **V. Matulaitis**

Trijų didžiųjų koncertas, rengiamas Kanados Lietuvių Fondo, bus gruodžio 5, sekmadienį, L. Namuose. Žiūr. skelbimą 10 psl.

KLK Moterų Draugijos Lietuvos Kankinių par. skyrius metinę savo šventę ir rašytojos Marijos Pečkauskaitės 100 metų gimimo sukakties minėjimą rengia gruodžio 5, sekmadienį, Anapilyje. 11 v. — Mišios Draugijos intencija. Po Mišių — agapė ir paskaita ponios Sondienės apie Marijos Pečkauskaitės gyvenimą bei darbus. Narės, kurios turi tautinius drabužius, prašomos jais pasipuošti, nes pamaldose dalyvausime su vėliava. Kviečiame nares su šeimomis gausiai dalyvauti. Ta proga norime padaryti savo skyriaus nuotrauką. Skyrius nuoširdžiai dėkoja p. Vandai Garnelienei už įdomią paskaitą mūsų susirinkime lapkričio 14 d. ir p.p. Dalindoms Bramptone už gėles, kurios puošė stalus kapinių lankymo dieną. **Valdyba**

CBC televizijos programoje "Here To Stay" gruodžio 5, sekmadienį, 9 v.v., bus vaidinama intriguojanti drama "Turncoat". Joje vaizduojamas pabėgęs sovietų šnipas Kanadoje, kuris patenka į keblias situacijas ir niekur nesijaučia saugus.

SLA 236 kuopos metinis susirinkimas įvyks gruodžio 12 d., 1 v.p.p., Lietuvių Namuose. Bus rinkimai į vykdomąją centro valdybą ir kuopos valdybos rinkimai. Todėl visų narių pareiga dalyvauti. Kviečiame ir svečius. Po susirinkimo — kavutė. **Valdyba**

Jungtinis Kanados baltiečių vadovybių posėdis organizuojamas š.m. gruodžio 11, šeštadienį, Prisikėlimo Parodų salėje. Jį rengia Kanados Baltiečių Federacija, kuriai šiuo metu vadovauja KLB pirmininkas J. R. Simanavičius. Pranešimus padarys estas L. Leivat, ukrainietis Yuri R. Shymko, latvis dr. L. Lukss, VLIKo pirmininkas dr. K. J. Valiūnas.

Laisvasis ukrainiečių universitetas Muenchene, įvertindamas buv. Ontario ministerio ir teisininko J. Yaremkos nuopelnus savajai tautai ir kitiems, suteikė garbės daktaro laipsnį. Iškilmės įvyko Muenchene š.m. lapkričio 30 d. Ta proga J. Yaremko skaitė paskaitą tema "Žmogaus teisės ir jų vykdymas Kanadoje." Nuoširdūs sveikinimai naujajam teisių daktarui ir lietuvių bičiuliui!

GĖLĖS ĮVAIRIOM PROGOM (pagal susitarimą), ypač vestuvėms — jaunajai, pamergėms, stalų papuošimui, korsažams ir kt. Skambinti V. Siminkevičienei, telefonu 763-6256 po 6 v.v.

Dantų gydytoja
E. Zubrienė
1577 Bloor St. W., Toronto, Ont. (prie Lietuvių Namų)
Kabineto tel. 532-4108

Antanas Masys, "TŽ" ir kitų lietuviškų institucijų rėmėjas, buvo pagerbtas 75 metų amžiaus proga jo namuose lapkričio 26 d. Dalyvavo apie 30 asmenų. Jam įteikta dovana ir palinkėta geros sveikatos.

Svečiai. Dr. V. Majauskas iš Detroito, skaitęs paskaitą apie prof. J. Brazaitį, sekmadienį aplankė Anapilį ir dalyvavo pamaldose. Ročesterio liet. parapijos klebonas kun. J. Vaškys, OFM, vedęs rekolekcijas moterų grupei, lankėsi "TŽ" redakcijoje kartu su kun. B. Mikalausku.

Dėmesio, Toronto lietuviai A. A. nariai! Š. m. gruodžio mėn. pabaigoje keli Montrealio lietuvių A.A. grupės nariai lankysis Toronte. Norėtume susitikti su lietuviais, kurie priklauso Toronto A.A. grupėms, kad galėtume bendrai aptarti lietuvių A.A. narių problemas ir galbūt naujos lietuvių A.A. grupės įsteigimą Toronte. Norintieji su mumis susitikti prašomi rašyti tuojau šiuo adresu: Lithuanian A. A. Group (c/o Henrikas N.), 700-B Champagneur Ave., Montreal, P.Q. H2V 3P8.

Montrealio Lietuvių Studentų Sąjunga
mielai kviečia visus studentus į **XIV tradicinę**
ŽIEMOS STOVYKLĄ
1976 m. gruodžio 27 – 1977 m. sausio 1 d.
L'Auberge de la Perdriere viešbutyje, St. Donat, Quebec
Stovyklos programoje — slidinėjimas, įvairus žiemos sportas ir pramogos
Stovyklos kaina — $82. Įmokėjimas — $40, kuris nebus grąžinamas po gruodžio 10 d. Informacijų ir įmokėjimų reikalu teirautis:
Gintaras Nagys arba **Regina Kudžmaitė**
700B Champagneur, Montreal, Quebec, Canada H2V 3P8, (514) 277-7868
5045 Bossuet, Montreal, Quebec, Canada H1M 2M3, (514) 256-4318

MONTREAL QUE

Šv. Kazimiero parapijos žinios

— N. Metų sutikimas su šilta vakariene, nemokamu pilnu baru ir orkestru rengiamas parapijos komiteto. Pradžia — 8 v.v. Įėjimas — $15 asmeniui.

— Šv. Elzbietos Dr-jos metinė vakarienė, vadovaujama pirm. Kreivienės, praėjo sėkmingai. Atsilankė apie 300 asmenų.

— Šv. Onos Dr-jai suėjo 65 metai. Ta proga gruodžio 12 d. rengiami iškilmingi pietūs parapijos svetainėje tuoj po Mišių. Dr-jos pirmininkė — M. Šalčiūnienė.

— Šalia muz. Zigmo Lapino sėkmingai vadovaujamo "Gintaro" liaudies instrumentų orkestro yra sudarytas "Gintarėlis" — dvylikos jaunų mokinių grupė, kuriai vadovauja Jonas Žurkevičius, globojant Z. Lapinui. Mažieji gintariečiai yra mokomi (berniukai lumzdeliais, mergaitės kanklėmis) groti lietuviškas liaudies dainas bei tautinius šokius. "Gintarėlis" jau atliko programą Otavos parlamente Baltiečių vakarienės metu. Šį rudenį jie vėl pradėjo repetuoti. Paminėtina, kad J. Žurkevičius už savo darbą, laiką, gaidų suradimą atlyginimu nesirūpina — dirba "Gintaro naudai. "Gintarėlis" mielai atliktų programėlę parengimuose, vakarienėse, sukakčių pobūviuose ir pan. **S. Sk.**

Keturioliktoji tradicinė Montrealio lietuvių studentų rengiama žiemos stovykla bus "L'Auberge de la Perdriere" viešbutyje, St. Donat, Que., 1976 m. gruodžio 27 — 1977 m. sausio 1 d. Laurentidų kalnai laukia pasipuošę baltu sniegu. Puikios patalpos, gera vieta slidinėjimui ir kitokiam sportui. Šių metų programa įvairi ir įdomi. Stovyklos kaina — $82, įskaitant: visus pusryčius, vakarienes, nakvynes, diskoteką ir slidinėjimo pamokas. Registracija — nuo gruodžio 27 d., 5 v.v. Įmokėjimas — $40 prieš lapkričio 15 d. (Įmokėjimas grąžinamas tik iki gruodžio 1 d.). Informacijų prašome kreiptis į Gintarą Nagį, 700 B Champigneur, Montreal, Que., Canada H2V 3P8. Tel. 514-277-7868 arba — Reginą Kudžmaitę, 5045 Bossuet, Montreal, Que., Canada H1M 2M3. Tel. 514-256-4318. Šiaurės Amerikos Lietuvių Studentų Sąjungos Montrealio skyrius.

Gediminas Murauskas

Aušros Vartų parapijos žinios

— Metinė katalikių moterų šventė, negalint kun. dr. F. Jucevičiui dalyvauti su paskaita, bus pradėta gruodžio 12, sekmadienį, 11 v. Mišiomis AV šventovėje. Po pamaldų parapijos svetainėje bus a.a. kun. Kazimiero Pečkio pagerbimas ir vaišės. Paskaita — kun. J. Kubiliaus. Meninę dalį atliks jaunimas. Kviečiami visi tautiečiai dalyvauti.

— Juozas ir Stasė Verbyla lapkričio 21 d. atšventė 50 metų vedybinio gyvenimo sukaktį. Ta intencija AV šventovėje atnašautos Mišios. Sukaktuvininkus prie altoriaus atvedė kun. J. Kubilius. Palydėjo sūnų Juozo ir Romo šeimos, pusseserė Stasė ir Petras Miliauskai iš Čikagos, taipgi montrealiečiai giminės. Choras pagiedojo "Veni Creator". Po Mišių buvo suteiktas palaiminimas. Vaišės buvo suruoštos Queen Elizabeth viešbutyje. Dalyvavo per 30 asmenų.

— Parapijos choras laukia daugiau jaunų ir gerų choristų, ypač choriščių. Kreiptis sekmadieniais po 11 v. pamaldų į choro vadovybę.

— N. Metų sutikimą rengia parapijos komitetas ir šauliai.

— Ateitininkai gražiai paminėjo Kristaus Karaliaus šventę. Lapkričio 21 d. seselių namuose turėjo diskusinį pasikalbėjimą ir filmą. Lapkričio 22 d., 11 v.r., su vėliavomis dalyvavo Mišiose. Giedojo mergaičių chorelis, vadovaujamas Inos Lukoševičiūtės. **A. A.**

Juozas ir Regina (Staškevičiūtė) Piečaičiai, nusipirkę didelius ir gražius namus Verdune, atostogų išskrido į Nassau.

Solistė Gina Čapkauskienė gruodžio 5 d. yra pakviesta į Bostoną, kur ateitininkai minės Lietuvos bažnytinės provincijos 50 metų įsteigimo sukaktį. Programoje — vysk. V. Brizgio paskaita ir sol. Ginos koncertas. **A. A.**

Greitas ir tikslus patarnavimas!
Tel. Bus.: 722-3545
Res.: 256-5355
PETRAS ADAMONIS
C. I. B.
GAISRAS • AUTOMOBILIAI • ATSAKOMYBĖ • GYVYBĖ
ADAMONIS INSURANCE AGENCY INC.
3907 A ROSEMONT BLVD., MONTREAL, QUE.

"LITAS"
ADRESAS: 1465 DE SEVE STREET
MONTREAL, QUE. H4E 2A8. TEL. 766-5827

MOKA UŽ:		DUODA PASKOLAS:	
Einamąsias s-tas	6,0%	Asmenines	11.0%
Taupomąsias s-tas	8.25%	Nekiln. turto	10.75%
Term. ind. 1 m.	9.5%	Čekių kredito	12.0%
Term. ind. 2 m.	9.75%	Investacines nuo	11%
Term. ind. 3 m.	10.0%		

Duoda nemokamą gyvybės apdraudą iki $2,000 už taup. s-tos sumas. Nemok. gyvybės apdr. iki $10.000 už paskolos sumą.

KASOS VALANDOS:
1465 De Seve St., pirmadieniais, antradieniais ir trečiadieniais nuo 9 iki 3 v.; ketvirtadieniais ir penktadieniais nuo 12 iki 8 v.; sekmadieniais nuo 10.45 ik 12.45 v. Sekmadieniais nedirbama vasarą nuo gegužės 15 iki spalio 15 d. ir per visus ilguosius savaitgalius.
3907-A Rosemount Blvd.: pirmadieniais ir ketvirtadieniais nuo 6 iki 8 v. vakaro ir penktadieniais nuo 1 iki 8 v. vakaro.

A & B ELECTRIC CO.
įveda elektrą į pramonės, prekybos pastatus ir gyvenamuosius namus
ALBINAS ARTIČKONIS — Miesto leidimas E-1079, Nemokamas įkainojimas
GINTAS ARTIČKONIS — Skambinti (collect) **Tel. 1-936-4612**

Keliausite?
Visus kelionių reikalus į betkurią šalį sutvarkys MARIUS RUSINAS, Hetherington kelionių agentūra
1651 Bloor Street W., Toronto, Ont.
Telefonas 531-4674

Dėmesio!
Parduodami tikrų emeraldų, safirų, rubinų ir topazų žiedai bei kitokie papuošalai.
skambinti **422-0767** Toronte