See Article on Page 3

See Article on Page 3

TĖVIŠKĖS ŽIBURIAI

THE LIGHTS OF HOMELAND

Nr. 51 (1402) 1976 GRUODIS - DECEMBER 16 • LIETUVIŲ SAVAITRAŠTIS — LITHUANIAN WEEKLY • 2185 STAVEBANK RD., MISSISSAUGA, ONT. L5C 1T3, CANADA • Tel. (416) 275 - 4672

Bausmė nekaltiem

Lietuviškieji laikraščiai, ypač baigiantis metams, gauna įvairių laiškų iš skaitytojų. Tai geras ženklas, nes tuo būdu palaikomas ryšys tarp laikraščių redakcijų ir skaitytojų. Tuose laiškuose pastarieji išreiškia savo nuomones, pagyrimus, papeikimus, pageidavimus ir skundus. Pastaraisiais metais ypač pagausėjo nusiskundimai dėl laikraščių vėlavimo, ypač tolimesnėse vietovėse. Štai, vienas ilgametis skaitytojas rašo: kai pasibaigs mano prenumerata, prašau laikraščio nebesiuntinėti, nes gaunu jį tik po trijų savaičių. Kitas skaitytojas — visuomenės veikėjas, patriotas panašiai sako: laikraštis ateina pavėluotai, žinios būna pasenusios, sekančiais metais nebeprenumeruosiu. Trečias skaitytojas nusiskundžia, kad gauna tik kaikuriuos numerius, kita dalis dingsta nežinia kur. Tokių ir panašių skundų ateina gana dažnai, ypač iš JAV-ių, Vankuverio, Edmontono, Kalgario, Winnipego, Thunder Bay, Sudburio, Sault Ste. Marie, Montrealio ir kitų vietovių. Kaip matyti iš laiškų, daugelis skaitytojų mano, kad už tai atsakingos yra laikraščių administracijos, laiku neišsiunčia laikraščio ir panašiai. Bet taip nėra. Visi laikraščiai, ypač dienraščiai ir savaitraščiai, yra spausdiami ir išsiunčiami labai reguliariai pagal nusistovėjusį planą. Pvz. "T. Žiburiai" yra išsiunčiami visiem prenumeratoriam kiekvieną antradienį 2 v. p. p. iš centrinio Toronto pašto. Iki penktadienio juos turėtų gauti visi skaitytojai. Deja, taip nėra.

* * *

Ir kas gi atsitiko? Juk seniau savaitraščius skaitytojai gaudavo tą pačią savaitę, nors buvo išsiunčiami antradienio vakarą arba trečiadienio rytą. Paslaptis gana paprasta — seniau ir Kanados, ir JAV paštai veikė daug geriau. Korespondencija buvo išnešiojama net dukart į dieną. Ekonominei gerovei kylant, technikai modernėjant, susisiekimui greitėjant, paštas ėmė žengti atgal. Korespondencija išnešiojama tik kartą į dieną, šeštadieniai paskelbti nedarbo dienomis (Kanadoje), siuntų judėjimas, ypač antros klasės, sulėtėjo, o tarifai pabrango. Žodžiu, pašto pataranavimas labai smuko. Prie to prisidėjo dažni pašto streikai Kanadoje. Unijų įtaka tiek sustiprėjo, kad vyriausybė nedaug ką gali padaryti bei įsakyti. Nuo to kenčia ir spauda, ir visuomenė. Administracijos laikraščių, kuriems neišvengiamai tenka naudotis pašto patarnavimais, yra prirašiusios daugybę skundų besikeičiantiem pašto ministeriam, vietiniam viršininkam, bet iki šiol niekas nepagerėjo, išskyrus artimąsias vietoves. Kaikurie viršininkai teisinasi, esą reikia dirbti nenormaliose sąlygose, ankštose patalpose. Kiti kalba apie atliekamus technologinius patobulinimus, kurie pagerinsią pašto pristatymą. Deja, bent kol kas, juo daugiau paštas mechanizuojamas, juo lėčiau veikia. Matyti ne pagerėjimas, o pablogėjimas. Visuomenė turėtų daryti spaudimą į savo parlamentarus, į pašto unijas, kad pagaliau šis reikalas būtų sutvarkytas.

* * *

Taigi, tikrasis spaudos (dienraščių, savaitraščių) vėlavimo kaltininkas yra tiktai paštas. Bet daugelis skaitytojų į tai žiūri kitaip. Jie nesigilina į priežastis, kaltininko nejieško ir daro sprendimą paisydami vien savo interesų: jei laikraštis vėluoja, reikia jo atsisakyti. Tokiais atvejais daugiausia nukenčia lietuviškoji spauda, nes netenka dalies skaitytojų. Tuo būdu lietuviai baudžia savąją spaudą, kuri šioje byloje yra visai nekalta. Dėlto bausmė yra juo skaudesnė. Ir jeigu dėl pašto kaltės dauguma skaitytojų atsisakytų prenumeruoti lietuviškus laikraščius, tektų pastariesiems likviduotis. Apie tai turėtų pagalvoti tie skaitytojai, kurie lengva širdimi atsisako vieno ar kito laikraščio dėl pašto lėtumo. Jeigu kas būtinai nori gauti laikraštį greičiau, gali užsisakyti pirmąja klase, pridedant atitinkamą papildomą sumą prie reguliarios prenumeratos ("T.Ž' atveju — $10 + $15 šiuo metu). Pagaliau neužmirština ir tai, kad savaitraščiai, nors ir pavėluotai atėję, nenustoja savo vertės, nes dauguma jų straipsnių nėra vienadieniai, t.y. pasenstą per savaitę ar kitą. Jų aktualijos, bent didžioji dalis, nebūna pasenusios ir po dviejų, trijų ar daugiau savaičių. Juose atsispindi lietuviškojo gyvenimo tėkmė, kurioje dalyvauja ir patys skaitytojai. Nors toji tėkmė dėl pašto kaltės ir lėčiau pasiekia skaitytojus, bet vistiek gaivina lietuviškąjį gyvenimą. Be šios tėkmės tasai gyvenimas labai nuskurstų ir išblėstų.

VIKTORIJA VINGELYTĖ rodo juostų audimo meną Ontario Mokslo Centre, kur buvo surengta baltiečių paroda ir kalėdinis festivalis Nuotr. J. Ligerio

PRANEŠIMAS IŠ EUROPOS

Latvio šauksmas iš anapus

Kam bent kiek rūpi politinių kalinių likimas (o jų buvo ir yra visuose kraštuose ir visais laikais), tai vargu kur kitur, kaip Sov. Sąjungoj, galima surasti tokio rūpesčio vertų ir jaudinančių pavyzdžių. Antai Permės lageryje 35 nr. jau 25-sius metus kalinamas latvis **Teodors Asselbaums.** Jo pavardė pirmą kartą iškilo viešumon tik pernai, kai jis drauge su grupe politkalinių pasirašė bendrą laišką Podgornui.

Žinios iš anapus

Neseniai Vakarus pasiekė anoniminis pranešimas, kad ateinančių metų liepos 22 d. Asselbaumas užbaigs 25 m. bausmę ir turėtų būti paleistas iš lagerio. Jis rimtai apsisprendęs išvykti iš Sov. Sąjungos, todėl pranešime būgštaujama, kad, paleistas iš lagerio, gali būti pripažintas nesveiku ir uždarytas psichiatrinėje ligoninėje, kaip tai plačiai praktikuojama "tarybinio humanizmo" šalyje. Bevardžio pranešimo autorius ar autoriai ragina susirūpinti Vakarų visuomenę politkalinio Asselbaumo likimu ir padėti jam išvykti užsienin.

Šiemet Izraelin atvykę du asmenys — L. Jagmanas ir J. Mišneris gerai pažįsta T. Asselbaumą, nes su juo jiems teko kurį laiką drauge kalėti. Jie abu sutartinai liudija, kad Asselbaumas puikiai orientuojasi savo aplinkoje, yra daugiau negu vidutiniškai išsilavinęs, tiesus, atviras, socialus. Nežiūrint sunkių asmeninių išgyvenimų, jame išliko tikėjimas gėrio pradu žmoguje. Net ir sunkioje būklėje jis sugeba logiškai galvoti, susilaikyti nuo emocijų, sąžiningas net smulkmenose.

Laiškas iš Sibiro

Šiemet birželio 11 d. T. Asselbaumas parašė laišką savo jaunystės draugui Manfredui Indriksonui, kuris pokario metais yra gyvenęs V. Vokietijoje. Tas laiškas irgi neseniai pasiekė Vakarus. Štai keletas laiško ištraukų, kurios atskleidžia latvio kankinio dvasią.

"Sveikinu Tave, Manfredai!" —rašo Asselbaumas."Eina 1976 metai. Prabėgo laikas, o su juo ir gyvenimas. Mintys vis dažniau krypsta praeitin, kritiškai vertinant nueitąjį gyvenimo kelią. Manau, kad ir Tau iš atminties neišdilo tos dienos, kai mūsų gyvenimo pradžioje teko atsisveikinti su jaunystės svajonėmis ir idealais. Virš Europos pakibo karo grėsmė. Mūsų Tėvynę sutrypė brezentinis okupanto batas; sutrypė viską, kas mums buvo šventa".

Šiurpios dienos

Toliau Asselbaumas savo draugui, gimusiam 1922 m., aprašo pokario metų sunkumus Latvijoje: "Virš mūsų pakibo teroro naktis. Buvo baisu žiūrėti, kaip tęsiamas planingas mūsų tautos naikinimas, pradėtas 1940 m. Nesistebėk, drauge, kad nerašau apie savo gyvenimą, bet primenu bendrus įvykius, nes savo gyvenimo aš tiesiog neturėjau. Kaip ideologinis totalistinio komunizmo priešininkas, buvau priskirtas vergų kategorijai. Man pavyko išsilaikyti iki 1949 m., kai, brukant kolektyvizaciją, buvo apiplėšti ir išsiųsti į Sibirą visi, kas nenorėjo laisvu noru atiduoti savo turtą ir virsti kolchozininku, t.y. baudžiauninku. O man teko dar blogesnis pasirinkimas: arba konclageris, arba miškas." "Kuo mes tada pasitikėjome?" — klausia Asselbaumas. "Tiesiog nenorėjome tikėti, kad civilizuotosios galybės pasiliks abejingos tokio didelio skaičiaus tautų likimui, tame tarpe ir mažųjų Baltijos respublikų likimui. Bet visos pastangos buvo veltui, visos viltys tuščios . . . Aš jau praleidau 24 metus konclageryje. Dar lieka metai. Visas mano gyvenimas — tai kančios ir praradimai, pažeminimai ir vergo darbas. Prarasta sveikata, veltui praėjęs gyvenimas. Bet aš negalėjau nusilenkti okupantui, negalėjau abejingai žiūrėti į savo tautos kančias. Komunistinis režimas man nepriimtinas, ir aš noriu išvykti į laisvąjį pasaulį".

T. Asselbaumas laišką draugui baigia tokiu prašymu: "Mano drauge, aš gyvenu paskutinėmis jėgomis ir veikiausiai niekada neišsipildys mano svajonė — dar kartą gyvenime pamatyti laisvus žmones, laisvą visuomenę. Kreipiuosi į Tave ir latvių organizacijas užsienyje — padėkite man išvažiuoti."

Laukia ir lietuviai

Broliškos tautos laisvės kovotojo, ketvirtį šimtmečio atlaikiusio katorgą, pagalbos šauksmui negali likti abejingi ir lietuviai, nors mes patys turime daugiau negu pakankamai savų atvejų, kuriais neperdaugiausia rūpinamės. Antai Kęstutis Jokūbynas vis dar laukia ir nesulaukia leidimo išvykti pas brolį Kanadon. Taurusis laisvės kovotojas Petras Paulaitis jau 28 metai laikomas lageryje. Nemažiau už latvį Asselbaumą katorgoje išbuvo ir Daumanto bendražygis K. Širvys, o dar nieko negirdėti, kada jam atsivers vartai į laisvę. Ilgas ilgas šitas sąrašas. **A. Lembergas**

KANADOS ĮVYKIAI

Ekonominiai rūpesčiai

Kanados finansų ministerių konferencijoje pagrindinis dėmesys teko doleriams, kuriuos provincijos kasmet gauna iš federacinio iždo. Metinė jų suma siekia beveik $9 bilijonus. Kai 1972 m. buvo paskelbta federacinių mokesčių reforma, provincijos išsikovojo užtikrinimą, kad ji nesumažins jų pajamų. Šiai garantijai užtikrinti federacinė vyriausybė laikinai sutiko provincijoms duoti papildomą $900 milijonų sumą. Toks papildo mokėjimas buvo pratęstas, bet jo galiojimas pasibaigia sekančių metų kovo mėnesį. Visų provincijų finansų ministeriai dabar pateikė bendrą reikalavimą, kad už šių pajamų sustabdymą federacinė valdžia provincijoms atiduotų 4% valstybinio pajamų mokesčio. Federacinis pajamų mokestis būtų sumažintas 4%, o provincinis padidintas tuo pačiu nuošimčiu. Kadangi kaikuriose provincijose yra mažesni uždarbiai, nuo kurių priklauso pajamų mokesčių surinktos sumos dydis, tokioms provincijoms Otava turėtų pridėti atitinkamą priedą, kad visur būtų užtikrintas tas pats 4% pajamų mokesčio vidurkis, tenkantis vienam gyventojui. Federacinis finansų ministeris D. Macdonaldas šį vieningą provincinių ministerių reikalavimą atsisakė patenkinti, motyvuodamas perdidelėmis išlaidomis. Dabar šį klausimą vėl turės spręsti šią savaitę vykstanti Kanados premjerų konferencija.

Kvebeko premjero R. Levesque vyriausybė ligšiolinį minimalų valandinį $2.87 atlyginimą nuo sausio 1 d. padidins iki $3. Išimtis bus padaryta tik viešbučių ir restoranų tarnautojams, gaunantiems arbatpinigius. Jų dabartinis minimalus $2.50 atlyginimas tebus padidintas iki $2.65. Platesnių komentarų susilaukė premjero R. Levesque įsakymas provincinės valdžios institucijoms visus joms reikalingus gaminius pirkti tik iš Kvebeko firmų net ir tuo atveju, jeigu už juos reikėtų mokėti 5-10% daugiau ar ir už tuos nuošimčius augštesnes kainas. Šiuo potvarkiu tikimasi padidinti Kvebeko gaminių paklausą ir sumažinti bedarbių skaičių, siekiantį net 9.8%. Pasak premjero R. Levesque, tokį metodą jau seniai praktikuoja Ontario vyriausybė. Į šį pareiškimą atsiliepė Ontario pramonės ministeris C. Bennettas, pabrėždamas, kad R. Levesque žodžiai nėra tikslūs. Ontario valdžios institucijos savo pirkiniams naudojasi kanadietiškomis firmomis, jeigu jie nėra brangesni kaip 10% už užsienietiškus. Tačiau Ontario vyriausybė nereikalauja, kad tie pirkiniai būtų pagaminti jos provincijoje ar kad joje būtų centrinė tokios bendrovės būstinė. Pagrindinis reikalavimas — pirkiniai turi būti Kanados bendrovių gaminys.

Montrealio olimpiados deficito klausimą Kanados finansų ministerių konferencijoje iškėlė Kvebeko ministeris J. Parizeau, pareikalaudamas garantijos, kad federacinis iždas padengs $350 milijonų. Lig šiol premjero P. E. Trudeau vyriausybė vengė tokio tiesioginio įsipareigojimo, bet panašią sumą tikisi sutelkti "Loto Canada" loterija. Papildoma $350 milijonų suma iš federacinio iždo susilauktų beveik užtikrino daugelio kanadiečių protesto. Kvebeko premjeras R. Levesque jau pažadėjo pravesti nuoseklų olimpinių išlaidų tyrimą. Burmistras J. Drapeau jų buvo numatęs tik $310 milijonų, o iš tikrųjų išlaidos pakilo iki $1.4 bilijono. Buvusio liberalų premjero R. Bourassos vyriausybė buvo sudariusi specialų trijų tyrinėtojų komitetą, kuris savo pranešimus turėjo paskelbti tik 1978 m. Premjeras R. Levesque šį komitetą panaikino ir sudarys naują.

Kanados statistikos pranešimu, ūkininkai šiemet išaugino rekordinį 864.3 milijono bušelių kviečių derlių, beveik 40% didesnį nei pernai. Problemą betgi sudaro kviečių pardavimas, nes šiemet gero derliaus susilaukė taip pat ir JAV su Sovietų Sąjunga. Perdidelė kviečių pasiūla tarptautinėje rinkoje net $1.50 yra sumažinusi bušelio kainą.

Ontario vyriausybė susitarė su automobilių draudos bendrovėmis sumažinti draudos įmokas naujiems vairuotojams. Čia pirmiausia turimi galvoj jaunuoliai iki 25 metų amžiaus, turintys penkis kartus daugiau nelaimių už kito amžiaus grupes. Bendrovės iš jų reikalaudavo labai augštų įmokų, sudarydamos problemą tokiems, kurie iš tikrųjų yra geri ir atsargūs vairuotojai. Nuo gruodžio pabaigos draudos įmokos bus sumažintos net 44% tokiems naujiems vairuotojams, kurie yra lankę ir baigę vairavimo mokyklas, o jų nelankiusiems įmokos sumažinamos 10%. Kadangi draudos įmokos priklauso nuo saugaus važiavimo metų skaičiaus, kiekvienam naujam mokyklą lankiusiam vairuotojui bus užskaitytas fiktyvus trejų metų laikotarpis, mokyklos nelankiusiam — vienerių metų laikotarpis, sumažinantis įmokas. Savaime suprantama, jei kuris turės nelaimę dėl savo kaltės, jam drauda vėl bus pabranginta, bet tokio pabrangimo išvengs nelaimių nepadarantys vairuotojai.

GRETA BALTADUONIENĖ demonstruoja audimo meną Ontario Mokslo Centre, kur buvo surengtas kalėdinis tautybių festivalis su baltiečių skyriumi

Pasaulio įvykiai

Š. ATLANTO SĄJUNGOS UŽSIENIO REIKALŲ MINISTERIŲ POSĖDYJE Briuselyje paskutinį kartą prabilo JAV valstybės sekr. H. Kissingeris, kurį sausio 20 d. pakeis naujasis sekr. C. R. Vance. H. Kissingeris pirmiausia perskaitė trumpą prezidentu išrinkto J. Carterio pareiškimą, užtikrinantį jo vyriausybės nuoširdų bendradarbiavimą su Š. Atlanto Sąjunga, nes ji yra pagrindinis kolektyvinio saugumo šaltinis. Pasak pasitraukiančio H. Kissingerio, didžiausią grėsmę Vakarų pasauliui sudaro karinė Sovietų Sąjungos jėga bei jos pigaus buržuazinio nacionalizmo politika, tarnaujanti tik Kremliaus interesams. Vakarų pasaulis turi vengti psichologinio nusiginklavimo, perdidelio pasitikėjimo atolydžiu ir paralyžuojančios baimės, kad Sovietų Sąjunga nenugalima. Užsienio reikalų ministeriams jis pasiūlė atmesti Varšuvos Sąjungos peršamą sutartį, pagal kurią abi sąjungos pasižadėtų nepanaudoti atominių ginklų ir nedidinti savo narių skaičiaus. Tokia sutartis sumenkintų Š. Atlanto Sąjungos pajėgumą galimo karo atveju. Britanijos užsienio reikalų ministeris A. Croslandas pasiūlytą sutartį pavadino pigiu propagandiniu triuku. Panašios nuomonės buvo ir V. Vokietijos užsienio reikalų ministeris H. Genscheris. L. Brežnevo sugalvota sutartis buvo atmesta. Kanados užsienio reikalų ministeris D. Jamiesonas šia proga priminė Helsinkio konferencijos paragrafus, kuriuos ignoruoja ir kurių nesilaiko Sovietų Sąjunga. Konkrečiu pavyzdžiu jis nurodė apie 300 išskirtų šeimų — jų nariams Maskva neduoda leidimo išvykti Kanadon. Visos ligšiolinės Kanados vyriausybės pastangos tom šeimon sujungti buvo nesėkmingos.

TAIKOS SĄJŪDIS

Dviejų katalikių moterų — Betty Williams ir Mairead Corrigan prieš keletą mėnesių įsteigtas Š. Airijos Taikos Sąjūdis šiandien jau turi apie 100.000 narių, ir katalikų, ir protestantų, pasiryžusių užbaigti daug aukų pareikalavusį religinį karą. Sąjūdžio patarėju yra pakviestas buvęs žurnalistas C. McKeown. Norvegijos sostinėje Osle šiai trijulei buvo įteikta taikos premija, kuriai $324.000 suaukojo norvegai bei kiti sąjūdžio rėmėjai. Už šiuos pinigus neturtingiausioje Belfasto dalyje bus pastatytas specialus centras vaikams. Net 10.000 dalyvių sutraukė Š. Airijos Taikos Sąjūdžio suorganizuota vienybės demonstracija Airijoje, Boyne upės pakrantėse, kur 1690 m. Williamas Oranžietis nugalėjo karalių Jamesą, užtikrindamas protestantų vyravimą Š. Airijoje. Ant šios upės tilto susitiko dvi demonstrantų grupės iš Airijos ir Š. Airijos kartu su taikos piligrimais iš kitų pasaulio šalių. Šalia sąjūdžio vadovių M. Corrigan, B. Williams, patarėjo C. McKeown buvo ir dvasiškijos vadai — katalikų kardinolas Conway, Anglijos Bendrijos primas dr. Simms, Presbiterininkų Bendrijos moderatorius dr. A. J. Werr, Metodistų Bendrijos pirm. R. Greenwood. Vieningą taikos siekimą liudijo visų dalyvių sujungtos rankos.

RINKIMAI JAPONIJOJE

Pirmą kartą 21-nerių metų laikotarpyje Japoniją valdanti liberalių demokratų partija 511 atstovų parlamente negavo daugumos. Premjeras T. Mikis parlamentan grįžo tik su 248 atstovais, praradęs 51 parlamento narį. Opozicinė socialistų partija savo atstovų skaičių nuo 112 padidino iki 123. Skaudžiausia nesėkmė betgi ištiko komunistus, turėjusius 39 atstovą, o dabar turėsiančius tik 17. Tolimesnį liberalių demokratų valdymą užtikrino aštuonių nepriklausomų atstovų pažadėta parama. Jos dėka vyriausybė parlamente turės 257 narius, opozicija — 254. Liberaliems demokratams, atrodo, daug pakenkė amerikiečių "Lockheed" lėktuvų gamyklos kyšių afera, siekianti apie $12 milijonų. Jon netgi buvo įsivėlęs milijonierius premjeras K. Tanaka, šias savo pareigas 1974 m. perdavęs dabartiniam premjerui T. Mikiui. K. Tanakos dabar laukia teismas, bet jis buvo išrinktas parlamentan kaip nepriklausomas narys. Premjeras T. Mikis, prisiimdamas kaltę už partijos populiarumo kritimą, nutarė pasitraukti iš liberalių demokratų vadovybės ir pa-

(Nukelta į 8-tą psl.)

Tėviškės Žiburiai — lietuvių savaitraštis
2185 Stavebank Road, Mississauga, Ont. L5C 1T3, Canada
Telefonas 275-4672
Leidėjas: Kanados Lietuvių Katalikų Kultūros Draugija "Žiburiai"
Redaguoja: k. dr. Pr. Gaidamavičius ir Vyt. Kastytis
Metinė prenumerata $10.00, pusmetinė—$6.00. Rėmėjo prenumerata $15.
Skelbimai ruošiamam numeriui primami iki ketvirtadienio. Už skelbimų turinį redakcija neatsako. Rankraščiai taisomi redakcijos nuožiūra. Autorių pasirašyti straipsniai nebūtinai reiškia redakcijos nuomonę.
The Lights of Homeland — Lithuanian Weekly
Published by Lithuanian Canadian R. C. Cultural Soc. "Žiburiai", Inc.
Subscription rates: $10.00 per year, $6.00 per 6 months. Deadline for advertisements — Thursday. Second class mail registration number 0509.

RELIGINIAME GYVENIME

★ **VATIKANAS PASKELBĖ** Pauliaus VI laišką arkivyskupui Marcel Lefebre, kuriame reikalauja atšaukti eilę tvirtinimu apie atnaujintą liturgiją bei II Vatikano santarybą. Tradicijos samprata arkivyskupo esanti iškreipta. Tradicija negali būti apmirusi, tarsi nepajudinamas istorinis įvykis. Taip suprasta tradicija trukdytų veiksmingam Bendrijos organizmui gyvuoti. Arkivyskupas esą noris Bendrijos gyvenimą sustabdyti tam tikru istorijos momentu ir save laikyti vieninteliu sprendėju. Atmesdamas arkivyskupo tvirtinima, kad II Vatikano santarybos sprendimai buvę schizmatiniai, popiežius pareiškė, kad niekas tuose sprendimuose, nei vėlesniame jų įgyvendinime neprieštarauja jau 2,000 metų K. Bendrijos tradicijos pagrindinių ir nepakeičiamų dalykų minčiai. Popiežius prisipažįsta, kad jis, kaip ir arkivyskupas, jaučia didelį susirūpinimą dėl tikėjimo tiesų bei liturgijos pažeidimų, tačiau negalima juos pašalinti veikiant prieš santarybą, priešinantis broliams-vyskupams ir nepasitikint Šv. Dvasios veikimu juose.

Laiškas buvo parašytas už mėnesio po abiejų susitikimo Castelgandolfe. Niekur laiške popiežius negrasina arkivyskupui ekskomunika ir net priduria, kad atšauks suspendavimą visiems arkivyskupo neteisėtai išventintiems kunigams, jei pastarieji pripažins naująją liturgiją ir II Vatikano santarybos nutarimus. Tas pat galioja ir pačiam arkivyskupui, tik dar jis turi papildomai atšaukti visus savo kaltinimus bei priekaištus, kad popiežius nesaugojęs K. Bendrijos tikėjimo; neteikti sakramentu ir nesakyti pamokslų vyskupijose, kurių vyskupai jam neleidžia to daryti.

★ **JAV VYSKUPŲ KONFERENCIJOS STUDIJA APIE JAUNIMĄ** rodo, kad jaunimas dabar ima abejoti religiniais įsitikinimais daug jaunesniame amžiuje nei anksčiau. Studija, apklausinėjusi gimnazistinio amžiaus (13-18 m.) ir studentinio amžiaus (18-29 m.) jaunimą, daro išvadą, kad religiniai tėvų įsitikinimai bei jų pavyzdys kasdienybėje turi didžiausią įtaka jaunimo tikėjimui bei gyvenimui. Pagal studiją, 1951 m. 83% gimnazistų tikėjo į asmeninį Dievą, o 1975 m. — 70%. Didžiausias šuolis šiuo atveju buvo katalikų tarpe — nuo 88% iki 68%. Protestantų tarpe per tą patį laiką nuošimtis sumažėjo nuo 84% iki 75%, o žydų tarpe — nuo 38% iki 21%. Dalyvavimas savaitinėse pamaldose katalikų gimnazistų tarpe per tą laiką nukrito nuo 81% iki 55%, protestantų — nuo 68% iki 43% ir žydų — nuo 35% iki 10%. Taipgi pastebėtas žymus nuosmukis tikėjime į pomirtinį gyvenimą ir į Šv. Raštą kaip Dievo Žodį.

Moralės srityje pastebėtas žymiai didesnis skaičius įsitikinusių, kad priešvedybinis lytinis santykiavimas yra pateisinamas kaikuriais atvejais. Studentinio amžiaus jaunimo tarpe per ta laiką žymiai paaugęs nuošimtis įsitikinusių, kad užvedybinis, priešvedybinis bei su ta pačia lytimi lytinis santykiavimas ir abortai yra pateisinami dalykai. Savęs išreiškimo bei lytinės laisvės įsitikinimai, pasirodo, antraeilėn vieton nustumia pagarbą autoritetui arba visai jo nepripažįsta. Tokio didelio pakitėjimo priežastimi nurodomas dabar paplitęs asmeniško savo sąžinės apsisprendimo pabrėžimas ir K. Bendrijos autoriteto nuolatinė kritika po II Vatikano santarybos.

★ **KUN. GREGORY BAUM,** 53 m. amžiaus augustinietis vienuolis ir pagarsėjęs teologas, pranešė, kad yra nusprendęs daugiau nebekunigauti ir prašyti Vatikaną, kad atleistų jį nuo kunigiškų pareigų bei su jomis surištų įsipareigojimų. Prieš metus laiko jis buvo nutaręs išstoti iš augustiniečių vienuolijos ir norėjo pasilikti pasauliečiu kunigu Toronto arkivyskupijoje, tačiau š.m. vasario mėnesį jis smarkokai kritikavo Vatikano doktrinų kongregacijos išleistą dokumentą apie lytinę moralę, nesutikdamas su mintimi, kad kiekvienas lytinis veiksmas turi būti atilekamas santuokos ribose. Tada Toronto arkiv. Philip F. Pocock viešai pareiškė, jog kun. Baum pažiūra nesiderina su oficialia K. Bendrijos doktrina ir negali būti nei mokoma, nei sekama. Atrodo, kad tada jis savo prašymą būti priimamas į Toronto arkivyskupiją atsimė.

Kun. G. Baum yra gimęs 1923 m. Vokietijoje iš agnostikų žydų tėvų, kurie oficialiai buvo protestantai. Iš Vokietijos pabėgo su tėvais nuo naciu į Kanadą, mokėsi McMaster universitete Hamiltone. Ten jis tapo kataliku ir baigė universitetą 1946 m. BA laipsniu. Gavęs MA laipsnį Ohio State universitete, įstojo į augustiniečių vienuoliją ir 1954 m. buvo išventintas kunigu. 1956 m. Friburgo universitete, Šveicarijoje, gavo teologijos daktaro laipsnį. II Vatikano santarybos metu jis buvo naujai sudaryto krikščionių vienybės sekretoriato ir pačios santarybos patarėju. Nuo 1961 m. profesoriavo Šv. Mykolo kolegijoje, kuri yra Toronto universiteto padalinys. Kun. Baum pareiškė, kad jis ir toliau lieka giliai tikintis katalikas, pasišventes katalikiškajai teologijai ir K. Bendrijos atsinaujinimui. Jis pridūrė, kad Šv. Mykolo kolegijos rektorius kun. John Kelly yra užtikrinęs, jog jis ir toliau galės toje kolegijoje profesoriauti.

★ **GRUPĖ KUN. LEONARDO FEENEY PASEKĖJŲ** ir pats jų vadovas šiuo metu gavo oficialų K. Bendrijos pripažinimą ir leidimą steigti savo vienuoliją Worchesterio vyskupijoje. Tą leidimą davė Worchester vysk. Bernard Flanagan. Prieš ketvertą metų, tarpininkaujant kard. Humberto Medeiros ir vysk. Flanagan, Paulius VI atšaukė ekskomuniką kunigui Feeney ir jo pasekėjams, kurią 1953 m. Pijus XII buvo uždėjęs už perdaug raidišką katalikiškosios doktrinos sakinio "už K. Bendrijos nėra išganymo" aiškinima. Kun. Feeney tada aiškinęs, kad kiekvienas asmuo turi būti katalikas, jei nori būti išganytas. Naujasis vienetas, vadovaujamas kun. Leonard Feeney, vadinsis Pamaldžiaja Benediktinų Oblatų Sąjunga. Taip pat buvo pranešta, kad du tos naujosios sąjungos nariai — brolis Gabrielius ir brolis Kirilas — bus išventinti kunigais. Ši sąjunga tikisi gauti benediktinu abatijos statusą. Pasirodo, nevisi kun. Feeney pasekėjai susitaikė su K. Bendrija: 18 jų tebėra ekskomunikuoti ir gyvena kitoje vietoje.

★ **LIETUVIŲ JĖZUITŲ PROVINCIJOLU** — vyresniuoju nuo 1977 m. sausio 1 d. paskirtas kun. Leonas Zaremba, šiuo metu dirbąs Klevelande. Jis yra gimęs Šeduvoje 1923 m. Gimnaziją baigė Panevėžyje 1941 m. Filosofiją ir teologiją studijavo Kauno kunigų seminarijoje bei VD universitete, Eichstaetto kun. seminarijoje, gregoriniame Romos un-te. Kunigu įšventintas 1948 m. Nuo 1948 iki 1952 m. studijavo ir dirbo Čilėje. Į jėzuitų ordiną įstojo 1952 m. Studijavo ir dirbo sielovadoje Argentinoje ir Urugvajuje. Nuo 1958 iki 1961 darbavosi JAV-se. Trejetą metų buvo Montevideo lietuvių par. klebonu, vienerius metus Sao Paulo lietuvių jėzuitų vyresniuoju, ketverius metus Montrealio AV par. klebonu, dvejus metus vadovavo religinei liet. radijo programai Čikagoje. Nuo 1974 m. buvo Klevelando lietuvių DM Nuolatinės Pagalbos par. klebono asistentu ir viceprovincijolu. Kun. L. Zaremba perims provincijolo. pareigas iš kun. G. Kijausko, kuris lietuviams jėzuitams vadovavo nuo 1967 m.

★ **DABARTINIAIS ŽYDŲ-KRIKŠČIONIŲ SANTYKIAIS** Paulius VI yra patenkintas. Jis tai pareiškė JAV žydų delegacijai, kuri turėjo su juo privačią 25 min. audienciją. Pasak jo, katalikų-žydų santykiai yra pasiekę naują vieni kitais pasitikėjimo bei supratimo plotmę. Vatikanas iki šiol skatino, kad Jeruzalei būtų suteiktas specialus tarptautinis statusas, pagal kurį žydų, krikščionių ir mahometonų šventovės būtų savų religinių vadovybių priežiūroje ir kad visos tos grupės laisvai galėtų jose garbinti Dievą. Žydų delegacija savo lankymosi metu nušvietė dabartinę šventovių padėtį Jeruzalėje, kur visi turi laisvę jose garbinti Dievą. Popiežius pareiškė delegacijai, kad jo taikos šauksmas nuolat yra jungiamas su pasisakymu už žmogiškosios prigimties kilnumą bei vertę. Jis nurodė, kad 1977 m. Pasaulio Taikos Dienai (sausio 1 d.) jis yra parinkęs temą: "Jei nori taikos, gink gyvybę".

★ **VATIKANO ŠVIETIMO KONGREGACIJA** kreipėsi į visas kunigų seminarijas, prašydama vėl įvesti dabar nebepraktikuojamą vadovėlių naudojimą kunigų paruošime. Anot kongregacijos pareiškimo, vadovėliai teikia aiškius pagrindinius principus tokiose srityse kaip moralinė bei dogminė teologija, liturgija ir Šv. Rašto mokslas. Kongregacijos vadovas kard. Gabriel-Marie Garrone, rašydamas "Seminarium" žurnale pabrėžia, kad mokyme niekas negali atstoti mokytojo, tačiau profesorius, kuris remiasi grynai savo jėgomis ir atsisako mokomojo žemėlapio pagalbos, gali neperduoti pilnos aiškinamo dalyko visumos, kuri jam pačiam žinoma, bet nežinoma studentui.

KUN. J. STS.

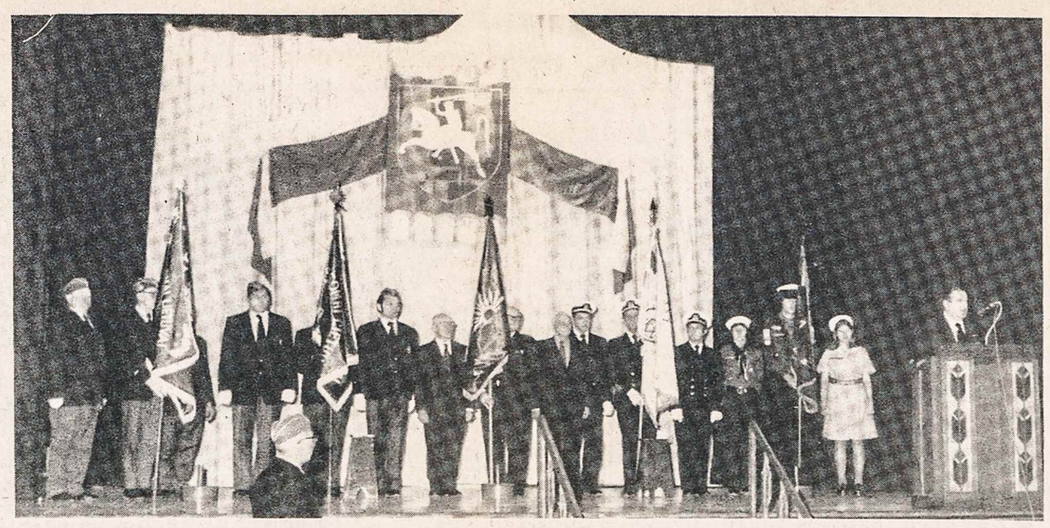

Toronto kūrėjai-savanoriai ir šauliai su savo vėliavomis Lietuvos kariuomenės šventėje Lietuvių Namuose. Dešinėje kalba St. Jokūbaitis, vadovavęs iškilmei
Nuotr. St. Dabkaus

Ar pilnai išnaudojame galimybes?

"TŽ" 1976 m. 45 nr. M. Stonys straipsnyje "Kas padės Lietuvai?" kelia aktualių minčių Lietuvos bylos klausimu. Palieku nuošaliai jo pasisakymus apie ALTą, taipgi kaikurias utopines sugestijas: pvz. "kodėl nesikreipti į Kinijos Liaudies Respubliką...", "o gal reikėtų pasamdyti tarpininkais žydus..." Kitos jo keliamos mintys yra aktualios, gi kaikurios plačiau diskutuotinos. Tačiau niekas tremtyje (tie, kurie mūsų byla sielojasi) negalės nesutikti su reikalo aktualumu bei šiais jo teigimais: "Pokario lietuviai ateiviai atvyko į JAV ne vien sau duonos ir pastogės jieškodami — jie atsivežė pasiryžimą padėti išvaduoti savo pavergtą kraštą — Lietuvą. Todėl ir dabar lietuviai rems pinigais, darbu ir moraline pagalba tik tas lietuvių organizacijas, kurios neišleis iš akių to didžiojo lietuvių troškimo." Arba: "Visi sutartinai turime žengti žingsnį po žingsnio, belsti į kiekvienas politinių pilių duris..."

Lyg ir tęsdamas minėto pasisakymo mintis, norėčiau paryškinti vieną jau turimą, bet gal nepilnai išnaudojamą galimybę kelti Lietuvos klausimą tarptautiniame forume. Tokia galimybe iki šiol tebesinaudoja Lietuvių Krikščionių Demokratų Sąjunga. Mūsų valstybininkų — Mykolo Krupavičiaus, dr. P. Karvelio, Ed. Turausko, prof. J. Ereto ir jaunesnės kartos veikėjų — inž. Ad. Venskaus Paryžiuje, prel. V. Mincevičiaus Romoje ir kitų pokarinės veiklos bei asmeninių ryšių dėka Lietuvių Krikščionių Demokratų Sąjunga tremtyje buvo priimta pilnateisiu nariu į Krikščionių Demokratų Interniacionalą arba į "Christian Democratic World Union (CDWU) ir iki šiol tebesinaudoja CDWU nario teisėmis.

CDWU narių skaičius, įskaitant jaunimo, moterų, studijinius ir kitus sąjūdžius, siekia daugiau kaip 5 milijonus, veikia 60-je kraštų. Tai didelė politinė jėga. Kaip žinome, stipriausios KD partijos yra Europoje (pokarinę sugriautą Vokietiją ir Italiją atkūrė KD partijų vyriausybės). Po karo krikščioniškos demokratijos idėjos pradėjo plėstis, pasiekdamos P. Amerikos, Azijos ir kitų kontinentų valstybes. Šiuo metu čia jos gal nevisur yra įtakingos, bet ateityje gali pasiekti ir žymesnio politinio svorio.

Kasmet CDWU ar jos padaliniai (dažniausiai Europoje) šaukia suvažiavimus, kur diskutuojami pasaulio politikos klausimai. Pavergtų tautų reikalai čia yra geriau suprantami, negu kur kitur. Konferencijose jie keliami ir diskutuojami. Į CDWU konferencijas pakvietimus dalyvauti ir net **daryti pranešimus Lietuvos klausimu** gauna ir mūsų LKDS Centro Komitetas JAV-se.

Vaizdui paryškinti čia bandysiu bent trumpai pažvelgti į 1975 m. įvykusią CDWU konferenciją Romoje. Pagal "World Conference of Christian Democratic Parties" (Rome, 28-29 November, 1975.) specialų leidinį ir Ad. Venskaus pranešimą LKDS CK, konferencijoj dalyvavo atstovai iš 60-ties kraštų. Minimame leidinyje yra išspausdintas ir atstovų sąrašas. Lietuva taip atžymėta: "LITHUANIE — Adolf VENSKUS — Representant (UDCL) Union des Démocrates — Chrétiens Lithuaniens (en exil)". Gi prieš trejus metus išleistame oficialiame CDWU adresyne yra įdėtos ir LKDS CK 3-jų asmenų pavardės su adresais JAV, o A. Venskaus, kaip atstovo, Europoje.

Mūsų atstovo Adolfo Venskaus pranešimas padėties Lietuvoje klausimu, ypač panaudojant "LKB Kronikos" 15 nr., kuriame Lietuvos katalikai prašo, kad jų broliai išeivijoje ir jų bičiuliai informuotų plačiąją visuomenę ir tautų vyriausybes apie žmogaus teisių pažeidimus Lietuvoje, buvo sutiktas su palankiu susidomėjimu. A. Venskus savo pranešime LKDS CK rašo: "Šis atsišaukimas padarė nemažą įspūdį visai konferencijai. Mano pranešimą konferencijai sutrauktai, bet gana tiksliai išspausdino italų spauda. Konferenciją plačiai paminėjo Italijos radijas bei televizija. Aprašymai pasirodė ir kitų Europos valstybių spaudoje." Toliau jis rašo: "Taip pat konferencijoje nemažą rolę suvaidino ir užkulisiniai kontaktai. Atnaujinti ryšiai su buvusiais jaunųjų krikščionių demokratų unijos veikėjais — ilgamečiais bičiuliais, kurie dabar užima svarbias vietas parlamentuose ar vyriausybėse. Sudariau naujas pažintis, kurių tarpe paminėsiu, tarp kitų, JAV krikščionių demokratų atstovą iš Notre Dame, Naujosios Zelandijos krikšč. dem. partijos gen. sekretorių".

Mūsų atstovo konferencijoje kelta pavergtos Lietuvos padėtis neliko tik posėdžių salėse. 1976 m. vasario mėn. LKDS CK gavo Europinio Parlamento Krikščionių Demokratų sekretoriato memorandumo nuorašą Žmogaus Teisių Komisijai, atkreipiantį dėmesį į padėtį Lietuvoje. Kitas laiškas gautas iš CDWU gen. sekretoriato, kuriame prašoma atsiųsti turimą medžiagą apie okupuotos Lietuvos padėtį nuo 1970 m. liepos 1 d. iki 1975 m. birželio 30 d. Laiške pažymima, kad ši medžiaga bus pasiųsta Jungtinių Tautų Žmogaus Teisių Komisijai. Kokie bus šių ir ankstyvesnių LKDS pastangų rezultatai, mums parodys ateitis. Svarbu, kad mūsų bylos reikalas nuolatos ir visais įmanomais būdais būtų keliamas.

Ar užtektinai Lietuvos bylą judiname? Ir taip, ir ne. LKDS pagal savo pajėgumą padarė visa, ką galėjo. Mūsų išeivija šia galimybe mažai domėjosi, tad ir nedaug prisidėjo. Lietuvos klausimas nėra vien lietuvių kr. demokratų, bet ir visų mūsų organizacijų, veiksnių ir visos išeivijos reikalas. CDWU ar jos padalinių konferencijose LKDS dažniausiai atstovavo Europoje: a. a. dr. P. Karvelis, a. a. Ed. Turauskas, dr. J. Norkaitis, prof. J. Eretas, inž. Ad. Venskus, prel. V. Mincevičius ir kiti. Argi nebūtų didesnis įspūdis ir nauda, jei į tokias konferencijas sugebėtume iš JAV nusiųsti 2—3 asmenų delegacijas? Be to, delegacija dar ne viskas — reikia nusivežti ir skleisti gerai parengtų dokumentuotų memorandumų apie padėtį Lietuvoje, panaudoti "KLB Kroniką", "Aušrą" ir kt. Mūsų leidiniai, ypač anglų kalba, apie Lietuvos valstybės gyvenimą turėtų būti ant delegacijoms skirtų stalų. Tai jau dideli, beveik nuolatiniai darbai, reikalaują ir lėšų, ir žmonių.

Lietuviai krikščionys demokratai tremtyje nėra nei gausūs, nei turtingi. Darbai gi dideli. Tad reikėtų jų veiklą ir darbus bent šia prasme daugiau propaguoti, objektyviau vertinti, remti asmeniniu įsijungimu bei pinigine parama. Turime galimybę Lietuvos bylą kelti tarptautiniame forume, bet kiek mes ją išnaudosime, priklausys nuo mūsų visų.

A. Daugimas

VLIKo seimas Vašingtone

VLIKo seimai kasmet šaukiami kitur, kad galėtų suartėti su lietuviais. 1976 m. jis įvyko gruodžio 4-5 dienomis JAV, Vašingtone, "Shoreham Americana" viešbutyje (2500 Calvert St. N. W.), norint pagerbti to krašto nepriklausomybės 200 metų sukaktį.

Seimą pradėjo R. Penkiūnienė, vietos lietuvių komiteto pirmininkė, pasveikindama VLIKo seimą, įvykstantį JAV sostinėje. Po to seimo pradžiai vadovavo pats VLIKo pirm. dr. K. J. Valiūnas. Seimas buvo pradėtas Tautos himnu ir kun. T. Žiūraičio invokacija. Sudarytas seimo prezidiumas: dr. Masaitis, Valaitis, p-lė Vėbraitė ir C. Surdokas. Seimo pradžioje vėl į VLIKą buvo priimtas Laisvės Kovotojų Sąjūdis, kuris buvo pasitraukęs — nebeateidavo į posėdžius. Sveikino dr. S. Bačkis, einąs Lietuvos atstovo pareigas Vašingtone, J. Kavaliūnas — PLB vardu, dr. J. Genys — ALTos vardu ir kiti. Iš Kanados seimą sveikino KLB krašto v-bos pirm. J. R. Simanavičius, o vėliau pranešimą padarė Kanados Lietuvių Jaunimo S-gos pirm. J. Valaitis.

Pranešimus padarė VLIKo tarybos pirm. J. Giedraitis ir valdybos pirm. dr. K. J. Valiūnas. VLIKo pirm. priminė, kad paruošti memorandumai valstybių atstovams, dalyvausiantiems Belgrado konferencijoje, kuri bus lyg Helsinkio konferencijos tęsinys.

Tautos Fondo pranešimus padarė: TF centro v-bos pirm. I. Gasiliūnas, Kanados atstovybės pirm. J. Vaičeliūnas ir Toronto apyl. atstovybės pirm. A. Firevičius. Tautos Fondas yra institucija, kuri remia VLIKo darbus. Kanados lietuvių TF auka buvo seimo įvertinta, nes Kanados lietuviai nuoširdžiai aukoja tautos reikalams. Šiais metais iš Kanados lietuvių surinktų aukų TF centrui buvo įteikta $26.000. TF Toronto apyl. atstovybės pirm. A. Firavičiaus pranešime daugiau buvo paliestos nelengvos aukų rinkimo sąlygos.

Popietinėje dalyje buvo A. J. Jurašų pranešimai. A. Jurašienė kalbėjo apie Lietuvos rusinimą: vaikai rusų kalbos mokosi nuo II klasės. Visose institucijose pirmininkai yra lietuviai, o pavaduotojai — rusai, bet vykdomi pavaduotojų įsakymai. Lietuvoje atgyja religinis gyvenimas, kaip pasipriešinimas komunizmui ir rusinimui. Atvyksta į Lietuvą rusų, kurie išmoksta lietuvių kalbą, pasidaro lietuvių draugai ir net užsirašo lietuviais, bet tokių mažai. Charazov ir per 20 metų neišmoko lietuvių kalbos.

J. Jurašas daugiau kalbėjo apie Lietuvos teatrą. Esą neleidžiama vaidinti net revoliucinių pjesių, kur pasirodo kazokai, nes tai parodo Rusijos priespaudą Lietuvoje ir sukelia lietuvių pasipiktinimą. Neleidžiama kritikuoti net carų laikų klaidų, kad nesukeltų antirusiškumo, nes carai ir raudonieji Maskvos valdovai vykdo tą pačią tautų pavergimo politiką. Lietuviškas veikalas "Mindaugas" rusams nepatiko, nes jame perdaug iškelta tautinė drąsa ir religinis misticizmas. Teatruose vaidinami ne tie veikalai, kurie patinka žmonėms, bet tie, kuriuos nustato komisija, vadovaujama ruso. Į Lietuvą nuvažiuoti pataria ir jaunimui, nes tėvų žemė kalbai duoda daugiau, negu šių kraštų mokyklos. Tik važiuoti pataria tvirtoms asmenybėms, o ne lepšiams, nes okupantai veltui nieko neduoda. Kaikurie išeiviai esą džiūgauja dėl naujų Vilniaus teatro rūmų, o nežino, kad ir per juos eina rusifikacija. Sovietų Sąjungoje visi yra lygūs broliai, bet vienas yra labai didelis brolis, kurio visi kiti privalo bijoti ir klausyti.

Dr. D. Krivickas skaitė paskaitą — "Tarptautinė padėtis ir Lietuva", kurioje daugiau buvo paliestas atolydis. Vakare įvyko simpoziumas "VLIKo" uždaviniai ir ateities sąranga". Pirmininku buvo dr. Br. Nemickas, nariais — A. Kasulaitis, J. Valaitis ir A. Gureckas. Pirmieji du daugiau pasisakė už partinę VLIKo sudėtį, nes partijos reiškia demokratiją. Trečiasis kalbėtojas pasisakė ir už atskirų kraštų (Kanados) atstovų įvedimą į VLIKą. Tas simpoziumas nereiškė kokio nutarimo, o buvo tik dirvos purenimas.

Gruodžio 5 d. rytą iki vienuoliktos valandos dirbo trys komisijos, rengdamos rezoliucijas. Vėliau jos seime buvo priimtos. Seimas buvo baigtas apie 12 v. VLIKo pirmininko žodžiu ir Tautos himnu. Dalyvavo 75 oficialūs dalyviai ir keletas svečių.

J. J.

Nuoširdžiai dėkoju

visiems mieliems lietuviams, kurie balsavo už mane šių metų rinkimuose į miesto savivaldybės tarybą Wasaga Beach, Ontario, vietovėje. Stengsiuosi jūsų neapvilti.

Dėkingas —

RAY MICKEVIČIUS

PADĖKA

Tragiškai mirė 1976 m. spalio 15 d.

a.a. Mintautas Norbertas Mikšys

Nuoširdžiai dėkojame visiems mus užjautusiems ir padėjusiems mūsų skausmo bei liūdesio dienose.

Ypatinga padėka kun. klebonui A. Žilinskui, mus guodusiam namuose, už budėtuves laidotuvių namuose, pamaldas Išganytojo parapijos šventovėje ir palaidojimą Šv. Jono lietuvių kapinėse.

Nuoširdi padėka kun. klebonui A. Simanavičiui, OFM, už maldas koplyčioje bei šventovėje.

Dėkojame karsto nešėjams, visiems lankiusiems velionį laidotuvių namuose bei palydėjusiems į amžiną poilsio vietą, atsiuntusiems gausias gėles, aukojusiems Šv. Mišias ir pareikštas užuojautas žodžiu bei raštu.

Kun. klebonui P. Ažubaliui nuoširdi padėka už patalpas, visoms ponioms ir Išganytojo parapijos moterų draugijai už mums parodytą meilę bei visokeriopą pagalbą laidotuvių pusryčių metu.

Nuoširdžiai Jūsų —
Žmona, duktė, sūnus ir motina

PADĖKA

Staigiai iškeliavus amžinybėn 1976 m. lapkričio 17 d. mano sūnui

a.a. Vytautui Jagminui,

nuoširdžiai dėkojame klebonui prel. dr. J. Tadarauskui, kun. L. Januškai už šv. Mišias, maldas laidotuvių namuose ir palydėjimą į kapines. Nuoširdžiai dėkojame visiems už lankymą Velionies laidotuvių namuose bei palydėjimą į kapines, už gausiai užprašytas šv. Mišias, pareikštą užuojautą žodžiu ir raštu. Dėkojame karsto nešėjams už paskutinį patarnavimą. Dėkojame šeimos gydytojui Gailiui už ilgą jo gydymą. Dėkojame A. Paulioniui už giedojimą šv. Mišių metu, lietuvių pensininkų klubui už vainiką, taip pat ir už moterų pensininkių. Didi mūsų padėka visiems už dalyvavimą pamaldose.

Su nuoširdžiu dėkingumu visiems —
Mylimo sūnaus motina Ona ir Pranas Budvidžiai

Mylimai MAMYTEI mirus,

VYTAUTĄ BIRETĄ ir šeimą

nuoširdžiai užjaučiame —

Petras ir Gražina Stauskai
Irena ir Raimundas Kymantai
Vytas ir Marytė Vaitkevičiai

A†A
brangiai MAMAI

Lietuvoje atsiskyrus su šiuo pasauliu, mielą kūmą JULIJĄ ir jos dukrą NIJOLĘ, taip pat visas gimines nuoširdžiai užjaučiame —

Salomėja Poderienė
Krikšto dukra Giedra Poderytė
Liucija Griškonienė
Zita Griškonytė

Mohawk Furniture Ltd.

PILNAS NAMŲ APSTATYMAS

- ★ Elektros reikmenys
- ★ Televizijos aparatai
- ★ Skalbimo mašinos
- ★ Vaikų baldai
- ★ Įvairūs kilimai
- ★ Šaldytuvai
- ★ Valgomų kambarių apstatymas ir kt.
- ★ Siuvamos mašinos
- ★ Rašomos mašinėlės

Nemokamas pristatymas į namus.

KRAUTUVĖS:

Vakaruose — 137 RONCESVALLES Ave. — Tel. 537-1442
Rytuose — 2448 DANFORTH Ave. — Tel. 699-4444

Krautuvės atidarytos nuo 9 valandos ryto iki 9 val. vakaro.

BALTIC MOVERS
Visų rūšių pervežimas baldai ir kt. Vežamas turtas pilnai apdraustas.
Skambinti tel. LE 4-1403
30 DEWSON St., Toronto, Ont.

Šviesūs jo žingsnių pėdsakai

Dr. Br. Povilaitis

Kun. dr. Jonas Gutauskas septyniasdešimtmečio brandos sulaukęs

Kai žmogus gimsta, jo būsimojo gyvenimo kelias pparastai nėra žinomas, nebent tik jo Kūrėjui. Beaugant, atsidaro šimtai kelių, kuriais jis galėtų savo gyvenimą pakreipti. Ir laimingas tas, kuriam buvo lemta dar jaunystėje pasukti į jam tinkamiausią kelią ir juo eiti iki galo, nesvyruojant ir neabejojant. Tokios gyvenimo gairės tinka gal nevienam iš mūsų, bet ypač kun. dr. Jonui Gutauskui, ilgus metus buvusiam Šv. Kazimiero parapijos Delhi, Ontario, klebonui.

Kun. J. Gutauskas gimė 1906 m. sausio 16 d. Katleriškių kaime, Debeikių vlsč., Utenos apskr. Taigi, šiandien jis jau yra peržengęs 70 metų amžiaus ribą.

Baigęs Utenos gimnaziją 1928 m., studijavo teologiją ir filosofiją Vytauto Didžiojo universitete. Jį baigė licenciato laipsniu 1933 m., o kunigu buvo įšventintas 1932 m. Tame pat universitete 1940 m. gavo teologijos daktaro laipsnį. Atvykęs į Kanadą, 1953 m. Lavalio universitete gavo pedagogikos daktaro laipsnį. Šitos jo mokslinės pastangos ir pasiekimai neabejotinai pastatė jį į pirmaeilių sielų ganytojų ir religinių auklėtojų gretas.

Jaunimo auklėtojas

1934-39 m. buvo Kupiškio ir Biržų gimnazijose kapelionu bei lotynų kalbos mokytoju. 1941-44 m. buvo VD universiteto teologijos - filosofijos fakulteto dėstytoju. 1941 m. įsteigė "Institutum Russicum". Jam pirmininkaujant, buvo slapta išspausdintos rusų kalba katekizmo dvi laidos. 1945-48 m. tautinėje lietuvių delegatūroje Vokietijoje ėjo jaunimo auklėjimo ir mokyklų patarėjo pareigas. 1946-52 m. buvo Ateitininkų Federacijos dvasios vadas. 1948-49 m. Kolumbijoje, Medelino kunigų seminarijoje, dėstė patrologiją. Kanadoje ėjo įvairias pareigas: Kanados Lietuvių Kunigų Vienybės pirmininko, Ateitininkų Sąjungos dvasios vado, Lietuvių Bendruomenės krašto tarybos nario. Buvo vienas iš "Tėviškės Žiburių" steigėjų. Nuo 1959 m. gruodžio mėn. buvo Šv. Kazimiero lietuvių parapijos Delhi klebonu ligi 1976 m. rudens, kai peržengęs 70 m. amžiaus ribą, paprašė Londono vyskupo išleisti į pensiją.

Klebonaudamas jis iš tikrųjų turėjo progos atskleisti savo taurią asmenybę ir išryškėti kaip sugebąs pavyzdingai atlikti parapijos ganytojo pareigas. Tik asmeninių sugebėjimų dėka jam pavyko pritraukti į parapiją ir visus tuos, kurie buvo atitolę ar beatitolstą nuo Kristaus kelio. Jis neaplenkė nė vieno apylinkės lietuvio kiemo, su visais rasdamas bendrą kalbą. Garsėjo savo labai rūpestingai paruoštais ir gražia bei aiškia kalba sakomais pamokslais.

Mokslo žmogus

Reikia pažymėti, kad kun. J. Gutauskas yra didelės erudicijos žmogus. Jis teologijos disertaciją parašė apie anais laikais garsėjusio rusų filosofo Vladimiro Solovjovo pažiūrą į popiežių primatą. Tuo jis įsijungė į lietuvių akademikų būrį, gvildenusių savo disertacijose Solovjovo pažiūras. Dr. Kazimieras Ambrozaitis nagrinėjo Solovjovo valstybės teoriją, dr. Leonas Bistras — moralinę filosofiją, kun. dr. Vincas Mykolaitis-Putinas — estetiką, kun. dr. Antanas Sidaravičius — socialinę filosofiją, dr. Stasys Šalkauskis— pasaulio sielos sampratą, kun. dr. Izidorius Tamošaitis — gnoseologiją arba pažinimo teoriją, kun. dr. Kazys Trukanas — istorijos filosofiją.

Vl. Solovjovo mąstymas yra turėjęs didelio poveikio į lietuvių filosofus bei teologus — kun. dr. h. c. Aleksandrą Dambrauską-Jakštą, kuris turėjo progos klausyti Solovjovo paskaitų Petrapilyje 1880-81 m., Stasį Šalkauskį ir Antaną Maceiną. Taigi, kun. J. Gutauskui nesvetimi šių pastarųjų filosofiniai mąstymo keliai. Todėl jo pareikštos mintys privačiuose pokalbiuose, raštuose, pamoksluose yra gilios, svarios, vertos dikelio dėmesio.

Kita kun. J. Gutausko disertacija, už kurią jis gavo iš Lavalio universiteto pedagogikos daktaro laipsnį, taigi antrąjį, buvo "L'education religieuse de l'enfant en relation avec son development mental", kuri yra išspausdinta atskira knyga lietuvių kalba ir pavadinta "Vaiko Dievas ir religija". Čia autorius apžvelgia vaiko auklėjimą ryšium su jo dvasine raida. Kaip šios knygos pratarmėje sako, jis domėjosi bendrosios pedagogikos ir religinės pedagogikos pažanga įvairiuose kraštuose, sekė atitinkamą literatūrą, rinko medžiagą, kurią iš dalies panaudojo šiame veikale. Jis pažymėjo, kad katechetinė literatūra lietuvių kalba yra labai negausi, reikalinga didesnio dėmesio. Jo manymu, religinis atgimimas neįmanomas be tinkamo religinio mokymo ir auklėjimo.

Dievo keliais

Paminėtina dar viena kun. J. Gutausko knyga, kuri yra išleista 1973 m. "Krikščionis Gyvenime" knygų serijoje ir pavadinta "Dievas šiandien". Joje autorius stengiasi apibūdinti Dievo sampratą ir jo buvimą, žmogaus su Dievu ir be Dievo likimą. Nėra įmanoma keliais sakiniais apibūdinti šios svarbios knygos apimtį ir pagrindines mintis. Rašančiojo šias eilutes įsitikinimu, pirmasis šio veikalo pratarmės sakinys yra labai svarbus pareiškimas, tartum pagrindas visai knygai: "Kas namui pamatas, tas religijai tikėjimas į Dievą". Jis toliau sako: jei stiprus ir gyvas tikėjimas į Dievą, tai stipri ir gyva religija, o kur silpnas tikėjimas, ten silpna ir svyruojanti religija. Ir pagaliau kur nebėra tikėjimo į Dievą, ten nebėra ir religijos. Į šią pagrindinę tiesą, kad Dievas yra, atsiremia ir kitos tikėjimo tiesos. Toliau jis sako, kad mūsų vidinis ryšys, pasireiškiąs tikėjimu į Dievą, ir sudaro religijos esmę, jos branduolį.

Dievo ir žmogaus santykiuose blogiausia, anot kun. J. Gutausko, kai žmogui Dievas tampa tik žodžiu tarp kitų žodžių. Tai esąs abejingųjų Dievas. Dar tragiškiau esą, kai kūrinys sukyla prieš Kūrėją ir, neigdamas Jo buvimą, tampa kovojančiu ateistu. Šiuos žmones kamuoja Dievo buvimo problema, kaip neduodąs ramybės skaudus pašinas, kurį jie nori ištraukti iš savo ir kitų sąmonės.

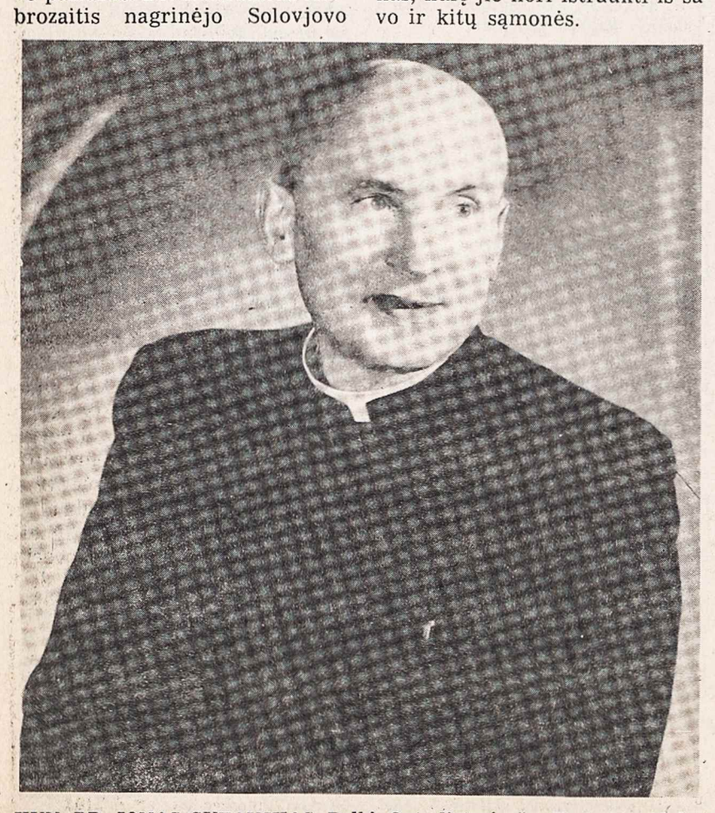

KUN. DR. JONAS GUTAUSKAS, Delhi, Ont., lietuvių Šv. Kazimiero klebonas pasiekęs 70 metų amžiaus ir perleidęs tas pareigas kun. Jonui Staškui

Šiandien teologinis veikalas turi būti egzistencinis, gyvenimiškas. Teologija, kuri susidaro iš aptarimų, nutarimų, teorinių svarstymų, nesurištų su žmogaus gyvenimu, yra mirusi. Šiandieninis žmogus yra daugiau praktikas, negu teoretikas. Jis labiau atviras ne tiesai apskritai, bet tokiai tiesai, kuri turi ryšio su gyvenimu.

Šią knygą "Dievas šiandien" kun. J. Gutauskas sako rašęs eiliniam krikščioniui, o ne teologui specialistui. Joje lietęs centrinę teologinę temą, Dievo klausimą šių dienų žmogaus pergyvenimų tikrovėje. Be to, pastarojo meto teologijoje, ypač po II-sios visuotinės Vatikano santarybos, pastebima tam tikrų permainų: teologija darosi praktiškesnė, labiau susijusi su žmogiškojo gyvenimo dabartimi. Senojo tipo traktatų ar teologijos sistemų, atitrauktų nuo konkrečių gyvenimo problemų, vis mažiau berašoma. Ir iš tiesų juk nėra tokio dalyko kaip abstrakti tikinčiųjų Bendrija. Yra gyvenanti, alsuojanti, besidžiaugianti, kenčianti, kovojanti Bendrija. Ir nėra tokio dalyko kaip abstraktus žmogus. Todėl teologinis raštas turi būti skirtas gyvajai, kovojančiai Bendrijai ir konkrečiam šio meto besiblaškančiam žmogui. Tai kun. J. Gutausko mintys, pareikštos "Draugo" korespondentui knygai pasirodžius. Jos atskleidžia giliai galvojančio, suprantančio ir daug matančio žmogaus asmenybę.

Platus žvilgsnis

Jei kas imtų įsivaizduoti kun. J. Gutauską tik kaip kabinetinį žmogų, knygos pelę, visada šį tą rašantį ar tik kaip sugebantį pamokslininką, — tai matytų vieną jo dalį, nes jo asmenybė yra daug komplikuotesnė, apimanti platesnius darbo barus. Gyvenimo aplinkybėms taip susiklosčius ir kiek sušlubavus sveikatai, jis atsidūrė mažos provincinės lietuvių parapijos klebonijoje, kur jo plati pažiūra į gyvenimą, platūs užsimojimai natūraliai turėjo būti apriboti, prisitaikant prie esminių sąlygų. Tačiau ir čia jis nesėdėjo sudėjęs rankas. Jo sistemingas ir nealiarmuojantis religinis parapijiečių auklėjimas bei švietimas neliko be vaisių. Parapija, nors ir negausi, bet šiandien yra visais atžvilgiais stipri ne tik religiškai, bet ir tautiškai. Jo tiesioginė ar netiesioginė ranka visada buvo jaučiama visuose tautiniuose užsimojimuose — tautinių švenčių paminėjimuose, šeštadieninėje mokykloje, chore, jaunimo ansamblyje, bibliotekoje. Šių eilučių autorius, manau, ir visi parapijiečiai jaučiasi dvasiškai praturtėję kun. J. Gutausko klebonavimo metu. Dėlto yra jam labai dėkingi už atliktą darbą "ad majorem Dei gloriam" (didesnei Dievo garbei).

Lietuvių Fondas stiprėja

P. LELIS

1962 m. įsteigtas KLF pradėjo stipriau veikti 1964 m., kai buvo išrinkti pastovūs jo organai — valdyba ir taryba. Kanados valdžios čarteris gautas 1967 m., o Fondo įstatai pagal šį čarterį priimti 1968 m.

Kaip pradžioje valdybos buvo numatyta, per dešimtį metų Fondas sukaupė $100.000, o 1973 m., visuotiniam susirinkimui pritarus, pradėjo kaupti antrąją šimtatūkstantinę, kuri numatyta surinkti per penkerius metus, t.y. iki 1979 m. Jei per pirmąjį dešimtmetį Kanados lietuviai sudėjo savo Fondui vidutiniškai po $10.000 kasmet, tai per tą laiką, visiems lietuviams žymiai praturėjus, buvo manoma, nesunku bus sudėti Fondui po $20.000 kasmet. Šiais metais iki XI. 1. surinkta Fondui $19.710.

Šiuo metu Fonde yra 693 nariai ir $144.190 pagrindinio kapitalo. Iš Fondo valdybos skelbimų matome, kad daugiau įnašų sudeda Fondui ne nauji nariai, bet jau esamieji, kurie vis didina savo įnašus. Pastaruoju laiku žymiai padidėjo įnašai mirusių atminimui. Tai narių skaičių padidina, bet ... Fondas gali su laiku pasidaryti "mirusių fondu".

Palyginus Kanadoje gyvenančių lietuvių ir Fondo narių skaičius, aiškiai matyti, kad KLF narių yra mažokai. Ypač mažai narių ir įnašų Fondui duoda tolimesnės vakarų provincijos, kaip Manitoba, Saskačevanas, Alberta, Br. Kolumbija. Nė viena iš tų provincijų, t.y. lietuvių kolonijų, nėra davusi Fondui nė $3.000. Fondo valdyba nuolat skelbia "T. Žiburiuose" naujus narius, jų įnašus ir papildymus, iš kurių matome, kiek kuri lietuvių kolonija (arba B-nės apylinkė) yra šioje srityje aktyvi. (Reikėtų visada pranešimuose nurodyti naujo nario gyvenamąją vietovę). Žinoma, kolonijos aktyvumas priklauso nuo Fondo įgaliotinio, t.y. įnašų rinkėjo toje kolonijoje. Mums yra jau žinomi trys pasižymėję Fondo įgaliotiniai, kurie veikia nuo Fondo įsteigimo pradžios ir savo mažose kolonijose sutelkė narių ir įnašų daugiau, negu kaikuriose didesnėse kolonijose.

Paskutiniame valdybos pranešime ("TŽ" 45 nr.) rašoma: "Neseniai buvo išspręstas Montrealiui bei visam Kvebekui KLF įgaliotinio klausimas ... vienas iš veiklių visuomenininkų sutiko būti Fondo įgaliotiniu ..." Žinoma, jei Kvebeko provincija neatsiskirs nuo Kanados ir jei naujas įgaliotinis bus toks kaip Otavos, Sault Ste. Marie ir Londono, tai be abejonės Montrealis "pasivys".

Baigiantis šiems metams, verta pažiūrėti ir palyginti lietuvių atskirų kolonijų įnašus Fondui. Tai gali šiek tiek patarnauti tolimesniam veiklos planavimui ir Fondo ugdymui.

Štai kolonijų įnašai KLF pagal sumos dydį (tūkstančiais): Toronto $56,7, Hamiltono $12,9, Rodney $12,8, Londono $10,7, Delhi $9,0, Montrealio $7,5, Otavos $6,7, Sudburio $6,1, Sault Ste. Marie $5,4, Windsoro $2,9. Likusių dešimt kolonijų įnašai yra mažesni. Kaikuriose kolonijose 60-90% viso kolonijos įnašo davė vienas asmuo (Saskačevane — dr. V. Šulma, Rodney — A. Kojelaitis). Minėtos skaitlinės rodo, kad KLF 90% įnašų sudėjo Ontario provincijos lietuviai, bet neužmirškim — šioj provincijoj yra didžiausias lietuvių skaičius.

KLF pinigai laikomi lietuvių kooperatyvų bankuose, kurie moka didesnes palūkanas, negu kanadiški. 1964-66 m. jie mokėjo 4,5 ir 6%, dabar — 8-10%. Jokių rizikingų savo kapitalo investacijų Fondas nedaro, išskyrus $13.000 paskolą Toronto Lietuvių Namams (debentures), nes Fondas yra jų narys.

Pradžioje KLF, turėdamas nedidelį kapitalą ir gaudamas nedideles palūkanas, skyrė lietuvių organizacijoms, jaunimo kongresui, šeštad. mokykloms tik po tūkstantį dolerių. Vėliau — po $2.000 - 3.000, o 1973 m. — $5.000, 1974 m. — $6.000, 1975 m. — $8.160. Taip jis kasmet skiriamas sumas didina. Iš šių metų pelno lietuvių kultūrinėms organizacijoms tikimasi gauti apie $10.000. Taigi, KLF steigėjai ir pirmutiniai darbuotojai visuomenės neapvylė, sakydami, kad Fondas kasmet didės ir skirs lietuvybei didesnes sumas. Iš viso Fondas jau davė lietuvių organizacijoms $36.715.

Dabar niekas nebesikėsina KLF "pasigrobti", kaip pradžioje buvo būgštaujama. KLF priklauso visiems Kanados lietuviams, o išsivadavus iš okupantų, jis bus perduotas Lietuvai.

Baigiant tenka paminėti ir įvertinti KLF steigėjus, veikėjus ir talkininkus, kurie per dvylika metų, be pertraukos ir atlyginimo telkė šį Fondą, turėdami prieš akis tik vieną tikslą — materialiai remti lietuvybės išlaikymą išeivijoje.

Pirmuoju Fondo valdybos pirmininku buvo dr. A. Pacevičius, tarybos — V. Ignaitis. Dabartiniu Fondo pirmininku yra H. Stepaitis, tarybos — dr. A. Pacevičius. (Rašančiam šias eilutes teko septynerius metus būti KL Fondo sekretoriumi ir iždininku bei jo reikalus pažinti).

MEDUS --
reikalingas sveikatai
Natūralus, nepasterizuotas.
Induose ar koriuose.
Iš bityno: 30 Dewson St.,
Toronto 4, Ont.
Eagles Nest
Telefonas 534-0563

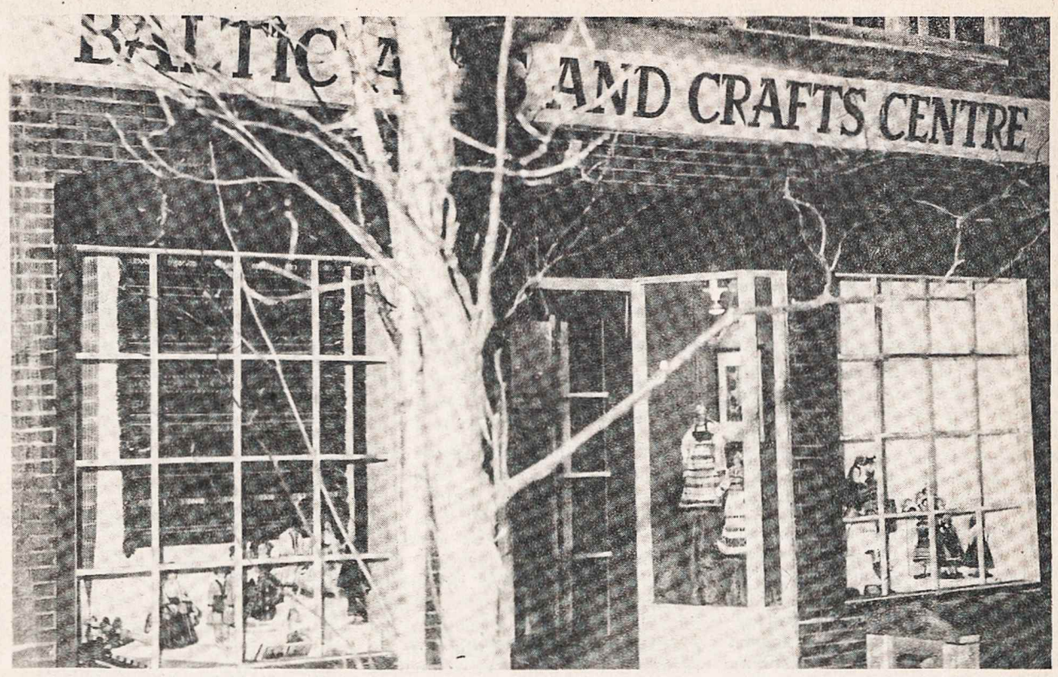

Baltiečių skyrius kalėdiniame tautinių grupių festivalyje Ontario Mokslo Centre — Nuotr. St. Dabkaus

Meskim šalin karo kirvius!

Rašytojo JUOZO KRALIKAUSKO, antrąkart apsilankiusio Lietuvoje, atviras laiškas lietuviškoms širdims Vilniuje: ypačgi viršūnėms ir rašytojams — Broliai, pameskim šalin pagaliau karo kirvius!

(Tęsinys iš praėjusio nr.)

Įleidžiama tik penkiom dienelėm!

Per maža laiko vien tik Vilniaus istorinėm bei kultūrinėm vertybėm pažinti. O pabūti su giminėm, su senais mokslo metų draugais, su vienu kitu mokslo bei kultūros darbuotoju susitikti. Pasimatyti su buvusiais bendradarbiais, nusipelniusiais pensininkais. Ogi plačiau pažinti šiandieninį tėvų žemės gyvenimą. Dabartinę kultūrą Lietuvoj. Pamatyti lietuvišką dramą, operą ar išklausyti koncertą: mes gi to išsiilgę, kaip volungė lietaus! Pavalgyti ir Kanadoj neblogai turim. **Dolerinėn krautuvėn "BERIOZKA" vedate — juk Kanadoj (ir JAV) visos krautuvės tik dolerinės,** perkam tik už dolerius. **Čia gi visur tik "Beriozkos": kitokiu suvis ir nėra.** Mums gi daugiau rūpi knygynai, bibliotekos, antikvarai, muziejai, dailės parodos, istoriniai pastatai, kultūros paminklai etc. etc.

Ir visa tai per penkias ar keturias dienas? Neįmanoma, nors arklio jėgą bei sveikatą turėtum (o jeigu pagyvenęs ir ilgos kelionės bei visokių tikrinimų ir kontrolių išvargintas). Penkios dienos — net su giminėmis pasimatyti per mažai laiko: tai susirgęs negalėjo suskubti į Vilnių, tai reikėjo kam prižiūrėti vaikus ar sergantį, tai dar kas. Ir išskrisk net visų nepamatęs!

Dvi piligrimo keliones į Vilnių atlikęs, esu jaugi savo kailiu ir net kaulų smegenimis patyręs: **užsienio tautiečius reikia Lietuvon įleisti bent dviem savaitėm.** REIKIA ĮLEISTI LIETUVON MAŽIAUSIA DEŠIMČIAI DIENŲ. Tai nuomonė visų, kurie buvo nuskridę į Vilnių.

Atvirai čia rašau ne dėl savęs! Iš to rašto man jau nebebus naudos. Dar net gali išeiti blogio, jei mano širdies balsas būtų palaikytas (to betrūktų!) kokia agitacija ar nežinia kuo. Rašau dėl šimtų, gal tūkstančių kitų lietuvių, kurie dėl Lietuvos ilgesio bei meilės irgi **išleidžia didelę dalį sunkiai uždirbtų santaupų, o pargrįžta panašiai skaudžiai nusivylę ir apkartę.** Juolab, kad niekaip negalima suprasti, KODĖL? Dabar Lietuvoj yra draugija kultūriniams ryšiams su tautiečiais užsienyje, vardu "TĖVIŠKĖ". **Bet kodėl "TĖVIŠKĖ" atvykusio tautiečio neleidžia į TĖVIŠKĘ?** Skrenda daugiausia pagyvenę, senyvi, paprasti žmonės, kilę iš liaudies, daug sunkiai dirbę, pasiilgę Lietuvos ir liaudies žmonių. **Dėl gimtinės (tėviškės) ir artimųjų meilės** jie nepagaili pluošto dolerių (atšalusiam šykštuoliui kone "šventų"). **Kuogi savo tėviškėse Lietuvos bei liaudies mylėtojai galėtų būti pavojingi ir kenksmingi?** Bene į galvą ateitų kurstyti gimines? Tiek nesimačius, būtų prie širdies ginčytis dėl kiek skirtingų pažiūrų? To bijoti — naivu ir juokinga.

Tautietis į Lietuvą skrenda su ilgesiu ir meile širdyje, o ne su "buržuaziniais nuodais". Jūs suvis neteisingai mus suprantate.

Ogi būtų tikrai visiems naudingiau: išeiviai sugrįžtų patenkinti; nesijaustų buvę įtariami kokiais piktavaliais; apsilankę tėviškėse; šiltai priimti savo tėvų žemėje. **Sugrįžtų pasisėmę Lietuvoj dvasinės atgaivos ir stiprybės,** o ne susirgę, paniekinti...

Keturiskart pravežtas pro tėviškę, kurioj nebuvęs trisdešimt dvejus metus, o vis tiek negavęs aplankyti gimtinės ir tėvų kauburėlių! Mano vaikystė ir jaunystė likusi gimtinėje. Patys brangiausieji palaidoti tėviškės kapinėse. Mano širdis ir dvasia pasilikus Lietuvoje: Kanadoje tik oda, raumenys, pilvas, gyslos ir kaulai. **Ar grįžusiam užkabinti dėl to paniekos lentą ant krūtinės?** Tai labai rūsčios tikrovės faktas, kurį išgyvenu su didele kančia iki pat sielos gelmių. Argi dar mažai man "bausmės"? Tikrasis žmoniškumas negali būti klaidingas. **Mums didesnio žmoniškumo parodymas argi galėtų būti kieno palaikytas jau nukrypimu nuo tikrojo tarybinio kelio?**

Užsienio lietuviai yra daug pasaulio matę, daugely šalių buvę. Bet neleisti tėviškėn nė kojos įkelti? Tokio suvaržymo, tokio ganyte ganymo niekur nesame pergyvenę. **Ar Jūs man tikite, jog čia ne kokią propagandą, o iš širdies tikrą ir be galo liūdną tiesą, Broliai, sakau?** Tik 4-5 dienos, ir net tėviškėsna nevalia! **Tad juk esam pasitinkami su šaltojo karo potvarkiais.** Du kartu nuskridau ten, bet nors pasiusk — negalima, neleidžiama, ir gana! **Nejaugi tai senoji mūsų liaudies vaišingumo tradicija, "praturtinta" jau naująja humanizmo idėja?**

Kelionių varžtai nė kiek nesušvelninti. Nejauku ir keista, kai tavęs lyg bijo, įtaria, tavimi nepasitiki, žiūri priešiškai ir pavartoja savo galią tave pažeminti. Argi dar negana? **Tai kada gi jau mes vieni antrus besuprasime ir atjausime? Nejaugi net ir per trečdalį šimtmečio būtume nieko nepamiršę ir nieko neišmokę?...**

Gi Vilniuj užgirdau neva supažindinamas: "...žymus buržuazinis rašytojas". Man vis netelpa į galvą: iš kur ištraukta tokia nesąmonė — BURŽUAZINIS?! Dargi "buržuazinis rašytojas"! Iš kur "taip gerai" žinoma? Jaugi 65 metus pragyvenau — **ir nė vieną dieną nesu buvęs buržuazinis.** Kas už mane tat gali geriau žinoti?

Buržuazinis — tai juk charakteristikos bruožas. Iš turtingųjų luomo, turtuolis, kilęs iš turtuolių; ar koks paikas klūpsčiautojas prieš turčius bei išnaudotojus. Tik ne koks pagyrimas, o pridengta patyčia ir dargi kaltinimas. Buržuazinis (terminas bei sąvoka!) — tai juk neigiamas ir nevalyvas tipas: ne iš liaudies, ne iš valstiečių, ne su liaudim ir už liaudį, o prieš...

Betgi mano tėvai teturėjo Kareivonyse tiktai septynis hektarus žemelės. Motina pagimdė iš viso aštuoniolika vaikų: užaugo tik penki. Iš septynių hektarų mito kasmet nemažiau, kaip aštuonios burnos. Tat argi mano tėvai buvo "buožės", liaudies išnaudotojai? Ne valstiečiai bei darbininkėliai, ne iš liaudies?

Aš gi nuo ankstyvos jaunystės buvau mokytojas: pradžios mokyklos ("liaudies liktarnia") ir vėliau gimnazijos, "Lietuvos Mokyklos" redaktorius, daugelio straipsnių ir "Septynių kalavijų" autorius. Taigi tik kultūrininkas, LIAUDIES ŠVIETĖJAS (dabar tokius, regis, vadinate — liaudies inteligentais). **Tai koks gi aš "buržuazinis"?**

Man buržuazinė dvasia buvo (ir jau liks!) suvis svetima.

O gal rasite bent vieną buržuazinę knygą iš visų mano egzilyje parašytų? Nejaugi pavyzdžiui "Urviniai žmonės" ar "Titnago ugnis"? **Nejaugi ką nors antiliaudinio (prieš liaudį) galėtumėte įžiūrėti (nors ir pro padidinamąjį stiklą) mano romane "Martynas Mažvydas Vilniuje"?** Kai sugrįžau į Torontą, vis dar nustebęs ir pasipiktinęs patikrinau — tikrai, spaudinyje iš dabartinės Lietuvos aiškiausiai atspausdinta: aš esu buržuazinis rašytojas! Ši charakteristika visiškai — visiškai — suvis neteisinga. Ogi Lietuvoje dabar ši etiketė reiškia smerkimą, suniekinimą, kone keiksmažodį. Tur būt, dėl to ir mano "viešnagė" Vilniuje buvo tokia... svetinga. Kad ne "pažangusis"...

Juk net pagal Marksą ir Leniną: proletarinė būsena gamina proletarinę sąmonę. **O taigi liaudinė — liaudinę, valstietinė** — valstietinę. Visa mano būsena tiek Lietuvoje, tiek ypač užsienyje per trečdalį šimtmečio buvo (Jūsų terminu tariant) tik proletarinė. Tokia iš tikrųjų — darbininkinė bei liaudinė — buvo ir tebėra mano sąmonė bei jausena. **Visa mano širdis ir kūryba, visi mano romanai — tiktai liaudiniai: lietuviški bei liaudiniai giliausiąja, senovine (istorine bei tautosakine), autentiškąja esme ir prasme. Mano raštų kiekvienas žodis — iš mūsų liaudies gelmių!**

Bet žinoma, Jūs gi nesate skaitę. Esu klausęs gimines ir keliolika negiminių ar matėte, ar skaitėte mano romanus — "Urvinius žmones", "Šviesą lange", "Titnago ugnį", "Mindaugo nužudymą", "Vaišvilką", "Tautvilą" ir "Martyną Mažvydą Vilniuje"? Kultūros veikėjai, liaudies inteligentai, vienas — studijų draugas, kitas — buvęs bendradarbis. **NĖ VIENAS nei matęs, nei gavęs, nei skaitęs.** Tik žino, kad tokie romanai yra parašyti, tik girdėję. Ir Maskvoj muitinės kontrolieriaus patys pirmieji klausimai: "Ar nesiveži knygų?" "— Ne." "Biblijos?" " — Ne. "... Didelė gėda tokius klausimus išgirsti ir į juos atsakinėti.

Leiskite užsienio lietuviams pabūti Lietuvoje svečiais! **Pasižmonėti bent jaugi dešimt dienų! Apsilankyti tėviškėn!** Įkvėpti gimtinės kalnelių oro! **Tai būtų pagalba ir patrauka tautiečiams gausiau, dažniau ir džiugiau aplankyti gimtąjį kraštą.** Tiek daug vilties turėjęs ir vargo patyręs, **šįkart nieko savo romanui neparsivežiau — suvis ničnieko.** Net su giminėm nei prideramai pasikalbėjau, nei atsisveikinom...

Tikrai **nuoširdžiai** ir tikrai **ne buržuazinis —**

Toronto, 1976 m.
lapkričio 29 d.

Juozas Kralikauskas

PAVERGTOJE TĖVYNĖJE

MIRĖ 20 KUNIGŲ

Šiemet okupuotoj Lietuvoj jau mirė 20 kunigų. Paskutinieji du — lapkričio 6 d. Zapyškyje palaidotas a.a. kun. Jonas Gribulis ir taip pat lapkričio pradžioje miręs a.a. kun. Kazimieras Žeimys, priklausęs Panevėžio vyskupijai. Velionis kun. J. Gribulis, gimęs 1902 m. netoli Ukmergės, buvo baigęs Kauno kunigų seminariją, kunigu įšventintas 1935 m. birželio 15 d. Dirbo Panevėžyje, Marijampolėje, Kėdainiuose bei kitose parapijose daugiausia kapelionu. Buvo paralyžuotas ir daug metų gyveno kaip altaristas Zapyškyje, globojamas vietinio klebono. Velionis kun. K. Žeimys buvo tik 52 metų amžiaus, kunigu įšventintas 1949 m., klebonavęs Šeduvoje ir Dambravoje.

EVANGELIKŲ VYSKUPAS

Fr. Šlenteris "Europos Lietuvio" 42 nr. paskelbė pranešimą apie š. m. birželio 20 d. Tauragėje įvykusį trečiąjį visuotinį Lietuvos Evangelikų Liuteronų Bendrijos sinodą, kuriame konsistorijos pirmininku vėl buvo perrinktas kun. Jonas Kalvanas, gavęs ir vyskupo titulą. Šis titulas, priklausantis senajai Liuteronų Bendrijos tradicijai, buvo įvestas Estijoje ir Latvijoje po I D. karo, bet Lietuvoje neprigijo dėl trijų tautybių grupių ir reformatų įtakos. Vysk. J. Kalvanas yra gimęs 1914 m., studijavęs Kauno universiteto evangelikų teologijos fakultete nuo 1933 m. iki fakulteto uždarymo 1937 m. Teologijos studijas baigė licenciato laipsniu Latvijos universitete, išlaikė egzaminus Lietuvos evangelikų liuteronų konsistorijoje Kaune. Kunigu buvo įšventintas Tauragės šventovėje 1940 m. liepos 26 d. senjorų A. Gelžinio, P. Titelbacho ir A. Laukozilio, asistuojant kun. A. Keleriui. II D. karo metais ir pokaryje konsistorijos pirmininku buvo senjoras kun. E. Leijeris, o kun. J. Kalvanas — vicepirmininku. Kun. E. Leijeris buvo suimtas 1949 m. pabaigoje, mirė Krasnojarske 1951 m. gruodžio 31 d. Pirmajame pokariniame sinode 1955 m. gegužės 22 d. Kretingoje konsistorijos pirmininku buvo išrinktas kun. V. Burkevičius, o antrajame sinode 1970 m. rugpjūčio 23 d. — kun. J. Kalvanas, dabartinis vyskupas.

RAŠYBOS VADOVAS

Lietuvos Mokslų Akademijos lietuvių kalbos ir literatūros institutas paruošė seniai žadėtą leidinį "Lietuvių kalbos rašyba ir skyryba", kurį jau išleido "Mokslas". Šiek tiek duomenų apie šią knygą pateikia "Tiesos" 275 nr. paskelbti pirmieji kalbininko K. Ulvydo komentarai. Būsimuosius skaitytojus jis perspėja naujajame leidinyje nesitikėti radikalių rašybos bei skyrybos reformų, nes juo buvo stengiamasi tik suvienodinti tuos atvejus, kurie netelpa bendrose taisyklėse. Pvz. raidė "j" įvedama po "b" ir "p" raidžių trijų žodžių šaknyse bei jų vediniuose. Tie žodžiai — biaurus, piauti ir spiauti. Dabar juos siūloma rašyti: bjaurus, pjauti ir spjauti, kaip jie yra tariami beveik visoje Lietuvoje.

Problemų kildavo, susidūrus su raidėmis "i", "y", "u" ir "ū" veiksmažodžių būsimojo laiko trečiajame asmenyje. Naujasis leidinys pataria vadovautis būtojo laiko formomis: pvz. siūti, siuvo, sius; vyti, vijo, vis. Kartu rašomi žodžiai "turbūt", "galbūt", "kaipmat", prisitaikant prie taisyklės, liečiančios sudurtinius žodžius su vienu kirčiu, kai bent vienas jų narys yra sutrumpėjęs: pvz. anakart, anapus, anaiptol, kasdien, kažin, kažkada, maždaug, mažne, kuomet. Įstaigų bei organizacijų pavadinimuose, turinčiuose du ar daugiau žodžių, tik pirmasis rašomas didžiąja pradine raide, kiti — mažosiomis. Kai pavadinimas pradedamas g e o g r a f i n i u vietovės vardu, didžiąja rašomas ir po jo sekantis žodis: pvz. Vilniaus Mokytojų namai.

Sakinio dalimis einantys lyginamieji posakiai neskiriami: "Ėjau tabaluodamas kojom lyg supančiotas gaidys". Išimtis daroma tada, kai jie turi atliepiamuosius žodžius: "Garsas ataidėjo taip negarsiai, taip kimiai, lyg iš po žemės'". Kableliais neskiriami ir modalinės reikšmės žodžiai: veikiausiai, tikriausiai, paprastai, iš tiesų, iš tikrųjų, esą, apskritai, iš viso, mat ir kt. Išskirtinės sakinio dalys skiriamos tais atvejais, kai be skyrybos būna neaiški sakinio prasmė. Taip atrodo pagrindiniai pakeitimai naujajame leidinyje "Lietuvių kalba ir skyryba", po ilgų svarstymų patvirtinti LMA lietuvių kalbos ir literatūros instituto mokslinės tarybos. Institutas juos rekomenduoja įtraukti į mokyklinius vadovėlius bei jų laikytis spaudoje.

VADOVŲ PRANEŠIMAI

Augščiausiosios tarybos užsienio reikalų komisijos posėdy buvo aptartos meno ir kultūros darbuotojų delegacijų viešnagės Norvegijoje, JAV, Portugalijoje ir Italijoje. Posėdžiui vadovavo kompartijos centro komiteto užsienio ryšių skyriaus vedėjas F. Strumilas. Norvegijoje su koncertais lankėsi Lietuvos menininkai, Portugalijoje — Vilniaus universiteto "Šviesos" ansamblio grupė, Italijoje — liaudies ansamblis "Lietuva", JAV — keletas solistų su nemažu skaičium palydovų. Pranešimus padarė tų išvykų vadovai — profesinio techninio komiteto pirm. V. Morkūnas, socialinio aprūpinimo "ministerė" J. Pacevičienė, lengvosios pramonės "ministeris" J. Ramanauskas, kompartijos centro komiteto kultūros skyriaus vedėjas S. Šimkus, augščiausiosios tarybos prezidiume dirbantis L. Špokevičius ir Vilniaus filharmonijos direktorius kompoz. R. Žigaitis. Jie džiaugėsi spaudos atsiliepimais, gausiais koncertų dalyviais, bet taipgi pabrėžė, kad rezultatai galėtų būti dar geresni, jeigu būtų daugiau reklaminės literatūros užsienio kalbomis, vaizdinės agitacijos priemonių gastrolinių koncertų bei parodų salėse.

LIETUVIŠKI SŪRIAI

R. Vokietijoj įvykusioj tarptautinėj parodoj "Agro-76" aukso medalį laimėjo Jurbarko sviesto gamyklos Belvederio skyriaus sūris "Liliputas". Šia proga teigiama, kad sąjunginėse parodose diplomų jau nekartą yra susilaukę Priekulės, Vilkaviškio, Rokiškio gamyklų sūriai "Kosiroma", "Rambynas", "Jaroslavlis", kokybės ženklo — "Lietuviškas su kmynais", "Nemunas", "Šėta" ir kt.

V. Kst.

London, Ontario

IGNAS RAMONAS buvo parblokštas gatvėje ant grindinio pravažiuojančio automobilio neužtenkamai pasukusio jo, einančio per gatvę, aplenkimui. Sulaužyti kaulai ir sužaloti kiti vidaus organai. Po operacijos ir gydymosi ligoninėje jis sveiksta namuose. Gatvių sankryžoje automobilis, vairuojamas jauno asmens, per arti pasuko į kairę ir įvažiavo ne į savo pusę.

JONAS JAKAITIS, vienas iš "T. Žiburių" bendradarbių, po operacijos sveiksta Viktorijos ligoninėje. Abu yra stiprūs lietuviškų renginių lankytojai. **D. E.**

Sudbury, Ontario

APYLINKĖS VALDYBA praneša, kad š.m. gruodžio 19, sekmadienį, tuoj po pamaldų, parapijos salėje šaukiamas visuotinis Bendruomenės susirinkimas. Senosios valdybos kadencija pasibaigė, ir daugumas valdybos narių kitam terminui nekandidatuoja — reikės išrinkti naują valdybą. Kadangi bus sprendžiami svarbūs koloniją liečiantys reikalai, prašome visus dalyvauti. **Valdyba**

Thunder Bay, Ont.

VESTUVĖS. Mokytoja Margarita Ona Bliznikaitė susituokė su mokytoju Douglas Edward Colbon 1976 m. rugpjūčio 7 d. Švenčiausios Širdies šventovėje Sioux Lookout, Ont. Jungtuvių apeigas atliko kun. Lawrence Conlon, OMI, iš Labradoro. Jaunosios tėvai Jonas ir Adelė Bliznikai gyvena Sioux Lookout, Ont., o jaunojo tėvai Harry ir Irena Colbon — Espanola, Ont. Abu jaunavedžiai dirba Selkirk Collegiate a. Vocational Institute ir gyvena 620 John St., Thunder Bay, Ont. Vestuvinių palydovų tarpe, šalia visos eilės nelietuvių, buvo jaunosios brolis Vidas Bliznikas ir jo žmona Jane Bliznikienė. Medaus mėnesį jaunavedžiai praleido JAV-se. Be to, ateinantį kovo mėnesį planuoja kelionę į Bahamų salas. Linkime jaunavedžiams laimingo gyvenimo. **K.**

Mėsos ir puikūs dešros gaminiai
Skanėstai — kiekvieno skoniui
R. Denninger Ltd.
284 KING STREET E., HAMILTON — 528-8468
740 UPPER JAMES ST., HAMILTON — 389-4113
• GUELPH LINE prie PROSPECT, BURLINGTON — 639-0510
• LLOYD D. JACKSON SQUARE, HAMILTON — 525-9641

Vienintelis lietuvių bankelis Kanadoje
įsikūręs nuosavuose namuose —
Hamiltono Lietuvių Kredito Kooperatyvas "TALKA"
830 Main Street East, telefonas 544-7125
Darbo valandos: pirmadieniais - ketvirtadieniais nuo 10 iki 5 val., penktadieniais nuo 10 iki 7 val., šeštadieniais nuo 9 iki 12 val. Liepos - rugpjūčio mėn. ir prieš ilgus savaitgalius šeštadieniais uždaryta.
Nemokama gyvybės ir asm. paskolų drauda.
Nemokamas pilnas čekių patarnavimas.
Kapitalas — virš $7.000.000.
MOKAME UŽ:
depozitus (P.C.A.) 6%
santaupas 8½%
term. depozitus 1 m. 9½%
IMAME UŽ:
asmenines paskolas 12%
nekiln. turto pask. 11%

Dalis klausytojų LK Mokslo Akademijos suvažiavimo atidaryme Detroite 1976 m. lapkričio 24-28 dienomis. Iš kairės: Pr. Zaranka, mons. P. Jatulis, K. Pabedinskas ir kiti

Nuotr. J. Urbono

Šv. Kalėdų ir NAUJŲ METŲ

proga sveikiname pavergtoje Lietuvoje ir laisvėje gyvenančius tautiečius, linkėdami džiaugsmo ir viltingų 1977 metų.

Vietoje sveikinimo atvirukų prie mūsų linkėjimų giminėms bei bičiuliams jungiasi hamiltoniečiai, aukoję Tautos Fondui:

$25: G. E. Jasevičiai, Pr. Z. Sakalai

$20: J. A. Asmenavičiai, J. G. Skaisčiai iš Port Colborne, F. A. Rimkai, Ig. Varnas, A. F. Povilauskai

$15: J. Andrukaitis, A. J. Gedrimai, A. A. Patamsiai, Z. A. Pulianauskai, L. Skripkutė, P. Kareckai

$10: J. E. Bajoraičiai, P. E. Gužai ir šeima, A. D. Jankūnai, J. Deveikiai, V. A. Januškos, A. B. Juozapavičiai, P. St. Kanopos, V. M. Leparskai, V. Lukoševičienė, J. E. Mažulaičiai, J. S. Pyragiai, J Stonkus (102 Ontario St.), V. G. Stabingiai, A. S. Urbanavičiai, O. Z. Stasiuliai ir šeima

$6: W. Z. Agurkiai

$5: P. E. Brasai, P. T. Enskaičiai, M. Juodis, K. M. Kvedarai, Br. E. Milašiai, O. Savickienė (103 W. 23 St.) S. N. Senkai, A. S. Šukaičiai.

Už aukas mūsų laisvės kovai nuoširdi padėka visiems. *Tautos Fondo Hamiltono apylinkės atstovybė*

Aukos Tautos Fondui

Tautos Fondo Hamiltono apylinkės atstovybės 1976 m. piniginio vajaus aukotojai

$200: KLB Hamiltono apyl. valdyba (pirm. L. Skripkutei 1975 m.). **$150:** DLK Algirdo šaulių kuopa Hamiltone. **$125:** Hamiltono Lietuvių Kredito Kooperatyvas "Talka". **$100:** Hamiltono Lietuvių Namų b-vės valdyba. **$60:** KLB Hamiltono apyl. valdyba (pirm. K. Deksniui). **$50:** Pr. Z. Sakalai, J. Steibliai. **$45:** A. F. Povilauskai. **$41:** L. Skripkutė. **$40:** A. A. Patamsiai, Z. Pulianauskai, J. G. Skaisčiai, J. A. Asmenavičiai. **$35:** P. St. Kanopos.

$30: Ig. Varnas, W. Agurkis, Hamiltono Medžiotojų ir Žūklautojų klubas "Giedraitis", A. B. Juozapavičiai, V. A. Januškos, A. V. Jankai.

$25: prel. J. Tadarauskas, K. Mileris, Hamiltono AV parapijos choras, G. E. Jasevičiai, Hamiltono Lietuvių Pensininkų Klubas. **$21:** J. Bajoraitis.

$20: Br. Venclovas, V. E. Kairiai, B. Kronas, Pr. Jankus, B. Vidugiris, A. Obcarskis, V. Leparskas, dr. O. Valaitienė, A. Lukas, J. Stonkus, V. Lukoševičienė.

$17: J. Pyragius. **$15:** M. E. Repečkos, V. Kybartas, dr. A. Gailius, J. Andrukaitis, J. Mažulaitis, D. Kochanka, J. Lekutis, Br. Milašius. **$13:** P. Gužas. **$12:** P. Latauskas, K. E. Gudinskai.

$10: Hamiltono Lietuvių K. Moterų Dr-ja, V. Gelžinis, Pr. Gudinskas, L. Šmitas, J. Mačys, V. Vasiliauskas, P. Brasas, A. Matuliūnas, A. Prunskus, B. Šopys, P. Breichmanas, B. Pakalniškis, J. Dervaitis, V. Venskevičius, E. Boguslauskas, V. Kazlauskas, E. Repčytė, J. Krikštolaitis, B. Orvydas, A. Pilipavičius, N. Navickienė, Jon. Kažemėkas, J. Gimžauskas, P. Masys, A. Pilypaitis, Br. Vengris, A. Liaukus, Al. Judd, P. Volungė, B. Daugilis, J. Kšivickis, St. Karalėnas, J. Stundžia, A. Šilinskis, kun. L. Januška, E. Lengnikas, V. Sakas, H. Rinkevičius, L. Gutauskas, A. Kybartas, A. Kamaitis, A. Mingėla, P. Sakalauskas, J. Visockis, A. Stanevičius, M. Lazdutis, G. Martišius, J. Ramikaitis, J. Naujokas, A. Šukaitis, J. Astas, B. Grajauskas, S. Pilipavičius, L. Bacevičius, J. Mikšys, P. Labuckas, J. Liaugminas, Pr. Budvydis, A. Tėvelis, V. Kažemėkas, J. Miltenis, M. Juodis, J. Didžabalis, Z. Didžbalis.

$8: A. Jankūnas, J. Vaina. **$7,50:** J. Stanius. **$7:** A. Cibas, J. Bubnys, Pr. Enskaitis, A. Giriūnas, P. Vaitonis. **$6:** V. Morkūnas, P. Jakučinskas.

5: J. Raguckas, V. Svilas, A. Krakaitis, R. Bagdonas, R. Kontenis, Pr. Juškevičius, A. Lukas, F. Ciparis, J. Tarvydas, D. Slavinskas, P. Ročys, P. Šiūlys, K Bungarda, A. Muliuolis, S. Bikinas, Pr. Seirys, P. Armonas, P. Lukošius, V. Beniušis, A. Verbickas, K. Norkus, M. Jonikas, F. Urbaitis, A. Dūdonis, J. Stanaitis, O. Savickienė, J. Zurlys, A. Jonikas, J. Januškevičius, A. Keliačius, J. Tolys, J. Juozaitis, A. Vizgirda, K. Baronas, K. Mikšys, D. Kriaučiūnas, Ot. Stasiulis, J. Kažukauskas, J. Klypas, V. Kezys, P. Žulys, L. Borusas, G. Paukštys, P. Vitienė, V. Kėžinaitis, P. Grybas, S. Kačinskas, J. Žukauskas, F. Krivinskas, P. Kalvaitis, A. Paulius, V. Stabingis, J. Lesčius, G. Ščiukienė, D. Stukas, S. Burdinavičius, S. Senkus, J. Bartkus, V. Pilkauskas, E. Galinis, A. Matulič, J. Stankus, S. Samus, S. Žvirblys, P. Lesevičius, S. Šešelgis, K. Urbanavičius, P. Pleinys, P. Zabarauskas, A. Stasevičius, V. Mikuckas, J. Dubinskas, S. Brasienė, R. Petrauskas, V. Kėžinaitis, V. Narkevičius, J. Povilauskas, M. Šniuolis, J. Pleinys, G. Melnykas, B. Jurevičius, K. Kvedaras, A. Petraitienė, L. Ulbinas, L. Pliūra, V. Ikasala, B. Grinius, A. Budininkas, K. Deksnys, V. Miškinis, V. Rudzinskas, J. Budnikas, J. Štaras, Z. Stonkus, V. Perkauskas, A. Pauliukonienė, A. Petroška, V. Saulis, A. Šilgalis, V. Bagdonas, M. Pikė, K. Butkus, J. Sadauskas, B. Pauliuvienė, S. Rakštys, A. Kuzmickas, M. Stasevičius, A. Erštikaitis, A. Ulbinas, V. Merkevičius, E. Giedraitienė, A. Petkevičius, A. Lišauskas, J. Kareckas, Pr. Kažemėkas, S. Žioba, P. Bulkė, O. Šarūnienė, P. Lukavičius, P. Eismontas, P. Daugėla, A. Gutauskas, K. Žukauskas, P. Girnius, S. Dalius, R. Sakalas, B. Butkevičius, A. Jankauskas. **$4:** L. Koperskis, K. Meškauskas, J. Stungevičius, J. Rudaitis, V. Adamonis, J. Petkūnas.

$3: M. Tenikaitis, T. Falkauskas, A. Pusdešris, J. Pacepavičius, A. Vinerskis, S. Raupėnas, V. Kvedaras, H. Kairys, V. Rusinavičius, A. Sarpalius, M. Tiškevičius, Z. Čečkauskas, J. Butkevičius, J. Saunorienė, P. Zubas, V. Vitkevičius, M. Raguckas, A. Aušrotas, A. Palčiauskas, V. Bartininkas.

$2: M. Trumpickas, J. Banevičius, J. Martinkus, A. Kuras, V. Bilevičius, J. Dragaitis, P. Rakauskas, G. Chromanskis, J. Sakalauskas, A. Godelis, J. Mačionienė, J. Virkietis, A. Kaušpėdas, A. Rzevuckas, K. Čeliauskas, P. Vizbaras, A. Bugailiškis, G. Palmer, J. Kazickas, A. Kalmantavičius, E. Meškauskas, K. Jurgelis, A. Juraitis, L. Klevas, S. Liškauskas, V. Subatnikaitė, K. Rulys, J. Deksnys, B. Latauskienė, V. Domeika, A. Žadeikis, L. Meškauskas, V. Grikietis, F. Pajerskas, A. Elvikis, J. Kažemėkas, F. Ankus, A. Kutienė, K. Sinkevičius, O. Renkys, G. Banaitis, J. Baran, J. Jokūbynas, E. Kudaba, J. Stankus. **$1:** A. Ruzgys.

Tautos Fondo apylinkės atstovybė nuoširdžiai dėkoja už aukas, tikėdama, kad ir 1977 m. hamiltoniečiai rems mūsų laisvės kovą. Ačiū visiems rinkėjams, ypač Br. Milašiui ir L. Borusui, kurie lankė namuose hamiltoniečius.

Tautos Fondo Hamiltono apylinkės atstovybė

HAMILTON ONT

VYSK. M. VALANČIAUS MOKYKLOS mokiniams Kalėdų eglutė rengiama gruodžio 19, sekmadienį, 5. v. p. p., Jaunimo Centre. Įvairią meninę dalį atliks mokyklos mokiniai, vadovaujami mokytojų. Kalėdų senelis visus apdovanos. Visiems mokiniams, mokytojams ir tėvams — bendros vaišės. Mokinių tėvus ir svečius maloniai kviečiame gausiai atsilankyti. Gausus jų dalyvavimas mokiniams suteikia didelį džiaugsmą. Šiais mokslo metais tėvų komiteta sudaro: pirm. D. Vaitiekūnienė, sekr. K. Baronas, nariai — J. Gedrimienė, J. Sadauskas ir A. Aušrotas.

Vedėjas

TRADICINĮ KAUKIŲ BALIŲ 1977 m. vasario 19 d. ruošia skautų rėmėjų komitetas Jaunimo Centro salėje. Kviečiame Hamiltono ir apylinkių visuomenę ruošti kaukes ir smagiai praleisti laiką su skautais.

S. R. Komitetas

E. ir L. STANEVIČIAI šv. Kalėdų ir N. Metų proga sveikina visus savo gimines bei pažįstamus. Ta proga jie "Aidui" paskyrė $10. "Aidas" dėkoja už auką.

KARIUOMENĖS ŠVENTĖS ir Klevelando ramovėnų vyrų choro koncerto pelnas paskirtas "Aido" kelionei į P. Ameriką. Nuoširdi padėka ramovėnų vyrų chorui, kuris atvyko į talką. Rengėjai taip pat nuoširdžiai dėkoja visiems dalyviams, visiems prisidėjusiems darbu prie to vakaro pasisekimo. Ypač didelė padėka šeimininkėms, kurios visus vaišino gardžiais valgiais. Taip pat gili padėka laimės staliukų aukotojams: "Sakas Parcel Service" sav. p.p. E. V. Sakams, Denninger's krautuvei, "Aido" rėmėjų komiteto nariams. Šokių metu gauta aukų "Aido" kelionei į P. Ameriką: $50 — Z. Dučmanas, Klevelando L. Namų vedėjas, St. Narmantas, $25 — P. Lukošius, $20 — J. Dubinskas, St. Kačinskas, $5 — Vl. Kunkulis. "Aidas' visiems aukotojams nuoširdžiai dėkoja ir kartu kviečia visus lietuvius prisidėti savo auka prie "Aido" kelionės į P. Ameriką. Aukas prašome siųsti: "Aidas", 121 Rothsay Ave., Hamilton, Ont. L8M 3G3.

KLB ŠALPOS FONDO Hamiltono skyriaus vajaus užbaigimo balius, ruoštas š.m. lapkričio 6 d., davė $360.93 pelno. Vajus jau eina prie pabaigos. Šiuo metu surinkta $1521 aukų. Komitetas dėkingas visiems aukotojams ir aukų rinkėjams už talką aukų rinkime. Džiugu, kad visuomenė suprato šalpos reikalingumą ir savo aukomis parėmė šalpos darbą. Jeigu kas buvo nerastas namuose ar praleistas sąrašuose, visada savo auką gali įteikti komiteto nariams arba tiesiog gali įnešti Šalpos Fondo sąskaiton "Talkoje". Vėliau visi aukotojai bus paskelbti spaudoje **J. P.**

Į ŠV. KAZIMIERO KOLEGIJĄ Romoje išvyko Vytautas - Antanas Gedrimas. Tai pirmas klierikas iš Hamiltono AV lietuvių parapijos. Linkime Dievo palaimos.

METINĖS. Gruodžio 19 d. sueina lygiai metai, kai eidamas iš ryto į darbą dingo Vaclovas Pašilys. Policijos jieškojimai, nuotraukos televizijoje ir vietos dienraštyje platūs straipsniai nedavė jokių pasekmių.

PASKUTINĖ DIENA įsigyti bilietus į N. Metų sutikimą yra gruodžio 27. Vietų skaičius yra ribotas, stalai numeruoti, tad bilietais prašoma apsirūpinti iš anksto pas J. Bajoraitį po pamaldų parapijos salėje.

ATKREIPKIME DĖMESĮ į švenčių proga "TŽ" spausdinamus skelbimus ir remkime visus tuos prekybininkus bei profesijonalus, nes jie remia lietuvišką spaudą.

SAVIVALDYBĖS RINKIMUOSE, IV apylinkėje, kandidatavo klaipėdietis Bruno H. Kišneris ir gavo 490 balsų — buvo septintas iš aštuonių. **K. B.**

"ŠIRVINTOS" ir "NEMUNO" tuntų skautės-ai lapkričio mėnesį turėjo net dvi iškylas. Pasinaudota buvo dienomis, kai jaunimas buvo laisvas, nebuvo pamokų. Lapkričio 11 d. apie 30 skaučių ir skautų autobusu nuvyko į "Rockton Lion Safari" pasižiūrėti įvairių kraštų gyvulių. Išvyka jaunimas buvo labai patenkintas. Lapkričio 29 d. buvo surengta iškyla į Torontą, "Science Centre". Iš tos kelionės dar neteko įspūdžių išgirsti. **D. G.**

"GYVATARO" KELIONĖS į Australiją visi formalumai sutvarkyti ir gruodžio 22 d. iš Malton aredromo per San Francisco išskrendame į Melburną. Mūsų kelionę aukomis parėmė: Kanados Lietuvių Fondas

(Nukelta į 9-tą psl.)

LIETUVIAI PASAULYJE

JA Valstybės

DAINOS IR DAILĖS ŠVENTĘ lapkričio 13-14 d.d. Klevelando lietuviams surengė LB apylinkės valdyba. Apie 500 dalyvių sutraukė operų arijų bei jų ištraukų vakaras, kurio programą atliko čikagiečiai solistai — sopranas D. Stankaitytė, tenoras S. Baras ir bosas J. Vaznelis su akompaniatorium A. Vasaičiu. Po koncerto įvyko vakarienė su šokiais. Apylinkės valdybos pirm. J. Masalskis visus supažindino su naujuoju JAV LB krašto valdybos pirm. A. Gečiu, atvykusiu į LB tarybos pasitarimą. Sekančią dieną buvo atidaryta įdomi dailės ir tautodailės paroda.

ČIKAGOS ŠV. KRYŽIAUS LIGONINĖJE lapkričio 25 d. mirė a. a. kun. Aloyzas Jaunius, 81 metų amžiaus. Velionis buvo kilęs iš Tauragės apskrities, baigęs Kauno kunigų seminariją, kunigu įšventintas 1921 m. Kapeliono pareigas ėjo augštesniojoje Kauno technikos mokykloje, Šiaulių suaugusių gimnazijoje, jaunamečių nusikaltėlių pataisos namuose Kalnaberžėje, buvo Kėdainių Šv. Juozapo parapijos klebonu. Pokario metais Vokietijoje gyveno Augsburge, o JAV dirbo vietinėse amerikiečių parapijose, kol buvo pakviestas į Cicero Šv. Antano lietuvių parapiją. Pastaruoju metu buvo pensininkas, sirguliavo. 1954 m. yra išleidęs eilėraščių rinkinį "Audrose". Bendradarbiavo "Šiaulietų", "Lux Christi", "Laive". Palaidotas Šv. Kazimiero kapinėse.

TAUTINIUOSE ČIKAGOS NAMUOSE netikėtu pobūviu buvo pagerbtas buvęs Lietuvių Tautinės Sąjungos pirmininkas ir dabartinis ALTos vicepirm. Teodoras Blinstrubas artėjančio septyniasdešimtojo gimtadienio proga. Pagerbtuves suorganizavo ir svečius sukvietė dukros — Severina Juškuvienė ir Daiva Panarienė. Bendrą dovaną įteikė M. Šimkus. Sveikino nemažas būrys organizacijų vadovų.

BRONIUS KAMINSKAS, 74 metų amžiaus, gyvenantis Hartfordo apylinkėse, su policijos apsauga atvyko į teismą Waterburyje, kur jo laukė imigracijos teisėjas A. De Gaeto ir oficialus kaltintojas J. W. Grable, iš Buffalo atvykęs imigracijos advokatas. Buvo perskaitytas kaltinimas, teigiantis, kad B. Kaminskas 1941 m. vasarą yra prisidėjęs prie žydų naikinimo Lietuvoje. Kaltinamasis pareiškė esąs nekaltas, niekada nepadaręs tokio nusikaltimo. Jo byla buvo atidėta iki 1977 m. sausio 25 d., kad galėtų atvykti liudininkai. Pasak kaltintojo J. W. Grable, kaltinimai buvo gauti prieš porą metų iš Niujorke posėdžiavusio Pasaulinio Žydų Kongreso, o liudininkų esą laukiama iš Izraelio, Lietuvos ir Sovietų Sąjungos. B. Kaminsko gynėju paskirtas teisinės pagalbos adv. Norko.

DR. GR. VALANČIUS, 3111 Ettrick St., Los Angeles, Cal. 90027, teikia informacijas apie organizuojamą keturių savaičių ekskursiją Europon, kuri bus pradėta 1977 m. birželio 10-12 d.d. ir kainuos apie $900. Numatoma lankytis Vasario 16 gimnazijoje, Vienoje, Prahoje, Lenkijos Malborke, Dariaus ir Girėno žuvimo vietoje, Augustave, Balstogėje bei kitose Suvalkų trikampio vietovėse, Krokuvoje, Varšuvoje ir okupuotoj Lietuvoj bei Gudijai priklausančiame Gardine. Maršrutas bus susietas su istorinėmis vietomis. Lėktuve užsakyta 40 vietų, kurias reikia rezervuotis iki sausio 5 d.

ŠIMTĄJĮ SAVO GIMTADIENĮ Pompano Beach vietovėje, Floridoje, gruodžio 9 d. atšventė Celina Petkevičiūtė - Mošinskienė, Kauno universiteto prof. V. Mošinskio našlė. Sukaktuvininkė, šiuo metu gyvenanti pas sūnų Vytautą, Kaune buvo įsteigusi vaikų darželį, kur pirmuosius žingsnius į mokslą žengė daug kauniečių. Ji taipgi aktyviai reiškėsi visuomeninėje veikloje ir ypač labdaros organizacijose. Šimtametę savo narę specialiu pobūviu gruodžio 4 d. pagerbė LB Pompano Beach Auksinio Kranto apylinkė.

RAŠYTOJAS ANDRIUS R. MIRONAS-NORIMAS, gyvenantis Kalifornijoje, gruodžio 3 d. su žmona išvyko į Australiją per Tahiti ir N. Zelandiją. Savo kūrybą jis skaitys Australijos Lietuvių Dienų literatūros vakare gruodžio 26 d. Melburne. Yra pakviestas dalyvauti ir Sydnėjaus Plunksnos Klubo susirinkimo programoje. Kalifornijon grįš per Fidži ir Havajus.

SPAUDOS PRANEŠIMU, dr. Antanas Razma, JAV Lietuvių Fondo steigėjas ir LB veikėjas, yra išrinktas Joliette, Ill., Šv. Juozapo ligoninės gydytojų ir odontologų štabo prezidentu 1976-77 m. Ta moderni 537 lovų ligoninė turi apie 150 gydytojų bei odontologų. Dr. A. Razma yra pirmasis iš užsienio kilęs gydytojas, kurį jie pasirinko asvo vadovu.

Australija

ATSKIRO HAMILTONIEČIŲ "GYVATARO" koncerto Lietuvių Dienose Melburne atviru laišku rengėjų komitetui reikalauja J. Lukauskas "Tėviškės Aidų" 47 nr. Jis pritaria Upiškio pasiūlymui "Mūsų Pastogėje" Melburno saviveiklinio teatro spektaklį pakeisti "Gyvataro" pasirodymu. Lietuvių Dienų programon yra įtrauktas tik bendras "Gyvataro" ir čikagiečių solistų N. Linkevičiūtės, B. Prapuolenio koncertas 1977 m. sausio 2 d. J. Lukauskas primena rengėjų komitetui, kad "Gyvataras" yra atstovavęs visai Kanadai tarptautiniame festivalyje Prancūzijoje. Jis pataria nesiriboti "Gyvataro" koncertais vien tik lietuviams, bet juos reklamuoti Australijos spaudoje, surengti Adelaidės meno centre, Sydnėjaus operos rūmuose.

ALB MELBURNO APYLINKĖS valdyba gruodžio 24 d., 7 v.v., Lietuvių Namuose rengia bendras Kūčias su svečiais iš Kanados ir JAV. Vakarienės kaina — $5 vienam asmeniui.

Britanija

ŽURNALISTAS BRONIUS DAUNORAS, gyvenantis Londone, spalio 19 d. sulaukė 70 metų amžiaus. Nepriklausomos Lietuvos laikotarpyje daugiausia dirbo ūkininkams skirtų laikraščių redakcijose. Pirmosios sovietinės okupacijos metais buvo suimtas. Iš kalėjimo jį išvadavo sovietų-vokiečių karas. 1943-44 m. B. Daunoras buvo leidėju ir vyr. red. "Ateities" dienraščio, o taip pat ir savaitraščio "Lietuvis", su kuriuo darbą tęsė 1944-45 m. Berlyne. Atvykęs Britanijon, Koventrio miestan, 1947 m., įsigijo sapustuvėlę ir nuo darbo atliekamu laiku leido satyrinį žurnalą "Apuokas". 1951-57 m. Londone redagavo "Britanijos Lietuvį", vėliau tapusį "Europos Lietuviu". Iš jo atskirai išleistų ar spaudoj paskelbtų literatūrinių bandymų minėtini: "Čekisto naguose", "Neramu buvo Laisvės alėjoj", "Preferansas tamsoje", "Nailono adytoja", "Mėlyna suknelė", "Duonos bejieškant", "Medinė širdis". Su savo šeima Londone įsteigė vyriausios dukros vardu pavadintą knygoms platinti centrą "Dainora", tebeveikiantį ir šiandien. B. ir B. Daunorų šeima užaugino keturias dukras, kurios ne tik pačios gražiai kalba lietuviškai, bet ir jų vaikai.

Italija

ROMOS LIETUVIAI pirmąsias prel. Jono Bičiūno mirties metines paminėjo Campo Verano kapinėse. Vatikano kapitulos koplyčioje gedulingas Mišias koncelebravo vysk. A. Deksnys, mons. K. Razminas ir kun. dr. V. Kazlauskas. Pamaldose dalyvavo ir velionies giminaitis inž. Arvydas Bičiūnas, su žmona atvykęs iš JAV.

POEZIJOS IR HUMOROO VAKARĄ Romos lietuviams "Villa Lituania" salėje davė aktorius Vitalis Žukauskas, svečias iš JAV. Pirmoje dalyje jis su savo žmona Marija skaitė lietuvių poetų eilėraščių pynę, atspindinčią tėvynės ilgesį. Antrojoje dalyje pateikė pluoštą humoristinių aktualijų iš lietuvių gyvenimo jam būdingu vieno asmens teatro stiliumi.

Šveicarija

ŽYMUSIS DIENRAŠTIS "Neue Zuercher Zeitung" lapkričio 6 d. paskelbė Taline apsilankiusio savo korespondento R. Meierio straipsnį "Baltiečiai — pėstininkai didžiųjų valstybių šachmatų lentoje". Autorius pirmiausia pateikia istorinius Lietuvos, Latvijos ir Estijos duomenis nuo XII š. iki dabarties dienų, neužmiršdamas pabrėžti, kad Sovietų Sąjunga savo sutartimis 1920 m. atsisakė betkokių pretenzijų į nepriklausomas Baltijos valstybes, o 1941 m. rugpjūčio 23 d. paktu jas pasidalino Hitleris ir Stalinas. Turistams skiriami propagandiniai leidiniai garbina laimingą, latvių ir estų gyvenimą sovietinėje santvarkoje, tačiau kitoks viazdas susidaro po šias šalis keliaujančiam užsieniečiui. R. Meieris primena skaitytojams rusų antplūdį Pabaltijin: vietinių gyventojų Estijoje ir Latvijoje tėra tik truputį daugiau kaip pusė, o Taline ir Rygoje estai su latviais sudaro tik mažumą. Geresnė šiuo požiūriu mažiau supramonintos Lietuvos būklė, kur lietuvių vis dar tebėra 80%. Nors ir padaryta kaikurių nuolaidų Baltijos respublikų kalboms bei kultūrai, į akis krinta aiškios rusinimo pastangos. Tai liudija septyniolikos latvių komunistų atsišaukimas, skirtas kompartijoms laisvuosiuose Vakaruose, 17.000 lietuvių katalikų raštas Jungtinėms Tautoms. Privačiuose pokalbiuose estai, latviai ir lietuviai iškelia tautinės autonomijos pradimą, grėsmę savo tautinei tapatybei, politinį spaudimą iš Maskvos. Jie betgi neturi iliuzijų apie savo likimo pasikeitimą. Pabaltijo įjungimo Sovietų Sąjungon nepripažinimą dabar tik nežymiu formalumu pavertė Helsinkyje pasirašyta sutartis.

Vokietija

LIETUVIŲ KUNIGŲ SUSITELKIMO dienoms vadovavo iš Romos atvykęs Šv. Kazimiero kolegijos rektorius prel. Ladas Tulaba.

VLB V. BERLYNO APYLINKĖS posėdžiui spalio 31 d. pirmininkavo Marija Brakienė, sekretoriavo inž. Andrius Muraitis. Naujosios valdybos pirmininku vėl išrinktas Mykolas Žilinskas, jai vadovaujantis nuo pat apylinkės įsteigimo, sekretorium — Andrius Muraitis, iždininku — Jurgis Buntinas; kontrolės komisijon — sol. Vida Vaitkutė-Olchan. Palyginti negausūs Berlyno lietuviai kasmet surengia Vasario 16 minėjimą, turi keletą pasitarimų susirinkimuose. Pirm. M. Žilinskas posėdžio dalyvius ragino remti Vasario 16 gimnaziją, prenumeruoti Londone leidžiamą savaitraštį "Europos Lietuvis".

Taurą Zarankaitę iš Detroito, "Ateities" žurnalo jaunimo konkurse moksleivių grupėje laimėjusią dvi pirmąsias premijas, sveikina vyr. žurnalo red. kun. dr. K. Trimakas. Kairėje — E. Razmienė, premijų mecenatės "Gajos" korporacijos valdybos atstovė
Nuotr. J. Kuprio

JAUNIMO ŽIBURIAI

Redaguoja LILIJA ZENKEVIČIŪTĖ, talkinama Toronto lietuvių studentų klubo

Studentų centro valdybos žodis

Metai greit prabėgo, ir liko tik daug prisiminimų. Rodos, visai neseniai grįžome iš Montrealio apkrauti d a r b a i s. Pradėdami ŠALSS centro valdybos darbą, galvojame, kad daug pasieksime. Turėjome daug naujų idėjų ir planų.

Šia proga norime pasisakyti praeities reikalais. Mes esame akademinė bendruomenė, tai visi kartu turime daryti sprendimus, juos vykdyti ir nešti pasisekimus ar nesėkmes. Tuo atžvilgiu mūsų organizacija nėra stipri. Veikla eina gerai, bet tik mažas narių nuošimtis prisideda. Gražu, kad yra studentų, kurie visados padeda. Bet pagrindiniai mūsų organizacijos tikslai yra jungti visus lietuvius studentus ir juos organizuoti į bendrą veiklą lietuvybei išlaikyti. Mes negalime to pasiekti, jei ŠALSS nariai tuo nesidomi.

1975-76 metų centro valdyba stengėsi sustiprinti ŠALSS veiklą. Siuntėme žinias spaudai, atstovavome ŠALSS lietuvių visuomenėje, rūpinomės palaikyti ryšius su kitomis lietuvių ir Pabaltijo kraštų jaunimo organizacijomis, organizavome kultūrinius renginius, stengėmės supažindinti lietuvius studentus su lietuviškais reikalais. Laimingi, kad negavome daug nusiskundimų.

Pradedant vasario mėnesiu, centro valdyba vykdė daug projektų. 1976 metų pradžioje buvo širdelių šokiai, kovo mėnesį demonstravome prieš religijos persekiojimą Lietuvoje, minėjome "Lietuvos Katalikų Bažnyčios Kronikos" pasirodymą prieš ketverius metus, platinome žurnalą "Lituanus". Gegužės mėnesį posėdžiavome Toronte. Birželio viduryje įvyko II metinis ŠALSS studijų savaitgalis Kent State universitete. Aplankėme Lietuvių Dieną Pensilvanijoje rugpjūčio mėnesio pradžioje, o gale suruošėm Čikagoje studentų šokius tautinių šokių šventės proga. Spalio pabaigoje sėkmingai suorganizavome II metinę latvių - lietuvių konferenciją.

Visi tie renginiai gerai pasisekė, bet buvo labai svarbių naujų planų, kurių nepajėgėme įvykdyti. Per II ŠALSS studentų savaitgalį, viename posėdyje, buvo nutarta, kad šiais metais mūsų organizacija išleis metraštį. Kai atėjo laikas pradėti darbą, centro valdyba išsiuntinėjo laiškus ir skambino klubo pirmininkams, kad parūpintų žinias apie klubų veiklą. Mažai kas mums padėjo, ir metraštis neišėjo.

Pati pirmoji ŠALSS stovykla turėjo įvykti Omahoje rugpjūčio pradžioje. Omahos lietuvių studentų klubas sunkiai dirbo, rinkdamas lėšas stovyklos ruošai. Gaila, bet stovykla neįvyko. Nebuvo užtektinai užsiregistravusių studentų. Ne tik buvo liūdna Omahos lietuvių studentų klubui, bet ir visai lietuvių kolonijai. Tik po to, kai mes aplankėme Omahą, tikrai supratome, koks svarbus mūsų darbas yra lietuvių visuomenėje. Visi lietuviai Omahoje nuoširdžiai prisidėjo prie stovyklos. Mes visi turėjome jiems padėti ir joje atsilankyti.

Baigdami ŠALSS centro valdybos pareigas, dėkojame lietuvių studentų klubams, kurie prisidėjo prie organizacijos veiklos.

L i n k i m e naujajai ŠALSS centro valdybai sėkmės tęsti mūsų ir kitų ŠALSS centro valdybų pradėtą studentišką veiklą.

Gaudeamus igitur!

ŠALSS centro valdyba

Kanadiečių veikla

PLANUOJAME SUVAŽIAVIMĄ per ateinančias Kalėdų atostogas, kaip ir paskutiniais keleriais metais. Šis jaunimo suvažiavimas bus Detroite (Southfield) gruodžio 29, 30 ir 31 dienomis. Jį rengia Kanados ir JAV Lietuvių Jaunimo Sąjungų valdybos. Kviečiami Kanados ir JAV tarybos nariai, III PLJK atstovai ir visas suinteresuotas lietuvių jaunimas.

Suvažiavime bus bandoma susipažinti su Helsinkio konferencijos nutarimais. Tai svarbu lietuvių jaunimo dalyvavimui politikos srityje. Taip pat reikės aptarti Kanados Lietuvių Jaunimo Sąjungos projektus, kurie buvo sudaryti Windsoro suvažiavime 1976 m. gegužės mėn. Abi sąjungos planuoja bendrus ir atskirus posėdžius, kuriuose bus diskutuojami svarbūs reikalai.

Techniškus suvažiavimo reikalus tvarko Detroito jaunimas. Nakvynės bus privačiuose namuose arba viešbutyje. Taip pat planuojamas Naujų Metų sutikimas. Apie šį suvažiavimą bus daugiau pranešta spaudoje. Šiuo metu informacijų prašome teirautis pas sekančius asmenis: Viktorą Naką, 1668 Bowers Ave., Birmingham, Michigan 48008, tel. 313-645-5926; arba: KLJS, 1231 Sandford, #108, London, Ontario N5V 2J8, tel. 519-453-7078.

* * *

PLANUOJAMAS KONCERTAS Londone po Kalėdų. Data dar nėra nustatyta — numatoma vasario mėnesį. Atvyksta iš Argentinos A. Jocytė, liaudies muzikos dainininkė. Apie šį koncertą bus pranešta vėliau spaudoje.

Šiuo metu jau konkrečiai pradėtas darbas su keliavimo projektu. Kaip anksčiau buvo minėta spaudoje, yra bandoma parūpinti pigias nakvynes keliaujančiam jaunimui (specialiai iš kitų kraštų) lietuvių namuose įvairiuose miestuose. Tuo projektu rūpinasi torontietės: Dana Bilevičiūtė, Danguolė Juozapavičiūtė ir Regina Stočkutė-Knox.

* * *

TAIP PAT JAU KONKREČIAI PLANUOJAMA FOTO PARODA (varžybos) ateinančiais metais. Ši paroda būtų atvira visam Kanados lietuvių jaunimui.

* * *

JURGIS VALAITIS, KLJS pirmininkas, 1976 m. lapkričio 6 d. dalyvavo simpoziume Toronte, kurį surengė latvių organizacija "Daugavas Vanagi". Šiame suvažiavime dalyvavo lietuvių, ukrainiečių, estų ir latvių atstovai. Jame buvo svarstomi kultūriniai mainai, kuriuos Sovietų Sąjunga nori pradėti su etninėmis Kanados grupėmis. Buvo tartasi, kaip galima praktiškai sustabdyti šią sovietų iniciatyvą. Rezultatai šio suvažiavimo bus smulkiau paskelbti spaudoje.

NIJOLĖ GVERZDYTĖ KLJS valdybos vardu

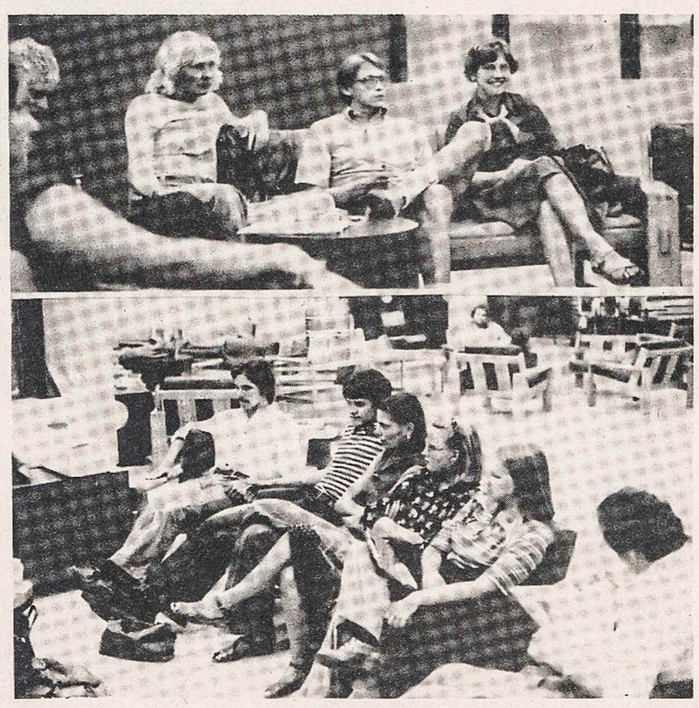

Toronto Universiteto Lietuvių Klubo nariai posėdžiauja. Viršuje iš kairės: P. Sungaila, V. Mickevičius, S. Valiūnaitė; apačioje: K. Draudvila, R. Saplys, L. Zenkevičiūtė, R. Žemaitaitis, R. Draugelytė, A. Rasiulis Ntr. Pacevičiaus

ARIZONOJE parduodama
puiki rezidencija – vasarvietė
Arizonos kalnuose, Pine, apie 100 mylių į šiaurę nuo Phoenixo, pušyne ant dviejų sklypų parduodamas gražiai įrengtas dviejų miegamųjų namas, kuriame galima gyventi ištisus metus, nes turi visus įrengimus. Namas yra ketverių metų senumo. Prie namo — erdvi veranda ir į kiemą puošnus įvažiavimas. Kaina — $29.500. Kreiptis:
Justinas Šaulys, 9831 N. 2nd Way, Phoenix, Arizona 85020, USA.
Telefonas 997-0809

Laiškas laisvajai studentijai

Šis laiškas (kopija) pasiekė "TŽ" redakciją per tarpininkus. Jo autorė — neseniai pasiekusi laisvąjį pasaulį tautietė. Ji kviečia laisvojo pasaulio lietuvius studentus privačiai susirašinėti su pavergtos Lietuvos jaunimu ir nurodo porą adresų. Juos ir autorės pavardę bei adresą praleidžiame. RED.

Mielieji ir Gerbiamieji,

Kreipiuosi, nežinodama nei vieno vardo, nei pavardės ir prašau atleisti. Stengsiuos neišsiplėsti. Esu iš Lietuvos. Jau treji metai. Turiu šeimą, auginu sūnų. Kiek galėdama draugauju su jaunimu. Tačiau neužmirštu kokį gyvenimą yra priverstas gyventi Lietuvos jaunimas, studentija, moksleivija, netgi priešmokyklinių darželių vaikai. Jeigu palygintumėte einamo mokslo programą čia, laisvėje, ir ten prievartos kelio programą, — Jums pasidarytų šiurpu. Pvz. studentas (visų specialybių) privalo į savaitę išklausyti 6-10 valandų bendrojo marksistinio mokslo (TSRS — Sovietų Sąjungos istorija, filosofija, ateizmas ir t.t.).

Ir žmonės, ypač dar jauni, negali klausyti viena, o matyti melą, apgaulę ir toje apgaulėje gyventi. Jie yra pilni įtūžio. Kalbu apie daugumą savo jaunystėje žalojamos dvasios studentų. Netgi mokykloje — gimnazijoje nėra galimybės pasirinkti programą.

Ir kaip reikia to balzamo, to balzamo — tiesos, to balzamo — tikėjimo jaunimui, kuris negali pakelti jokios priverstinės valios ir kokiu nors būdu protestuoja.

Yra stipri tendencija: eikite! — eikime! Į MOKSLĄ! Į ŠVIESĄ! Nesudarykime sąlygų rusų tautybėlei lįsti į LIETUVĄ. Keliamas klausimas — kas būtų, jeigu LIETUVA pasikeistų? Reikėtų daug šviesių žmonių! Todėl reikia mokytis ir . . . laikytis.

Jaunimas — ten ir čia — dainuoja tas pačias dainas, šaukdami savo prosenelių dvasią. Tačiau tik ten tos dainos turi nepaprastą potekstę ir didžią prasmę. Pvz.:

Saulele, motinėle, užtekėk, užtekėk,
Mes maži piemenukai —
Mūsų trumpi kailinukai —
Mumi labai šalta ! . . .

Ir baigiu savo raštą apie jaunus balsus, kurie prašo: paaiškinkite — kas yra laisvas studentas, kas yra laisvas kraštas . . . Žinia, neviską galima atvirai rašyti, bet juk studentai išradingi ir moka gražiai papasakoti, ar ne?

Neseniai ir aš buvau tas Lietuvos studentas, kuris suvarytas į "talką" dirba veltui, negaudamas nė cento.

Atleiskit už ilgumą — minties, žodžių ir lapų. Neišėjo sutrumpinti to, kas dar skauda, ko neužmiršau, nors jau 3 metai iš Lietuvos esu išvykus. Taigi, dėkoju už dėmesį ir prašau parašykite mano giminiečiams.

"Mama, čia Tavo gimtinė"— rodo torontietė Lietuvos žemėlapyje. St. Dabkus

BENDRUOMENĖ JAUNUOLĖS AKIMIS

ANELĖ KAMINSKAITĖ

N o r i u pasidalinti keliomis mintimis su jumis, mieli skaitytojai. Dalyvavau meno vienetuose nuo mažens, bet visuomeninėje veikloje niekur nebuvau įsijungusi, nieko nemačiau ir nesupratau veikėjų darbo. Mano nelaimei, iškilo III pasaulio lietuvių jaunimo kongreso reikalai. Teko susipažinti su darbu — buvau kandidatė ir paskui atstovė. Tada jau truputį sužinojau kiek daug darbo. Ir kai iškilo lėšų klausimas atstovėms paremti, pasigirdo balsai, kad nereikia, nes tik jaunimas važiuoja. Kadangi jaunimo kongreso anketose buvo parašyta: grįžę turėsime dirbti Bendruomenei, kaip sąžininga atstovė, ėmiausi šios iniciatyvos. Buvo Bendruomenės rinkimai, stojau į kandidates ir likau išrinkta balsų dauguma antrąja. Pasiskirstant pareigom, likau jaunimo reikalų vadovė. Dar neperėmus kaip reikiant pareigų, jau pasigirdo balsų: ką ta Bendruomenė daro? Nieko neveikia! Nors jau buvome spėję gražiai pasireikšti birželio mėnesį "Gage Parke" "It's Your Day" iškilmėse.

Vienam posėdyje iškilo mintis ruošti lapkričio 13 d. jaunimui šokius. Visi vienbalsiai pritarė. Buvo imtasi darbo. Kadangi visi Bendruomenės valdybos nariai — pirmininkas, vicepirmininkas ir jaunimo reikalų vadovė — priklauso "Gyvatarui", nutarėme, kitų narių skatinami, surengti šokius "Gyvataro" išvykai Australijon paremti. Na, ir kilo nepasitenkinimas buvusių veikėjų. Pradėjo kaikurie "šaukliai" neremti, neaukoti, nors patys prieš kelerius metus ragino: "Remkime, aukokime, pripildykime sales, kad jos būtų pilnos!" O dabar jie daro kitaip. To dar negana! Ruošia privačius baliukus, privaišina savo svečius ir ateina į parengimą triukšmo kelti bei įžeidinėti susirinkusių. Tai jau perdaug mieli tautiečiai!

Ko jūs reikalaujate iš to jaunimo? Argi ne tas pats jaunimas šiandieną važiuoja į Australijos Lietuvių Dienas, aukoja savo laisvą laiką — dvi savaites, nustoja darbo, už tą laiką negauna atlyginimo, o studentai — mokslo dienas? Jie važiuoja ne savo malonumui, kaip vienas tautietis išsireiškė. Jei važiuotų dėl malonumo, kiekvienas šokėjas pasirinktų sau patinkamą laiką, kad nenukentėtų darbas ar mokslas.

Mūsų vadovės, palikusios šeimos židinius, tą brangų Kūčių stalą, važiuoja su mumis. Ar tai dėl pamatymo svetimų kraštų?

Mano akimis žiūrint, "Gyvataro" šokėjai yra tikri "ambasadoriai", pasiryžę atlikti užbrėžtą uždavinį savo lėšomis. Kad ir padarė iš šokių maratono šiek tiek pelno, gavo keletą stambesnių aukų, bet tai tik lašas jūroje.

Jaunimas nuveš į Australijos Lietuvių Dienas kalėdinę dovaną — trisdešimt gyvų "medalių", pradžiugins nevieną tautietį, išsiilgusį meno ir grožio, atgaivins ryšį tarp išblaškytų tautiečių.

Tad, mieli tautiečiai, dirbkime vieningai, ne priekaištaudami, bet padėdami vieni kitiems.

Ateina Naujų Metų išvakarės. Dalyvaukime jų sutikime, pripildykime Hamiltono Jaunimo Centro salę. Mes jūsų visų lauksime.

Eilėraštis

Italai sako "ella vida",
Stebėdami darnią, grakščią merginą,
Lietuviai lėtai taria —
Išvydau panelę Vidą.

Tą patį ir amžiną vaizdą
Puošniose italų vilose,
Žemaitijos kalvose
Susapnavau jos vyzdžiuose.

Ji nuostabiai atskleidė šydą,
Bekylančią, temdančią miglą,
Raišant žvakę mirgančią
Uolų, šlaitų, tyrų taške.

Ir išdidžiai, kaip gulbė liekna,
Kirto ežerą sidabruota,
Svajonių taip sukurta,
Kadaise laumių užburta.

STANKUS

Studentų suvažiavimas

Š. m. lapkričio 25 — 28 d. d. buvo sušauktas 26-tas Šiaurės Amerikos Lietuvių Studentų Sąjungos suvažiavimas. Jis įvyko Sheraton viešbutyje, Prudential Center, Bostone. Jį rengė Bostono lietuvių studentų klubas. Šių metų suvažiavimo komitetą sudarė Marius Žiaugra — pirmininkas, Vilija Eikinaitė — vicepirmininkė, Birutė Račkauskaitė-Žiaugrienė — sekretorė, Algis Vacys — iždininkas.

Ketvirtadienį ir penktadienį buvo galima užsiregistruoti nuo ryto iki pavakario. Ketvirtadienio vakarą įvyko susipažinimo šokiai, per kuriuos grojo orkestras "Slibinas". Penktadienio popietę dr. E. Vaišnienė skaitė paskaitą apie lietuvišką jaunimą ir jo padėtį lietuviškose bendruomenėse. Taip pat buvo surengta labai graži paroda Norberto Lingeraičio, kurioje buvo galima pasižiūrėti bei įsigyti juvelyrinius dirbinius iš sidabro. Paroda taip pat buvo atidaryta ir šeštadienį dienos metu. Šokiai buvo vakarinė programa.

Šeštadienis buvo svarbiausia suvažiavimo diena. Tą dieną buvo išrinkta nauja valdyba, apsvarstyta ateinančių metų veikla, priimtos rezoliucijos ir t. t. Pirmą valandą po pietų studentų klubų valdybos bei nariai susirinko su '75 -'76 metų centro valdyba ir pasikalbėjo apie klubų veiklą. Centro valdyba taip pat įteikė klubo valdyboms knygą "Survival Kit", kurią sudaro septynios dalys specialiai surinktos medžiagos klubų valdyboms. Joje yra informacijų visokiais klausimais, pavyzdžiui, k a i p rengti suvažiavimą, kaip parinkti paskaitų temas, paskaitininkų pavardės, lietuviškų laikraščių adresai, klubų pirmininkų adresai ir t. t.

Po trumpos pertraukos vėl susirinko tęsti darbo posėdžio. Pradėjo nuo rinkimų. Naujos 1976-77 metų centro valdybos pirmininkė yra studentė Danguolė Antanelytė iš Omahos. Ten jinai pirmininkauja Omahos lietuvių studentų klubui. Ji taip pat bendradarbiauja ir su Šiaurės Amerikos Lietuvių Studentų Sąjunga. Suvažiavimo komiteto pirmininkas Romas Pliodžinskas sutiko sudaryti komitetą, kuris rengs metinį suvažiavimą Klevelande 1977 m. lapkričio mėn. "Ašies" redagavimas (Šiaurės Amerikos Lietuvių Studentų Sąjungos žurnalas, kuris išeina keturis kartus į metus) buvo perduotas Mildai Kupcikevičiūtei iš Čikagos, '75 -'76 m. ŠALSS pirmininkei. Algis Nagevičius, Klevelando studentas. buvo išrinktas kontrolės komisijos pirmininku, Lilija Zenkevičiūtė iš Toronto—garbės teismo pirmininke. Posėdis buvo baigtas rezoliucijų priėmimu ir bendromis diskusijomis, liečiančiomis Sąjungos veiklą.

Sekančiais metais susitiksime Klevelande. Tad iki ateinančių metų studentų suvažiavimo!

Lilija Zenkevičiūtė

Optical Studio
OKULISTAS R. SCHMID
1596 Bloor Street West
Toronto 9, Ont. (prieš Lietuvių Namus) • Tel. 535-6252
Greitas patarnavimas, neaugštos kainos. Gaunami kontakto lęšiai (contact lenses).

Toronto gintarietės ruošiasi "Abrūsėlio" šokiui Baltimorės Lietuvių Namuose
Nuotr. O. Burzdžiaus

SPECIALUS LEIDINYS - UŽSISAKYKITE!

Tai **"Confrontations With Tyranny** ("Akistata su tironija") redaguotas Alfredo Straumanio. Jis vaizduoja daug tironijos scenų. Šis baltiečių dramų rinkinys anglų kalba bus išleistas 1977 metų sausio 1 dieną. Trys iš šešių dramų buvo sukurtos sovietinėje okupacijoje, o kitos — parašytos baltiečių dramaturgų tremtyje. Kiekviena drama turi įvadinį žodį, paaiškinantį autoriaus kūrybą ir veikalo prasmę.

Dailiai įrištas rinkinys yra stiprus baltiečių patirties liudijimas. Išvydę tą leidinį, daugelis stebėsis dramomis, kurios iki šiol nebuvo prieinamos. **"Confrontation With Tyranny"** yra kelių geriausių mūsų laikų dramų rinkinys.

Užsisakykite šį leidinį dabar ir tuo būdu praturtinkite savo ir bendruomenės žinojimą apie lietuvių bei kitų baltiečių lobį!

Šio rinkinio kaina po 1977 metų sausio 1 dienos bus $15.00. Speciali išankstinė mūsų nuolaida — 20%. Iš anksto apmokėti užsakymai su pašto antspaudu nevėliau 1976 m. gruodžio 31 d. gaus specialią nuolaidą ir tekainuos $12.00.

Please enter my subscription for ..... copy(ies) of **Confrontation With Tyranny** at the limited $12.00 per copy offer. I understand that this order must be postmarked by December 31, 1976.

Name (Please Print) .....

Street .....

City ..... State ..... Zip .....

_____ Bill to my account (Libraries and Institutions only. This form must be attached to an official purchase order.)

_____ My check is enclosed. Add 5% sales tax on books shipped to an Illinois address.

_____ Bank Americard Number ..... Expires .....

_____ Master Charge Number ..... Expires .....

_____ This is a gift, please send the recipient a gift card indicating the book is given by .....

_____ It is understood that the gift announcement will arrive within a few days of Christmas.

Make checks payable to and mail to

WAVELAND PRESS, INC., P.O. Box 400 Prospect Heights, Ill. 60070

Lietuviškos šeimos šventė

LOS ANGELES, CALIF. Išeivijos sąlygose sunku išlaikyti iš tėvų žemės atsivežtą lietuvybės liepsnelę. Vienus gyvenimiški rūpesčiai, kitus pasiekta gyvenimo gerovė iškreipia iš natūralių vėžių, į kurias jų prigimtis buvo įstačiusi. Išeivijos lietuviams kelia didelį susirūpinimą perdidelis mūsiškių nubyrėjimas — atskilimas nuo lietuviškojo kamieno. Nemalonu ir netgi skaudu, kai matai gražiai nuaugusius jaunuolius, iš kurių jų tėvai ir lietuviškoji visuomenė daug tikėjosi ir laukė, išeinančius į svetimus laukus. Tai mišrios vedybos. Jau kaip taisyklė, kai jaunas lietuvis ar lietuvaitė savo gyvenimo palydovu pasirenka skirtingos kilmės asmenį, naujoji šeima savajai lietuviškai giminei ir savo tautai yra žuvus. Tiesa, yra išimčių, net labai gražių, deja, tai tik išimtys. Bandomi ir siūlomi receptai suderinimams, bet tai tik laikinis saves nuraminimas.

Dėlto šventa palaima naujajai šeimai, jos tėvams ir visai giminei, kurios jaunuolis ar jaunuolė į savo ateitį pasirenka tą kelią, kuris pačia jų prigimtimi jiems yra skirtas, t.y. sukuria lietuvišką šeimą. Toks atvejis atneša tikrąjį, ne apgaulingą, džiaugsmą ne tik patiems jauniesiems bei jų tėvams, artimiesiems, bet ir visiems savąją tautą branginantiems tautiečiams. Tokios vedybos, ypač išeivijoje, tampa vietos visuomeninė lietuviška šventė.

Losangeliečiai tokią šventę turėjo š.m. lapkričio 27 d., kai **Jūratė Pažėraitė ir Vytautas Venskus** buvo palaiminti naujam šeimos gyvenimui. Ta švente pasidžiaugti suėjo gausus losangeliečių būrys, pripildęs gražiai papuoštą šventovę. Prel. J. Kučingis pažėrė jauniesiems svarbių gyvenimiškų minčių. Giedojo Br. Budriūno vadovaujamas choras, solo — Birutė ir Rimtautas Dabšiai. Švytėjo veidai ne tik jaunųjų, bet ir jų tėvų, ir gausiai susirinkusiųjų, kurie širdyje džiaugėsi — štai dar viena graži puokštė, nauja šeima mūsų lietuviškoje bendruomenėje

Pažėrų ir Venskų šeimos, kuriose subrendo čia minimi jaunuoliai, nors ir išblokštos iš gimtojo krašto, rūpestingai puoselėjo iš tėvų paveldėtas vertybes. Jiems pavyko sėkmingai jas perduoti naujosioms atžaloms. Tai brangus ir džiuginantis atvejis. Juozo ir Elenos Pažėrų šeima prieš keletą metų turėjo skaudų pergyvenimą, kai jų jaunas, daug žadantis sūnus žuvo auto nelaimėje. Tačiau antroji atžala — dukra Jūratė, tarsi apsisprendusi atstoti du, gražiai ruošėsi gyvenimui. Nuo pat vaikystės dainavo, šoko jaunimo ansambly, ėjo lituanistinius kursus, lavinosi visuomeninei veiklai veikdama skautuose, mokytojaudama lituanistinėje mokykloje. Subrendo tiek, kad losangeliečiai šiemet ją parinko jiems atstovauti Lietuvių B-nės taryboje.

Garbingą vietą lietuviškoje visuomenėje yra užėmusi taip pat Jono ir Bronės Venskų šeima. Jie išaugino šaunią dukrą ir tris sūnus kaip ąžuolus. Danutė yra daktarė, sukūrusi šeimą taip pat su daktaru Rolandu Giedraičiu, abu dantistai. Šalia profesinės veiklos abu gražiai reiškiasi ateitininkuose ir bendroje visuomeninėje veikloje. Trys sūnūs, visi inžinieriai — įvairių sričių, dalyvauja skautuose ir visuomeninėje lietuvių veikloje.

Vestuvinė puota buvo suruošta viename gražiausių Los Angeles restoranų "Castaway". Puotoje dalyvavo pora šimtų losangeliečių. Ją gyvai pravedė Vytautas Čekanauskas. Taip Los Angeles lietuviškoji visuomenė praturtėjo nauju vienetu — jauna, gražiai gyvenimui pasiruošusia Vytauto ir Jūratės Venskų šeima. Linkime sėkmės.

J. Kuprionis

Atsiųsta paminėti

LIETUVIŲ DIENOS nr. 9 (168), 1976 m. lapkritis. Nemaža dalis šio numerio yra skirta "LD" sidabrinei sukakčiai ir šia proga spalio 17 d. "Ambassador" viešbutyje įvykusiam minėjimui. Šį gausiai iliustruotą žurnalą leidžia A. F. Skirius, 4364 Sunset Blvd., Hollywood, Cal. 90029, USA.

LAIŠKAI LIETUVIAMS nr. 9, 1976 m. spalis. Tėvų jėzuitų leidžiamas žurnalas, 2345 West 56th St., Chicago, Ill. 60636, USA.

Įspūdinga karinė šventė

HAMILTON, ONT. Įdomų kariuomenės minėjimą su koncertu Hamiltone surengė vietos karo veteranai kartu su mergaičių choro "Aidas" rėmėjų komitetu. Minėjimui vadovavęs K. Baronas pakvietė prel. J. Tadarauską sukalbėti invokaciją ir pristatė šventės kalbėtojus bei sveikintojus: gen. konsulą dr. J. Žmuidziną, estų ir latvių veteranų atstovus, Kanados šaulių rinktinės pirm. P. Kanopą, KLB Hamiltono apyl. pirm. K. Deksnį ir Hamiltono "Ramovės" skyriaus pirm. Ant. Ruzgį. Visi iškėlė svarbų Lietuvos kario, valstybės gynėjo, vaidmenį. Dabar Kanados šauliams vadovaujantis P. Kanopa savo žodyje ragino visus būti Lietuvos kariais naujojo ginklo — visiems aktyviai įsijungti į lietuviškąjį darbą ir būti duosnesniais laisvės kovai. Buvo trumpas medalių įteikimas, kurį atliko šaulių kuopos vicepirm. Alf. Patamsis. Gen. konsulas šaulių ordinus prisegė P. Kanopai, Ant. Šukaičiui, Vl. Sauliui, A. Povilauskui ir Alg. Aušrotui. Publikai buvo pristatyti ir mūsų Lietuvos savanoriai, kurių čia dar turime šešis.

Po to sekė koncertas, kurį atliko ramovėnais pasivadinęs Klevelando vyrų choras. Dainininkų skaičius — 24. Savo išvaizda ir daugumos amžiumi jie gali būti ir buvusieji mūsų kariai. Jie atsivežė 17 dainų repertuarą, kurio daugumą sudarė karinės bei patriotinės dainos, sukurtos dar senųjų Lietuvos kompozitorių. Turėjo taipgi pramoginių dainų ir keletą operų ištraukų su solistais.

Koncertą pradėjo su J. Strolios "Karo žygio daina". Jau pirmoji daina tuoj visus įtikino, kad čia esama darnaus ir augšto lygio meninio vieneto. Hamiltoniečiams tai buvo lyg ir staigmena, nes jie to nesitikėjo. Prie pianino — G. Korsakienė, choras dainuoja be dirigento, nes vadovas pats yra grupėje, kaip vienas iš bosų. Tikrai buvo ko klausytis. Vyrai susidainavę, visų balsai išlyginti, gerai žiną savo dalis ir neabejojantys įstojimuose bei užbaigime. Jokių lapelių ar gaidu laikymo rankose. Gabių choristų pilnai pasisavintas žodžių ir melodijų tekstas. Dainos pradžią signalizuoja tik vyrų į krūtines giliai įtraukiamas oras.

Su karinėm dainom Klevelando dainininkai patys geriausi. Jie čia nepralenkiami. St. Šimkaus "Ei, Lietuvos kareivėliai" nukėlė į anuos laikus, kai tą pačią dainą panašiai traukdavo Karo mokykla ar kiti sostinės vyrų chorai. Savo karine, išsitempusia laikysena Klevelando veteranai labai priminė buvusius Lietuvos karius.

Geri jie buvo ir su savo pramoginėm dainom. Labai melodingai ir subtiliai skambėjo J. Brahmso "Lopšinė" su solistu V. Petkum. S. Rombergo "Studentų princas", soluojant jaunajam Kazėnui, pakėlė visus nuo kėdžių. Ir kiti visi dalykėliai kėlė malonų pasigėrėjimą. O dainuojant "Kaip aras pašautas," daugeliui akyse rodėsi ir ašaros. Dainavo vieną dainą, sukurtą paties chorvedžio muz. J. Kazėno, kurioje ir šiems laikams labai tinkantiems vysk. Ant. Baranausko posmams duota labai graži melodija.

Prie gero choro skambėjimo daug prisidėjo ir pianistė G. Korsakienė, kuri čia, kad ir teturėdama nepergeriausią instrumentą, padėjo bendram sąskambiui, dainos forte ir piano išryškinimui. Ji buvo lyg ir faktiškasis dirigentas. Po kiekvienos dainos buvo daug plojama. Pabaigai publika išsiprašė dar vieną dainą, labai didingai ir trankiai nuskabėjusį iš "Fausto" žygio maršą.

"Aido" choro ir rengėjų vardu dėkodamas klevelandiečiams muz. V. Verikaitis apibūdino jų chorą kaip labai harmoningą, gero frazavimo, grynos intonacijos ir augšto muzikinio lygio. "Aido" mergaitės baltom chrizantemom papuošė svečių dainininkų švarkų atlapus. Kariuomenės šventės minėjimą Klevelando veteranai padarė tikrai ilgai prisimintiną. Per 10 v. Mišias sekmadienį svečiai giedojo mūsų Aušros Vartų šventovėje. Klevelande turi būti daug balsingų ir talentingų tautiečių, nes be šito veteranų choro ten dar yra ir žinomas vyrų oktetas, ir Alf. Mikulskio čiurlioniečiai.

K. Milleris

RODNEY, ONTARIO

STUDENTŲ PAGERBIMAS. Lietuvių klubo narių visuotinis susirinkimas 1976 m. pradžioje nutarė šios apylinkės lietuviams studentams, baigusiems gimnaziją, skirti piniginę dovanėlę po $100 kiekvienam ir ta proga sukviesti visus lietuvius studentus, baigusius tuo pat laiku universitetą ar kolegiją, suruošti jų pagerbimui pobūvį su vaišėmis ir šokiais. Klubo valdyba, vykdydama tą nutarimą, lapkričio 27 d. klubo patalpose suruošė vakarienę-pobūvį, į kurį atsilankė 70 asmenų.

Klubo valdybos pirm. St. Paketuras, pradėdamas pobūvį, apibūdino jo tikslą ir programą, pareikšdamas, kad programos pranešėju išrinktas klubo valdybos narys Z. Mockus.

Pirmuoju kalbėtoju buvo pakviestas Rodney apylinkės bendruomenės pirm. Jonas Statkevičius, kuris pasidžiaugė tokiu gausiu jaunimo atsilankymu. Buvęs šios apylinkės jaunimo organizatorius ir vadovas Vincas Ignaitis palinkėjo sėkmės ateities gyvenimo keliuose. Buvo prisegtas Vyčio ženklelis tiems studentams, kurie šiais metais baigė universitetą ar kolegiją bei gavo diplomą. Tokį ženklelį gavo: Halina Kieraszevicz, Laima Gaidauskas, Algis Rastapkevičius, Vitas Jasinkas, Aldona Gaidauskas, Gražina Ignaitytė, Edy Ciparis, Vida Naruševičiūtė, Antanas Naruševičius, Jonas Naruševičius, Dovydas Kaupas.

Programą per koncertą gražiai pranešinėjo jauna mūsų lituanistinės mokyklos mokytoja Dalia Pajerskaitė.

Vakaras šį kartą sutraukė daug svečių iš Hamiltono ir apylinkių. Tai buvo paskutinis prieškalėdinis renginys. Kaip matome, šiemet beveik kiekviena šventė jau rengiama dviejų organizacijų. Tad ir tų parengimų, beveik visoms organizacijoms atšventus savo jubilėjus, nebėra tiek daug.

K. Milleris

Po $100 gavo: Kristina Kieraszevicz, Aleksas Šarapnickas, Vytautas Mockus. Visu studentų vardu kalbėjo Algis Rastapkevičius, reikšdamas padėką lietuvių klubo nariams ir valdybai už dėmesį ir jaunimo pastangų įvertinimą. Trumpą padėkos žodį tarė ir V. Mockus.

Vėliau sekė vaišės ir šokiai, kuriuose gyvai reiškėsi jaunimas ir senimas. Šokiams grojo du broliai Genčiai.

Džiugu buvo matyti tokį gražų būrį jauno lietuviško atžalyno, kurie ne tik mokėsi šio krašto mokyklose, bet ir reiškėsi lietuviškoje veikloje. Visi čia paminėti ir žymi dalis nepaminėtų, kurie tuos pačius universitetus yra baigę anksčiau ar dar šiuo metu studijuoja ir šiame pobūvyje nedalyvavo, yra buvę lietuviškų parengimų dalyviai. Jie šokiais, deklamacijomis ar muzika įvairino ir dabar dar tebeįvairina mūsų parengimus. Kol tasai jaunimas mokėsi gimnazijose, buvo suorganizuota dainos ir tautinių šokių grupė, kuri dalyvavo šokių šventėje Čikagoje, šoko ir dainavo įvairiuose parengimuose. Pradėjus studijas universitetuose ir išsiskirsčius tolimesnėse vietovėse, grupė likvidavosi. Tačiau tai, kas jaunimo buvo veikta, bus malonus prisiminimas visam gyvenimui.

(Nukelta į 9-tą psl.)

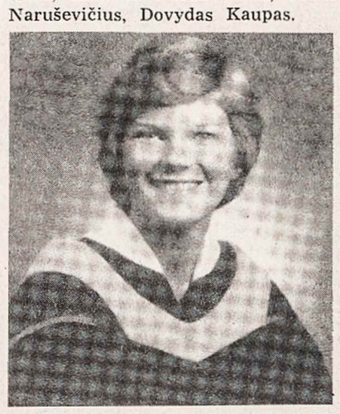

LAIMA-ONA GAIDAUSKAITĖ, 1976 m. baigusi geografiją bakalaurės laipsniu Londono, Ont., universitete. Gilina studijas pedagogikoje ir mokytojauja St. Thomas, Ont., gimnazijoje Alma College. Jos tėvai gyvena Rodney, Ont.

ALDONA-EMILIJA GAIDAUSKAITĖ, 1976 m. baigusi chemiją bakalaurės laipsniu Londono, Ont., universitete. Toliau studijuoja kalbas. Jos tėvai gyvena Rodney, Ont.

HALINA-TERESĖ KIERASZEWICZ, 1967 m. baigusi medicinos fakultetą Londone, Ont., ir stažą atliekanti Šv. Juozapo ligoninėje Toronte. Jos tėvai gyvena Rodney, Ont.

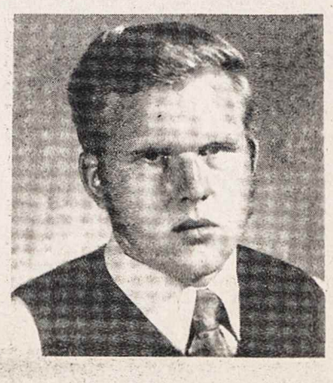

JONAS GINTAUTAS NARUŠEVIČIUS, 1976 m. baigęs Mohawk kolegiją Hamiltone ir įsigijęs mechaniko A klasės specialybę. Gyvena West Lorne, Ont., apylinkėje ir dirba vyresniuoju mechaniku "Chrysler Co. Dealer" St. Thomas, Ont.

TORONTO MIESTAS

Atmatų išvežimo tvarkaraštis

Penktadienį, 1976 metų gruodžio 24 dieną – nebus išvežimo. Sekantis išvežimas bus 1976 metų gruodžio 29, trečiadienį.

Pirmadienį, 1976 metų gruodžio 27 dieną – nebus išvežimo. Pirmadienio išvežimas bus atliktas antradienį, t.y. 1976 metų gruodžio 28 dieną.

Penktadienį, 1976 metų gruodžio 31 dieną – nebus išvežimo. Sekantis išvežimas bus antradienį, t. y. 1977 metų sausio 4 dieną.

Nebus išvežami stambūs daiktai ir laikraščiai 1976 metų gruodžio 29 dieną ir 1977 metų sausio 5 dieną. Išvežimas bus atliktas 1977 metų sausio 12, trečiadienį.

Būsime dėkingi už jūsų talką, t.y. atmatų paruošimą išvežimui nustatytomis dienomis.

R. M. BREMNER,
Toronto miesto viešųjų darbų viršininkas

Canada Post / Postes Canada

Nauji pašto tarifai užsieniniam siuntom (išskyrus JAV) įvedami nuo 1976 metų gruodžio 31 dienos

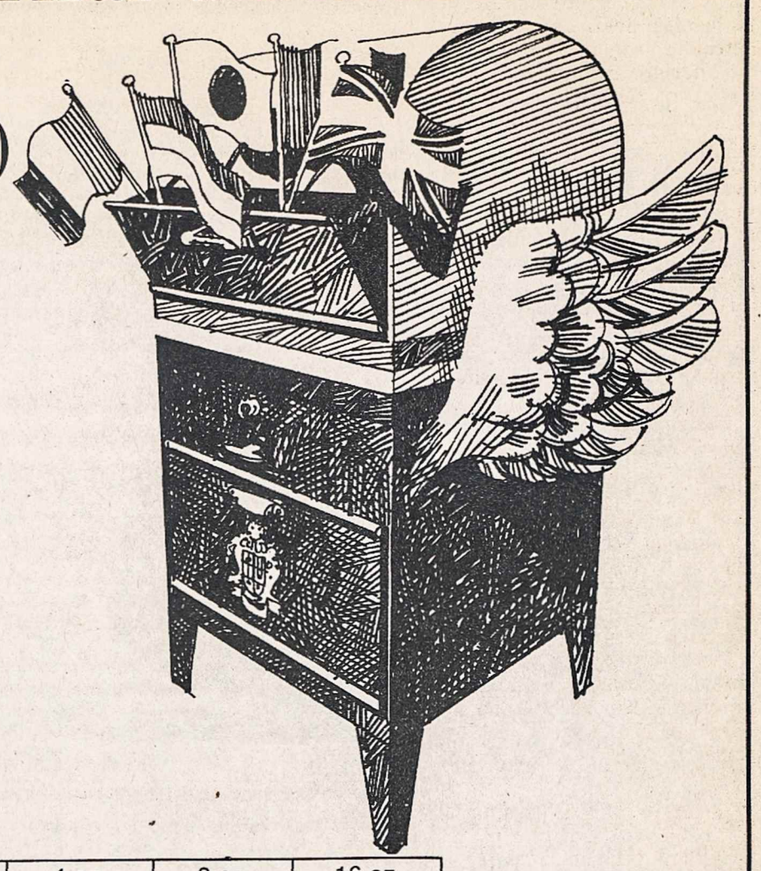

Sekančios lentelės rodo jums pagrindinius pakeitimus*)

LAIŠKAI IR ATVIRUKAI IKI 1 SVARO

	Iki ir imtinai				
	1 oz	2 oz	4 oz	8 oz	16 oz
Oro paštas į visas šalis (išsk. JAV)	$0.25	$0.45	$0.60	$1.20	$2.35
Aerogramos	$0.25				

SIUNTINUKAI, SPAUSDINIAI IR KNYGOS IKI 1 sv.

	Iki ir imtinai				
	1 oz	2 oz	4 oz	8 oz	16 oz
Oro paštas į visas šalis (išsk. JAV)	$0.18	$0.32	$0.48	$0.90	$1.62
Paprastas paštas į visas šalis (išsk JAV)					
— siutinukai	—	—	$0.28	$0.50	$0.90
— spausdiniai ir knygos	$0.12	$0.20	$0.28	$0.50	$0.90

TIESIOGINIAI SIUNTINIAI

Tik paprastu paštu į visas šalis, išskyrus JAV: $1.38 kiekvienas 2 sv. siuntinys iki 60 svarų

KITOS TARNYBOS

Siuntiniai iki 22 sv. gali būti siunčiami tarptautiniu paštu (via internotional Mail). Kaina įvairuoja pagal šalį.

*) Tarptautiniai siuntinių tarifai oro ir paprastu paštu lieka nepakeisti

KREIPKITĖS Į SAVO PAŠTO VEDĖJĄ INFORMACIJŲ APIE SIUNTŲ REGISTRACIJĄ, DRAUDĄ IR SPECIALŲ PRISTATYMĄ

Rašytoja Birutė Pūkelevičiūtė (viduryje) po literatūros vakaro Toronte. Jos kairėje N. Pr. Marijos seserų vienuolijos vadovė Margarita Bareikaitė, dešinėje — vienuolijos rėmėjų atstovė L. Kunnapuu Nuotr. St. Dabkaus

Bellow - Nobelio premijos laureatas

A. TYRUOLIS

Amerikiečių rašytojas Saulius Bellow laimėjo 1975 m. Nobelio literatūros premiją. Tai jau septintasis amerikiečių rašytojas, laimėjęs tą premiją. Kiti buvo: S. Lewis (1930), E. O'Neill (1936), P. Buck (1938), W. Faulkner (1949), E. Hemingway (1954), J. Steinbeck (1962). Kaikurie literatūros kritikai S. Bellową laiko šių trijų paskutiniųjų žymiųjų Amerikos rašytojų lyg ir įpėdiniu, nors kaikuriais savo kūrybos bruožais jam artimesnis S. Lewis. Iš tikrųjų betgi S. Bellow priklauso šio pokario amerikiečių rašytojų kartai. Kadangi jis susijęs su Rytų Europos, Kanados ir Amerikos gyvenimu, metam žvilgsnį į jo gyvenimą ir kūrybą.

Gimė Saulius Bellow 1915 m. liepos 10 d. Kanadoje, Montrealio priemiestyje Lachine, Rusijos žydų šeimoj ketvirtuoju ir paskutiniuoju. Jo tėvai 1913 m. buvo iš St. Petersburgo (dabar Leningrado) atvykę į Kanadą apsigyventi. Devynerių metų būdamas S. Bellow su tėvais persikėlė į Čikagą. Jis 1933 m. istojo į Čikagos universitetą, bet antropologijos ir sociologijos studijas augštais pažymiais baigė Northwestern universitete. Wisconsino universitete buvo bandęs siekti doktorato, bet netrukus vedė ir atsidėjo rašytojo darbui. Pragyvenimą užsidirbdavo dėstydamas mokytojų kolegijose, dirbdamas "Encyclopedia Britannica" redakcijoje. Vėliau, kai pagarsėjo, dėstė universitetuose — Minnesotos, Princetono, Niujorko ir kitur. 1948 m. laimėjęs Guggenheimo stipendiją, kurį laiką gyveno Paryžiuje ir Romoje, dirbdamas rašytojo darbą. 1960 m. redagavo literatūros žurnalą "Noble Savage". Vėliau profesoriavo Čikagos universitete, kur ir dabar tebedirba.

Lig šiol S. Bellow yra parašęs 8 romanus, porą novelių rinkinių ir porą dramų, kurios turėjo mažesnio pasisekimo kaip beletristinė kūryba. Savo romanams temas jis ima daugiausia iš didmiesčio gyvenimo ir iš gyvenimo savo paties tautiečių, kilusių iš Rytų Europos, Kanados ir Amerikos.

Tiems veikėjams pirmiausia tenka susidurti su neturto problema. Tai matome jau viename iš pirmųjų S. Bellowo romanų "Auka" (1947), kur vyriausias veikėjas Asa Leventhalis, viduriniosios klasės atstovas, tampa ekonomiškai nusigyvenusio asmens auka, nors ir pastarasis tampa ano auka.

Meniškai gerai atbaigtoje, kiek ilgesnėje novelėje "Pagauk dieną" (1955) irgi pavaizduotas veikėjas Tommy Wilhelm, netekęs darbo, žmonos, vaikų. Jį finansiškai turi remti tėvas pensininkas. Čia mus domina ir emigrantinės asimiliacijos problema, kai vyriausias veikėjas ir savo pavardę pakeičia (iš Velvelio į Wilhelmą). Bet jo likiminiame skunde pasigirsta nuoširdžios, krikščioniškos atgailos gaida: "O, Dieve, — meldžiasi jis, — išvesk mane iš to vargo. Išvesk mane iš mano minčių ir leisk man padaryti ką nors geriau su savimi. Aš labai gailiuos dėl viso to laiko, kurį eikvojau. Išvaduok mane iš tų replių ir veski į kitą gyvenimą. Pasigailėk".

Vieno iš geresniųjų S. Bellowo romanų "Augie Marcho nuotykiai" (1953) vyriausias veikėjas gyvenimą pradeda skurdžių Čikagos imigrantų rajone. Jis — proletaras, jau nebe viduriniosios klasės atstovas. Šiame veikale užtinkame atgarsių iš Upton Sinclairo "Džiunglių", kur buvo pavaizduotas lietuvių imigrantų likimas šio šimtmečio pradžioje. (To paties atspalvio kiek randame ir pernai išleistame S. Bellowo romane "Hunboldto dovana"). Tik Bellowo nuotykių skalė plati — pradedama Čikaga, o baigiama Meksika ir Europa.

Kituose savo romanuose rašytojas S. Bellow vaizduoja ir intelektualinio tipo veiklą bei likimą. Jau pirmajame jo romane "Svyruojantis vyras" (1944) vyriausias veikėjas Juozapas iš Čikagos dienoraštyje atskleidžia savo idėjas apie gyvenimo beprasmybę, svyruoja tarp pašaukimo į karinę tarnybą ir beveik metus trunkančio laukimo.

Gyvenimo prasmės klausimas kyla ir vėliau rašytame komiškame romane "Lietaus karalius Hendersonas" (1959). Tai jau Amerikos aristokratas iš rytinių valstybių — Connecticuto ir Niujorko. Tos gyvenimo prasmės bejieškant, jam tenka atsidurti Afrikoj ir išgyventi keletą didžiai komiškų nuotykių. Tas komiškumas kiek primena Marko Twaino humorą. Ar ne iš "raškažio" amerikietis nusibastė į Afriką? Dėlto ir autorius šypteli: "Išvietintų žmonių (DP), pasirodo, visur esama".

Dar daugiau idėjų, atmieštų h u m o r u, yra romane "Hercogas" (1964), kur vyriausias veikėjas Moses E. Herzogas, ilgai gyvenęs Čikagoj, jieško gyvenimo prasmės po jam būdingų pralaimėjimų — dviejų ištuokų, draugų netekimo ir pan. Šis intelektualas, mokslininkas pagaliau ima rašyti laiškus "gyviems ir mirusiems", tarp kitko prez. Eisenhoweriui ir Nietzschei. Tikėjęs "žmonių brolišku-mu", nusivilia atsiminęs, kad 6 milijonai žydų buvo nužudyti "nacių ir jų sąjungininkų" (čia kiltų klausimas, kas buvo tie "sąjungininkai", jei ne nacių pavergtieji?).

Paskutiniuosius du Bellowo romanus būtų galima pavadinti moderniojo gyvenimo kritika. Tai "Mr. Sammlerio planeta" (1970) ir "Humboldto dovana" (1975). Pirmajame vyriausias veikėjas, po karo išlikęs Lenkijos žydas, Niujorke apmąsto "moderniąją katastrofą" — kriminalizmo bangą, seksualinį palaidumą ir kt. Antrajame, atskleisdamas vieno poeto gyvenimą, rašytojas rodo kraštutinį materializmo įsigalėjimą.

Būdamas dviejų kultūrų auklėtinis, Saulius Bellow savo raštuose bandė parodyti tų dviejų kultūrų samplaiką. Kaip minėta, jis daugiausia vaizdavo savo paties tautiečių gyvenimą, ir dėlto tai nėra tokio amerikinio gyvenimo pavaizdavimas, kokį randame Faulknerio ar Hemingwayo raštuose. Tam tikra prasme tai lyg imigrantinė kūryba.

Mus žavi S. Bellowo stilius, kalbos šmaikštumas, sugebėjimas charakterizuoti, bet pasigendame idėjinio veikėjų atbaigtumo, jų išvedimo į aiškesnę idėjinę šviesą. Natūralistiniai, psichoanaliziniai, seksualiniai bruožai irgi neprisideda prie šviesiosios raštų pusės. Bet, rodydamas gyvenimo tikrovę, S. Bellow duoda kiek ir vilties, kad šių laikų žmonija turės pasukti geresnės linkmės takais. Jau anksčiau kaikurie Bellowo romanai buvo laimėję Tautinės knygos arba Pullitzerio premijas.

Knyga apie Lietuvą anglų kalba

"LITHUANIAN CHRISTIAN DEMOCRACY"

by A. J. Kasulaitis

Ši, tik iš spaudos išėjusi, 268 psl., iliustruota Europos-Lietuvos žemėlapiu bei nuotraukomis knyga yra Lietuvos valstybės kūrimo, jos nepriklausomo gyvenimo bei vėliau mūsų tautos kančių istorinė iškarpa. Ji įdomi ir naudinga visiems, o ypač tiems anglų kalbą vartojantiems lietuviams, kurie norėtų savo tėvų krašto praeitį arčiau pažinti.

Knygos autorius **Algirdas J. Kasulaitis,** mokslus baigęs JAV, žinomas kaip redaktorius, publicistas, krikščionių demokratų veikėjas, ilgametis VLIKo bendradarbis.

Knyga — Leono XIII Fondo leidinys skoningai išleista, tinkama ir dovanoti (jaunimui ir amerikiečiams) Kalėdų ar kitom progom. Kaina $4.

Gaunama pas platintojus ir leidėjus:

Leono XIII Fondas, 894 E. 223 St., Cleveland, Ohio 44123, USA

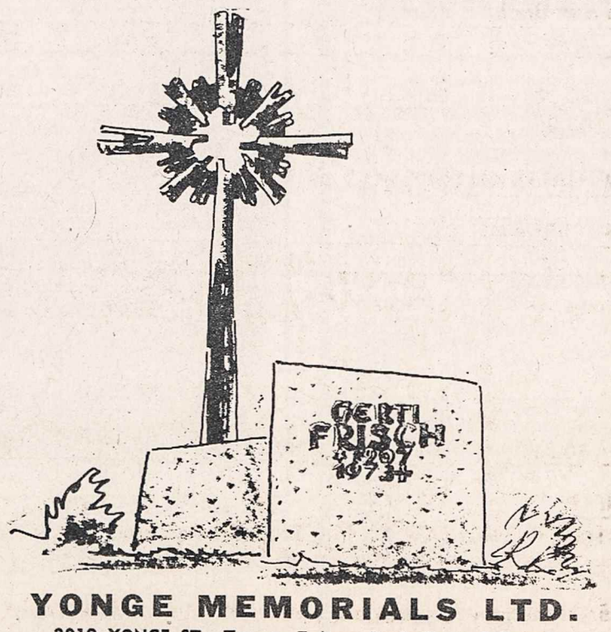

YONGE MEMORIALS LTD.

2019 YONGE ST., Toronto 7 (tarp Davisville ir Eglinton)

Tel. 487-2147, vakarais 445-8955

Meistriškas darbas, puikūs lietuviški projektai

ESTŲ PAMINKLŲ BENDROVĖ

Vėl netekome kalbininko

A. a. Leonardas Dambriūnas 1906-1976

ANTANAS KLIMAS

Sena lietuvių patarlė sako: "Kur trumpa, ten ir trūksta". Taip ir su mūsų kalbininkais: jų labai reikia, ypač užsienio lietuvių tarpe, o jų skaičius katastrofiškai mažėja. Štai, per kelerius pastaruosius metus netekome kalbininkų profesorių Antano Salio ir Prano Skardžiaus, o dabar ir kalbininkas Leonardas Dambriūnas iškeliavo anapus — mirė 1976 m. lapkričio 24 d. Vašingtone.

Leonardas Dambriūnas (anksčiau Dambrauskas) buvo augštaitis, gimęs Žiznių kaime, Pagirių valsčiuje, Ukmergės apskrityje. Mokėsi Ramygaloje ir Ukmergėje, 1927 — 1934 metais studijavo VDU Kaune. Vėliau dėstė Kauno gimnazijose, o 1941 — 1944 m. ir VDU (tuomet oficialiai vadintas Kauno universitetu) buvo lietuvių kalbos katedros vyr. asistentu. Dėstė kelis kursus, bet dažniausiai kalbotyros įvadą ir bendrąjį lietuvių kalbos kursą.

Spaudoje Dambriūnas pradėjo rašyti daugiausia praktiniais lietuvių kalbos vartojimo reikalais, ypač "Židinyje", "Lietuvos Mokykloje" ir "Gimtojoje Kalboje". Parašė kelis lietuvių kalbos vadovėlius nelietuvių mokykloms. 1939 m. išleido nedidelę, bet labai naudingą knygelę "Kalbos patarėjas", kurioje iš savo patyrimo sukaupė daug naudingų ir praktiškų dalykų apie bendrinės lietuvių kalbos vartoseną. 1946 m. jau Vokietijoje išleido "Lietuvių kalbos sintaksę", kurios išėjo kelios laidos.

1960 m. JAV buvo išleistas svarbiausias Dambriūno lietuvių kalbos mokslo veikalas "Lietuvių kalbos veiksmažodžių aspektai", kuris ir ligi šiol yra pagrindinis veikalas šioje nedaug analizuotoje srityje. Straipsnius kalbiniais, moksliniais ir praktiniais klausimais rašė "Aiduose", "Lituanus", "Lingua Posnaniensis" ir kt. Daug praktinio kalbos vartojimo straipsnių parašė "Ateityje" ir "Vytyje". 1961—1968 m. buvo "Gimtosios Kalbos" redaktoriumi; dažnai didelę dalį to žurnalo ir pats prirašydavo. Kai Dambriūnas pasitraukė iš "GK" redakcijos, tai ir pats žurnalėlis, toks svarbus bendrinės lietuvių kalbos vartojimo klausimams, daugiau nepasirodė.

Ne tik kalbiniais, bet ir kitais klausimais nemažai rašė taip pat "Drauge", "T. Žiburiuose", vėliau "Akiračiuose", "Laiškuose Lietuviams" ir kt. Labai daug straipsnių kalbotyros teorijos, gramatikos ir kitais su kalbotyra surištais klausimais parašė "Lietuvių Enciklopedijai" ir "Encyclopedia Lituanica".

1966 m. JAV buvo išleista pirmoji pilna lietuvių kalbos gramatika anglų kalba "Introduction to Modern Lithuanian". Ją paruošė trys autoriai — Leonardas Dambriūnas, Antanas Klimas ir William R. Schmalstieg. Jos pirmoji gana didelė laida buvo išparduota per 5 metus. 1972 m. išleista antroji laida.

A. a. Leonardas Dambriūnas buvo ir praktiškos veiklos žmogus: ateitininkas nuo 1920 m., rūpinosi Lietuvių Bendruomenės įsteigimu Vašingtono apylinkėje, veikliai dalyvavo JAV Lietuvių Fondo vajuose. Tais klausimais 1964 m. išleido praktišką knygelę: "Lietuviškas auklėjimas šeimoje".

Dambriūnas buvo judrus ir "gyvas" žmogus ta prasme, kad jis nevengdavo spaudoje pasiginčyti ir kalbiniais, ir kitais klausimais. Praktiškais kalbos vartojimo klausimais jis buvo linkęs priimti daugiau naujovių, nesustingti senosiose formose. Todėl kartais susiginčydavo ir su savo kolegomis kalbininkais.

Ilgus metus dirbęs "Amerikos Balse", Dambriūnas tik praėjusį pavasarį buvo išėjęs pensijon. Praėjusią vasarą dalyvavo Europos lietuvių studijų savaitėje, kur skaitė paskaitą. Turėjo suplanavęs dar daug darbų kalbos ir kalbotyros baruose nuveikti, bet tie darbai jau liks nepadaryti...

Dambriūnai išaugino sūnų Antaną ir dukrytę Marytę, kurie jau kelinti metai aktyviai dalyvauja JAV lietuvių jaunimo veikloje.

Velionies darbais, be abejonės, pasinaudos viso pasaulio lietuviai — ir kalbininkai, ir šiaip kalbos vartotojai.

A. a. Leonardas Dambriūnas atidžiai sekė lietuvių spaudą ir apie ją rašė. Šia proga norėčiau pacituoti, ką jis rašė apie "T. Žiburius" (žr. **"Gimtoji Kalba"**, 1967, Nr. 4 (38), p. 55/56).

Pakalbėjus apie JAV spaudą, tenka bent trumpai stabtelti ties Kanados lietuvių spauda. Čia, kaip žinoma, tėra du laikraščiai — Toronto "Tėviškės Žiburiai" ir Montrealio "Nepriklausoma Lietuva".

"Tėviškės Žiburiai", daugelio nuomone, yra pats įvairiausias, įdomiausias ir lietuviškų problemų sprendimo atžvilgiu pats blaiviausias laikraštis. Jo vedamieji visada svarsto dalyką iš esmės. Duodama gera savaitinė politinių įvykių apžvalga, plačiau aptariant svarbesnius įvykius, nagrinėjamos lietuvių gyvenimo problemos, apžvelgiamos religinio gyvenimo aktualijos, neužmirštos ir mokslo bei naujų knygų apžvalgos, Kanados lietuvių apylinkių bendruomeninė veikla ir kitkas.

Malonu pastebėti, kad "Tėviškės Žiburių" ir kalba viena iš geriausių. Iš tikrųjų sunku jai ką beprikišti. Tai tik patvirtina iš patyrimo žinomą faktą, kad geras, turiningas rašytojas sugeba savo mintis dėstyti ne tik nuosekliai ir aiškiai, bet ir gera, taisyklinga kalba. Atrodo, kad "T. Ž." redaktoriai savo bendradarbių rašinius prižiūri ir kalbos atžvilgiu. Taip normaliai turėtų daryti visos redakcijos.

Pažymėtina, kad tas laikraštis net ir kaikuriuos kalbos klausimus bando spręsti savarankiškai, originaliai. Turime galvoje jo vartojamą žodį Bendrija, pvz. Katalikų Bendrija, kuris čia vartojamas Bažnyčios vietoj. Bažnyčia, kaip per daug ryški svetimybė, daugeliui nepatinka. Arkivyskupas Skvirecckas jos vietoje bandė vartoti Eklezija, o pačiam pastatui dievnamis, šventykla, šventovė. Šie pastarieji žodžiai, kad ir pavartojami kartais tam tikra prasme, kasdieninėje kalboje įprastinės bažnyčios vietoj vis dėlto nevartojami. Neįsipilietino ir žodis Eklezija tikinčiųjų organizacijos prasme, nors šio žodžio pagrindu Bažnyčią vadina italai, prancūzai ir kiti. Graikų žodžio eklesija pirminė reikšmė buvo "žmonių susirinkimas". Apie žodį bendrija žodyne sakoma, kad jis reiškia "kokio nors tikslo siekiantį susivienijimą". Šia prasme jis neblogai tiktų organizuotai bendruomenei — Bažnyčiai pavadinti. Galima būtų sakyti Katalikų Bendrija, Protestantų Bendrija ir t.t. Bet lieka klausimas, kaip jį "prigydyti".

Kitas "Tėviškės Žiburių" mėgiamas žodis yra santaryba, kuriuo verčiamas lot. concilium — Bažnyčios susirinkimas. Nors santaryba buvo kadaise vartojama net mokyklų vadovėliuose, bet dėl nevykusios darybos jis nebuvo priimtas ir žodynuose jo nėra. Apie tai plačiau žr. GK 1965 Nr. 1, 15. (Jis yra A. Salio ir A. Senno žodyne, išleistame Heidelberge, pažymėtas kaip "veraltet" — senžodis. Red.).

Mūsų mielą Būrelio narę

ELENĄ PRIALGAUSKIENĘ, jos

MYLIMIEMS TĖVELIAMS,

vienos savaitės laikotarpyje, Lietuvoje mirus, giliai užjaučiame —

Toronto L. N. Moterų Būrelis

Simon's TELEVISION

Savininkas — V. SIMINKEVIČIUS

2385 Dundas St. W., Toronto **Tel. 532-8772**

Netoli Lietuvių Namų prie Bloor-Dundas požeminio.

Nuomojam, taisom, parduodam televizijas ADMIRAL, "stereo" ir kitos rūšies aparatus.

KULTŪRINĖJE VEIKLOJE

VAIKŲ LAIKRAŠTĖLIO "EGLUTĖ" 25 metų sukakčiai skirtą koncertą Klevelande surengė N. Pr. Marijos seselėms remti komitetas, pasikvietęs koloratūrinį sopraną Giną Čapkauskienę iš Montrealio ir vietinį jauną pianistą Vytautą Puškorių. Pastarasis, dar tebestudijuojąs pas prof. Jerome Rose Bowling Green kolegijoje, koncertą pradėjo dviem M. K. Čiurlionio ir dviem F. Schuberto kūriniais. Mažuosius lietuviukus išeivijoj ugdančios "Eglutės" sidabrinei sukakčiai sol. G. Čapkauskienė atvežė keturias M. K. Čiurlionio harmonizuotas lietuvių liaudies dainas, G. Gudauskienės "Jaunystę", J. Stankūno "Mergaitę", O. Metrikienės "Dainas, muziką ir gėles", B. Budriūno "Šauksmą", Br. Jonušo "Vėl sakysi", J. Gaidelio "Su tavim". Trečioji jos koncerto dalis buvo skirta arijoms iš G. Donizetti "Pulko dukters", A. Thomas "Mignon". Virš programos viešnia iš Montrealio atliko J. Brahmso "Lopšinę" ir J. Stankūno "Lakštingalos dainą". Jai akompanavo Rytas Babickas, Klevelando vyrų okteto vadovas ir Čiurlionio ansamblio koncertmeisteris. Scenon buvo iškviestos "Eglutės" leidėjų atstovės: N. Pr. Marijos vienuolijos seselės Palmira ir Ignė. Pirmoji yra "Eglutės" administratorė, antroji — jaunimo stovyklų vadovė. Visas koncerto pelnas buvo skirtas "Eglutei", net ir programos atlikėjai atsisakė honoraro. Padėkos žodį lietuviškosios "Eglutės" rėmėjams tarė seselė Ignė, koncerto dalyviams — I. Bublienė.

MONTREALIO LIETUVIŲ AKADEMINIS SAMBŪRIS, vadovaujamas pirm. prof. dr. Ilonos Gražytės-Maziliauskienės, vienuoliktąją Vinco Krėvės literatūrinę $500 premiją įteikė Briuselyje gyvenančiam rašytojui Eduardui Cinzui už pernai Čikagoje išleistą romaną "Raudono arklio vasara". Kadangi ši premija skiriama kas dveji metai, vertintojų komisija peržiūrėjo 1974-75 m. išleistas ir dar nepremijuotas knygas. Komisiją sudarė: Lietuvių Rašytojų Draugijos atstovas dr. H. Nagys, KLB Montrealio apylinkės atstovas Pr. Dilkaitis, literatūros kritikas V. A. Jonynas, literatūros magistras A. Staškevičius su MLA Sambūrio pirm. prof. dr. I. Gražyte. Premijos įteikimo iškilmė įvyko Windsoro viešbutyje prie vaišių stalų ir "Perkūno" orkestro muzikos. Po įvadinio prof. dr. I. Gražytė. Premijos įteivius su laureato E. Cinzo "Raudono arklio vasara" supažindino V. A. Jonynas, dvi ištraukas skaitė dr. H. Nagys. Trumpą nuoširdų žodį tarė ir autorius E. Cinzas, specialiai atvykęs Montrealin. Ligšiolines V. Krėvės vardo premijas yra laimėję rašytojai — J. Aistis, J. Mekas, M. Katiliškis, V. Ramonas, A. Mackus, K. Ostrauskas, A. Vaičiulaitis, K. Barėnas, J. Kralikauskas, Liūnė Sutema. Laureatų sąrašą dabar papildė E. Cinzas.

PRANO ČEPĖNO "Naujųjų laikų Lietuvos istoriją" išleis Dr. Kazio Griniaus Fondas Čikagoje. Pirmasis tomas, apimantis XIX š. pabaigą ir XX š. pradžią iki I D. karo, jau baigiamas spausdinti M. Morkūno spaustuvėje. Jis turės apie 500 puslapių, kainuos $15, bet iš anksto užsisakiusieji jį gaus už $12. Užsakymus nedelsiant prašoma siųsti J. Urbeliui, 1649 No. Broadway, Melrose Park, Ill. 60610, USA, arba kreiptis tel. 312 FI 4-9033. Pr. Čepėnas jau ruošia spaudai ir antrąjį tomą, kuris pradedamas I D. karu, baigiamas 1920 m.

KONKURSINĖJE PARODOJE AUSTRALIJOJE, kuri buvo surengta Sydnėjaus mieste, Britų Bendruomenės banko patalpose, pagrindinę premiją už akvarelę "South Tary No. 1" laimėjo dail. Henrikas Šalkauskas, antrąją — dail. Eva Kubbos už akvarelę "Ethereal Moment". Iš visų Australijos lietuvių dailininkų tik jie du dalyvavo šioje parodoje ir susilaukė augščiausio įvertinimo.

LITERATŪROS, DAINOS IR MUZIKOS vakarą Adelaidėje, Australijoje, jau aštuonioliktus metus iš eilės surengė ateitininkai sendraugiai. Pirmoji jo dalis buvo skirta šimtajam poeto Prano Vaičaičio gimtadieniui. Minėjimui vadovavo dr. V. Bardauskaitė, įpindama velionies poezijos posmų. Vl. Dumčius kalbėjo apie P. Vaičaitį Sintautuose, kur jam, dar vaiku būnant, teko dalyvauti P. Vaičaičio 25-tųjų mirties metinių minėjime. Su P. Vaičaičio gyvenimu bei kūryba dalyvius supažindino Pr. Pusdešris, pasinaudodamas vietinių aktorių O. Stimburienės ir N. Skidzevičiaus atliekamomis deklamacijomis. Minėjimą dviem J. Tallat-Kelpšos ir St. Šimkaus dainom papildė sol. M. Pečiulienė su pianisto A. Lienarto palyda, o pianistė N. Masiulytė atliko L. Beethoveno "Mėnesienos sonatą" ir ištraukas iš Kalifornijoj gyvenančios G. Gudauskienės "Vilniaus prisiminimų". Po pertraukos savo kūrinius skaitė vietiniai literatai — V. Dumčius, Pr. Pusdešris, E. Dainienė, V. Baltutis, L. Šimkutė. Aktorius J. Gučius, buvęs Kauno radiofono režisorius, pateikė ištrauką iš V. O. Milašiaus misterijos "Miguel Manara", lietuvių kalbon išverstą A. de Lamartine poemą "Sokrato mirtis" — L. Pakalnis. Sol. M. Pečiulienė padainavo ariją iš J. Karnavičiaus operos "Radvila Perkūnas".

BALIO SRUOGOS "Dievų mišką" 28.000 egz. tiražu išleido "Eesti Raamat" leidykla Taline. Kacetinius atsiminimus estų kalbon išvertė V. Strikaitienė.

ANSO BRUOŽIO, Mažosios Lietuvos bibliografo ir tautosakos rinkėjo, šimtąsias gimimo metines š. m. lapkričio 10 d. "Literatūroj ir Mene" priminė Domas Kaunas, "Gimtajame Krašte" — Jonas Bulota. Abudu autoriai pabrėžia, kad A. Bruožis dirbo raidžių rinkėju M. Jankaus spaustuvėje Bitėnuose, kur lankydavosi Lietuvos knygnešiai, dr. J. Basanavičius, J. Zauerveinas. A. Bruožio palikimą sudaro: bibliografijos — "Prūsų lietuvių raštija" (1913 m.), "Prūsų lietuvių laikraščiai" (1914 m.), bibliografinis žodynas "Mažosios Lietuvos buvusieji rašytojai ir žymesnieji veikėjai" (1920 m.), studija "Mažosios Lietuvos politikos veidrodis" (1923 m.) ir pomirtinis 1935 m. leidinys "Mažosios Lietuvos mokyklos ir lietuvių kova dėl gimtosios kalbos".

VILNIAUS DAILĖS PARODŲ RŪMAI surengė Kauno grafikų parodą. Tarp 70 išstatytų kūrinių buvo tarptautinėse parodose apdovanojimo susilaukę G. Didelytės knygženkliai, Sovietų Sąjungos Mokslų Akademijos sidabro medalį laimėję A. Pakeliūno "Kauno senamiesčio vaizdai", tarptautinėje Sovietų Sąjungos ir Bulgarijos dailininkų stovykloje sukurti R. Čarnos darbai. Su vyresniaisiais kauniečiais dailininkais dalyvavo ir šeši jaunieji — V. Gopėnaitė-Paliokienė, G. Gučaitė, D. Jukniūtė, A. Meškauskaitė-Kvedarauskienė, E. Saladžius, I. Žuklytė.

VILNIAUS MENO DARBUOTOJŲ RŪMUS praturtino "Pirmadienio klubų" renginiai, kurių dalyviai susitinka su įvairių meninės kūrybos sričių atstovais. Pirmasis renginys buvo skirtas Vytautui Kernagiui, dramos aktoriui, dabar studijuojančiam estrados režisūrą. Jis taipgi yra žinomas ir kaip gitaristas, dainininkas, kompozitorius. Pritardamas gitara, V. Kernagis atliko tokius savo kūrinius, kaip "Keistumas", "Tai aš", "Nerimsti, žmogau, it paukštis", "Išeinu". Antroje dalyje skambėjo poetų tekstams sukurtos V. Kernagio melodijos: S. Gedos "Skrendantys gyvulėliai", "Jūrų veršiukėlis", "Vai graži, graži mūsų žemelė", kun. V. Vienažindžio "Pasakyki, panytėle", "Linksminkimos", D. Saukaitytės "Milžinai", "Šiam pasauly visko būna", "Purpurinis vakaras", "Nusijuokim", M. Martinaičio baladės apie Severiutę, mirusią boružę ir Onulę. Kiti aktoriai poetų eilėraščius skaito arba deklamuoja, V. Kernagis dainuoja.

VALSTYBINIS LENKIJOS DRAMOS TEATRAS "Narodovy" gastroliavo Vilniuje su S. Vyspianskio drama "Vestuvės", režisuota paties teatro direktoriaus A. Hanuškevičaus. Šis teatras yra įsteigtas Varšuvoje 1765 m. karaliaus Stanislovo Augusto iniciatyva ir yra laikomas profesinio lenkų teatro pradininku. Pagrindinė vieta jo repertuare tenka lenkų klasikai ir dabartinių dramaturgų kūriniams, papildytiems pasauline klasika. Neseniai "Narodovy" teatras paruošė Adomui Mickevičiui skirtą trilogiją, kurią sudaro "Jaunystė", "Vėlinės" ir Vyriškumo amžius".

ŽURNALO "JAUNIMO GRETOS" redakcijos priesalyje Vilniuje pirmąją savo kūrinių parodą surengė jaunasis tapytojas Jonas Daniliauskas, Vilniaus dailės institutą baigęs 1974 m. Parodai jis atrinko 12 naujausių savo drobių, atspindinčių Lietuvos kaimą: "Motiną prisiminus", "Valstietis su arkliu", "Varna", "Mėlynas žirgas", "Moteris su karve", "Arklys skerdykloje" ir kt.

KAUNO DRAMOS TEATRAS paruošė antrąją šio sezono premjerą — lenkų dramaturgo E. Brylio ir kompozitorės K. Gertner muzikinę trijų veiksmų baladę "Paveikslėliai ant stiklo", kuri yra savotiškas Tado Blindos legendos variantas. Spektaklį režisavo Mažojo Varšuvos teatro aktorius ir rež. Voicechas Semionas, talkinamas kauniečio rež. Valdo Lencevičiaus. Scenovaizdžius sukūrė varšuvietis dail. A. Kilianas. Pagrindinius vaidmenis atlieka aktoriai L. Zelčius, R. Varnaitė, šį sezoną teatran įsijungę jaunieji aktoriai R. Sabulis ir V. Masalskis.

KAUNO M. K. ČIURLIONIO dailės muzėjuje įvyko dail. Pranciškos Čekanauskaitės-Genienės keramikos darbų paroda, kuriai ji buvo pateikusi įvairių vazų, vazelių, vazonų, šviestuvų, žvakidžių, peleninių, servizų. Vilniaus dailės institutą ji yra baigusi 1953 m., dalyvavusi kolektyvinėse parodose Lenkijoje, Bulgarijoje, Jugoslavijoje, Italijoje, Belgijoje, Švedijoje, JAV, Kanadoje, Japonijoje bei kitose užsienio šalyse. Pradžioje rėmesi liaudies keramikos dirbiniu forma, glazūromis, papuošimu, o nuo 1970 m. nevengia ir tarptautinių motyvų, abstrakčių geometrinių formų.

LIETUVOS TEATRO DRAUGIJOS scenos veteranų skyriaus naujojon valdybon išrinkti: pirm. N. Vosyliūtė-Dauguvietienė, vicepirm. A. Šleinys, sekr. V. Stikliorаitis.

JUGOSLAVIJOS OPATIJOS MIESTE surengtame XVIII festivalyje "Jugoslavų muzikos tribūna" dalyvavo Lietuvos Kompozitorių Sąjungos pirm. V. Laurušas ir muzikologas J. Gaudrimas. **V. Kst.**

PROGRESS
REAL ESTATE LTD.
1072 Bloor St. W.
Tel. 534-9286
Perkant ar parduodant nekilnojamą nuosavybę visada Jums sąžiningai patarnaus
S. JOKUBAITIS
Tel. 534-9286 — namų: 537-2869

LIETUVIO SAVININKO VAISTINĖ
MARGIS Drug Store
JOHN V. MARGIS, Phm. B.
408 Roncesvalles Ave. Tel. 535-1944
PRIIMA "ONTARIO DRUG BENEFIT" RECEPTUS.
VAISTAI, KOSMETIKOS PREKĖS IR KT.
NEMOKAMAS PRISTATYMAS Į NAMUS

Prisikėlimo Parapijos Kredito Kooperatyvas
999 College St., Toronto, Ont. M6H 1A8 • **Tel. 532-3400**
AKTYVAI — virš 10 milijonų

KASOS VALANDOS:		MOKA UŽ:	
Pirmadieniais	10 - 3	term. indėlius 1 metų	9½%
Antradieniais	10 - 3	pensijų ir namų s-tas	8¼%
Trečiadieniais uždaryta		taupomąsias - savings s-tas	8%
Ketvirtadieniais	10 - 8	depozitų - čekių s-tas	6%
Penktadieniais	10 - 8	DUODA PASKOLAS:	
Šeštadieniais	9 - 1	asmenines	9½%
Sekmadieniais	9.30 - 1	nekiln. turto	9½%

Skyrius ANAPILYJE veikia sekmadieniais — 9.30 v.r. iki 1 v.p.p.

Nemokama visų narių gyvybės drauda pagal santaupų dydį iki $2,000, asmeninių paskolų, mirties ir invalidumo atvejais — iki $10,000. Parduodame "American Express" kelionių čekius ir pinigines perlaidas. Nemokamas čekių ir sąskaitų patarnavimas. • Mūsų tikslas — ne PELNAS, bet sąžiningas PATARNAVIMAS lietuviams.

F. SENKUS "ONTARIO TRUST REAL ESTATE" įstaigos vedėjas
patarnauja visuose nekilnojamo turto reikaluose
Telefonas **533-4414**

Autorite Sales and SERVICE
Telefonas 531-1305 1636 Dundas St. W.
ir **Bloor Autorite Garage,** 296 Brock Ave. (tarp Dundas ir College)
- Sąžiningas ir patikimas patarnavimas.
- Visi automobilių mechaniniai taisymai.
- Snieginės ir paprastos padangos, Michelin, B. F. Goodrich, Radial ir kt.

Sav. FRANK PETTIT

Ar turite sunkumų suprasti ką reiškia gyvybės drauda?

Klauskite mane apie:
- pajamų mokesčių atskaitas
- pensijų planus
- RRSP — registruotą pensijų planą
  - invalidumo pajamas
  - nuosavybių draudą
  - šeimos apsaugą
- Studentų draudos fondus mokslui eiti

Juozas Eimis Ramas, District Manager of *Canadian Premier Life*
2 Carlton St., suite 714
Namai: 766-5857
Raštinė: 363-7881

TIM'S AUTO BODY LTD.
Visų rūšių automobilių išorės (body) taisymas bei dažymas (bake oven) ir visi mechaniniai taisymai. Parduodu vartotus automobilius.
24-28 Howard Park Ave. (arti Dundas St. W.)
Toronto, Ont., M6R 1V5 *FILTSOS BROS*
Telefonai 533-8451, 533-8452

STEPHAN'S Furs 406 Roncesvalles Ave. **tel. 536-5936**
Parduodami kailiniai apsiaustai ir įvairaus kailio kepurės.
Priimami užsakymai. Daromi pataisymai bei persiuvimai.

Dufferin RADIO AND TV SALES AND SERVICE
Taisomi televizijos, HI-FI ir radijo aparatai. • Parduodamos lempos ir baterijos. • Prityręs specialistas su ilga praktika.
1000 College St. • LE 1-3074 • Sav. P. Užbalis

P. ir T. SERVICE CENTRE garažas
(1862 Mattawa Ave., Mississauga, L4X 1K1, tel. 279-4371)
Važiuoti į vakarus Dundas St. W. nuo 427 kelio 1 mylią, sukti kairėn prie pirmųjų šviesų (į pietus) Wharton Way, važiuoti Wharton Glen gatve tiesiog į garažą.
• Sąžiningai atliekame visus automobilių mechaniškus pataisymus. • Savininkai: A. Paškevičius ir J. Tamošiūnas

Pasaulio įvykiai

(Atkelta iš 1-mo psl.)

silikti tik eiliniu parlamento nariu. Naujuoju vadu ir premjeru greičiausiai bus išrinktas jo pavaduotojas T. Fukuda.

MUŠTYNĖS PRIE PAMINKLO

Sovietinės konstitucijos dienos proga nuo 1965 m. Maskvos disidentai gruodžio 5 d. susirenka prie A. Puškino paminklo pareikšti savo solidarumo politiniams sąžinės kaliniams. Nobelio taikos premijos laureato A. Sacharovo grupę šiemetinėje demonstracijoje užpuolė KGB saugumiečių suorganizuota gauja, sutrukdžiusi numatytą kalbą ir kumščiais išsklaidžiusi demonstrantus. Prabilti tegavo buvęs gen. P. Grigorenka, atokiau nuo paminklo vadovavęs kitai grupei. Jis priminė praeiviams, kad šias demonstracijas yra pradėjęs Vladimiras Bukovskis, gindamas kalėjimuose uždarytus rašytojus J. Danielį ir A. Siniavskį. Pats V. Bukovskis, praleidęs pusę savo amžiaus kalėjimuose ir koncentracinėse stovyklose, tebėra už grotų. Koncentracinėje stovykloje jis bandė protestuoti prieš politinių kalinių kankinimą psichiatrinėse ligoninėse ir dėl šio protesto vėl buvo perkeltas kalėjiman. Panaši demonstracija su kiek mažesniu dalyvių skaičiumi įvyko ir Leningrade prie A. Puškino paminklo. Maskvinėje demonstracijoje buvo suimtas amerikietis "Associated Press" agentūros korespondentas G. Krimsky. Kai milicija jį paleido ir kai jis grįžo savo automobilin, rado supjaustytas dvi padangas. Žydų aktyvistai, organizuojantys neoficialų simpoziumą žydiškos kultūros klausimais, buvo įspėti, kad toks renginys pažeidžia Sovietų Sąjungos įstatymus. Jie betgi tęsia paruošiamuosius darbus, nepaisydami įspėjimo. Kompartijos vadui L. Brežnevui gruodžio 19 d. sukaks 70 metų amžiaus. Neperseniausiai jam buvo pastatytas paminklas, o dabar pagamintas filmas "Komunisto istorija". Filmo premjera įvyko Dneprodzeržinske. Po Stalino mirties kompartija vengdavo tokio savo gyvų vadų įamžinimo, bet L. Brežnevui padarė išimtį.

NAUJA VYRIAUSYBĖ

Libano krikščionis prez. E. Sarkis naujuoju premjeru pasirinko mahometoną ekonomistą S. Hossą, buvusį ekonomijos profesorių. Aštuonių ministerių kabinetą sudarė trys ekonomijos profesoriai, pramonininkas, advokatas, du gydytojai ir architektas. Keturi kabineto nariai yra mahometonai, keturi — krikščionys. Savo žiniom premjeras S. Hossas perėmė ekonomijos, prekybos, pramonės ir naftos ministerijas. Naująją vyriausybę turi patvirtinti Libano parlamentas. Premjeras S. Hossas reikalauja sutikimo kraštą valdyti ministerių kabineto potvarkiais. Jungtinių Tautų duomenimis, 1.364.000 libaniečių pilietiniame kare prarado pastogę arba darbą. Jiems maitinti ir aprengti Jungtinės Tautos tikisi surinkti $51 milijoną.

SPORTAS

SPORTAS VISUR

Vitas Gerulaitis sėkmingai varžėsi "World Championships of Tennis Challenge Cup" turnyro pirmoje dalyje. Šios tenisininkų varžybos vykdomos neiprastu būdu: dalyvauja tik 8 žaidėjai, tačiau užmokestis — $320.000.

Pirmoji turnyro dalis įvyko Las Vegas mieste gruodžio pradžioje. Šioje grupėje varžėsi: Jimmy Connors — pirmoji pasaulio raketė, Andriano Panatta — pirmaujantis Europos tenisininkas, Ken Rosewall — žymus australas ir mūsiškis Vitas Gerulaitis. Šie keturi žaidėje savo tarpe sužaidė po 3 rungtynes (po $10.000 už laimėjimą).

Jimmy Connors pasiekė grupės baigmę su trimis pergalėmis. Vitas Gerulaitis. Šie keturi žaidėjai savo prieš Ken Rosewall ir Andriano Panatta (6-1, 6-4).

Baigmėje Vitas Gerulaitis vėl susitiko su Jimmy Connors. Šį kartą rungtyniu laimėtojo atlyginimas jau siekė $50.000. Baigmės kova buvo labai įtempta. Pirmosios trys rungtys buvo labai lygios ne vien tik žaidimu bet ir pasekme. Antrojoje ir trečiojoje rungtyje lemiamam ir paskutiniam mostui jau teko panaudoti "lygiąsias išsprendžiančią" 13-kos sviedinių taisyklę. Galutinė pasekmė: 5-7, 7-6, 7-6 ir 6-1 Jimmy Connors naudai.

Žaidimas, be įtemptos kovos, pasižymėjo ir augštu lygiu. Sviedinio kontrolė ir ypatingai sunkių smūgių grąžinimas (daugiausia iš galinės aikštės ribų) džiugino žiūrovus. Vitas Gerulaitis nelaido savo oponentui dominuoti net ir servavime — 17 kartu servas buvo "prarastas".

Jimmy Connors, be $50.000 už baigmini žaidimą, gauna dar ir teisę balandžio 10 d. varžytis su antros grupės (Ilie Nastase, Rod Laver, Harold Solomon ir Manuel Orantes) laimėtoju — už $100.000.

Vitas Gerulaitis jau yra gerai žinomas pasaulio tenisininkų tarpe. Džiugu, kad net ir knoservatyvi lietuviška išeivija pamažu pradeda įtikėti, kad Vito asmenyje mes turime pasaulinės klasės sportininką. **J. B.**

SPORTAS LIETUVOJE

Tarpautiniame krepšinio turnyre Leningrade Lietuvos krepšininkai pasiekė džiuginantį laimėjimą — nugalėjo South Dakota krepšininkus iš JAV.

Po ilgos pertraukos Lietuvoje vėl atsirado daug žadantis boksininkas — Kūno Kultūros Instituto studentas Algimantas Kondratas. Iki šiol šis pirmo vidutinio svorio boksininkas ringe kovojo 105 kartus ir laimėjo 95 kovas. Svarbiausius laimėjimus jis pasiekė šiais metais. Jis yra tapęs Sov. Sąjungos profsąjungų bei jaunių meisteriu ir Kuboje įvykusių tarptautinių bokso varžybų nugalėtoju.

Sov. Sąjungos šachmatų pirmenybės prasidėjo Maskvoje. Vyriausiu teisėju pakviestas vilnietis V. Mikėnas. Šalia 11 didmeisterių, šiose pirmenybėse žais ir pasaulio meisteris A. Karpovas.

Kaunietis Gediminas Mikulėnas pakviestas į Sov. Sąjungos vyrų rankinio rinktinę. Ši rinktinė pradėjo ruoštis ateinančioms pasaulio pirmenybėms 1978 m. ir Maskvos olimpiadai.

VYČIO ŽINIOS

Šv. Kalėdų ir N. Metų proga sveikiname Vyčio garbės narius, rėmėjus, narius ir visus Kanados lietuvius sportininkus. Kartu linkime daug sėkmės ir džiaugsmo naujaisiais metais.

Sveikiname Algį Stankų ir Mariją Saulaitytę, sukūrusius lietuvišką šeimą anapus Atlanto. A. Stankus, buvęs Vyčio krepšininkas ir sporto darbuotojas, kartu su Marija dirba Vasario 16 gimnazijoje.

Jauniai D (12) CYO lygos pirmenybėse nugalėjo H. Rosary komandą 16:10. Žaidė: Marcinkevičius 4, J. Augštaitis 2, J. Namikas 2, G. Grabauskas 8, P. Karpis, P. Augštaitis, R. Karpis, R. ir E. Staniuliai.

Jauniai C (14) tos pačios lygos pirmenybėse vienu tašku pralaimėjo St. Brigid komandai 21:22. Laimėję pirmą puslaikį 13:10, vytiečiai neatlaikė spaudimo ir pralaimėjo rungtynes. Žaidė: J. Karpis 8, V. Grabauskas 5, A. Slapšys 4, A. Balsys 2, P. Tutlys 2, R. Budrys, A. Saplys, S. Namikas.

Golfininkų balius gruodžio 4 d. Prisikėlimo Parodų salėje praėjo smagioje nuotaikoje. Balių kartu ruošė Aušros ir Vyčio golfo sekcijos. Oficialioje dalyje Aušros sekc. vadovas Alg. Simanavičius ir Vyčio vadovai S. Krašauskas su A. Klimu tarpusavio turnyro laimėtojams įteikė taures. Prieš tai S. Krašauskas padarė trumpą pranešimą apie Vyčio golfo sekcijos veiklą. Ta proga J. Gustainis įteikė jo paties skirtą taurę tarpklubiniam laimėtojui. Šiais metais šią taurę laimėjo Aušros golfininkai. Gausius svečius dar palinksmino Alz. Kuolas humoreska apie golfininka.

Kanados lietuvių fondui, paskyrusiam Vyčio klubui duosnią auką, nuoširdžiai dėkojame.

Jauniai A (18) vėl laimėjo CYO lygos rungtynes. Šį kartą jie įveikė St. Peters komandą 118:25. Žaidė: Duliūnas 34, Gataveckas 34, Arlauskas 30, Krawczyk 10, Petronis 4, Stočkus 4, Bajorinas, Stauskas 2.

A. S.

Ateitininkų žinios

Vyr. moksleivių ideologiniai kursai įvyks Dainavoje Kalėdų atostogų metu. Pradžia — gruodžio 26 d., pabaiga — N. Metų dieną. Šių metų kursų tema bus "Pažiūrologija". Visa programą paruošė kun. St. Yla. Kursu mokestis — $55. Norį važiuoti privalo parašyti maždaug 2 puslapių (300 žodžių) rašinėlį tema "Žmogų atbaigia ryšys su Kristumi". Informacijas teikia ir registruoja Rima Gustainytė tel. 445-4521.

Artėjant Kalėdom mažiau galvokime apie dovanų pirkimą, bet daugiau apie didžiausią Dievo dovaną mums — Jo Sūnų Jėzų Kristų:

"Mūsų žmoniškasis alkis būna pasotinamas tik laikinai. Mūsų dvasinis alkis mus nuolat kamuoja ir turi nuolatos būti gyvas, mūsų jaučiamas, nes jo didysis tikslas ir atbaigimas — tai švenčiausioji Eucharistija, Kristus, Dievas" (Fed. vadas dr. P. Kisielius).

Moksleivių Ateitininkų Sąjungos centro valdyba naujai kadencijai yra sudaryta iš Klevelande ir apylinkėse gyvenančių studentų ateitininkų. Pirmininku išrinktas Saulius Čyvas, vicepirm. Viktutė Lenkauskaitė, sekr. Ugnelė Stasaitė, ižd. Vitas Sirgedas, korespondentu Andrius Razgaitis, nariu Rimas Kuliavas. Patarėjo pareigos teko Pauliui Alšėnui. Vida Švarcienė ir Marytė Izdelytė sudaro jaunučių komisiją. Dvasios vadu yra kun. G. Kijauskas, SJ. Centro valdybos adresas: 18301 La Salle, Cleveland, Ohio 44119, USA. Tel. (216) 481-5706. **A. R.**

Skautų veikla

• Toronto skautininkų-kių ramovė gruodžio 4 d. turėjo prieškalėdinę sueigą, kurioje dalyvavo ir narių žmonos bei vyrai — per 40 asmenų. Sueiga pradėta skautininkų įžodžiu. Vadovavo ps. M. Kalinauskienė. Įžodį davė ps. G. Baltaduonienė ir ps. E. Simanavičienė Apie skautybėje besireiškiančią simboliką kalbėjo v.s. O. Gailiūnaitė. Davusias įžodį sveikino rajono vadeivė s. L. Gvildienė ir tunt. s. D. Keršienė. Gėlėmis papuošė ps. G. Tarvydienė. Antrajai sueigos daliai vadovavo vs. V. Skrinskas, pradėdamas Jono Aisčio įvadiniu eiléraščiu apie nukryžiuotą Lietuvą. Svečiai — buvę Sibiro tremtiniai Onutė Teišerskienė, Stasys Teišerskis ir Magdalena Skrinskienė papasakojo apie Kūčias baisiose tremties sąlygose ir paskui atsakinėjo į klausimus. Kaikurie sueigos dalyviai, ypač jaunesnieji, juos matė ir girdėjo pirmą kartą. Sekė kavutė, užkandėliai, laisvas pasikalbėjimas. Trečioji dalis buvo pradėta seniūno s. V. Sendžiko ir apėmė skautiškos veiklos aktualijas. Apie "Lietuviškosios skautijos" sutiktuves pranešimą padarė s. L. Kalinauskas; apie LSS taryboje svarstomus ir nutariamus dalykus papasakojo v.s. Č. Senkevičius. Nutarta sekančią bendrą sueigą šaukti sausio mėnesį. Ačiū L. Senkevičienei, Adai ir Aleksui Juciams už talką. Lapkričio 6 d. pas s. L. Gvildienę sueigoje dalyvavo per 30 asmenų, ne 10, kaip klaidingai paskelbta.

• Tradicinės "Satrijos" ir "Rambyno" tuntu ruošiamos Kūčios — gruodžio 19 d., 5 v. p. p., Prisikėlimo salėje. Kviečiami visi skautų-čių vienetai, skautininkai-kės, sk. vyčiai ir vyr. skautės, tėvų komitetai, Romuvos valdybos nariai.

• Užjaučiame seses Aldoną ir Jūratę Biretaites, jų tėvelius, netekus mylimos senelės.

• Skaučių "Mirgos" dr-vė gruodžio 4 d. turėjo smagią čiuožimo iškylą. **Č. S.**

Delhi, Ontario

PADĖKA

Nuoširdžiai dėkoju visiems giminėms, kaimynams ir pažįstamiems už manęs lankymą ligoninėje ir namuose, už gėles ir dovanėles.

Ypatinga mano padėka poniai Damutei Bartulienei už rūpestingą globojimą mano ligos metu.

Visiems nuoširdžiai dėkinga —

Marija Rudokienė

PER ANGLIJĄ GREIČIAU, GERIAU, PIGIAU!
Kalėdinės dovanos
SIUNTINYS 2, 1976
Vyriškam arba moteriškam apsiaustui vilnonė angliška medžiaga arba vilnonė labai gera medžiaga eilutei su įaudimu "All wool made in England"; krimpleno medžiaga moteriškai eilutei arba krimpleno medžiaga dviem suknelem; 1 vyriški nailono išsiginiai marškiniai; 1 vilnonė gėlėta arba su ornamentais skarelė; 2 poros vyriškų arba moteriškų storų nailoninių kojinių; gėlėta krimpleno medžiaga suknelei.

Kaina su muitu ir persiuntimo išlaidomis	**$160.00**

Į šį siuntinį dar galima pridėti prekių 10 svarų. Primename, kad į siuntinį galima dėti tik 12 metrų medžiagų, išskyrus dirbtinį minką, kuris į šį skaičių neįeina.

Siūlome keletą populiaresnių dovanų:

Dirbtinio minko kailis 1 moteriškam apsiaustui	$80.00
Jeans "Wrangler", vyriškos arba moteriškos	36.00
Vyriškos arba moteriškos nertinis	24.00
Geresnės rūšies nertinis	32.00
Kojinės, vyriškos arba moteriškos, nailono	2.25
"Tights"	3.50
Krimpleno medžiaga, tinka eilutei arba suknelei; kaina už 1 metrą	9.00
Vilnonė medžiaga suknelei. Kaina už 1 metrą	10.00
Nailono apatinis	9.00
Vyriški nailono marškiniai	10.00
Geresnės rūšies marškiniai	15.00
Lietsargis ("telescopic")	12.00
Vilnonė skarelė	11.00
Angliška, vilnonė, labai gera 1 eilutei medžiaga	50.00

Į šias kainas įeina ir nauji muitai

Sudarome testamentus, administruojame nuosavybes, persiunčiame palikimus į Lietuvą ir kitas šalis.

Baltic Stores Ltd.
11 London Lane, Bromley, Kent
Tel. 01 739 8734 arba 01 460 2592

Alfonsas A. Garbenis

Per paskutinius 25 metus Al. Garbenis (tėvas) tarnavo Toronto lietuviams namų reikalais. Toliau tarnaus tėvas ir sūnus Garbeniai

Alfonsas Wm. Garbenis, B.A.

AL GARBENS
REAL ESTATE
Kanados, Ontario ir Toronto Real Estate narys
Telefonai: 536-2738 ● 536-2664 ● 1611 BLOOR St. West
PARDUODAMI NAMAI HIGH PARK RAJONE IR NETOLI LIETUVIŲ NAMŲ

INDIAN GROVE, 2-jų miegamųjų vienaaugštis, nauja šildymo sistema, geras sklypas, garažas, nepertoli nuo Bloor gatvės; palikimas; reikia sumokėti grynais.

INDIAN RD., 19 kambarių, didelis gražus namas, legaliai pakeistas; 5 butai, rūsys, naujas šildymas; didelis sklypas, platus privatus įvažiavimas, mūrinis garažas dviem mašinom; reikia parduoti; palikimas; papiginta kaina.

WESTMINSTER G-VĖ, atskiras 11 kambarių pajamų namas ($131 į savaitę), be to, savininkui butas; parduodama su visais baldais; vienas atviras mortgičius 10%; geras investavimas.

BOUSTEAD, atskiras tributis, 13 kambarių per 3 augštus, vandeniu apšildomas; gilus sklypas, privatus įvažiavimas, 2 garažai; arti Lietuvių Namų ir požeminio.

KLAUSKITE KITŲ PARDAVIMŲ HIGH PARK RAJONE

ALHAMBRA GATVĖ, atskiras plytų namas, 10 kambarių; visas namas naujai atremontuotas, naujas tinkas, nauji elektros laidai, nauji variniai vandens vamzdžiai, 3 modernios prausyklos ir 3 virtuvės, nauja šildymo sistema, platus privatus įvažiavimas, dvigubas plytų garažas; labai tinkamas 3 šeimom; kaina $79.000.

HIGH PARK GATVĖ, atskiras, 7 kambarių namas, pilnai modernizuotas, 2 prausyklos, nauji kilimai, užbaigtas rūsys, vandeniu šildomas, privatus įvažiavimas — garažas.

MARGARETA GATVĖ, atskiras, pilnai modernintas 6 kambarių namas; 2 virtuvės, garažas; mažas įmokėjimas; arti Bloor gatvės.

PARDUOTAS

BLOOR — DUNDAS. Krautuvė — nuosavybė ir "Laundromat" verslas, dviejų miegamųjų butas viršuje; pajamos virš $16.000 į metus; prašoma kaina — $95.000, įmokėti $40.000.

DUNDAS — DOVERCOURT, pusiau atskiras namas, 3 augštų, "auksiniame" stovyje; 3 virtuvės; vienas atviras mortgičius; nebrangi kaina.

HOLLAND LANDING, tik 35 mylios iš Toronto; naujas 3-jų miegamųjų vienaaugštis, ramioj ir augštoj vietoj; savininkai išsikelia ir sutiktų keisti į namą vakariniame Toronte. Prašo tik $53.000. Puiki proga išeinantiems į pensiją.

WASAGA BEACH (PAŠONĖJE), naujas, vienaaugštis 3-jų miegamųjų namas su gerais ūkio pastatais; 86 akrai derlingos žemės, teka mažas upelis; visai arti Nottawasaga upės; asfaltuotas kelias. Savininkai ima vieną mortgičių. Geras pirkinys.

VAKARAIS SKAMBINKITE Į NAMUS

Alfonsas A. GARBENIS	Alfonsas Wm. GARBENIS	Stasys DARGIS
489-1543	769-0656	766-3925

Taupyk ir skolinkis
Pirmutiniame ir didžiausiame TORONTO LIETUVIŲ KREDITO KOOPERATYVE
PARAMA

MOKA:	IMA:
9¾% už 2 m. term. dep.	9½% už asm. paskolas
9% už 1 m. term .dep.	9½% už mortgičius
8¼% už pensijų ir namų planą	
8¼% už spec. taupymo sąsk.	
7½% už taupymo s-tas	
6% už čekių s-tas (dep.)	

AKTYVAI virš 13 milijonų dolerių

Asmenines paskolas duodame iki $10,000 ir mortgičius iki 75% įkainoto turto. Visų narių gyvybė apdrausta santaupų dydyje, bet nedaugiau $2,000. Asmeninės paskolos mirties atveju apdraustos iki $10,000. Nemokamas čekių ir sąskaitų patarnavimas — piniginės perlaidos, kelionės čekiai (American Express) Kitos paskolos: (Line of Credit) ir antrieji mortgičiai.

KASOS VALANDOS: pirmadieniais—nuo 10 val. ryto iki 6 val. vakaro; antradieniais ir trečiadieniais — nuo 10 val. ryto iki 3 val. po pietų; ketvirtadieniais ir penktadieniais — nuo 10 val. ryto iki 8 val. vakaro; šeštadieniais — nuo 9 val. ryto iki 1 val. po pietų (liepos ir rugpjūčio mėnesiais šeštadieniais uždaryta).

BŪSTINĖ: Lietuvių Namai — 1573 Bloor Street West, Toronto, Ontario M6P 1A6
Telefonai: **532-8723** ir **532-1149**

CHOLKAN R. CHOLKAN & CO. LTD. REALTOR
REAL ESTATE — GENERAL INSURANCE

BLOOR — DOVERCOURT, atskiras 10 kambarių namas; 4 kambariai ir prausykla pirmame augšte; didelis mūrinis garažas su labai plačiu įvažiavimu; ekstra sklypas daržovėm pasisodinti; netoli Bloor; apie $15.000 įmokėti ir viena skola; neaugšta kaina dėl skubaus pardavimo.

JANE — BLOOR, gražus 6 kambarių "English Tudor" atskiras namas; didžiulis židinys salone; moderni virtuvė su pusryčių kambariu; garažas su privačiu įvažiavimu; puikioje gatvelėje, netoli Bloor.

RUNNYMEDE — BLOOR, 7 didelių kambarių rupių plytų atskiras namas; kvadratinis planas; 2 prausyklos, užbaigtas rūsys; didelis kiemas, dvigubas garažas su plačiu įvažiavimu; netoli požeminio traukinio stoties; viena skola.

SWANSEA, atskiras 5 kambarių mūrinis vienaaugštis (bungalow); didžiulis kiemas, garažas su privačiu įvažiavimu; reikalingas remonto; prašoma kaina $63.900.

BLOOR — PRINCE EDWARD DR., apie $15.000 įmokėti; 6 kambarių vienaaugštis (bungalow); užbaigtas rūsys; garažas su privačiu įvažiavimu; arti susisiekimo.

JANE — RUNNYMEDE, visai naujas 6 kambarių atskiras namas, gerai pastatytas bei įrengtas; garažas; atviras židinys rūsyje; apie $12.000 įmokėti; greitas užėmimas.

P. KERBERIS,
2336 Bloor Street West
tel. 763-5555 namų 535-1584

ADVANCE REAL ESTATE Ltd.
Toronto Real Estate Board narys
1055 Bloor Street West
A. (Blue) Bliūdžius
Telefonai 534-9246, namų 537-2291
- rezidenciniai
- komerciniai
- investacijos
- mortgičiai
- įkainojimas
- namų drauda

Čikagos lietuvių horizonte

VLADAS RAMOJUS

TELEVIZIJAI 10 METŲ

1966 m. kovo 26 d. per 26 televizijos kanalą Čikagoje buvo perduota pirmoji lietuviška televizijos programa "Lietuviai televizijoje". Programą paruošė Tolius Šlutas. Nuo tos dienos prabėgo jau 10 metų ir keli mėnesiai, o lietuviškoji programa tebesilaiko. Ji matoma kiekvieno sekmadienio vakarą 8.30-9.00 v. Paskutinių poros metų laikotarpyje į televizijos lietuviškų programų organizavimą įsijungė ir Jaunimo Centro dir. kun. A. Kezys, kas antrą sekmadienį vesdamas programas Jaunimo Centro vardu.

Per 10 metų "Lietuviai televizijoje" turėjo 560 programų. Stočiai sumokėta apie $300.000. Į tą sumą įskaitoma apie $170,000, gautų už komercinius skelbimus, gi likusius $130,000 sudėjo aukomis Čikagos ir apylinkių lietuviai. Tuo pačiu tenka pabrėžti, kad už lietuviškos kultūrinės bei visuomeninės veiklos skelbimus televizijoje neimama jokio mokesčio. Stoties sudaryti apklausinėjimo rezultatai parodė, kad "Lietuviai televizijoje" programas seka apie 29,000 žmonių. Reiškia, tokią masę pasiekia lietuviškos televizijos programos, kartais geriau, kartais silpniau paruoštos, nes programų vedėjams ir atlikėjams niekas nemoka jokio honoraro. T. Šlutas sunkoką programų suorganizavimo, paruošimo ir vedimo naštą ištvermingai neša jau per 10 metų, pats pragyvendamas iš nuosavos televizijos studijos, kurioje ruošia įvairiems televizijos tinklams komercinius skelbimus.

Nors ir pavėluotai, "Lietuviai televizijoje" 10 metų sukaktis bus iškilmingai paminėta pokyliu sausio 8 d. vienoje puošniausių Čikagos salių, talpinančioje per 400 asmenų. Sukaktis bus paminėta linksma menine programa, kuriai atlikti pakviestas akt. V. Žukauskas iš Niujorko. Įėjimas į sukaktuvinį pokylį asmeniui kainuos $20. Tikimasi, kad liks pelno tolimesnei lietuviškų programų televizijoje egzistencijai pratęsti. Nepaslaptis, kad dėl lėšų stokos yra buvę labai kritiškų savaičių.

LIETUVIŲ OPERA

Čikagos Lietuvių Opera egzistuoja jau 21-sius metus. Gyvas ir kūrybingas operos vienetas yra pergyvenęs ir gražių, ir kritiškų laikų. Kritiški laikai būna tada, kai vienetas sėdi skolose, o ateičiai planuoja didelius užmojus. Maždaug tokį kritišką laiką opera pergyvena ir dabar. Kai meno vadovai, solistai ir choras 21-ąjį darbo sezoną rengiasi apvainikuoti "Romeo ir Julijos" operos spektakliais, valdyba suka galvas, kaip išlįsti iš skolų, pasilikusių po pernykščių trijų lietuviškų spektaklių. Toji skola š. m. lapkričio 27 d. dar siekė apie $14,000.

Lapkričio 27 d. vakarą Tautiniuose Lietuvių Namuose įvyko tradicinis Operos balius. Apie 250 žmonių talpinanti salė buvo pilna operos rėmėjų, draugų ir pačių choristų su šeimomis. Nuotaika buvo pakili. Visus pagavusią programą atliko neolituanų orkestras, vadovaujamas A. Modesto. Orkestrui palydint, estradines dainas dainavo I. Mažeikaitė, Z. Mikužis ir A. Modestas. Tai buvo tikrai linksma ir pakili programa, retai girdima mūsų renginiuose.

Opera kiekvienais metais loterijon leidžia $2,000. Valdybos nariai, choristai ir jų draugai per kelis mėnesius platina bilietus. Laimingieji bilietai ištraukiami operos baliuje. Taip įvyko ir šį kartą. $1,000 laimėjo dr. Jakševičienė, $500 — stud. R. Kaveckaitė, kiti — mažesnes sumas. Tikimasi, kad gražiai pavykęs tradicinis operos balius su loterija bus sumažinęs skolas iki $10,000. Operos valdybai šį sezoną vadovauja Vyt. Radžius, jam talkina V. Momkus, J. Vidžiūnas, Vl. Stropus, Br. Maciukevičius ir kt. Į balių, šalia kitų svečių, buvo atsilankęs maestro A. Kučiūnas su žmona, muz. A. Vasaitis su žmona ir daug kitų.

PROF. ŽILEVIČIAUS DARBAI

Per 85 metų amžiaus ribą peržengęs mūsų muzikos veteranas prof. J. Žilevičius, gyvenantis liet. jėzuitų vienuolyne Čikagoje, kur yra priglaustas ir jo milžiniškas Lietuvių Muzikologijos Archyvas, dar vis nenuleidžia rankų. Tik ką baigė rašyti didžiulį veikalą Etninei Lietuvių Foto Enciklopedijai apie išeivijos lietuvių muziką, teatrą ir šokį. Rankraštis apima apie 1,000 mašinraščio puslapių ir kelis šimtus istorinių nuotraukų. Nuostabu, kad tai su talkininkais padarė žmogus, kurio akių regėjimas beveik užtemęs.

Į Lietuvių Muzikologijos Archyvą kreipiasi mokslininkai iš viso pasaulio įvairiais muzikologijos reikalais. Iliustracijai jų sąrašas: Etninės Muzikologijos Centras, Amsterdam, Holland; Dublino universitetas, Dublin, Ireland; Oregono universitetas, Eugene, Oregon; Notre Dame universitetas, Notre Dame, Indiana; Kento universitetas, Kent, Ohio; Valstybinis Kanados Muzėjus, Ottawa, Canada ir t.t.

Ko prof. J. Žilevičius prašo iš lietuvių visuomenės? Jis kreipiasi į Lietuvių Fondą, prašydamas paskirti didesnę paramą, kad "galėčiau turėti nors kokį nuolatinį tarnautoją..." Iki šiol iš Lietuvių Fondo prof. J. Žilevičius retkarčiais yra gavęs $500. Ar negalėtų prof. J. Žilevičiui apvalesnę sumą paskirti ir Kanados Lietuvių Fondas, nes dėl medžiagos apie lietuvių muzikologiją į jį kreipiasi ir Kanados mokslo įstaigos.

Hamilton, Ontario

(Atkelta iš 4-to psl.)

— $400, KLB Hamiltono apylinkės valdyba — $300, "Talka" — $1,000, Aug. Kuolas — $20, Ed. Siman — $10, Vic. Lukoševičius — $10, J. E. Inkratai — $30, Br. Jurevičius — $20, N. D. Zeliznak — $30, Toronto "Gintaras" — $50.

Kalėdų švenčių proga savo draugus, pažįstamus ir artimuosius sveikindami, linki "Gyvatarui" laimingos kelionės ir vietoj kalėdinių atvirukų aukoja: A. J. Deksniai — $20, A. B. Pakalniškiai — $15, A. P. Lukošiai — $15, M. Z. Kalvaičiai — $15, L. Bučinskas — $10, G. O. Melnikai — $10, S. P. Kalvaičiai — $5, V. Domeika — $10, E. K. Simaičiai — $10, V. Bagdonas — $10.

Visiems aukotojams ir rėmėjams nuoširdžiai dėkojame ir linkime linksmų šv. Kalėdų bei laimingų 1977 m. Stengsimės Jūsų neapvilti.

"Gyvataras"

PADĖKA

Nuoširdus ačiū mano šeimos nariams, prel. dr. J. Tadarauskui, giminėms bei bičiuliams, lankiusiems mane ligoninėje po sunkios operacijos. Dėkoju už užprašytas šv. Mišias ir karštas maldas, taip pat už lankymą namuose ir parodytą meilę bei dovanas.

Nuoširdžiai dėkoju chirurgui dr. Parisi, dr. Valaitienei, specialistui dr. Walker, asistentams ir slaugėms.

Esu labai dėkinga dukrai, žentui ir anūkėliams, kurių namuose praleidau mėnesį laiko jų priežiūroje grįžusi iš ligoninės.

Su dėkingumu —

M. Choromanskienė

Rodney, Ontario

(Atkelta iš 6-to psl.)

Pažymėtina, kad šios apylinkės lietuvių ūkininkų dauguma (apie 25 šeimos) atvyko į šį kraštą po antrojo pasaulinio karo, įsikūrė žemės ūkyje, įsigijo tabako ūkius, pajėgė visus savo vaikus leisti į augštąsias mokyklas. Per maždaug 7-10 metu laikotarpį baigė ar dar tebestudijuoja apie 40 lietuvių studentų.

Šiame pobūvyje jautėsi tarp senimo ir jaunimo — vaikų ir tėvų jauki šeimyninė šiluma. Aiškiai matėsi, kad jaunimas buvo labai patenkintas, jog tėvai ir lietuviškoji visuomenė įvertina jų pastangas siekti mokslo, nes mokslas yra jėga. Nors mokslo šaknys yra karčios, bet vaisiai saldūs. **A. K.**

PARDUODAME LIETUVIŠKUS SŪRIUS, estišką duoną. Didelis mėsos gaminių pasirinkimas.
SUPERIOR SAUSAGE CO.
1004 Dundas St. West,
Toronto. Tel. 531-8422

Nerasdama žodžių

išsakyti savo dėkingumo kiekvienam, prisiminusiam mane septyniasdešimt penktojo gimtadienio proga, tariu visiems nuoširdžiausią lietuvišką AČIŪ.

Jūsų — ONA INDRELIENĖ

SVEIKINS AUKODAMI SPAUDAI

Vietoj kalėdinių atvirukų į bendrą sveikinimą laikraštyje įsijungė ir "TŽ" aukojo $25: Albinas Gačionis ir šeima, Birutė ir Kazimieras Čepaičiai, R. J. Pleiniai ir dukros; $20: Haris, Gražina Lapai ir šeima, Liongina Karbūnienė-Urbonienė; $15: Angelė, Rūtelė, Vytas Kulniai, Antanas ir Marija Basalykai, Vladas ir Alvina Ramanauskai, Joana Valiukienė, Justinas ir Margarita Zubrickai, Jonas ir Irena Nacevičiai, A. ir T. Sekoniai, J. Z. Didžbaliai ir šeima, Valerija Anysienė, A. ir V. Lapaičiai, Jonas ir Aldona Ranoniai, Joana, Stasys Bubuliai ir šeima, P. J. Barakauskai, Ad. ir Eug. Abromaičiai, Jonė ir Stasys Paketurai; $10: J. ir J. Ignatavičiai, Elena ir Stepas Pusvaškiai, Birutė ir Juozas Mažeikos, Juozas Vaseris ir šeima, Adelė ir Jonas Birgiolai, Jieva ir Antanas Pūkai, H. Kairienė, Edm. ir L. Cicėnai, Viktoras, Ona, Danutė Skukauskai, Marta Adomavičienė, A. Aulinskų šeima, Vladas Eižinas, Stasė Beržinskienė, Ona ir Antanas Jakimavičiai, Monika ir Jonas Žėkai, Sofija Martinaitienė, Irena, Vidutė ir Petras Čiurliai, St. Dabkus, Benediktas Cvirka, J. K. Bartkai, A. O. Želvys, Marija ir Pranas Šiūliai, Albinas ir Jonas Didžbaliai, Olga ir Mykolas Krivickai, Ada ir Balys Arūnai, O. J. Staškevičiai, Aldona ir Jonas Kutkos, Emilis Jankus, Anelė ir Tomas Žiliai, Laima, Česlovas Senkevičiai ir šeima, Aldona ir Juozas Petrauskai su šeima, Bronius Mikšys, M. B. A. Stundžiai, A. ir M. Garkūnai, Klemensas ir Julija Liutkai, V. Jasiulionis; $7: Augustas Juzeliūnas, V. S. Goldbergai; $5: Sofija Pyževienė, Vincas Miškinis, Stasė ir Antanas Zimnickai, Mikas Žaliauskas, A. P. Kružikai, Kotryna ir Juozas Ališauskai, Jonas Araminas, Emilija ir Paulius Vindašiai, Vytautas Marcinkevičius, Martynas Jankus, G. ir A. Stankai.

Be to, į bendrą kalėdinį sveikinimą jungiasi šie aukotojai: $25: dr. Angelė ir dr. Sigitas Kazlauskai; $20: F. V. Urbonai ir šeima, Ona Baliūnienė, Marija ir Stasys Vaitkai su dukromis, Jurgis ir Genovaitė Račiai; $15: Bronius ir Morta Norkai, Alfonsas ir Aldona Erštikaičiai; $10: M. A. Bumbuliai ir dukros, E. V. Krikščiūnai, Elena ir Bronius Kišonai, L. N. P. Gulbinskai, Jonas ir Marijona Senkus, Vytautas ir Jadvyga Augėnai, dr. Bronius ir Monika Povilaičiai, Ona ir Leonas Rimkevičiai, Mykolas Ramanauskas, Vytautas ir Irena Pečiuliai, Stefa ir Antanas Petraičiai, Pranas ir Elena Žuliai, Povilas ir Valentina Dalindos, Genovaitė ir Juozas Mockai, Marija Švelnienė, Ada ir Valius Poškaičiai, Irena ir Povilas Girniai, M. Jasionytė; $5: Arija, Stasys Škėmai ir šeima.

Bendras kalėdinis sveikinimas bus išspausdintas sekančiame "TŽ" nr.

Knygų leidyklų agentai siūlo lietuviams pirkti naują laidą "Encyclopedia Britanica". Pirkėjai turėtų neužmiršti, kad naujoje tos enciklopedijos laidoje yra daug prosovietinių straipsnių. Straipsniai apie Lietuvą, Latviją ir Estiją taip pat parašyti komunistų autorių ir yra propagandinio pobūdžio. Apie tai buvo daug rašyta spaudoje, ir patys leidėjai prisipažino pasirinkę blogą kelią. Lietuvių šeimos pirmoje eilėje privalėtų turėti "Lietuvių Enciklopediją" ir "Encyclopedia Lituanica" (anglų kalba). Pastarosios išleisti jau 4 tomai, rengiami dar du. Adresas: Encyclopedia Lituanica, 395 West Broadway, POB 95, So. Boston, Mass. 02127, USA.

"The Toronto Star" XII. 6 skaitytojų laiškų skyriuje išspausdino J. K. Tsotos pasisakymą, smerkiantį CBC dramų tendencingumą. Esą dramoje "Honor Thy Father" vaizduojama graikų šeima ir aplamai graikai iš neigiamos pusės. Autorius klausia, kodėl CBC nepavaizduoja graikų profesionalų, profesorių, mokytojų ir t.t. Tokių esą daug visoje Kanadoje. Atrodo, tai pagrįstas nusiskundimas, nes ir kitos tautinės grupės panašiuose vaidinimuose vaizduojamos iš neigiamos pusės.

TORONTO ONT

"ATŽALYNO" TĖVŲ SUSIRINKIMAS

1976 m. lapkričio 30 d. Toronto L. Namuose įvyko metinis "Atžalyno" tėvų susirinkimas. Iš 61 šeimos, kurių vaikai dalyvauja taut. šokių grupėje, atsilankė 27 atstovai. Susirinkimą pradėjo pirm. J. Bubulienė, pirmininkauti pakviesdama P. Jurėną, sekretoriauti — S. Varanką.

Iš "Atžalyno" ižd. V. Dauginio pranešimo sužinojom, kad 1975-1976 m. laikotarpyje buvo $24,709.93 pajamų, $21,647.86 išlaidų. Ižde turima $3,026.07. Susirinkimo prašoma, buvusioji valdyba sutiko eiti pareigas ir toliau. Ją sudaro: J. Bubulienė, Pr. Dovidaitis, V. Dauginis, P. Šturmas, S. Macijauskas, I. Biškienė, A. Marcis, A. Lukošienė (naujai išrinkta). Revizijos komisija: P. Jurėnas, P. Petronis, V. Kulnys, p. Vitkūnienė (naujai išrinkta).

Numatyta: 1977 m. balandžio 23 d. surengti šeštą metinį vakarą L. Namuose; 1978 m. dalyvauti jaunimo kongrese V. Vokietijoje; įsteigti taut. šokių grupę vaikams.

Baigiantis susirinkimui, buvo trumpai pranešta apie "Atžalyno" pasirodymus V. taut. šokių šventėje Čikagoje, Thunder Bay, Ont., St. Catharines, Ont., ir Niujorke. "Atžalynas" ne tik šoko, bet pasirodė ir su vaidinimais. Pvz. Niujorke buvo suvaidintas "Sekminių vainikas". Tai puikūs vaisiai entuziastiško mūsų jaunimo, jų mokytojų, darbščios valdybos ir tėvų.

Pabaigoje buvo iškeltas pasiūlymas, kad tėvai apsidėtų nario mokesčiu papildyti atžalyniečių iždui. Buvo įvairių nuomonių ir pasisakymų, tačiau demokratiniu būdu nutarta mokėti į metus po $10 nuo šeimos.

Susirinkimo proga dalyviai galėjo vaišintis paruošta kava ir pyragaičiais.

Buvo numatytas "Atžalyno" šokių mokytojos Silvijos Leparskienės pranešimas apie jaunimo išvykų džiaugsmus ir problemas. Deja, susidėjus aplinkybėms, Silvija negalėjo dalyvauti.

S. Varanka

Kalėdinę šventę "Christmas Around the World" ir šiemet surengė organizacija "Community Folk Art Council" Toronto miesto rotušėje gruodžio 11 ir 12 d.d. nuo 12 v. d. iki 8 v. v. Programoje dalyvavo šios tautinės grupės: armėnai, austrai, kroatai, čekai, olandai, estai, filipiniečiai, suomiai, vengrai, italai, japonai, makedoniečiai, lenkai, rusai, slovakai, ukrainiečiai ir kiti. Pernai šią šventę aplankė 5000 asmenų. Šiemet lankytojai galėjo nusipirkti įvairių rankdarbių, pasiklausyti giesmių ir pamatyti įvairių įdomybių.

Inž. A. Viskontas su šeima sekančių metų pradžioje išvyksta metams į Kanados vakarus, kur prižiūrės statomoje elektros jėgainėje elektrinius įrengimus.

"The Toronto Sun" XII. 7 išspausdino rašinį "Second star is rising in Rautins family". Jame autorė Barbara Maher rašo apie Leoną Rautinšą, žaidžiantį Šv. Mykolo kolegijos krepšinio komandoje. Esą jis gali tapti krepšinio žvaigžde, kaip ir jo brolis Jurgis.

Baltiečių Federacijos organizuotas Kanados estų, latvių ir lietuvių vadovybių pasitarimas įvyko gruodžio 11 d. Prisikėlimo par. Parodų salėje. Dalyvavo apie 40 asmenų. Pasitarimas prasidėjo 10 v. r. ir truko iki vėlyvos popietės. Buvo apžvelgta dabartinė veiklos būklė ir nutarta stipriau derinti jungtines baltiečių pastangas ateityje. Pasitarimo aprašymas bus paskelbtas vėliau.

Ateitininkų Kūčios, surengtos gruodžio 12 d. Prisikėlimo salėje, šiemet buvo labai įspūdingos. Susirinkus pilnai salei moksleivių, studentų ir sendraugių, — jaunimo procesija su uždegtomis žvakėmis rankose ir Prakartėle atžygiavo į salės vidurį, ją padėjo ir susmeigė žvakes. Stalai buvo sustatyti ratu, taip kad Prakartėlė buvo centre. Paplotėlių laužymą pradėjo amžiumi vyriausios ateitininkės — p. Grajauskienė ir p. Treigienė. Be to, programoje buvo malda, deklamacijos, kalėdinio turinio vaidinimas ir bendros kalėdinės giesmės. Renginiui vadovavo dr. O. Gustainienė.

Augštesnieji Lituanistiniai Kursai Toronte dėkoja Kanados Lietuvių Fondui už $200 paramą mokslo priemonių reikalams. **Kursų vadovybė**

ŠYPSENOS

Sukaktis

— Girdėjau, jog už savaitės sueis dvidešimt penkeri metai jūsų vedybinio gyvenimo. Ar manai paminėti šį sidabrinį jubilėjų?

— Tai bus ne jubilėjus, bet naminio karo sukaktis!

Ką labiau mylite?

— Sakykite, gerbiamoji, ką jūs labiau mylite, Maironį ar Brazdžionį? — svečiuose pietų metu tautietis klausia greta sėdinčią kaimynę.

— Cit, dėl Dievo meilės, netaip garsiai! — mano vyras baisiai pavydus! Parinko **Pr. Alš.**

Turner & Porter laidotuvių namai
436 Roncesvalles Ave,
Toronto 3, Ont.
Tel. 533-7954

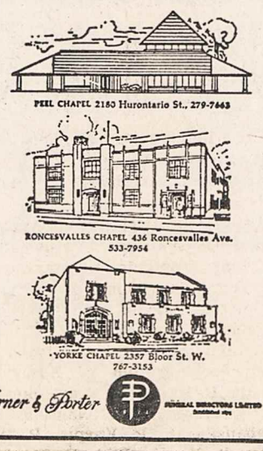

HETHERINGTON
KELIONIŲ AGENTŪROJE visus kelionių reikalus į betkurią šalį sutvarkys
Marius Rusinas (9 v.r. — 5.30 v.v.) Tel. 531-4674
1651 BLOOR STREET WEST, TORONTO, ONTARIO

Specialus kalėdinis naujų pianinų
("ART PIANOS" MASON a. RISCH) IŠPARDAVIMAS. Kaina nuo $995.
Didelis pasirinkimas (Grands & Uphrights) pianinų "Knabe, Sherlock-Manning, Mason & Hamlin".
1410 Dundas St. W., Toronto, Ont. Tel. 533-8809

Specialus prieškalėdinis IŠPARDAVIMAS

Sustatomos sofos — nuo $399.50
Miegamųjų kambarių tikiniai ("teak) baldai — nuo $399.50
Dviejų sėdimų vietų sofos — nuo $189.50
Trijų sėdimų vietų sofos — nuo $199.50
Taip pat išparduodame pavyzdinius modelius
Didelis pasirinkimas žvakių ir įvairių kitų kalėdinių dovanų
HOUSE OF DENMARK
1942 Avenue Road
Toronto,
787-5767
Atidaryta kiekvieną dieną 10-9
šeštadieniais 10-6

A&B ELECTRIC CO.
įveda elektrą į pramonės, prekybos pastatus ir gyvenamuosius namus
ALBINAS ARTIČKONIS — Miesto leidimas E-1079 — Nemokamas įkainojimas
GINTAS ARTIČKONIS — Skambinti (collect)
Tel. 1-936-4612

DRAUDA
Balio Maskeliūno įstaiga
Tel. 251-4864 arba 251-4025 • Namų tel. 277-0814
2405 Lakeshore Boulevard West, Suite 403
Toronto, Ontario M8V 1C6
VISŲ RŪŠIŲ DRAUDA • 20 METŲ PATIRTIS
• ĮVAIRIŲ DRAUDOS BENDROVIŲ ATSTOVYBĖ •

Canadian Art Memorials Ltd.
176 LAKESHORE ROAD WEST
(kampas Mississauga Road N.)
Port Credit, Ont. Tel. 278-2757
LOUIS TEMPORALE — oficialus skulptorius — Bank of Canada, Bank of Montreal, Bank of Nova Scotia ir Archives Bldg.
Atlieka įvairius kapų paminklų akmens ir skulptūros darbus — greitai ir meniškai. Užsakymus atliekame pagal projektus ir taip pat turime didelį pasirinkimą pagamintų paminklų.
Užsakykite jau dabar, kad mes galėtume neskubėdami atlikti visą menišką darbą pagal pageidavimus.
Darbovietės telefonas 278-2757
Namų telefonas 278-4529

ED. KONDRATAS, siuvėjas
Individualūs užsakymai, pasiūtos eilutės, sportiniai švarkai ir kelnės (slacks) iš šių medžiagų: vilnonių, ožkinės vilnos (mohair), megztinės (double knit), sintetinės medžiagos (Fortrel, Terylene)
1113 Dundas St. W., Toronto 3, Ontario Tel. 533-5454 Lietuviams daroma NUOLAIDA

Lietuviška maisto gaminių krautuvė
PARKSIDE MEAT MARKET
335 Roncesvalles Ave., Toronto, Ontario
Telefonas 535-1258
• Užsakymai priimami telefonu • Nemokamas pristatymas •

BALTIC EXPORTING CO.
SIUNTINIAI Į BALTIJOS KRAŠTUS IR SOV. SĄJUNGĄ
• Priimame užsakymus ir maisto siuntinių iš Danijos.
• Turime įvairių medžiagų ir kitų prekių, tinkamų siuntimui.
Darbo valandos: 9 v.r. — 6.30 v.v.; šeštadieniais 9 v.r. — 4.30 v.p.p.; trečiadieniais uždaryta.
482 Roncesvalles Ave., Toronto, Ont. M6R 2N5 Telefonas 531-3098 Savininkai S. ir F. Janavičiai

V. BAČĖNAS
All Seasons Travel, B.D.
2224 Dundas Street W.,
Toronto, Ontario M6R 1X3
Visais kelionių reikalais betkur pasaulyje skambinti
tel. 533-3531
nuo 11 v. r iki 7 v. v.

Telefonai:
743-0100 arba 233-3323
Užmiesčio nuosavybės: ūkiai, sklypai, žemės investacijos
FRANK BARAUSKAS, F.R.I., R.P.A.
FRANK BARAUSKAS LIMITED, Realtor
3828 Bloor Street West • Islington, Ontario

DRESHER-BARAUSKAS INSURANCE AGENCY LTD. ir
W. G. DRESHER REAL ESTATE • REALTOR
233-3334 — 231-2661 — 231-6226
3830 B BLOOR STREET WEST - ISLINGTON, ONTARIO M9B 1K8
Lietuvių kalba patarnauja — V. Drešeris ir A. Mikšienė
Darbo valandos: 9 v.r. — 5 v.p.p. ir 6.30 v.v. — 8 v.v, šeštadieniais — 9 v.r. — 12 v.p.p.
Narys "Better Business" Biuro

OKULISTAS
L. LUNSKY, R.O.
M. LUNSKY, O.D., M.S.C.
470 COLLEGE ST., TORONTO
Tel. 921-3924
Darbo valandos 9.30 v.r. - 6 v.v.
Dėl priėmimo skambinti telefonu

Okulistas
S. Brogowski, O.D.
412 Roncesvalles Ave.
(prie Howard Park Ave.)
Kabineto telefonas
531-4251
Pacientai priimami susitarus telefonu

INSURANCE
★ Namų — Gyvybės
★ Automobilių
★ Komerciniai
533-1121 Walter Dauginis 822-8480
1613 Bloor Street West, Toronto, Ontario

TORONTO ONT

Anapilio žinios

Telefonas 277-1270

— Kalėdų Bernelių Mišios — Kūčių naktį 12 v. Pamaldos Kalėdų dieną—sekmadienio tvarka 10 ir 11 v.r.

— Šv. Jono lietuvių kapinėse palaidota a. a. Morta Jankuvienė.

— Anapilio moterų iniciatyva nupirktas žėrandėlis priesaliui. Apšvietimą parinko archit. dr. A. Kulpavičius.

— Praėjusią savaitę dr. A. S. Kazlauskų patalpose įvyko neoficialus pasitarimas apie jaunimo veiklos pagyvinimą Anapilyje. Norima jaunimo būrelį praplėsti, įjungiant įvairias sekcijas. Tuo reikalu sausio 11 d. Anapilio salėje šaukiamas informacinis jaunimo susirinkimas.

— Dėkojame Prisikėlimo parapijos kredito bankui už auką naujos šventovės statybai.

— Naujos šventovės statybos fondui aukojo po $500: E. Čuplinskas ir Anapilio Moterų Būrelis; po $100: M. Beraitienė, E. E. M. Jankai ir N. N. Geradariams nuoširdi padėka.

— Sveikinimai Pauliui ir Valentinai Dalindoms jų 25 m. vedybų sukakties proga. Specialios padėkos pamaldos — šį šeštadienį.

— Pamaldos šį sekmadienį: 10 v.r. už a. a. Marcelį Gugį, 11 v. r. už a. a. Oną ir Eligijų Narušius ir a. a. Mariją Krikščiūnienę.

Lietuvių evangelikų liuteronų Išganytojo parapijos žinios

— Jaunimo pamaldos bei Kalėdų eglutė ir moterų draugijos vaišės — gruodžio 19 d., 1.30 v. p. p.

— Gruodžio 24, 7 v. v., Kūčių vakaro pamaldos su šv. Komunija. Gruodžio 26, sekmadienį, 9.30 v. r., Kalėdų pamaldos. Švenčių pamaldas atliks svečias kun. P. Dilys iš Čikagos.

Lietuvių Namų žinios

— Pr. sekmadienio popietėje dalyvavo apie 250 lietuvių. Svečių knygoje pasirašė: V. Kudžmienė iš Hamiltono ir padovanojo $10, A. Smilgys iš Kalgario ir I. Slabašinskas iš Čikagos.

— Kas norėtų dalyvauti bendroje Kūčių vakarienėje, turėtų paskubėti įsigyti bilietus, nes liko nedaug vietų.

— Kūčių dieną ir pirmą Kalėdų dieną "Lokio svetainė bus uždaryta.

— N. Metų sutikimo bilietai greitai parduodami. Per 20 studentų užsisakė bilietus balkone, kur bus tik jaunimas. Kas norėtų N. M. sutikti L. Namuose, turėtų paskubėti įsigyti bilietus.

— Per praėjusias dvi savaites į LN narius įstojo Ričardas Dirvelis ir Ida Drešeris su įnašais po $100. Nario įnašus papildė Zigmas Zaleskis ir Ričardas Drešeris po $75, Greta Buntinienė $25.

— Vajaus komitetas išleido pažymėjimus LN įnašams po $10 ir po $25. Juos nupirkusieji gali padovanoti savo artimiesiems kaip dovaną Kalėdų švenčių, vardadienių ar gimtadienių progomis. Pr. sekmadienio popietėje 5 dovanų pažymėjimus po $10 ir 1 už $25 Kalėdų dovanoms jau nupirko.

— Š.m. pradžioje LN turėjo $630.000 skolų. Lapkričio 30 d. skolos siekė 483.000. Vadinasi, per 11 mėnesių skolos sumažėjo $147.000.

— Pr. sekmadienį jauniausioji "Atžalyno" grupė Gedimino Pilies menėje turėjo Kalėdų eglutę. Panašios eglutės įvyks gruodžio 20 d., 3 v.p.p., viduriniajai "Atžalyno" grupei ir vėliau vyresniajai.

— LN vis dar reikia nedirbančių, bet norinčių dirbti darbininkų. Darbas bus pradėtas sausio mėn. Pirmiausia bus tvarkoma autoaikštė. Darbas bus gerai apmokamas.

— Koncertinio fortepijono vajus pr. savaitę gavo dar $50. Dabar sąskaitoms apmokėti betrūksta apie $150.

Jurgis Dementavičius, paslydęs darbovietėje, nusilaužė dešinę ranką. Pranciška Dargienė, ilgesnį laiką buvusi ligoninėje, šiuo metu gyvena p. Ūkelienės namuose.

Prisikėlimo parapijos žinios

— KLK Moterų Dr-jos parapijos skyrius atšventė savo metinę šventę su Mišiomis ir agape, dalyvaujant dideliam skaičiui narių.

— Jonas Tomkus mirė Lietuvoje, Julijos Vaitiekūnaitės dėdė.

— Atskiro įėjimo į šventovę darbai jau eina prie galo. Prieš Kalėdas bus sudėti ir visi vitražai.

— Kun. B. Mikalauskas, OFM, gruodžio 17 d. vyksta į Delhi, Ont., vesti prieškalėdinio susikaupimo Šv. Kazimiero lietuvių parapijoj.

— Aukas Vokietijoje likusiems seneliams rinks šalpos grupė "Daina" prie šventovės gruodžio 19 d. per visas Mišias.

— Parapijos choro repeticijos — ketvirtadieniais 7.30 v.v. Prieš Bernelių Mišias įvyks koncertas 11.15 v. v., kurį atliks choras, solistai J. Sriubiškienė, S. Žiemelytė, A. Simanavičius, V. Verikaitis ir instrumentalistų grupė, vad. V. Verikaičio.

— Pirmos Komunijos pamokos — kiekvieną sekmadienį tuojau po 10 v. Mišių seselių namuose, 57 Sylvan Ave.

— Kalėdinių plotkelių galima gauti zakristijoj sekmadieniais, o klebonijoj — betkada.

— Visi stalai į N. Metų sutikimą jau užimti. Dar yra kelios vietos pavienėms poroms. Prašoma atsiimti užsakytus bilietus iki šio sekmadienio.

— Berniukų choras repetuoja sekmadieniais 9 v.r. ir gieda per 10 v. Mišias. Ruošiasi Kalėdoms.

— Vyskupo patvarkymu Kalėdų ir N. Metų dieną vakarinių Mišių nebus.

— Sveikiname kun. dr. J. Gutauską, atšventusį 70 m. amžiaus sukaktį specialiame pagerbime.

— Mišios: šeštadienį, 8 v.r., už Jurgį Smolskį, užpr. J. Smolskienė, 8.30 už Antaną Balnį, užpr. T. Balnienė, 9.00 už Stasį ir Domininką Asevičius, užpr. D. Batūrienė, 9.30 už Pranciškų Tamošiūną, užpr. M. J. Tamošiūnai; sekmadienį: 8 v.r. už Elzbietą Ašokienę, užpr. E. Krivienė, 9.00 v. už Vytautą, Adomą, Mariją Kiaupus, užpr. A. Kuolienė, 10 v. už Stasį Vaitiekūną, užpr. J. Smolskienė, 11.30 už parapiją, 7.00 v.v. už Antaną Aukštikalnį, užpr. E. Aukštikalnienė.

— Pakrikštyta Veronika Aisha, Gerardo ir Irenos (Končiūtės) Gautreau dukrelė.

Toronto Maironio mokyklos Kalėdų eglutė bus gruodžio 18, šeštadienį, 4 v. p. p., Prisikėlimo parapijos salėje. Tą šeštadienį mokiniai iš mokyklos bus paleisti namo 11 v. r. Po N. Metų pamokos prasidės sausio 8 d.

Staynerio - Wasagos lietuviams Kalėdų švenčių proga pamaldos — šį sekmadienį, gruodžio 19 d., 4 v. p. p., Staynerio par. šventovėje.

Jaunuoliams 18 — 30 metų (studijuojantiems, dirbantiems, vedusiems) religinis suėjimas — gruodžio 21, antradienį, 6.30 v. v. pas seseles, 57 Sylvan Ave. Bus Adventą baigiant pritaikyta valandėlė ir šv. Mišios.

Kanados paštas praneša, kad neveiks gruodžio 25 ir sausio 1 d. Kitomis švenčių dienomis veiks tiktai ribota specialaus pristatymo tarnyba.

Toronto "Šatrijos" skaučių tuntas praneša, kad į paukštyčių draugovę "Aguonytės" priimamos mergaitės nuo 3—6 metų. Sueigos vyktų kas trečias sekmadienis po 11 v. pamaldų Anapilyje. Registruotis pas D. Barzdžiūtę telefonu 661-0342 arba pas S. Kazilevičiūtę tel. 669-1838. **Tuntininkė**

LK Mokslo Akademijos suvažiavimui rengti komitetas Detroite atsiuntė "TŽ" $30 auką, KLB Šalpos Fondo Hamiltono skyrius — $25. Dėkojame už paramą lietuviškajai spaudai.

Pakeitimai "Paramoje". Nuo 1977 m. sausio 1 d. pakeičiamos pirmadienių darbo valandos. Pirmadieniais raštinė bus atdara tik nuo 10 v. r. iki 3 v. p. p. (buvo nuo 10 v. r. iki 6 v. v.); ketvirtadieniais ir penktadieniais darbo valandos — nuo 10 v. r. iki 8 v. v. Švenčių laikotarpyje "Parama" bus atdara: gruodžio 24, Kūčių dieną 9 v. r. — 1 v. p. p.; gruodžio 31, N. Metų išvakarėsi, 9 v.r. — 1 v. p. p.; gruodžio 27 ir sausio 3 d.d. — uždaryta (pirmadieniai).

Primename, kad dabar yra labai geras laikas atidaryti ar padidinti taupomąsias pensijų (RRSP) ar namų (HOSP) sąskaitas. Dail. T. Valiaus paruošti sieniniai kalendoriai jau dalinami nariams ir vėliau bus išsiuntinėjami. Narių patogumui turime mažų kišeninių kalendorių, kuriuos galima atsiimti raštinėje. Vėliau turėsime užrašų-kalendorių knygutes, kurios nebus siuntinėjamos, bet bus galima pasiimti. **Vedėjas**

Toronto Universiteto Lietuvių Studentų Klubas kviečia visus studentus bei jaunimą į

KALĖDŲ BALIŲ - ŠOKIUS

BALTIEČIŲ VAKARĄ

gruodžio 18, šeštadienį, 8 v.v., Lietuvių Namuose (DIDŽIOJOJ SALĖJ)

Yra pakviesti estų ir latvių studentų klubų nariai.

• Gros orkestras "Muzika" • Kaina — $3.00. • Apsirengimas — formalus!

Lietuvių Namai kviečia visus lietuvius dalyvauti tradicinėje

Kūčių vakarienėje

Karaliaus Mindaugo menėje gruodžio 24, penktadienį,

7.30 v.v.

Bus atitinkama programa ir Kalėdų senelis

Stalai apvalūs po 10 asmenų, 12 Kūčių patiekalų

Vaikams iki 6 metų — nemokamai, vaikams nuo 6 iki 16 m. — $ 2.00, studentams ir pensininkams — 4.00, suaugusiems — $6.00

Prašoma vietas užsisakyti iš anksto LN raštinėje arba sekmadienių popietėse.

Rengia — Lietuvių Namai ir Moterų Būrelis

Visi kviečiami iš arti ir toli į

Naujų Metų SUTIKIMĄ

TORONTO LIETUVIŲ NAMUOSE

Šilta vakarienė, šampanas, iškilmingas ir puošnus 24 patiekalų šaltas bufetas fontanų fone,

paruoštas "Candlelight Caterers" (lietuviai savininkai)

Gros visų mėgstamas orkestras, veiks baras

Asmeniui — $17.50
pensininkui — $16.00
studentui — $10.00

gruodžio 31, penktadienį, 7 val. vakaro. Vakarienė — 8 val. vakaro

Bilietai gaunami Lietuvių Namuose ir pas valdybų narius. Vietos numeruotos. Geriau užsisakyti iš anksto.

LIETUVIŲ NAMAI ir MOTERŲ BŪRELIS

Iškilmingas Naujų Metų **SUTIKIMAS**

Anapilyje gruodžio 31, penktadienį

- *šilta vakarienė, šampanas*
- *turtingas bufetas*
- *gera estų orkestro muzika*
- *žaviai išpuošta salė*

• **Pradžia 7.30 v.v.**

Įėjimas — $15 asmeniui, studentui arba pensininkui $12

Bilietai gaunami Anapilio salėje sekmadieniais po pamaldų ir pas J. Jasinevičių tel. 769-5075

Visus dalyvauti kviečia — *Anapilio taryba*

NAUJŲ METŲ **SUTIKIMAS**

ir šiemet rengia **"The Golden Apple Inn"** Stayneryje, Ontario

Šilta vakarienė — 8 val. vakaro, po to — šaltas bufetas.

Kaina — $8 asmeniui

Norintieji dalyvauti prašomi pranešti iki š. m. gruodžio 28, antradienio, telefonu 428-2105

The Golden Apple Inn

(J. LAPP) Stayner, Ontario

Lietuviško turinio drama "Yesterday Was Yaers Ago" buvo transliuojama CBC televizijoje gruodžio 12 d., 9 v. v., ir truko visą valandą. Joje yra nemažai lietuviško atspalvio. Ją žiūrėjo daug lietuvių visoje Kanadoje. Verta parašyti atsiliepimų šiuo adresu: CBC—TV Network Promotion, Box 500, Terminal A, Toronto M5W 1E6.

Lina Vaitiekūnaitė, torontietė, susižiedavo su Rimu Kuliavu iš Racine, Visc. Pastarasis studijuoja Kento universitete aeronautiką, o Lina Toronto un-te pedagogiką ir kriminologiją. Abu yra ateitininkų veikėjai. Jungtuvės numatomos 1977 m. spalio mėnesį.

Petras Misevičius "Loto-Canada" loterijoje laimėjo $100.000. Sveikinam laimingąjį tautietį.

"Paramos" kredito kooperatyvas mokės palūkanas nuo 1977 m. sausio 1 d.: už RRSP ir HOSP — 9% (buvo 8¼%), už 2 metų term. depozitus 9½% (buvo 9¾%; pakeitimas liečia tik naujus indėlius. "Paramos" nariai gali statyti automobilius Lietuvių Namų autoaikštėje. Mokestį už pastatymą automobilių apmokės "Parama" (25c).

SEKANTIS "T. ŽIBURIŲ NUMERIS, t.y. 52, bus kalėdinis. Jis išeis savaitės pradžioje gruodžio 23 d. data ir dar prieš šventes turėtų pasiekti skaitytojus bent artimesnėse vietovėse. Tai bus paskutinis 1976 m. numeris, 16 puslapių. Pokalėdinės savaitės numeris dėl švenčių neišeis. Sekantis numeris išeis 1977 m. sausio 6 d. data. Maloniai prašome nedelsiant atnaujinti "TŽ" prenumeratą 1977 metams.

Buvusio torontiečio kun. dr. J. Gutausko pagerbimas buvo surengtas gruodžio 12, sekmadienį, Delhi vokiečių salėje. Tai buvo vietinės lietuvių parapijos padėkos vakaras savajam klebonui, dirbusiam ten 17 metų ir tą parapiją įsteigusiam. Kun. dr. J. G. išėjo pensijon, bet ir toliau pasilieka gyventi Delhi miestelyje bei talkinti lietuvių parapijai, kuriai dabar vadovauja kitas torontietis kun. J. Staškus. Iškilmėje dalyvavo apie 200 asmenų. Iš Toronto buvo nuvykę — kun. P. Ažubalis, kun. Aug. Simanavičius ir kun. Pr. Gaida. Pagrindines kalbas pasakė dr. Br. Povilaitis ir P. Augaitis. Be to, kalbėjo daug sveikintojų. Įteikta bendra dovana — spalvota televizija.

A. a. Morta Jankuvienė, 55 m. amžiaus, mirė gruodžio 12 d. Šv. Juozapo ligoninėje. Velionė kilusi nuo Tauragės. Laidojama gruodžio 15 d. iš ev. Išganytojo šventovės Šv. Jono liet. kapinėse. Paliko vyrą ir sūnų.

Lietuvių Evangelikų Liuteronų Išganytojo parapijos Moterų Draugija atsiuntė "TŽ" auką $25. Nuoširdus ačiū.

Žmogaus Teisių Dienos proga septynios tautinės grupės gruodžio 10 d. pedagoginio Ontario instituto salėje surengė specialią iškilmę, kurioje buvo iškelti faktai, liudijantys sovietų nusikaltimus Žmogaus Teisių Deklaracijai. Pagrindinę kalbą pasakė sen. P. Yuzyk. Taip pat kalbėjo atstovai — estų, latvių, lietuvių, lenkų, ukrainiečių, vengrų ir kitų. Lietuvių atstovė S. Leparskienė iškėlė Nijolės Sadūnaitės atvejį. Latvių vyskupas Lūsis skaitė invokaciją. Priimta atitinkama rezoliucija Jungt. Tautoms. Pirmininkavo latvių atstovas dr. Lukss. Ši iškilmė buvo rengta paskubomis, nebuvo pakankamai išgarsinta ir nepasižymėjo gera organizacija. Ateityje tokie minėjimai turėtų sulaukti didesnio dėmesio visose tautybėse.

MONTREAL QUE

Šv. Kazimiero parapijos žinios

— Šv. Kalėdų ir N. Metų pamaldų tvarka: Kalėdų naktį Bernelio Mišios — 12 v.; Kalėdų dieną (šeštadienį) Mišios — 11 v. r.; N. Metų išvakarėse Mišios — 7.30 v. v. ir N. Metų dieną Mišios 11 v. r. Išpažinčių bus klausoma Kūčių vakarą — 6 v. ir prieš kiekvienas švenčių Mišias.

— Tuoj po Bernelių Mišių klebonas ir parapijos komitetas kviečia visus užeiti į svetainę pasisveikinti Kalėdų proga ir pasivaišinti sūriu, vynu bei Kalėdų pyragaičiais.

— Parapijos komiteto rengiamas N. Metų sutikimas su vakariene ir laisvu baru prasidės 8 v. vakaro, kaina — $15 asmeniui. Bilietai gaunami pas komiteto narius.

— Metinis parapijiečių susirinkimas įvyko gruodžio 5 d. parapijos svetainėje. Klebonas kun. dr. F. Jucevičius susirinkimą pradėjo malda. K. Simonėlienė buvo sekretorė. J. Staniulis ir K. Ambrasas buvo išrinkti balsams skaičiuoti. Dalyvavo 76 parapijiečiai. Du komiteto nariai — J. Skučas ir Kl. Strausas (paskutiniais metais pakeistas į J. Mac Namarą) baigė savo trejų metų kadenciją. Jų vieton į komitetą klebono buvo pasiūlyti ir vienbalsiai išrinkti, J. MacNamara ir prieš penkerius metus buvęs par. k-to pirmininku K. Rašytinis. Buvo pasisakyta dėl savaitinio parapijos biuletenio. Dauguma parapijiečių norėtų jį turėti. Klebonui, esančiam tik vienam parapijoje, tai būtų dar atskiras darbas. Visdėlto atrodo biuletenį turėsime. Toliau klebonas, padėkojęs išeinantiem iš k-to nariam ir pasveikinęs naujus, susirinkimą baigė, pakviesdamas visus pietums, kuriuos paruošė parapijos komitetas.

— St. Gabrini ligoninėj gydosi Zigmas Barysas, kuriam taksis, einant per gatvę, sulaužė kojį ir sutrenkė galvą. Taip pat gydosi St. Barauskas, kuris, nelaimingai paslydęs, sulaužė kojį. Abiem ligoniam linkime greitai pasveikti. **S. Sk.**

Aušros Vartų parapijos žinios

— AV šventovėje Bernelių Mišios bus gruodžio 24 d., 12 v. nakties. Choras, įjungdamas visus susirinkusius, 11.15 v. v. duos religinių giesmių koncertą. Po Mišių parapijos svetainėje kunigai ir parapijos komitetas ruošia vaišes. Visi kviečiami dalyvauti.

— 1977 m. sausio pradžioje bus metinis parapijos susirinkimas ir dviejų komiteto narių rinkimai. Visi parapijiečiai kviečiami dalyvauti. Ne tik parapijos kunigai, bet ir komitetas atlieka svarbų parapijos darbą. Taip pat bus pateikti parapijos atlikti darbai ir finansinė praėjusių metų apyskaita.

— N. Metų sutikimą rengia parapijos komitetas ir šauliai parapijos salėje. **A. A.**

L. K. Mindaugo šaulių kuopos 20-ties metų sukakties minėjimas montrealiečiams paliko gilų įspūdį. Jis vyko AV par. svetainėje lapkričio 27 d. Vadovavo J. Šiaučiulis, vienas pirmųjų Mindaugo kuopos organizatorių. Jis trumpai apibūdino 20 metų veiklą ir atliktus darbus. Buvo pagerbti mirę šauliai, ypač paskutiniu laiku su šiuo pasauliu atsiskyrę (kun. K. Pečkys). Sukakties proga gauta daug sveikinimų raštu. Sveikino VLIKo pirm. dr. K. Valiūnas, gen. konsulas dr. J. Žmuidzinas, šaulių padaliniai, laikraščių redaktoriai ir įvairios organizacijos. Žodžiu sveikino: šaulių centro v-bos pirm. K. Milkovaitis, Toronto ir Hamiltono šauliai, kun. J. Kubilius ir visos Montrealio organizacijos.

Dalyviai buvo gausūs. Toronto ir Hamiltono šauliai atvyko autobusu. Sceną puošė daug šauliškų vėliavų ir dail. Vazalinsko paruoštas šaulių ženklas. Iškilmė baigta Lietuvos himnu. Po to seselių namuose svečiai ir visi dalyviai buvo pavaišinti lietuviškais pavakariais.

Vakare įvyko koncertas - balius. Meninę programą atliko AV vyrų oktetas ir sol. G. Čapkauskienė. Skani vakarienė, geras aptarnavimas, linksma muzika visus jaukiai nuteikė.

Lapkričio 28, sekmadienį, 11 v. r., AV šventovėje buvo iškilmingos pamaldos už Lietuvos žuvusius, karius, partizanus, šaulius ir Sibiro tremtinius. Su vėliavomis dalyvavo šauliai, ramovėnai, sav.-kūrėjai ir kitos organizacijos, prie paminklinės lentos stovėjo garbės sargyba. Mišias atnašavo ir pamokslą pasakė kun. J. Aranauskas, choro giesmės, ypač "Kovoj jūs žuvot mielieji kariai", privertė nulenkti galvas ir mintimis pagerbti mirusius. Šventovė buvo pilna žmonių. Ypač gražų įspūdį padarė didelis būrys uniformuotų šaulių.

Po pamaldų svetainėje įvyko minėjimas. Pagrindinis kalbėtojas LSST centro valdybos pirm. K. Milkovaitis priminė praeitį, plačiai palietė išeivijos problemas, ypač vienybės stoką. Didžiausias ginklas Lietuvos laisvinimo darbe yra lietuvių išeivių vienybė, kurios okupantai bijo ir stengiasi ją ardyti. Susirinkusieji ilgais plojimais tai minčiai pritarė.

Meninę dalį atliko šauliai mėgėjai. J. Šiaučiulio paruoštą eilėraščių montažą gerai atliko Šušinskas, Mylė ir Žiukelis. Sesutės Rasa ir Ina Lukoševičiūtės su gitara padainavo keletą dainų. Tai jaunosios kartos veikliosios visuomenininkės. Šaulė Jukonienė su giliu įsijautimu padeklamavo gan ilgą eilėraštį, kuriame atsispindėjo pavergtos Lietuvos vargai ir laisvės troškimas. Dalyvavo per 200 žmonių. Už $2 auką visi buvo pavaišinti.

KLB Montrealio apylinkė gruodžio 5 d. visuotiniame susirinkime išrinko valdybą: Alg. Kličių, R. Otto, Br. Niedvarą, J. Šiaučiulį, A. Jonelytę, A. Drešerį, Dr. Daugirdą, K. Toliušį ir M. Beniušienę. Džiugu, kad į Bendruomenės veiklą įsijungė jaunosios kartos atstovai, jau išeivijoje baigę augštuosius mokslus.

Vaclovas ir Elena Kerbeliai atšventė 35 metų vedybinę sukaktį. Kaimynų Žurkevičių namuose jiems buvo suruošta staigmena, dalyvaujant giminėms ir artimiesiems bičiuliams. Pagerbimui vadovavo S. Remeikaitė, Kerbelienės sesuo iš Toronto. Sukaktuvininkai susilaukė nuoširdžių sveikinimų ir linkėjimų, nes jie tikrai to užsitarnavo kaip Liet. Bendruomenės nariai ir aktyvūs dalyviai. Kerbelių bibliotekoje yra visos išeivijoje išleistos lietuviškos knygos, plokštelės ir laikraščiai. Sukaktuvininkams įteikta bendra dovana, o duktė Daina su vyru Česlovu įteikė pradžiai $1000, kad aplankytų, nors ir pavergtą, bet taip mielą tėvynę Lietuvą.

Auksinio amžiaus klubo "Rūta" susirinkimas įvyko gruodžio 1 d., dalyvaujant per 80 narių. Buvo priimti ir patvirtinti klubo įstatai, kuriuos plačiai ir išsamiai paaiškindamas perskaitė Stp. Kęsgaila. Į klubą išrinkta valdyba: Jonas Adomaitis, seselė Oliveta - Gribulytė, Augustinas Ališauskas, Julius Jurėnas ir Kazys Martinėnas. Į revizijos komisiją — Pranas Dikaitis, M. Pakulienė ir Stasys Morkūnas. Metinis nario mokestis balsų dauguma nustatyta $3. Po susirinkimo buvo vaišės ir įvairūs žaidimai. Be salės, klubas turi dar 3 kambarius, kavinę, skaityklą ir žaidimų - rūkančiųjų kambarį. K. Martinėno iniciatyva, padedant Vilkui ir Miliauskui, visi kambariai gražiai išdažyti. Gruodžio 5 d. buvo oficialus kavinės atidarymas, kurią aplankė per 100 žmonių Klubas ruošia bendras Kūčias pagal visas lietuviškas tradicijas. Jose gali dalyvauti ir nenariai. Naujai išrinkta valdyba pasiskirstė pareigomis: pirm. J. Adomaitis, I vicepirm. seselė Oliveta, II vicepirm. K. Martinėnas, sekr. A. Ališauskas, ižd. J. Jurėnas. **A. A.**

"Litas" abiejuose skyriuose dirbs penktadienį prieš Kalėdas ir Naujus Metus tik iki 3 v. p. p. Abu savaitgalius nedirbs šeštadienį, sekmadienį ir pirmadienį.

Greitas ir tikslus patarnavimas!

Tel. Bus.: 722-3545
Res.: 256-5355

PETRAS ADAMONIS
C. I. B.
GAISRAS • AUTOMOBILIAI • ATSAKOMYBĖ • GYVYBĖ
ADAMONIS INSURANCE AGENCY INC.
3907 A ROSEMONT BLVD., MONTREAL, QUE.

"LITAS" ADRESAS: 1465 DE SEVE STREET MONTREAL, QUE. H4E 2A8. TEL. 766-5827

MOKA UŽ:		DUODA PASKOLAS:	
Einamąsias s-tas	6,0%	Asmenines	11.0%
Taupomąsias s-tas	8.25%	Nekiln. turto	10.75%
Term. ind. 1 m.	9.5%	Čekių kredito	12.0%
Term. ind. 2 m.	9.75%	Investacines nuo	11%
Term. ind. 3 m.	10.0%		
Duoda nemokamą gyvybės apdraudą iki $2,000 už taup. s-tos sumas.		Nemok. gyvybės apdr. iki $10.000 už paskolos sumą.	

KASOS VALANDOS:

1465 De Seve St., pirmadieniais, antradieniais ir trečiadieniais nuo 9 iki 3 v.; ketvirtadieniais ir penktadieniais nuo 12 iki 8 v.; sekmadieniais nuo 10.45 ik 12.45 v. Sekmadieniais nedirbama vasarą nuo gegužės 15 iki spalio 15 d. ir per visus ilguosius savaitgalius.

3907-A Rosemount Blvd.: pirmadieniais ir ketvirtadieniais nuo 6 iki 8 v. vakaro ir penktadieniais nuo 1 iki 8 v. vakaro.

PARDUODAMAS 60 x 342 pėdų sklypas su gražiais medžiais arti Sutton, Simcoe ežero ir provincinio parko. Kaina — $12.500. Tel. 889-0748.

NATŪRALAUS GYDYMO SVEIKATOS KLINIKA, 460 Roncesvalles Ave., Toronto, Ont. M6R 2N5. Tel. 533-8008. Bernardas Naujalis, R.M. Npt. R.N.A.

JONAS BANYLIS atlieka visus statybos remontus, naujus pristatymus, prausyklų keramikos, sienų ir grindų darbus. Skambinti po 5 v.p.p. telefonu 535-4329.

GĖLĖS ĮVAIRIOM PROGOM (pagal susitarimą), ypač vestuvėms — jaunajai, pamergėms, stalų papuošimui, korsažams ir kt. Skambinti V. Siminkevičienei, telefonu 763-6256 po 6 v.v. Toronte.

MIKOLAINIS VALTERIS atlieka staliaus, plytelių dėjimo, vonių, tualetų ir prausyklų įrengimo darbus už prieinamą kainą. Skambinti 769-5024, Toronte.

PARDUODAMAS pilnas tautinių moteriškų drabužių komplektas (A. Tamošaitienės austa medžiaga). Tel. 249-6854. Skambinti vakarais.

Nac. spaudos archyvo saugykla