Lietuvos nacionalinė M. Mažvydo bibliotekai

TĖVIŠKĖS ŽIBURIAI

THE LIGHTS OF HOMELAND

Nr. 45 (1708) 1982 LAPKRITIS-NOVEMBER 4 • LIETUVIŲ SAVAITRAŠTIS — LITHUANIAN WEEKLY • 2185 STAVEBANK RD., MISSISSAUGA, ONT. L5C 1T3, CANADA • Tel. (416) 275-4672 • 50 ct.

Žymūnai – tautos lobis

Bendrovė, gaminanti plieną Šiaurės Amerikoje, dažnai skelbia šūkį: "Mūsų gaminys — plienas, mūsų jėga — žmonės". Kai tai girdėdamas pagalvoji apie savo tautą, pamatai, kad ir jos stiprybė glūdi žmonėse. Kiekviena tauta turi savo didesnę ar mažesnę pramonę, gaminančią įvairius praktinio gyvenimo reikmenis, tačiau pagrindinę tautos stiprybę sudaro žmonės. Tai galioja net ir augštos technikos tautai, apsiginklavusiai moderniausiais ginklais, kurie yra ne kas kita, kaip plienas. Jeigu tautoje nėra stiprybės, moralinio ryžto, vyrauja suglebimas ir sugedimas — joks plienas ir jokie ginklai tokios tautos neišgelbės. Tuo tarpu tauta, kuri mažai teturi plieno, bet apsčiai dvasinio lobio bei ryžto, gali daug pakelti, daug iškentėti ir pagaliau laimėti. Tai sakydami, galvojame apie savąją lietuvių tautą, kuri medžiaginio plieno neturi, bet nestokoja moralinio bei dvasinio. Ji praeityje yra išugdžiusi ne tiktai garsiuosius karalius bei kunigaikščius, bet ir dvasinio gyvenimo vadus. Vieni jų yra pasiekę net pasaulinę plotmę, kiti įsitvirtinę vien savoje tautoje. Tie žmonės yra nenuperkamas tautos lobis, kurio mes dažnai nematome, jo esimo nejaučiame, tačiau pasižvalgę pastebime, kad jų įtaka tautos gyvenime yra lemianti.

KAI PAŽVELGIAME į tautos praeitį, visose srityse randame pavardes žmonių, kurie lėmė tautos gyvenimą. Politiniame gyvenime randame karalius, kunigaikščius, etmonus, prezidentus ir kitokius didžiūnus, kurie savo ryžtu bei veikla formavo tautos gyvenimą. Savos raštijos srityje randame visą eilę žymūnų, pradedant Mažvydu, Donelaičiu, baigiant Maironiu, Brazdžioniu ir kitais. Dailės srityje turime Čiurlionį, Galdiką, Valių ir t.t. Neatsilieka ir muzika — joje taip pat turime savo kompozitorių. Minties pasaulyje pastebime Šalkauskį, Maceiną, Girnių . . . Religinėje srityje matome visą eilę didžių vyskupų. Tai tiktai kelios iliustracijos, rodančios mūsų tautos turiningumą. Tiesa, nevisi tie žymūnai yra pasaulinio masto, tačiau tautos gyvenime jie lemia nemažiau. Dėlto svarbu jų neprarasti. Jie turi išlikti tautos gyvenime savo darbais, kūriniais, mintimis, pavyzdžiu, formuojančia įtaka. Nepaprastai didelis būtų nuostolis tautai, jeigu jinai jų netektų. Tie žymūnai yra nepakartojami ir už jokius pinigus nenuperkami. Jų išlikimas tautoje yra dvasinis lobis, kuris sudaro moralinę jėgą. Nuolat žvelgdami į juos, stiprėjame, mokomės, guodžiamės, turtėjame dvasine prasme. O kad galėtume į juos nuolat žvelgti kaip į tautos žvaigždes, jie turi būti matomi. Suvaryti į archyvus, jie dingsta iš akių ir žmonių širdžių.

NORINT, kad mūsų žymūnai neišnyktų iš tautos horizonto, reikia pasirūpinti matomu jų išlikimu. Taip, jie išliko ir dar išliks istorijoje. Daugelis ten juos atras, tačiau jų dvelkimas iš istorijos puslapių nėra labai paveikus ir sunkiau pasiekia mases. Apčiuopiamiau išlieka tie žymūnai, kurių darbai yra akivaizdūs. Bene laimingiausi šia prasme yra dailininkai, rašytojai, architektai. Jų darbai yra visiems matomi, prieinami. Jie kalba gyviesiems ištisus šimtmečius. Prie jų pastaraisiais metais prisidėjo ir muzikai bei dainininkai, nes naujoji technika jau moka išsaugoti jų kūrybą ilgiems laikams. Naujausias išradimas — vaizdo išsaugojimas filmuose. Tai pati gyviausia išlikimo forma, įgalinanti parodyti gyvą žmogų būsimoms kartoms. Šiuo būdu žymūnas galės prabilti gyvu žodžiu net ir tuomet, kai jo kaulai bus sutrūniję. Todėl dabar pats laikas atkreipti dėmesį į garsinę vaizdajuostę, kuri gali įamžinti daug dabarties žymūnų, svarbių tautos ateičiai. Jau girdėti viena kita privati iniciatyva toje srityje, bet ji nėra pakankama. Mūsų kultūros centrams derėtų į tai pažvelgti ryžtingiau ir planingiau, nes tokie užmojai yra susiję su didelėmis išlaidomis. Dar nevėlu pradėti naujus žingsnius toje srityje ir prisidėti prie tautos žymūnų išsaugojimo ateičiai.

KANADOS ĮVYKIAI

Darbai, namai, pinigai

Kanados parlamentas darbą po vasaros atostogų pradėjo naujojo finansų ministerio M. Lalondo ekonominiu pranešimu, kuris iš tikrųjų yra jau antras jo pirmtako A. MacEacheno 1981 m. rudenį paskelbto 1982-83 m. biudžeto pertvarkymas. Pirmas reformas atliko pats A. MacEachenas š. m. birželio 28 d. Tada jis padidino numatytą $10,5 bilijono deficitą iki $19,6 bilijono, o M. Lalondas pridėjo dar $4 bilijonus. Reformų dėka tas biudžetas pasiekė Kanados istorijoje lig šiol negirdėtą $23,6 bilijono sumą, kuri gali ir vėl padidėti iki biudžetinių metų užbaigos 1983 m. kovo 31 d. Ekonominiams krašto reikalams pagerinti trejų metų laikotarpyje bus papildomai išleista $1,1 bilijono, šią sumą sutelkiant iš sumažintų išlaidų energijos išteklių, krašto apsaugos, paramos užsieniui programų. Iš šios sumos $500 milijonų bus skirta darbų parūpinimui pusantrų metų laikotarpyje. Tai bus daugiausia laikinio pobūdžio darbai 60.000 bedarbių, pirmenybę teikiant tiems, kurie yra ar bus praradę nedarbo draudos išmokas, kad būtų sumažintas gerovės pašalpų reikalavimas. Tokių asmenų šiemet tikimasi susilaukti apie 10.000 kas mėnesį, o sekančiais metais — po 9.000 kiekvieną mėnesį. Padirbėję nustatytą minimalinį laiką, jie vėl galės gauti nedarbo draudos išmokas. Tikimasi, kad prie darbų parūpinimo prisidės ir provincijos. Mat joms taip pat daug kainuoja gerovės pašalpų parūpinimas. Ontario provincijoje miestų savivaldybės padengia 20%, provincija — 30%, Otava — 50%.

(Nukelta į 8-tą psl.)

Vėlinių proga buvo prisiminti mirusieji tautiečiai Šv. Jono lietuvių kapinėse Missisaugoje, kur palaidotas ir pats kapinių steigėjas kun. PETRAS AŽUBALIS. Nuotraukoje — vysk. ANTANAS DEKSNYS šventina kun. P. Ažubaliui pastatytą paminklą 1981 metais Nuotr. St. Dabkaus

Ir mirusieji kovoja prieš pavergėjus

Paminklai okupuotoje Lietuvoje, Amerikoje ir Kanadoje liudija tautos kovą už laisvę

DR. KAZYS ĖRINGIS

Kapų ir paminklų naikinimas — barbarų ir pavergėjų amatas, siekiant kitų žemėje paliktas žymes nušluoti nuo jos paviršiaus. Kapų kultūra y r a asmens ir visuomenės įprasminimo būdas. Kapų ir paminklų simboliai yra amžinai užmigusiųjų apsigynimo ir puolimo ginklas.

Lietuvių tautos dvasioje Dukštų draustinio šventajame ąžuolyne prie Maišiogalos liepsnoja senelis Algirdas didus, liepsnoja su žirgais, su šarvais, su kalavijais. Senovinė lietuvių mirusiųjų deivė Veliuona (Velena, Vilona) priglaudė Gediminą ir jo pulkų kritusius karžygius augštuose Nemuno šlaituose, piliakalniuose. Tai vis išnykę laiko slinktyje k a p a i, vienok nemarūs tautos simboliai.

Paminklai Vilniuje

Todėl netenka stebėtis, kad dabartinis Lietuvos okupantas sunaikino daugybę lietuvių kapų, mauzolėjų, šeimyninių laidojimosi rūsių, kriptų, antkapių. Apie tai, kad Vilniaus Šv. Petro ir Povilo šventovė yra D. Lietuvos Kunigaištijos vyriausiojo etmono Kazimiero Paco (mirusio 1682 m.) mauzolėjus vietinių ekskursijų vadovams yra uždrausta kalbėti. Tik centrinių durų tarpduryje užrašas lotynų kalba ant granito luito skelbia, kad čia ilsisi "Didžiojo nusidėjėlio" (Hic iacet peccator) palaikai.

K. Pacas puošnaus baroko šventovę, tapusią jo mauzolėjumi, pastatė Dievo garbei, norėdamas įamžinti pergalę prieš Maskvą ties Smolensku.

Absoliuti tyla gaubia Vilniaus Šv. Mykolo šventovę, kuri yra D. Lietuvos Kunigaikštijos kanclerio ir vyriausiojo etmono Leono Sapiegos (1557-1633 m.) mauzolėjus. Ji išniekinta, paversta architektūros muzėjumi. Prie nepagarbiai užgrozdinto altoriaus, kuriame yra ryškus su lotyniškais įrašais valstybės kanclerio ir karvedžio sarkofagas, nėra jokio lietuvių kalba įrašo, negirdėti jokių vadovo paaiškinimų.

Kalvinų šventovėje

Kėdainiuose yra D. Lietuvos Kunigaikštijos įtakingiausių XVI-XVIII š. karvedžių ir politikų mauzolėjus kalvinų šventovėje. Čia ilsisi vieno iš tos šeimos valstybininkų — Vilniaus pilininko Jonušo Radvilo (1579-1620 m.) palaikai. Tai Kristupo Radvilo I Perkūno sūnus.

Buvo, matyt, klaidingų nuomonių, kad čia esą didžiojo Lietuvos etmono ir Vilniaus vaivados Jonušo Radvilo (1612-1655), būtent, didžiojo etmono Kristupo Radvilo II sūnaus, palaikai, mirusio Tykocine. Radvilų mauzolėjus uždarytoje Kėdainių kalvinų šventovėje išplėštas. Iki sovietų okupacijos balzamuoto valstybininko palaikai buvo erdviame sandariame švinininiame sarkofage.

Rodos, 1972 m. palaikus teko matyti minėtos šventovės požemyje. Sarkofagas išplėštas, karstas pusiau apverstas, Jonušas Radvilas kaire ranka apkabinęs taip pat balzamuotą mažametį sūnų ar vaikaitį. Atrodo, kad ir mažylis buvo apgaubtas ta pačia valstybininko toga. Drabužiai iškilmingi, deja, suplėšyti, matosi abiejų šonkauliai. Tačiau veidai, ypač J. Radvilo, išsilaikę gerai. Deja, beglobis palaikų sąlytis su deguonimi, aišku, juos ardo.

Šventovė paversta sporto sale, požemis neužrakintas, šunys betgi nelandžioja (!). Paklausęs ką apie tai mano Kėdainių kraštotyros muzėjaus specialistai, patyriau, kad jie bijo ir užsiminti apie deramą apsaugą visą gyvenima kovojusių su Maskva Radvilų atminimo. Geriausia, ką jie gali — tai palaikus palaidoti, o sarkofagą, jį restauravus, patalpinti Kėdainių kraštotyros muzėjuje. Bet lotyniški įrašai . . . O siaube, jie bylos apie Radvilų laikais Lietuvos grumtynes su Maskva. Sovietų komunistai, neva besirūpiną tautos relikvijų apsauga, leido išplėštiems palaikams pastovėti, kad galėtų juos sunaikinti dėl "nestabilumo", o švininį sarkofagą dėl "pavojingų įrašų" panaudoti kulkų gamybai. Taip žūsta vieninteliai balzamuoti išlikę iki mūsų dienų D. Lietuvos Kunigaikštijos valstybininko Jonušo Radvilo palaikai. Kapų tyla, krikščioniški įrašai ant švino plokščių, granito akmenų ir šiandien grumiasi didžiajame kare su Maskva.

Radvilai liudija

Beje, yra išlikę įrašų tekstai ant didžiųjų Lietuvos etmonų Kristupo Radvilo II ir Jonušo Radvilo sarkofagų. Vienas maždaug toks yra lotyniškas įrašas: "Čia ilsisi Šventosios Romos Imperijos kunigaikštis iš Dievo malonės, Vyriausias Didžiosios Lietuvos Kunigaikštystės etmonas, daug kartų sutikęs priešus kautynių laukuose, daug pergalių dovanojęs Tėvynei Radvilas. Paliko giliame liūdesyje kraštas. Alleluia, Alleluia, Alleluia!"

Kristupas Radvilas II iš Rytų fronto pabrėžtinai reikalavo telkti kuo didžiausias pajėgas kovai su Maskva, nes kitaip "jie mus sunaikins". G. Chodkevičius (1505-1572 m.), sugrįžęs iš Maskvos fronto, didžiai susikrimtęs rytą pareiškė: geriau atiduoti sielą Augščiausiajam, negu matyti Tėvynės sunaikinimą. Tos dienos pavakary jis mirė. Dar prireikė 223 metų, kol Tėvynė buvo sunaikinta.

Atkaklių kovų su Maskva dalyvio valstybės maršalo Trakų pilininko ir krikščionybės gynėjo Stanislovo Radvilo Pamaldžiojo (1559-1599 m.) palaikai ilsisi Vilniaus Bernardinų šventovėje. Ir šis faktas stropiausiai slepiamas nuo pavergtos tautos. Mat kalbant apie Stanislovą, sunku nepaminėti jo tėvo — kunigaikščio Lietuvos kanclerio Mikalojaus Radvilo Juodojo (1515-1565), karalienės Barboros pusbrolio. Jis, kaip vienas pačių įtakingiausių valstybės veikėjų, energingai priešinosi Maskvos Ivano IV Žiauriojo politikai ir žeminančioms tautą sąjungoms. Išvykdamas iš Varšuvos, M. Radvilas pareiškė: "Geriau mirtis, negu tokia (Liublino) unija". Mirė jai priešindamasis 1565.V.29 Vilniuje (Lukiškių dvare).

Naikinami paminklai

Išnykę ir išlikę senolių kapai šaukia mūsų tautą į kovą su dabartiniais pavergėjais, išniekinusiais, apiplėšusiais tautą, sunaikinusiais valstybę. Okupantas ir dabar kaip tikras kerštininkas iš neapykantos tautų savasčiai tęsia kapinių paminklų, memorialinių vietų naikinimą, nuvertinimą, falsifikavimą.

Prieš keliolika metų buvo prasmingai atgaivinti Baltijos tautų Joninių sąskrydžiai Rambyne. Deja, jau sekančiais metais šis renginys sovietų komunistų ir KGB agentų buvo prikamšytas okupacijos šūkių, paskandintas šnektomis apie režimo pataikūnų nuopelnus ir galiausiai uždraustas.

(Nukelta į 6-tą psl.)

Pasaulio įvykiai

TRIUŠKINANČIOS PERGALĖS ISPANIJOS PARLAMENTO RINKIMUOSE susilaukė socialistai, vadovaujami 40 metų amžiaus advokato F. Gonzalez, 350 vietų parlamentan grįžę su 201 atstovu. Antron vieton su 106 atstovais iškopė dešiniųjų grupė Populiarioji Sąjunga, kurios vadas yra buvęs gen. F. Franco režimo ministeris M. Fraga, kietos linijos šalininkas. Rinkimai visiškai palaidojo nuo 1977 m. Ispaniją valdžiusį Demokratinį Centrą, tegavusį vos 12 atstovų. Rinkimus pralaimėjo net ir pats premjeras L. C. Sotelas, 11 jo ministerių ir šios grupės sekr. I. Caveras. Komunistai, garsinę nuo Maskvos nepriklausantį europinį komunizmą, nuo 23 atstovų nukrito iki penkių. Rinkimų rezultatai primena 1936-39 m. pilietinio karo laikotarpį, kai Ispaniją v a l d ė socialistai, kuriuos nušlavė gen. F. Franco vadovautas kariuomenės sukilimas, atnešęs diktatūrinį režimą. Šį kartą socialistai yra gerokai pasikeitę, atsisakę marksizmo. Jų vadas F. Gonzalez nesiekia pramonės suvalstybinimo, bet skelbia kovą nedarbui, matuojamam 16%, metinei 15% infliacijai. Jis taipgi nenori Ispanijos priklausymo Atlanto Sąjungai, tačiau šiuo reikalu yra pažadėjęs specialų referendumą, kuris greičiausiai bus atidėtas ilgesniam laikui. Rinkiminiame vajuje buvo iškeltas ir karinių JAV bazių klausimas. Spėjama, kad jos nebus panaikintos, bet socialistų valdžia už jas sieks didesnės finansinės naudos Ispanijai. Netikėtas socialistų grįžimas valdžion vėl gali baigtis kariuomenės sukilimu, nors būsimasis premjeras F. Gonzalez kariuomenę prašo tarnauti vis dar tvirtumo stokojančiai demokratijai. Populiariosios Sąjungos vadas M. Fraga šią grupę žada laikyti lojalioje opozicijoje, nesiekiančioje socialistų nuvertimo. Dėl rinkimų buvo atidėtas popiežiaus Jono-Pauliaus II apsilankymas. Jo dešimties dienų viešnagė Ispanijoje prasidėjo tik spalio 31 d., kai jau buvo galutinai paaiškėjusi socialistų pergalė, bet valdžios socialistams dar nebuvo perdavęs Demokratinio Centro premjeras L. C. Sotelas.

Nedalyvaus rinkimuose

Buvęs V. Vokietijos kancleris H. Schmidtas pranešė socialdemokratų partijai, kad jis negalės jiems vadovauti parlamento rinkimuose, kuriuos naujasis krikščionių demokratų kancleris H. Kohlis yra numatęs 1983 m. kovo 6 d. Pasitraukimo priežastis — sveikata. Jo širdies plakimą reguliuoja pernai kūnan įdėtas aparatėlis. Gydytojai pataria pasitraukti iš politikos ir pailsėti. Dėl H. Schmidto išsijungimo socialdemokratai gali pralaimėti rinkimus, nes jis buvo populiarus politikas, V. Vokietiją valdęs aštuonerius metus. H. Schmidtas sakosi negalįs eiti į rinkimus, kai net ir laimėjimo atveju jo laukia neišvengiamas pasitraukimas.

Liūdni rezultatai

Šiaurinėje Airijoje buvo pravesti patariamąją galią turinčio parlamento rinkimai, kuriais buvo tikimasi užbaigti karinį valdymą. Parlamentan betgi buvo išrinkti kraštutiniai protestantai ir katalikų IRO grupės rėmėjai. Rinkimai, užuot atnešę politinius sprendimus, sukėlė naują teroro bangą. Protestantai grobia ir žudo katalikus, o pastarieji — protestantus. Tokį nesibaigiantį kerštą griežtai pasmerkė katalikų vysk. C. Daly, primindamas abiem pusėm, kad nėra jokio skirtumo tarp katalikų ir protestantų skausmo ašarų.

Brežnevo kalba

Generolams pasakytoje kalboje L. Brežnevas užsiminė apie sustiprintą ginklavimąsi, kurį, pasak jo, skatina neatsakingi veiksmai Vašingtone, galintys įstumti pasaulį į atominį karą. Bus padidintas sovietų kariuomenės pasiruošimas karo veiksmams, pagerinta karinė technologija. Savo propagandinėje kalboje L. Brežnevas prašneko ir apie santykių sunormalinimą su komunistine Kinija, tuo aiškiai darydamas spaudimą prez. R. Reaganui. JAV krašto apsaugos sekr. C. Weinbergeris, reaguodamas į L. Brežnevo kalbą, pabrėžė, kad JA Valstybės taip pat turi sustiprinti savo ginklavimąsi, nes dabartinių atominių ginklų užšaldymas tėra naudingas jų persvarą turinčiai Sovietų Sąjungai.

Apvogė Sacharovą

Vakariečius žurnalistus Maskvoje pasiekė kopija laiško, kurį dr. A. Sacharovas pasiuntė KGB viršininkui V. Fedorčiukui. Jame metamas kaltinimas, kad jį spalio 11 d. Gorkio mieste automobilyje vaistais apsvaigino KGB agentai ir iš jo pavogė maišą, kuriame buvo šeši asmeniniai dienoraščiai, 900 ranka ir 500 mašinėle rašytų atsiminimų puslapių, keli laiškai, dokumentai, pasas ir vairuotojo leidimas. Tuos savo atsiminimus dr. A. Sacharovas nori išleisti užsienyje. Dėl KGB agentų vagystės atsiminimų išleidimas bus sutrukdytas ilgesniam laikui.

Šiame numeryje:

Žymūnai – tautos lobis
Pagrindinę tautos jėgą sudaro žmonės, o ne plienas

Ir mirusieji kovoja prieš pavergėjus
Dr. K. Ėringis apie paminklus, liudijančius laisvės kovą

Lietuviškos parapijos ir mūsų kolegija
Prel. L. Tulaba apie Šv. Kazimiero kolegiją ir priekaištus

Klaidinantys paskaitininko siūlymai
Kritiškos pastabos apie kun. dr. J. Šarausko mintis

Paliko ryškius veiklos pėdsakus
A. a. Jonas Karpis ir visuomeninė jo veikla Kanadoje

Mokinys apie savo mokytoją
A. a. Marija Varnienė — daugelio veikėjų auklėtoja

Negalėjote ateiti, todėl aš atvykau . . .
Prisimenant popiežių Joną XXIII ir kun. Feliksą Kapočių

Moksleiviai laukų darbuose
Kolchozinė sistema vis negali apsieiti be moksleivių talkos

Lietuvos pašto ženklai
Žymus pašto ženklų rinkėjas — Povilas Barbatavičius

Raudonai dažyta literatūros istorija
Okupuotoje Lietuvoje išleistas veikalas nestokoja tendencijos

TĖVIŠKĖS ŽIBURIAI
THE LIGHTS OF HOMELAND

2185 Stavebank Road, Mississauga, Ontario L5C 1T3, Canada
Telefonas (416) 275-4672

Leidėjas: Kanados Lietuvių Katalikų Kultūros Draugija "Žiburiai"
Redaguoja: k. dr. Pr. Gaidamavičius ir Vyt. Kastytis

Metinė prenumerata $17, pusmetinė — $9. Rėmėjo prenumerata $25

Skelbimai ruošiamam numeriui priimami iki ketvirtadienio. Už skelbimų turinį redakcija neatsako. Rankraščiai taisomi redakcijos nuožiūra. Autorių pasirašyti straipsniai nebūtinai reiškia redakcijos nuomonę.

The Lights of Homeland — Lithuanian Weekly

Published by Lithuanian Canadian R. C. Cultural Soc. "Žiburiai", Inc. Subscription rates: $17.00 per year, $9.00 per 6 months. Deadline for advertisements — Thursday. Second class mail registration number 0509.

RELIGINIAME GYVENIME

Kun. Maksimilijonas Kolbe, OFM Conv., iškilmingomis apeigomis Vatikane buvo paskelbtas šventuoju spalio 10 d. Tai Aušvico koncentracijos stovyklos kankinys, kuris kalinių tarpe buvo žinomas kaip "mūsų kunigėlis". 1941 m. jis savanoriškai pasisiūlė užimti vietą pasmerktojo miriop Franciszek Gajowniczek, nes pastarasis turįs žmoną ir vaikus, o jis nieko neturįs. Ne tik kaliniai, bet ir vokiečiai sargybiniai buvę nustebinti. Koncentracijos stovyklos komendantas priėmė tokį pasiūlymą, ir tas kunigas buvo patalpintas kartu su kitais 10 atrinktų kalinių badu marinamųjų bunkerin. Už 10 dienų jis ir dar trys kaliniai buvę atrasti gyvi. Tada jie buvo nužudyti injekcijomis. Šv. Petro bazilikos aikštėje, dalyvaujant 150,000 tikinčiųjų iš įvairių kraštų, Jonas-Paulius II paskelbė tą kunigą šventuoju ir kankiniu, pakartodamas Kristaus žodžius: "Nėra didesnės meilės, kaip gyvybę už draugus atiduoti". Iškilmėse dalyvavo ir buvęs Aušvico kalinys Franciszek Gajowniczek, dabar jau 81 m. amžiaus. Didžiulis kilimas su įaustu šv. Maksimilijono Kolbės atvaizdu kabojo Šv. Petro aikštėje iškilmių metu, o Šv. Tėvas savo kalboje pabrėžė tiesioginę jungtį tarp naujo šventojo laikysenos, iškėlusios žmogaus orumą, ir žmogaus teisių, kurios dabar niekinamos Lenkijoje Solidarumo Sąjungos panaikinimu. Šv. Maksimilijonas Kolbe yra jau septynioliktasis lenkų šventasis. Jis mirė, būdamas 47 m. amžiaus. Palaimintuoju jį paskelbė Paulius VI 1971 m.

"Jewish Press", JAV žydų vienas plačiausiai skaitomų savaitraščių, turintis apie 240,000 nuolatinių prenumeratorių, savo vedamajame pareiškė, kad popiežius savo susitikimu su Arafatu davęs ženklą krikščionims kariams Beirute kilnaus siekio vardan surengti skerdynes. Falangistai esą pamaldūs krikščionys, kurie seka savo Bendrijos vadovo nustatytas gaires ir, kaip geri mokiniai, dalyvavę savo priešų žudynėse. JAV Katalikų Sąjunga už Religines ir Civilines Teises pasiuntė laikraščiui protesto telegramą, pavadindama vedamąjį vienu iš neatsakingiausių ir užgaulingiausių pareiškimų, betkada pasirodžiusių spaudoje. Ši sąjunga taipgi pareikalavo, kad laikraštis viešai atšauktų savo vedamąjį, pasirodžiusį po antrašte: "Dalis palestiniečių skerdynių kaltės priklauso popiežiui".

Tibor Baranski, labai gerbiamas žydų organizacijos "Jad V'Šem" už žydų gyvybių gelbėjimą II D. karo metu ir net esąs "United States Holocaust Council" narys, išreiškė savo pasipiktinimą Izraelio valdžios pareiškimu ryšium su Arafato lankymusi pas popiežių. Izraelio valdžia apkaltinusi K. Bendriją tariamu tylėjimu, kai žydai buvo persekiojami II D. karo metu. Pasak šio žydams nusipelniusio vengro Tibor Baranski, tai esąs didžiausias melas, nes jis pats matęs Pijaus XII laiškus, įsakančius popiežiaus atstovams Europoje gelbėti žydus nuo koncentracijos stovyklų. Jis pats dirbęs popiežiškoje Vengrijos nunciatūroje ir tos įstaigos dėka parūpinęs 3,000 žydų saugias gyvenimo vietas, o kitiems tūkstančiams išdavinėjęs pasus, kad apsaugotų nuo mirties koncentracijos stovyklose. Visa tai buvę įmanoma tik Vatikano dėka.

Komunistinės Čekoslovakijos savaitraštyje "Tvorba" sekretoriato kulto reikalams vadovas Karel Hruza puolė Šv. Tėvą Joną-Paulių II, kaltindamas jį "šaltojo karo" kurstymu ir tariamu slaptųjų vyskupų Čekoslovakijoje skyrimu, kad užpildytų tuščias Čekoslovakijos hierarchijos vietas.

Arkiv. Pauliaus Marcinkus, kaip popiežiaus kelionių paruošėjo, vietą laikinai užima Vatikano radijo direktorius ir anksčiau buvęs jėzuitų žurnalo "Civilta Cattolica" redaktorius kun. Roberto Tucci, SJ. Jis buvo nuvykęs Ispanijon aptarti būsimosios popiežiaus kelionės planų.

Vatikano dienraštis "L'Osservatore Romano" smarkiai kritikavo steigiamą JAV-se Nobelio laureatų "sėklų banką", iš kurio užšaldytų sėklų tikimasi ateityje išauginti genijus. Laikraščio vedamasis tokią elgseną pavadino ne tik nemoralia, bet ir rasistine, lygintiną su nacių pastangomis sukurti antžmogių rasę.

Dirbtinė kontracepcija esanti didžiausias jaunimo ir šeimų priešas. Tai pareiškė čilietis vysk. Francisco Jose Cox Huneeus, Popiežiškosios Šeimų Tarybos sekretorius, kalbėdamas Vatikano vardu tarptautiniame šeimos kongrese Meksikoje. Kontracepcijos dirbtinės priemonės ir metodai, pasak jo, esą tiesiog apipylę mūsų jaunimo bei šeimų gyvenimą neišskaičiuojamomis moralinėmis bei socialinėmis problemomis ir ardo patį pagrindą, kuriuo remiasi žmonija.

Trijų liutetornų grupių JAV-se nutarimas susijungti buvo labai pagirtas JAV Kat. Vyskupų Konferencijos pirmininko arkiv. John R. Roach kaip reikšmingas žingsnis platesnio ekumenizmo sąjūdžio plotmėje. Šie trys vienetai, nutarę iki 1988 m. sausio 1 d. susijungti yra Liuteronų Bendrija Amerikoje, Amerikos Liuteronų Bendrija ir Evangeliškųjų Liuteronų Bendrijų Sąjunga.

Kun. Pranas Bulovas, Maspeth lietuvių parapijos klebonas, š. m. rugsėjo 20 d. popiežiaus Jono-Pauliaus aktu pakeltas monsinjoru. Iškilmingos įvestuvės šventovėje įvyko š. m. spalio 24 d. Naujasis monsinjoras yra gimęs 1916 m., augęs bei mokslus ėjęs Brooklyno-Queen's vietovėse. Kunigu įšventintas 1943 m. Iki 1953 m. darbavosi su marijonais gimnazijoje ir parapijose. Nuo 1956 m. darbavosi Maspeth lietuvių parapijoje kaip vikaras, o nuo 1972 m. kaip klebonas.

Kun. J. Stš.

Apaštalinis Kaišiadorių vyskupijos administratorius vyskupas VINCENTAS SLADKEVIČIUS (viduryje) savoje katedroje. Kairėje — apaštalinis Telšių vyskupijos administratorius vyskupas ANTANAS VAIČIUS, dešinėje — apaštalinis Kauno ir Vilkaviškio vyskupijų administratorius vyskupas LIUDVIKAS POVILONIS

Lietuvis sovietinėje kariuomenėje

Jaudinančiai ryžtingas Roberto Grigo atsisakymas duoti sovietinę priesaiką. Apie tai rašo pogrindžio "LKB Kronika" 54 numeryje

(Tęsinys iš praėjusio nr.)

Bandymas palenkti

Vėliau vyr. ltn. DŽIUZUPOV, perkeldamas Robertą į 4-tą kuopą (prieš tai jis tarnavo 1-je kuopoje, kur ir gaudavo labai daug niekuo neišprovokuotos pylos), palengvino jam gyvenimą. Dabar sovietų vergas-kankinys per dieną gaudavo reguliariai 5-10 smūgių. Plytų formavimo ceche ir darbo sąlygos buvo normalesnės. Bet, dar nepraėjus skausmui krūtinėje, pasireiškė bendras nusilpimas. Į nusiskundimus buvo atsakyta, kad trūksta žmonių, pakeisti nėra kuo, o planą vykdyti reikia.

1982 m. liepos 31 d. į Badamą atvyko 1902 atskirojo statybinio techninio bataliono vadas papulkininkis AKMATALIEJEV daryti apžiūros. Pasikvietęs Robertą į kanceliariją, jis labai nustebo, kad TSRS dar yra tikinčiųjų. Augštas kariškis, plūsdamas kareivėlį necenzūriniais žodžiais, netyčiom priminė ypatingojo skyriaus darbuotoją kpt. SINIAJEV, kuris, kiek anksčiau pasikvietęs pokalbiui, labai mandagiai aiškino, kad Čimkento pulkininkai neturėjo teisės keikti kareivio, niekinti religijos. Jis žadėjo įrodyti, kad tokie žmonės nėra partijos veidas ir partijos esmė ir kad partija aplamai yra sveikas ir visuomenei reikalingas organizmas. Robertas atsakė, kad iki šiol partija terodė jam tik tokį veidą, kokį parodė minėti pulkininkai, ir čia pat atmetė prašymą bendradarbiauti. Ir štai dabar partijos atstovas vėl atsisuko į jį įprastiniu, neapykantos iškreiptu veidu. Atsišakius skaityti priesaiką, jis plūsdamas grasino sušaudyti Roberto tėvus, nuteisti Lazdijų karinį komisarą, kad laiku nedemaskuoja "banditų", o Robertą perduoti KGB organams.

Vidurių liga

Terorizuojamam jaunuoliui, neskaitant minėto dūrimo krūtinėje, jau buvo prasidėjusi kažkokia vidurių liga, be abejonės, kaip pasekmė ten visur viešpataujančios antisanitarinės padėties.

1982 m. rugpjūčio 1 d. jis bataliono vado mašina su visa palyda — šoferiu, kombato pavad. politiniams reikalams mjr. BELOKONJ ir bataliono komjaunimo sekretorium buvo nuvežtas į Kzyl-Ordą, kur yra bataliono štabas. Visą kelią — 400 km nenutilo bukaprotiškos pašaipos, grasinimai ir priekaištai, kad drįsta gadinti tarybinę duoną ir pan. Kzyl-Ordoj, kombato žodžiais, Roberto laukia "patikimas tarybinis kambarys".

Ten jau smarkiai sergantį viduriavimu jį uždarė į gauptvachtą, kurios vieninteliai "baldai" — ant betoninių grindų patiesti laikraščiai. Niekas nekreipė dėmesio į ligonio prašymą duoti bent paprastą parašą.

Liga paūmėjo, pasirodė kraujas. Buvo panašu į dizenteriją, o į kiemą išleisdavo tik du kartus per dieną. Bet Dievą tikintis jaunuolis-kankinys džiaugėsi, kad gali ramiai mąstyti ir melstis, įjungdamas maldon ir patalo kietumą, ir visus su nelaisve susijusius nepatogumus bei varginančią ligą.

Agresyvūs draugai

Džiaugsmas truko neilgai — greitai jis gavo du draugus, nubaustus paroms už savavališkus atsiskyrimus nuo dalinio. Vienas — iki armijos sėdėjęs metus, o kitas — teistas lygtinai. Jų kalbos apie moteris, degtinę, o sužinojus už kokias kaltes pasodintas Robertas, apie religiją, kunigus niekuo nesiskyrė nuo daugelio sovietinių karininkų, nuo kombato kalbų. Tas pats ištvirkimas, tas pats tamsumas, ta pati pikta valia, užkamšanti ausis, kad nepabustų sąžinė . . . .

Iš pradžių taikūs kameros draugai toliau kasdien darėsi vis agresyvesni. Tas pats keistas derinys — šalia viso amoralumo ir palaidumo, jie karšti sovietų valdžios patriotai. Jie ima grasinti Robertui fizine prievarta, jei jis neduos priesaikos "tėvynei".

Po kelių tokio kalėjimo dienų kombatas išvedė Robertą prieš išrikiuotas pirmą ir trečią kuopas, supažindino jas su "bandito" biografija ir, visu rusiškų keiksmų šlykštumu drabstydamas pirmiausia motiną, tėvą, išauginusius "tokį", grasindamas susidoroti su visais giminėmis, o ant Pabaltijo numesti 5 kilotonų branduolinę bombą, paklausė: "Priimsi priesaiką?" — "Ne!" — "Tai ir pūk ten!"

Medicininė komisija

Robertas "puvo" gauptvachtoj iki rugpjūčio 5 d. ryto, kai visdėlto pagaliau išleido išsiskalbti nešvarumais sulipusį drabužį ir nueiti į sandėlį. Kitą dieną užgriuvusi medicininė komisija konstatavo batalione vidurių šiltinės epidemiją. Į aplinkines ligonines plūstelėjo kareiviai. Prie gaubtvachtos vyko medikų ir Roberto viršininkų ginčas. Pirmieji visdėlto pajėgė įtikinti budelius, kad "nesvarbu, ar jis katalikas, ar kas . . ., svarbu, kad jis pagalbos reikalingas ligonis". Ir taip su nukreipimu "aštri dezinterijos forma" Robertas iš epidemijos židinio atsidūrė Kzyl-Ordos miesto ligoninėje. Laikinai nurimo karo belaisvio laivelį blaškiusios audros. Bataliono vadovybė dar tebekentėjo nuo įvairių komisijų. Susidomėjo net pati Alma-Ata. Tačiau vargu ar kuri komisija pamatys gauptvachtos kameras, ar sužinos, kokiose "sanitarinėse" sąlygose kalinami XX-ojo amžiaus rekrūtai. Jei ir sužinos, nepaskelbs. O kas šiandien suskaičiuos visas gauptvachtas plačioje sovietinės šalies teritorijoje?

Koks bus tolimesnis kankinio Roberto GRIGO likimas? Okupanto mašina suluošins jo fizinę sveikatą ar visiškai sunaikins? Tai parodys ateitis.

Paklaustas, kaip reaguodavo mušamas, Robertas kukliai prisipažino, kad nuolat kartodavo: "Duok, Viešpatie, jėgų viską, kas sunku, pakelti, kaip Tu ant kryžiaus, kaip pelnytą bausmę už nuodėmes, už Tavo meilės paniekinimą . . ."

Lietuvos katalikai, ypač jaunimas, šiuo metu meldžia Dievą Robertui stiprybės ir ištvermės.

Kryžius ir tėvas

1982 m. gegužės 12 d. Lietuvos jaunimas, išleisdamas savo draugą Robertą į d v e j ų ar daugiau metų kančią sovietinėje armijoje, kaip šios kančios įprasminimo, susivienijimo su Kristaus kančia ženklą, ant skardžio prie nuošalaus keliuko, vedančio per miškus iš Leipalingio į Dulgininkų kaimą, pastatė menišką 5 m augščio kryžių su užrašu: "Viešpatie, daryk, ką nori su manimi, tik pasigailėk mano tautos ir mano mylimųjų".

Tuojau kryžių ėmė lankyti Leipalingio ir aplinkinių kaimų tikintieji, kažkieno geros rankos puošė gėlėmis, apvalė aplinką, iškasė pakopas nuo keliuko iki kryžiaus. Atrodė, kad nuošaliai miške stovintis krikščionių tikėjimo, meilės ir vilties ženklas tikrai niekam negalėjo ir neturėjo užkliūti. Deja, užkliuvo. Šio kryžiaus klausimu buvo aštriai kalbėta Lazdijų raj. partijos komiteto plenume. Už kryžiaus pastatymą ir kitas "nuodėmes" tiek plenume už akių, tiek Leipalingio vidurinėje mokykloje, asmeniškai grasinant atleisti iš darbo, buvo puolamas Roberto tėvas, šios mokyklos mokytojas Antanas GRIGAS. Mokykloje šiam puolimui vadovavo mokytojų partorganizacijos sekretorė B. ZUZEVIČIENĖ. Mokytojo atsakymai į visus priekaištus bei grasinimus: "Pirma, prašau nesibrauti į mano sąžinę; antra, kodėl visų gerų žmonių visus gerus darbus norite man vienam priskirti?"

Ateistai nugriovė kryžių

Po šios "ideologinės-aiškinamosios" įžangos ateistai netruko pereiti prie veiksmų. 1982 m. birželio mėn. iš 8 d. į 9 d. naktį kažkokie asmenys, atvažiavę (kaip paaiškėjo iš pėdsakų) net keliomis transporto priemonėmis, kryžių iškasė ir nusivežė. Šį niekšišką darbą atlikusiųjų nei pavardės, nei darbovietės lig šiol nežinomos. Kaikurie partiniai bei valdžios pareigūnai tvirtina, kad tai chuliganų darbas, ir tai neabejotina tiesa, tik būtina padaryti mažą patikslinimą: visai nesvarbu, ar patį kryžių nugriovė paprastų gatvės chuliganų-girtuoklėlių rankos, ar chuliganų iš vienos ar kitos įstaigos; svarbu tai, kad šiam nešvariam darbui, kaip ir visur, vadovavo valdiškieji ateistai.

(Antraštės — "TŽ" redakcijos).

Lietuviška baldų dirbtuvė Toronte

Daromi nauji minkšti baldai ir aptraukiami seni PIGIA KAINA. P. LUBYS. Tel. 638-3171, 663-9096.

A†A

ELENAI PAKALNIENEI

mirus Montrealyje,

jos vyrui VYTAUTUI, sūnums, marčiai, jos tėveliams TAMOŠAUSKAMS iš Malarctic ir seseriai ANTANINAI VILIMIENEI su šeima reiškiame gilią užuojautą —

Justina ir Aloyzas Ramonai
Vytas ir Ona Pulkauninkai
Regina ir Jonas Žiūraičiai

Ilgamečiam Toronto Lietuvių Senjorų Organizacijos pirmininkui

a. a. JONUI KARPIUI

mirus,

jo žmoną ALDONĄ, sūnus — JONĄ, RIMĄ, PRANĄ bei artimuosius gilioje liūdesio valandoje nuoširdžiai užjaučia ir kartu liūdi —

Buvusi Toronto Lietuvių Senjorų Organizacijos valdyba bei statybos komitetas

Buvusiam "Vyčio" sporto klubo pirmininkui

A†A

JONUI KARPIUI

mirus,

jo žmoną ALDONĄ, sūnus — JONĄ, RIMĄ, PRANĄ bei artimuosius gilaus liūdesio valandoje nuoširdžiai užjaučia —

"Vyčio" sporto klubas ir Kanados sporto apygarda

Canadian Art Memorials Ltd.

176 Lakeshore Road West, Port Credit, Ont. L5H 1G4

LOUIS TEMPORALE - oficialus skulptorius - Bank of Canada, Bank of Montreal, Bank of Nova Scotia ir Archives Bldg. King George VI Niagara Falls

Atlieka įvairius kapų paminklų akmens ir skulptūros darbus — greitai ir meniškai. Užsakymus atliekame pagal projektus ir taip pat turime didelį pasirinkimą pagamintų paminklų lietuvių kapinėms

Užsakykite jau dabar, kad mes galėtume neskubėdami atlikti visą menišką darbą pagal pageidavimus.

Darbovietės telefonas 278-2757
Namų telefonas 278-4529

Mohawk Furniture Ltd.

PILNAS NAMŲ APSTATYMAS

- ★ Elektros reikmenys
- ★ Televizijos aparatai
- ★ Skalbiamosios mašinos
- ★ Vaikų baldai
- ★ Įvairūs kilimai
- ★ Šaldytuvai
- ★ Valgomųjų kambarių apstatymas ir kt.
- ★ Siuvamos mašinos
- ★ Rašomos mašinėlės

Nemokamas pristatymas į namus.

KRAUTUVĖS:

Vakaruose — 137 RONCESVALLES Ave. Tel. 537-1442

Rytuose — 2448 DANFORTH Ave. Tel. 699-4444

Krautuvės atidarytos nuo 9 valandos ryto iki 9 val. vakaro

Dovanos giminėms Lietuvoje

Puiki dovana 1982 metų Kalėdoms

Siuntinys nr. 1 — 1982.

1 pora geriausių "Levi" (denim) džinsų, 1 pora "Wrangler" velveto džinsų; 3 metrai geriausio šilkinio aksomo suknelei; 3 metrai vilnonės medžiagos eilutei su įrašu "All wool made in England"; 1 komplektas vyriškų arba moteriškų žieminių apatinių drabužių; 1 svaras geriausių "mohair" vilnonių siūlų; vilnonė arba šilkinė medžiaga suknelei.

Šio siuntinio kaina su muitu ir persiuntimu — $460.00

Į šį siuntinį dar galima pridėti 7 svarus įvairių prekių: medžiagos 4 m. ir dirbtinio minko kailio apsiaustui 3 m.

Siūlome keletą kitų naudingų dalykų (kaina su muitu):

Avikailiai 3/4, vyriški arba moteriški, tikros odos viršus, dirbtinio kailio pamušalas, graži apikaklė, sveria 5 sv.	$250.00
Dirbtinio minko kailis apsiaustui, De-lux, sveria 5 sv.	115.00
Pigesnis minko kailis apsiaustui, sveria 5 sv.	100.00
Rumbuoto velveto džinsai	48.00
Vyriškas arba moteriškas megztinis	50.00
Vilnonė arba šilkinė skarelė	13.00
Sudedamas lietsargis	13.00
Vyriški arba moteriški pusbačiai	50.00
Puiki medžiaga suknelei	46.00
Šilkinio velveto medžiaga suknelei, 3 m.	75.00
Aksomo medžiaga eilutei, dvigubo pločio, 3 m.	92.00
Angliška vilnonė medžiaga eilutei, 3 m.	75.00
Angliška vilnonė medžiaga eilutei, 3 m.	92.00
Angliška vilnonė medžiaga eilutei, 3 m.	115.00

Galima siųsti su drabužiais: 1/2 sv. arbatos — $4.50, 1/2 sv. "nescafe" — 7.00, 1 sv. pupelių kavos — 7.50, 1 sv. šokolado — 7.50, 40 cigarečių — 5.50.

Sudarant siuntinį savo nuožiūra, reikia pridėti persiuntimui $58.00

Siunčiame pramogines ir kitokios muzikos plokšteles.

Sudarome testamentus, administruojame nuosavybes, tarpininkaujame išrūpinant Lietuvoje gyvenančiom žmonom pensijas, persiunčiame palikimus į Lietuvą prekėmis arba valiuta.

BALTIC STORES & CO.
Z. Juras
11 London Lane, Bromley, Kent, BR1 4HB, England.
Tel. 01 460 2592

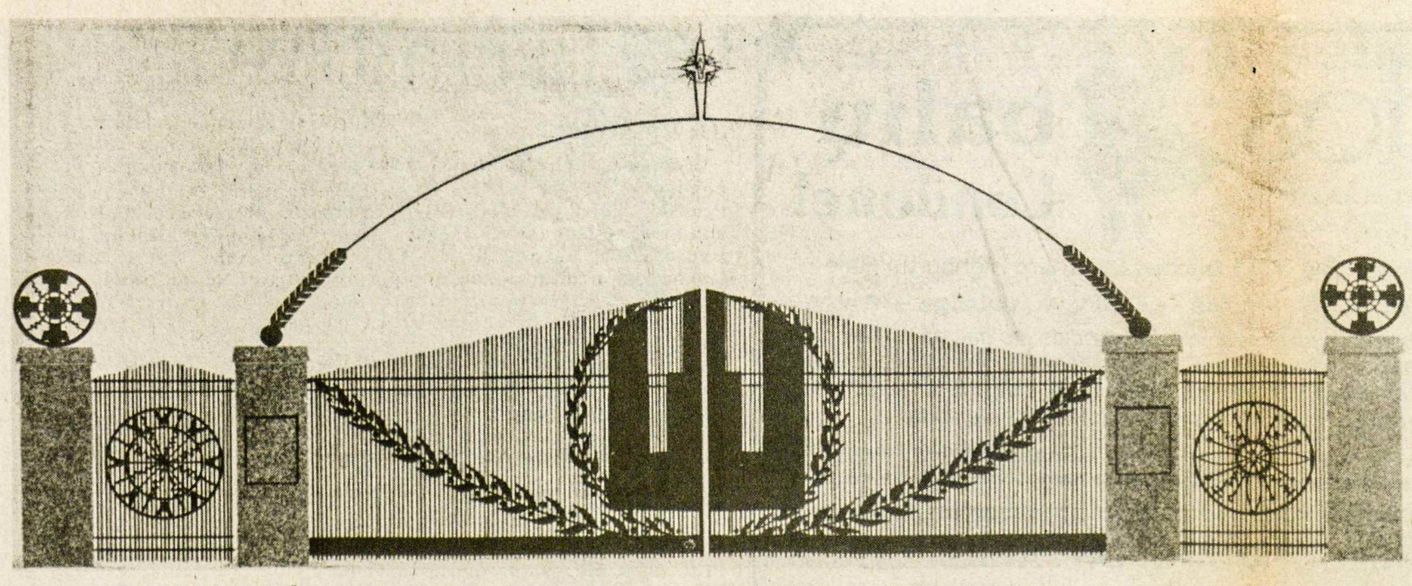

Toronto-Mississaugos Šv. Jono lietuvių kapinių vartų projektas, paruoštas dailininko RIMO PAULIONIO ir priimtas kapinių komisijos

Lietuviškos parapijos ir mūsų kolegija

PREL. L. TULABA

Neseniai perskaičiau "Tėviškės Žiburiuose" 1982 m. 34-35 nr. kun. J. Staškevičiaus korespondenciją apie Amerikos Lietuvių Kunigų Vienybės suvažiavimą š. m. liepos mėnesį Klevelande. Kalbėta apie lietuviškas parapijas, apie pašaukimus į kunigystę ir apie Šv. Kazimiero kolegiją Romoje.

Lietuviškos parapijos

Visų yra bendras rūpestis, kad lietuviškos parapijos išsilaikytų, kai tuo tarpu daugelis jų merdėja. Lietuviškų parapijų išsilaikymo reikalas nėra vien tautinis, bet visų pirma religinis. Lietuviška sielovada išeivijoje yra misijų darbas. Būti išeiviu, rastis tarp svetimųjų, būti toli nuo savųjų yra nedalia, kuri neišvengiamai skaudina širdį ir atveria duris į pasimetimą. Savo kunigo buvimas tarp išeivių yra dangaus palaima, nes jis gaivina dvasią, įgalindamas nepalūžti sunkumuose; įkvepia vidinę ramybę, kurią tik Kristus gali duoti; organizuoja į bendruomenę ir taip apsaugo nuo vienišumo. Be to, visa savo sielovadine veikla jis prisideda prie tautinių ir kultūrinių vertybių išlaikymo bei puoselėjimo. Netolima skaudi praeitis mums rodo, kiek mūsų išeivija buvo laiminga ir laisvame pasaulyje, bet ypač sovietinėje tremtyje ir vergų stovyklose, turėdama savo tarpe kunigų.

Šv. Sostas rėmė ir remia tautinę sielovadą išeivijoje. Pagal paskutiniuosius Šv. Sosto patvarkymus "Migratorum Cura", patvirtintus ir paskelbtus popiežiaus Pauliaus VI Motu Prorio 1969 m. rugpjūčio 15 d., įsakoma įvairių kraštų vyskupų konferencijoms ir paskiriems vyskupams rūpintis išeivių bei ateivių dvasiniu aptarnavimu jų gimtąja kalba, respektuojant jų religines tradicijas ir parūpinant galimai tos pačios tautybės kunigų. Pagal Šv. Sosto nurodymus, geriausia sielovados forma išeivijai yra tautinės parapijos. Kur jos negalimos, turi būti steigiamos sielovados misijos, vadovaujant krašto vyskupų konferencijos skirtam tautiniam misijos direktoriui, kuris tvarko misijų kapelionų veiklą.

Pirmoji lietuviškos išeivijos karta, palikusi kraštą caro laikais, buvo vargšai, bet giliai tikintys žmonės. Pasiekę užjūrių kraštus, jie visų pirma rūpinosi kurti savas parapijas ir statyti bažnyčias, gausiai aukojo sunkiai uždirbtus centus. Parapijos, prie jų veikiančios mokyklos, vadovaujamos lietuvaičių seselių, palaikė ne tik religinę, bet taipgi ir tautinę mūsų išeivijos dvasią.

Naujoji po antro pasaulinio karo svetur atsiradusi lietuviškos išeivijos dauguma pasuko kitu keliu. Nesibūrė prie parapijų, kiek būtų reikėję burtis, bet pasinešė į tautinę-kultūrinę veiklą su savomis organizacijomis ir naujomis veikimo kryptmis. Tai sukėlė žalingą trynimąsi ir neabejotinai silpnino lietuviškos sielovados bei lietuviškų parapijų veiklą Jungtinėse Amerikos Valstybėse.

Naujoji išeivija-ateivija Š. Amerikoje atsigręžė daugiau į lietuvišką-tautinę veiklą ir mažiau dėmesio teikė religinio gyvenimo puoselėjimui. Buvo rūpinamasi stovyklų organizavimu, jaunimo suvažiavimų rengimu, siekiant visų pirma tautinio, o ne religinio auklėjimo. Pradėta organizuoti įvairius fondus remti lietuviškai veiklai, o religiniams reikalams aukota vien gražiai ar visai nieko. Turėdami daugelis statė sau rezidencijas užmiesčiuose ir atsitolino nuo parapijų. Į jas teatvyksta daugelis tik kai reikia vaikus pakrikštyti, susituokti ar palaidoti. Visi žinome kad Amerikoje parapijos išsilaiko tik iš aukų, kurios renkamos sekmadieniais bažnyčiose. Kai lietuviškose parapijose bažnyčios tuštėja, aukos mažėja, tai parapija ima merdėti. Argi ne dėl to turėjo užsidaryti Čikagoje Šv. Kryžiaus parapija?

Išlaikyti lietuviškas parapijas galima, bet reikia visų didesnio pasiaukojimo. Reikia aktyviai dalyvauti parapinėje veikloje. Reikia sekmadieniais, nors ir toli kas gyventų, atvykti pamaldoms į savą lietuvišką parapiją. Juk visi turi automobilius, ir susisiekimas yra lengvas. Yra gerėjimo ženklų, bet labai pavėluota. Ar jaunoji karta nenutols nuo lietuviškų parapijų? Kad nenutoltų, reikia siekti įdiegti jiems ne tik lietuviškumą, bet ir religiškumą. Reikia, kad jie pamiltų savas parapijas.

Aišku, kad lietuviškų parapijų išlaikymui esminį įnašą turi duoti kunigai. Gal su pagrindu daug kur buvo skundžiamasi, kad lietuviai klebonai, bent kaikurie jų, ir Amerikoje gimę bei išauklėti jauni kunigai, nepasistengė daryti visa, kad naujus ateivius patrauktų prie lietuviškų parapijų. Žinodami, kad Amerikos vyskupai nemėgsta tautinių parapijų ir daro visa, kad jos išnyktų, vienas kitas klebonas, o kaikada net ir seselės, perdaug stengėsi parapijas amerikietinti — vesti į vadinamą "national standard". Dar ir dabar pasitaiko, kad vienur ar kitur vaikų parengimas pirmajai Komunijai ar Sutvirtinimo sakramentui neleidžiamas lietuvių kalba. Bet tai išimtys. Kaip minėjau, buvo kaltės ir iš kitos pusės, kad naujieji ateiviai nesistengė tuojau jungtis į lietuviškas parapijas, bet bevelijo eiti savais keliais.

Kunigai

Kalbant apie kunigus, iškyla visa eilė klausimų. Gerai ar negerai kunigai eina savo pareigas? Kas kaltas, jei kunigijoje pastebima kaikurių tikrų ar tariamų trūkumų? Kodėl trūksta pašaukimų į dvasiškius?

Šiandien yra madoje priekaištauti Bažnyčiai ir kunigams. Daugelis priekaištų ateina iš pačių dvasiškių. Kunigų Vienybės seime, apie kurį pradžioje kalbėjome, kaip rašo kun. J. Staškevičius, buvo girdimi balsai: "Kunigai turi vadovauti, o ne viešpatauti!" Mano giliausiu įsitikinimu tai demagogiški šūkiai. Prikišti Bažnyčiai ir kunigams kaltę dėl nūdienio vispusiško nuosmukio yra mados dalykas. Norėčiau paklausti, kada lietuviai kunigai viešpatavo, o ne vadovavo? Nė vienas jaunuolis neina į seminariją su mintimi viešpatauti, bet veikiau siekdamas tarnauti. Sėdėti valandas klausykloje, priimti raštinėje interesantus argi tai yra viešpatavimas? Atlikinėti apeigas bažnyčioje, lankyti ligonius, rūpintis parapijos medžiaginiais reikalais argi tai yra viešpatavimas? Skelbti Dievo žodį, mokyti, įspėti argi tai viešpatavimas, o ne šventos pareigos atlikimas? Priešingai, nūdien atsitinka, kad kaikurie kunigai, bijodami būti apkaltinti viešpatavimu, atsisako valdyti. O tai yra nusižengimas pašaukimo pareigai — peccatum omissionis (nuodėmė nevykdant pareigos).

Niekas neneigia, kad ir kunigijoje pasitaiko trūkumų, apsileidimų, o kartais net nusižengimų. Iš kur tai? Visų pirma iš žmogiškos silpnybės. Kunigai yra žmonės su visomis žmogiškomis silpnybėmis. Vargu ar kuris nors išliktų savo pašaukimo augštumoje, jei neatsiremtų į Dievo malonę. Kunigas, kad išliktų geras, turi būti maldos žmogus. Trūkumai atsiranda kunigijoje ir dėl stokos gero parengimo. Čia kun. J. Staškevičius meta didelį kaltinimą Kolegijai. Jis teigia, kad Kolegijos vadovybė yra netikusi ir nepajėgi gerai išauklėti lietuvius kunigus. Reikia drąsos, o gal ir tikro dvasinio subrendimo stokos tokiems priekaištams reikšti.

Kadangi tai ne pirmas atvejis prieš Kolegiją, jaučiu pareigą reaguoti, ne dėl to, kad asmeniškai esu liečiamas, bet dėl to, kad įžūliai pasisakoma prieš įstaigą, iš kurios jis pats išėjo. Gal jis asmeniškai jaučiasi negavęs Kolegijoje reikiamo išauklėjimo, bet tai dar nereiškia, kad Kolegija būtų kalta. Juk 12 apaštalų tarpe buvo vienas išdavikas. Būtų buvę tiksliau, jei būtų pasisakoma prieš mano asmenį, o ne prieš visą įstaigą. Reaguoju, nes noriu ginti tuos, kurie yra ištikimi mano bendradarbiai, o taip pat protestuoju, kad tuo būdu yra paliečiami visi buvusieji kolegijos auklėtiniai, kuriais galime didžiuotis. Kaip netikusi ir nepajėgi vadovybė sugebėjo išlaikyti ir išugdyti Kolegiją, o taip pat paruošti ir išleisti dešimtis gerų kunigų, kurių tarpe yra pasiekusių augštų pozicijų sielovadoje ir bažnytinėje hierarchijoje? Su ramia sąžine galiu Dievo ir žmonių akivaizdoje kartoti Kristaus žodžius: "Tėve, išlaikiau tuos, kuriuos man davei. Nepraradau jų nė vieno, išskyrus tik pražūties sūnų" (Jon 17,12).

Reikia taip pat atsiminti, kad pašaukimų trūksta, todėl esame priversti priimti ir tuos kandidatus, kurie normaliose sąlygose gal nebūtų priimami. Bet ir iš tų išeina Bažnyčiai naudingų kunigų. Kun. J. Staškevičius perspėja, kad neturėtume priimti psichiškai liguistų ir dvasiškai nesubrendusių kandidatų. Ir ši pastaba yra pernelyg drąsi. Reikia būti atsargiam prikišti kam nors psichinį nenormalumą ar dvasinį nesubrendimą. Norėčiau čia priminti: jei būtume paisę kaikurių informacijų apie vieno ar antro kandidato psichinį nenormalumą ar dvasinį nesubrendimą, tai nebūtume turėję ir kaikurių kunigų, kurie šiandien yra veikėjai ir drįsta kitus mokyti bei kritikuoti.

Pašaukimai

Trūksta pašaukimų. Tam yra eilė priežasčių. Visų pirma priklauso nuo šeimų. Kai šeimose nėra vaikų, iš kur atsiras pašaukimų. Kai tėvai nesiryžta aukoti Dievui ir Bažnyčios tarnybai sūnaus ar dukros, Dievas neteikia pašaukimo malonės. Labai daug priklauso pašaukimai nuo kunigų. Jei kunigai sielojasi rasti pašaukimų, jų jieško — suranda. Reikia tad, kad kunigai palaikytų ryšius su jaunimu, ypač pratintų prie bažnytinių apeigų vaikus. Iš jų paprastai atsiranda kandidatų. Reikia taip pat, kad kunigas žavėtų jaunuolius savo kunigiškumu. Kunigai, kurie vaikosi pasaulio madų, kurie vengia rodytis kunigais, kurie daugiau veikia salėse, o ne bažnyčiose, nesužavi ir nepatraukia jaunuolių į kunigystę.

(Nukelta į 5-tą psl.)

Čikagos lietuvių Šv. Kryžiaus šventovė, atitekusi kitataučiams. Seniau apie ją telkėsi daug lietuvių
Iš Br. Kviklio archyvo

Klaidinantys paskaitininko siūlymai

Atsiliepiant į kun. dr. Jurgio Šarausko paskaitą Toronto Lietuvių Namuose

A. RINKŪNAS

Negalima nieko turėti prieš kontroversinių minčių kėlimą, jei tai daroma savo laiku, savo vietoje ir jeigu leidžiama tas mintis čia pat diskutuoti. Tų sąlygų nesilaikant, visi kontroversinių minčių kėlimo pliusai prapuola. Lieka tik apgailėtinas erzelis. Tokį erzelį jau antrą kartą kun. J. Šarauskas sukėlė Toronte. Pirmą kartą tai buvo Vasario 16-sios iškilmingame minėjime — ne laiku ir ne vietoje. Antrą kartą laikas ir vieta buvo tinkami, bet nebuvo galima ne tik savotiškų paskaitininko minčių diskutuoti, bet netgi žodžiu paklausti. Buvo leista tik pateikti klausimus raštu. Iš tų klausimų paskaitininkas atsakė tik tai, ką norėjo ir kaip norėjo, kaiką miglotai praeidamas. Todėl tenka vėl e i t i į spaudą.

Savo pranešime Toronto Lietuvių Namuose kun. J. Šarauskas apėmė daugelį sričių, šokinėdamas nuo vienos į kitą ir viską grįsdamas tik savo argumentais. Bandysiu tą maišatį sugrupuoti į dvi temas, apie kurias viskas sukosi: a. siūlymas svorio centrą perkelti iš kultūrinės srities į politinę, b. siūlymas sueiti į glaudesnius santykius su Lietuvos raudonaisiais bei okupantais.

Po ilgesnių bandymų esame jau radę tinkamą balansą tarp kultūros ir politikos. Iš vienos pusės Š. Amerikoje sudedame impozantiškas sumas Lietuvos laisvinimo reikalams, iš kitos — dar didesnes sumas sudedame kultūrinei — švietimo veiklai. Skirtumą sudaro tik tai, kad politiniams reikalams sudedamos sumos renkamos centralizuotai ir skelbiamos jas susumuojant, o kultūrinių reikalų sumos sueina iš įvairių šaltinių, nukreiptų į specifinius tikslus — fesitvalius bei šventes, jaunimo kongresus, mokyklas, tautinius ansamblius, premijas, operas, stovyklas, lit. katedrą ir eilę kitų kultūros ir švietimo reikalų.

Visą šitą kultūrinę sritį kun. J. Šarauskas siūlo sumažinti iki minimumo ar netgi ir visai išbraukti, visa tai pavadindamas vaikų žaidimu, Lietuvai nieko nereiškiančiu. Vieton to kone viską siūlo skirti politinei veiklai, ir tai ne per VLIKą, ALTą ar Bendruomenę, bet per Kalifornijos komitetą. Į mano raštu pateiktą klausimą, ar Kalifornijos amerikiečių firma, su lietuvių pagalba surinkusi žinias apie mūsų politinius veiksnius bei veikėjus, nesusigundys už didesnius pinigus visa tai perduoti raudoniesiems, paskaitininkas atsakė tik vienu miglotu sakiniu. Iš viso atrodo, kad kun. J. Šarauskas laiko visą išeiviją jau nukritusia ir džiūstančia medžio šakele, iš kurios tėra vienintelė nauda — jos pinigas, atiduotinas Kalifornijos "specialistams".

Tai tokia nesąmonė, kurios klausydamas žmogus netiki savo ausimis. **Išeivija buvo ir yra ne sudžiūvusi šakelė, bet dar labai gyva Lietuvos medžio dalis, beveik trečdalis tautos, gaji, patriotinė ir už Lietuvą kovojanti jau vien savo buvimu**, o jos gyvenimas remiasi ne saujele samdytų kitataučių "specialistų", bet labai plačia mase, kurią jungia kultūrinė ir švietimo veikla. Ar kun. J. Šarauskas kada nors pagalvojo, koks lietuvių skaičius šiandien dalyvauja mūsų kultūrinėje ir švietimo veikloje? Tūkstančiai. Nukirskime juos, ir kas gi beliks? Kas bežinos apie lietuvius ir mūsų pavergtą tėvynę? Pagaliau — kokį užnugarį tada savo veiklai beturėtų ir tie už pinigus samdomi "specialistai?"

Santykio su kraštu tema yra jau seniai opi ir svarstoma. Ir šiuo klausimu esame susidarę beveik visiems priimtiną liniją. Kun. J. Šarauskas, deja, eina kitu keliu. Jau savo pirmojoje paskaitoje jis metė sunkiai suprantamą mintį, kritikuojančią lankymąsi Lietuvoje pas gimines su dovanomis siūlydamas daugiau dėmėtis kažkuo kitu. Tada aš tik spėjau, kas būtų tas kažkas kitas. Dabar reikalas paaiškėjo. Kun. J. Šarauskas siūlo sustiprinti kolaboraciją su raudonaisiais ir okupantais. "Kalbėkime su jais geruoju ir derėkimės" — sako jis. Ar ne juokai? Kas gi nežino tų derybų su raudonaisiais? Kas iš to laimi? Atleisk, Viešpatie, jaunam žmogui, kuris, vienerius metus padirbęs prezidento Carterio valstybės departmente, susižavėjo savo šefo taktika atidavinėti raudoniesiems visa, ko tik jie nori. Ne tokį kelią išeivija yra pasirinkusi, ir be reikalo kun. J. Šarauskas bando savo paskaitomis išeivija nuo jos teisingo kelio nukreipti.

* * *

Šią kontroversinę paskaitą Toronte pradžioje organizavo Lietuvių Namų kultūrinės-visuomeninės veiklos būrelis. Po kurio laiko jie nustūmė dalį atsakomybės ant Kanados Lietuvių Jaunimo Sąjungos, viešai pasiteisindami, kad jaunimas tokios paskaitos nori. Koks jaunimas? Ar kultūros būrelio žilagalviai? Juk tikro jaunimo salėje kaip ir nesimatė. Iš Lietuvių Namų valdybos pusės padaryta klaida, leidžiant savo būreliui imtis tokios kontroversijos. Lietuvių Namai turėtų pasilikti partiniu atžvilgiu neutralūs, kaip tai teisingai pastebėjo p. Renkauskas informaciniame LN susirinkime. Dar labiau gaila Jaunimo Sąjungos, kuri neapsižiūrėjo, kur ją partiniai politikieriai stumia.

VIENERIŲ MIRTIES METINIŲ PROGA

Ā. a. MARIJA KALINAUSKIENĖ

Mintimis nusikeliame prie paskutinio laužo, kurio žarijos širdin įdegino žodį
G Y V E N K I T . . .
Nenukriskit su žiedais, k u r i a i s vaikštinėdami gėrėjomės.
Nenukriskit su l a p a i s, kurie mums b ū d a v o rudens pasaka.
Nenueikit su tais, kurie kelio neranda.
G Y V E N K I T . . .

Lapkričio 1-oji — graudus prisiminimas.
Ir kiekvienas turės tokio prisiminimo dieną, nes kiekvienas grįžta NAMO gyventi . . .
Kviečiame skautijos seses ir brolius, mieluosius draugus ir gimines, visus artimuosius prisiminti

a. a. Marytę Kalinauskienę

ir už ją pasimelsti.

Leonardas Kalinauskas,
sūnūs Gediminas, Rimantas, Arūnas

JŪS LEMIATE

Lapkr. 8-tą X

JŪSŲ RINKIMINIS BALSAS KALBA UŽ JUS KIEKVIENĄ DIENĄ

Savivaldybiniai rinkimai — lapkričio 8, pirmadienį

Savivaldybės atstovai ir švietimo vadybų patikėtiniai, kuriuos išrinksite lapkričio 8, eis pareigas per sekančius trejus metus.
Tad dabar raskite laiko pasidomėti kandidatais ir jų atstovaujamomis idėjomis.
O lapkričio 8 raskite laiko balsuoti.
Galvokite apie tai... Klauskite apie tai... Kalbėkite apie tai...

NETRUKUS PASIRODYS...

KALĖDOS

KALĖDINIŲ GIESMIŲ PLOKŠTELĖ, ĮGIEDOTA MONTREALIO LIETUVIŲ CHORO, KVEBEKO-KANADOS CHORŲ KONKURSO LAIMĖTOJO.

NE, TAI NEEILINĖ PLOKŠTELĖ!!!

VR
VILNIUS RECORDS

PAVERGTOJE TĖVYNĖJE

A. BIMBOS MIRTIS

Vilniškė kompartijos spauda pranešė skaitytojams, kad rugsėjo 30 d. po ilgos ir sunkios ligos Niujorke mirė ilgametis "Laisvės" redaktorius Antanas Bimba, sulaukęs 88 metų amžiaus. Ilgą nekrologą pasirašė grupė partiečių, spaudos ir mokslo žmonių su pačiu P. Griškevičium priešakyje. Prie nekrologo buvo pridėtas net ir specialus TASSo agentūros pranešimas iš Niujorko. Tuose rašiniuose pabrėžiama, kad A. Bimba pradžioje priklausė JAV lietuvių socialistų sąjungai, o nuo 1919 m. įsijungė į lietuvių komunistų eiles. Iš tikrųjų visą laiką jis tarnavo Maskvai, net ir jo parašyta knyga "JAV darbininkų judėjimo istorija" tarptautinėse Kominterno mokyklose. Joms tapgi talkino ir kiti A. Bimbos raštai. Tad visiškai nenuostabu, kad 1981 m. A. Bimba buvo apdovanotas Sovietų Sąjungos tautų draugystės ordinu. II D. karo metais velionies vadovaujamas JAV lietuvių komitetas siuntė savo pagalbą Raudonosios Armijos kariams. Matyt, dėl tos pagalbos A. Bimba dar 1945 m., vos tik karui pasibaigus, buvo įsileistas sovietų okupuoton Lietuvon. Neužmirštama pabrėžti, kad jis buvo pirmas amerikietis, susilaukęs tos malonės. Vilniaus universitetas jam suteikė istorijos mokslų garbės daktaro vardą. Velionis taipgi buvo paskelbtas nusipelniusiu sovietinamos Lietuvos žurnalistu ir netgi kultūros veikėju. Specialų atsisveikinimo su A. Bimba aprašymą vilniškei "Tiesai" iš Niujorko telegrafu atsiuntė Sigitas Krivickas.

AUTOMOBILIŲ MĖGĖJAI

Zonė Šiulienė "Tiesos" 174 nr. paskelbė rašinį dorovės temomis "Pasivažinėjimas vogtu automobiliu". Jame kalbama apie automobilių ir motociklų vagystes, kurias dažniausiai atlieka pasivažinėti susigundę paaugliai. Automobilių inspekcijos viršininko pavaduotojo Alvydo Sadecko pranešimu, į tokias vagystes 1981 m. įsivėlusių asmenų sąraše net 92% teko jaunuoliams iki 20 metų amžiaus. Automobilių bei motociklų vagystės ypač pagausėja pavasarį, vasarą ir rudenį. Jeigu viskas laimingai baigiasi, mašinos paliekamos kur pakliuvo. Toks sugautas nusikaltėlis teisinasi, kad jis nieko blogo nepadarė — tik pasivažinėjo. Z. Šiulienė pateikia keletą konkrečių pavyzdžių. E. Bingelis, baigęs aštuonmetę mokyklą ir pradėjęs dirbti tekintojo įrankininko mokiniu, nakties metu pavogė "Žigulius". Išgertas vynas jį skatino nustebinti draugus. Pasuko į mokyklą, kurioje jam teko mokytis. Draugus tikrai nustebino, atsidaužęs į mokyklos tvorą, tik per plauką išlikęs gyvas. Į auklėjimo darbų koloniją buvo išsiųstas vilnietis R. Juškevičius, iš garažo pavogęs "Zaporožietį". Su draugais jis buvo įsirengęs slaptą rūsį prie Žolyno ir Bistryčios gatvių sankryžos. Jin buvo sunešti pavogti muzikos instrumentai bei kiti daiktai. Trūko tik automobilio. Važiuoti nemokantį jaunuolį sulaikė milicininkai. Griežtesnė bausmė jam teko ne tik už automobilį, bet ir kitus pavogtus daiktus.

DIDELI VYRAI

Aštuoniolikmetis kaunietis A. Raulinaitis, vaidindamas didelį vyrą, nei motociklais, nei automobiliais nesidomėjo — jį viliojo tik sunkvežimiai, dažniausiai vairuotojų palikti prie parduotuvių, kur jie užeidavo nusipirkti limonado, ledų ar cigarečių. Kartais A. Raulinaitį sugundydavo ir kurios nors įmonės kieme stovintis sunkvežimis. Per du mėnesius A. Raulinaitis pavogė septynis sunkvežimius. Jais pasivažinėdavo po Kauną, nuvažiuodavo pasimaudyti į Kauno marias, greitkeliu skriedavo į Vilnių. Tie pasivažinėjimai baigėsi byla teisme. Vilniečiai I. Bagdonovičius, V. Kizinevičius ir M. Stasevičius tapo bandymus mėgstančiais vagimis. Pavogtą automobilį jie specialiai triskart trenkė į gelžbetoninį stulpą. Paskui veržlėrakčiu, akmenimis daužė langus, pažibinčius, kol nusibodo, kol patys pavargo. Politechnikumo auklėtinis A. Skardžius, pavogęs sunkvežimį Utenos rajono Mikėnų kaime, ketvirtą valandą ryto juo iš šokių namo vežė geriausią savo draugą B. Vigelį. Ši kelionė baigėsi tragiška B. Vigelio mirtimi, pačiam A. Skardžiui — randuotu veidu.

PRIEVARTINĖ TALKA

Kolchozai ir sovchozai vis dar negali išsiversti be rudeninių talkininkų. Ta priverstinė talka daugiausia paliečia naujuosius mokslo metus pradėjusius moksleivius. "Komjaunimo Tiesos" korespondentas Vitas Lingys rugsėjo 29 d. laidoje paskelbė reportažą "Gulinėjančios bitelės". Jame pasakojama apie Plungės rajono Gegrėnų kolchozan atveztus talkininkus iš Klaipėdos 42-sios profesinės technikos mokyklos, būsimuosius elektros įrenginių montuotojus laivuose. Džiaugėsi tvirtais vyrukais kolchozo pirm. S. Šetkauskas, susilaukęs neblogo bulvių derliaus, bet greit teko nusiviliti. Esą 13-toje ir 15-toje grupėse kiekvienam jų nariui rugsėjo 9 d. teko po 173 ir 258 kg surinktų bulvių, rugsėjo 10 d. — po 313 ir 288 kg, rugsėjo 13 d. — po 328 ir 361 kg, rugsėjo 14 d. — po 340 ir 288 kg. Jiems liko tolimas kelias iki dienos išdirbio numatytos normos. Esą tie moksleiviai bulvių lauke gulinėjo, traukė dūmą ir purkštavo, kad jiems persunku. S. Šetkausko grasinimas pasiųsti namo susilaukė netikėto rezultato: 13-toji grupė pastebimai sukruto, o 15-toji pradėjo maištą. Rugsėjo 15 d. jos nariai, surinkę vos kelis kibirus bulvių, kurių nepakako net priekabos dugnui užkloti, papietavo ir visiems parodė kulnis. Iš priverstinės talkos pasitraukiančių moksleivių vardu antrakuris V. Balabanovas pareiškė: "Mes — miestiečiai, mūsų vieta prie staklių!..."

V. Kst.

Visi į . . .
spaudos balių Londone!

Kviečiama studentija atvykti susipažinti su mūsų jaunimu.

Vieta — Šiluvos Marijos parapijos salė, 1414 Dundas St. E. tarp Highbury ir Hale

Data — šeštadienį, lapkričio 13. Pradžia — 7.30 v. v., pabaiga — 1 v. r.

Programa — 8 v.v. *Įvairi programa su staigmenomis. Pagrindinę jos dalį atliks Toronto "Gintaro" šauniosios dainininkės, vadovaujamos G. Paulionienės. Loterija. Visų rūšių gėrimai, geras orkestras ir nuotaikinga atmosfera! Visos ir visi nuoširdžiai kviečiami. Savo atsilankymu paremsite lietuviškąją spaudą — visos mūsų veiklos pagrindą!*

LL Spaudai Remti Būrelis

DELHI-TILLSONBURG, ONTARIO

LIETUVOS KARIUOMENĖS ŠVENTĖS

MINĖJIMAS

rengiamas 1982 metų lapkričio 13, šeštadienį, 6.30 val. vakaro, Delhi lenkų salėje, 234 Main St.

Paskaita — Stepo Jakubicko. Meninėje programoje: Toronto Lietuvių Vyrų choras "Aras". Bus muzika, šokiai, veiks bufetas. Visi kviečiami šventėje dalyvauti

DLK Gedimino šaulių kuopa

DLK Algirdo šaulių kuopa Hamiltono Jaunimo Centro salėje

š. m. lapkričio 20, šeštadienį, rengia

Lietuvos kariuomenės ŠVENTĘ

Programoje: trumpas įvadas ir Maironio paminėjimas (atlieka "Aukuro" aktoriai), Klevelando vyrų oktetas, vadovaujamas Ryto Babicko. *Bus šokiai, grojant J. Vaičiaus orkestrui, turtinga loterija, įvairių gėrimų baras, skanus maistas, kava ir pyragai.* Įėjimas — $5 asmeniui.

Pradžia – 7 v.v. punktualiai.

Sekmadienį 10.30 v.r., Aušros Vartų šventovėje iškilmingos pamaldos

už žuvusius karius, šaulius ir partizanus. Pamaldose organizacijos prašomos dalyvauti su savo vėliavomis. *Visus Hamiltono ir apylinkės lietuvius kviečiame šioje šventėje gausiai dalyvauti.*

Kuopos valdyba

HAMILTON, ONT

KLB ŠALPOS FONDO HAMILTONO SKYRIAUS komitetas kviečia visus šio šeštadienio, lapkričio 6, vakarą skirti šalpai, dalyvauti vajaus baliuje. Visi turės progos išgirsti dainuojantį jaunimą — "Aidą", solistę Aldoną Laugalienę, pasidžiaugti mūsų kolonijos jaunimo laimėjimais moksle ir lietuviškoje veikloje. Po abiturientų pagerbtuvių ir meninės programos bus smagūs šokiai, grojant "Good Times Boys" orkestrui. Laimei išmėginti bus turtinga loterija ir laimės staliukai. Rengėjai laukia visų atsilankant į šį metinį Šalpos Fondo parengimą. **J.P.**

KUN. JUVENALIS LIAUBA, OFM, pradėjo Aušros Vartų parapijos klebono pareigas š. m. lapkričio 1 d. Oficialus jo įvesdinimas įvyks lapkričio 7, sekmadienį, per abejas Mišias. Jį atliks Hamiltono vyskupo Paul Redding atstovas monsijoras Matthew Ustrzycki ir kun. Augustinas Simanavičius, OFM, lietuvių pranciškonų viceprovincijolas. **K.**

DLK ALGIRDO ŠAULIŲ KUOPA lapkričio 20 d., 7 v.v., Jaunimo Centre rengia Lietuvos kariuomenės šventę. Vietoj paskaitos bus trumpas Maironio paminėjimas, kurį atliks "Aukuro" aktoriai, vadovaujami E. Dauguvietytės-Kudabienės. Muzikinę programą atliks vyrų oktetas, vadovaujamas Ryto Babicko, iš Klevelando. Bus šokiai, grojant Vaičiaus orkestrui. Kuopos sesės šaulės ruošiasi svečius pavaišinti skaniu šiltu ir šaltu maistu. Veiks įvairių gėrimų baras, bus vertingų daiktų loterija. Kuopos valdyba šiam parengimui intensyviai ruošiasi ir visus kviečia dalyvauti.

Lapkričio 21, sekmadienį, 10.30 v.r. AV šventovėje bus iškilmingos pamaldos už žuvusius karius, šaulius ir partizanus. Pamaldose organizacijos prašomos dalyvauti su savo vėliavomis. Po pamaldų iškilmę baigsime vainiko padėjimu prie kankinių kryžiaus.

Kuopos valdyba

ŠAULIŲ PAGERBTUVĖS. Lapkričio 27 d., 7 v.v., ruošiamos pagerbtuvės Jaunimo Centre 80 metų sulaukusiems šauliams-veteranams — Broniui Milašiui, Marcijonui Juodžiui, Antanui Šukaičiui ir Alfonsui Patamsiui. Pastarasis dar neturi to amžiaus, bet jis bus pagerbtas kaip daug dirbantis lietuvybei. Jis prisideda visur, kur tik gali. Pagerbtuvės bus pokylio pobūdžio su šilta vakariene ir vynu. Bus nemokamas baras, muzika. Auka — $15 nuo asmens.

Šiam parengimui yra sudarytas komitetas ir jau platinami bilietai. Komitetas kviečia šių asmenų draugus, pažįstamus, šaulius, ramovėnus ir visus Hamiltono kolonijos lietuvius šiose pagerbtuvėse dalyvauti. Informacijų teirautis pas P. Kanopą tel. 545-2703.

Pagerbtuvių komitetas

D. BABINIENĖ, ištikta širdies sunegalavimo, buvo nuvežta į Chedoke ligoninę. Ten apie savaitę ji turėjo pagulėti intensyvios priežiūros skyriuje. Dabar jau yra grįžus į namus ir gerai jaučiasi.

VYSK. VALANČIAUS MOKYKLA paminėjo didžiojo lietuvių dainiaus Maironio 50 metų mirties ir 120 metų gimimo sukaktis. Čia mokiniai atliko savo sukurtą programėlę.

BRONIUS MILAŠIUS, minėdamas savo 80 metų amžiaus sukaktį, didelėmis sumomis parėmė mūsų lietuviškąsias institucijas. Kanados Liet. Fondui paskyrė $900, Hamiltono AV parapija gavo $500, DLK Algirdo šaulių kuopa — $500, karių veteranų sąjunga "Ramovė" — $350 ir Tautos Fondas — $100. Br. Milašius nėra tas, kuris būtų turėjęs kurios nors loterijos laimingą bilietą ar būtų kur daug uždirbęs pirkdamas ir parduodamas. Jis yra darbo žmogus, paprastas, eilinis, bet nepaprastas ir neeilinis lietuvis ir aukotojas. **K.M.**

VYSK. M. VALANČIAUS MOKYKLA mokslo metus pradėjo rugsėjo 19 d. Ją lanko 48 mokiniai iki 8 skyriaus imtinai.

Mokyklos vedėjui K. Mileriui pasitraukus, jo pareigas perėmė Vida Stanevičienė. Vaikų darželį ir I skyrių moko mokytoja D. Kekienė. Jai susirgus, laikinai pareigas perėmė atsarginės mokytojos — D. Pajarskaitė ir D. Enskaitienė. II sk. moko D. Lukavičiūtė, III — S. Raudienė, IV — G. Repčienė, (V skyr. — neturime), VI — M. Kalvaitienė, VIII — V. Stanevičienė, VIII — A. Raudys.

Augštesnieji lituanistiniai kursai (IX, X ir XI skyriai) — vyksta St. Thomas More gimnazijoje antradieniais. Dėstytojai: M. Leknickas ir V. Stanevičienė. Užsiregistravo 15 studentų. Šių kursų studentai gauna gimnazijos užskaitas.

VYSK. M. VALANČIAUS MOKYKLOS visuotinis tėvų susirinkimas įvyko spalio 2 d. Šv. Juozapo mokyklos patalpose. Susirinkimą pradėjo tėvų komiteto pirm. B. Mačys. Jis pateikė pr. metų pajamų ir išlaidų apyskaitą ir sąmatą.

V. Stanevičienė padėkojo buvusiam mokyklos vedėjui K. Mileriui už vadovavimą ir įnašą į lietuvių mokyklą. Mokyt. D. Kekienei palinkėta greitai pasveikti. Vedėja V. Stanevičienė pranešė, kad baigusios ir tebelankančios lituanistinę mokyklą mokinės savanoriškai pasisiūlė padėti mokykloje pamokų metu žemensiuose skyriuose. Pagirtinas įsitraukimas jaunimo į šį darbą ir reikia tikėtis, kad ateityje turėsime gerų naujų mokytojų. Iki šiol po 2-3 mokines kas šeštadienį buvo atvykusios: L. Mačytė, O. Stanevičiūtė, O. Žukauskaitė, D. Grajauskaitė, S. Ciparytė, R. Kamaitytė, G. Jasevičiūtė.

Buvo sudarytos mokyklos taisyklės bei nuostatai, kuriuos tėvų susirinkimas vienbalsiai priėmė. Tikimės, kad šie nuostatai palengvins mokyklos darbą. Nutarta suorganizuoti vaikams dainavimo pamokas, kurias jau dėsto S. Raudienė. Pasiūlyta įsteigti biblioteką. Kad išlaidos būtų mažesnės, kviečiame lietuvius paaukoti lietuviškų knygų mokyklai. Knygelėse bus užrašyta aukotojo pavardė.

Išrinktas tėvų komitetas: pirm. B. Mačys, sekr. E. Enskaitienė, ižd. A. Kairys, nariai — P. Ciparis, E. Jasevičienė, C. Sakienė, J. Žukauskas.

Mokyklos vedėja prašo, kad mokytojai paruoštų savo darbo planus ir pagal juos dirbtų. Mokytojo darbas pasibaigia mokykloje. Tolimesnės pareigos atitenka tėvams. Vedėja kreipiasi į tėvus, prašydama, kad visi tėvai būtų pilnai įtraukti į savo vaikų pamokas, sektų ir kartu su jais mokytųsi. Taip įsijungdami į vaikų pamokas jie kartu su jais progresuos, vertins, džiaugsis ir didžiuosis savo jaunimo pažanga. **M.**

Vienintelis lietuvių bankelis Kanadoje

įsikūręs nuosavuose namuose —

Hamiltono Lietuvių Kredito Kooperatyvas

830 Main Street E., tel. 544-7125 L8M 1L6

TALKA

DARBO VALANDOS: pirmadieniais, antradieniais ir ketvirtadieniais nuo 10 v.r. iki 5 v.p.p., trečiadieniais nuo 10 iki 1 v. p.p., penktadieniais nuo 10 v.r. iki 7 v.v., šeštadieniais nuo 9 v.r. iki 12 v.r. Liepos-rugpjūčio mėn. šeštadieniais uždaryta.

Nemokama gyvybės ir asm. paskolų drauda.
Nemokamas pilnas čekių patarnavimas.

MOKAME UŽ:	
depozitus (P.C.A.)	6%
santaupas	9½%
kasdienines palūkanas už santaupas	9¼%
term. depoz. 1 m.	11%
term. depoz. 3 m.	12%
reg. pensijų fondo	10½%
90 dienų depozitus	11%
IMAME UŽ:	
nekiln. turto pask.	14½%
asmeninės paskolas	17½%

KELIONĖS Į LIETUVĄ IR KITAS PASAULIO ŠALIS

Simon's TRAVEL

Kalėdos ir Nauji Metai

su giminėmis Lietuvoje

gruodžio 20 – sausio 3

KELIONĖS Į LIETUVĄ 1983 m.

1. Gegužės 12	— gegužės 26	7. Liepos 21	— rugpjūčio 4
2. Gegužės 19	— birželio 2	8. Rugpjūčio 11	— rugpjūčio 25
3. Gegužės 26	— birželio 9	9. Rugsėjo 1	— rugsėjo 15
4. Birželio 23	— liepos 7	10. Rugsėjo 8	— rugsėjo 22
5. Liepos 7	— liepos 21	11. Spalio 6	— spalio 20
6. Liepos 14	— liepos 28	12. Gruodžio 19	— sausio 2

Kelionės patvirtintos savaitei arba dviem savaitėm į Vilnių bei kitus Europos miestus.

Smulkesnių žinių teiraukitės:

Toronto tel. (416) 532-8772 arba 537-3060
Montrealis — (514) 669-8834 — L. Stankevičius
Los Angeles — (213) 660-6600 — J. Petronis

2385 Dundas St. W.,
Toronto, Ont. M6P 1X2 Canada
TELEX 06-986766 TOR

Savininkai Vytas ir Audronė Siminkevičiai

(Kelionių biuro registracijos numeris — 1835961)

LIETUVIAI PASAULYJE

JA Valstybės

Čikagos lietuviai spalio 10 d. paminėjo dvi kun. dr. Juozo Prunskio sukaktis: auksinę — kunigystės, deimantinę — amžiaus. Iškilmė buvo pradėta Mišiomis Tėvų jėzuitų koplyčioje, kur jas sukaktuvininkas koncelebravo su šešiais kunigais. Pamokslą sakė lietuvių jėzuitų provincijolas kun. L. Zaremba, buvęs sukaktuvininko mokinys. Akademinę dalį didžiojoje Jaunimo Centro salėje surengė gausių organizacijų sudarytas komitetas, vadovaujamas K. Milkovaičio, tarusio įvadinį žodį. Dalyvių eilėse buvo didokas kun. dr. J. Prunskio giminių būrelis. Prof. dr. J. Genys kalbėjo apie šakotą sukaktuvininko veiklą — kunigišką ir žurnalistišką, palikusią gilius pėdsakus ir Lietuvoje, ir išeivijoje. Jis yra 36 knygų autorius, buvęs radaktorius, paskelbtas Lietuvių Žurnalistų Sąjungos ir Lietuvių Rašytojų Draugijos garbės nariu. Gausių sveikintojų grandį pradėjo PLB vardu kalbėjęs V. Kleiza. VLIKo — A. Viliušis, ALTos — dr. K. Šidlauskas. Juos sekė įvairių organizacijų atstovai, liudijantys tikrai didelį sukaktuvininko populiarumą. Sveikinimas lietuvių kalba buvo gautas ir iš popiežiaus Jono-Pauliaus II. Prie išeivijos vyskupų savo sveikinimu prisijungė ir Lietuvos vysk. L. Povilonis. Visų atsiųstus raštiškus sveikinimus perskaitė K. Milkovaitis. Koncertinę programą atliko čikagiečiai solistai — sopranas D. Stankaitytė ir baritonas A. Brazis su akompaniatoriumi A. Vasaičiu. "Šaulių žvaigždės" ordiną sukaktuvininkui įteikė jų sąjungos pirm. K. Milkovaitis, lietuvišką koplytstulpį — skautų atstovai. Čikagos lietuvių vardu buvo įteiktas dail. P. Vėbros sukurtas kun. dr. J. Prunskio portretas. Sukaktuvininkas, padėkojęs už sveikinimus ir dovanas, papasakojo atsiminimų iš savo žurnalistinio darbo Lietuvoje, kelionių užsienyje.

A. a. dail. Antanas Petrikonis, 59 metų amžiaus, staiga mirė spalio 17 d. Juno Beach, Floridoje. Velionis buvo alytiškis, baigęs Alytaus gimnaziją 1942 m., pradėjęs studijas Vilniaus dailės akademijoje. 1950-58 m. dailę studijavo Britanijoje, Mančesterio meno mokykloje bei kitose institucijose. Į JAV atvykęs 1959 m., apsigyveno Čikagoje. Dalyvavo grupinėse parodose, surengė ir eilę individualių parodų. Čikagoje ir vėliau Floridoje turėjo savo darbų galerijas, kuriose buvo galima įsigyti jo kūrinių. Liko liūdinti žmona ir dukra su šeima.

Mirties banga palietė JAV lietuvius. Rugsėjo 24 d. Phoenix, Arizonoje, mirė **a. a. kun. Mykolas Gobis**, atvykęs iš okupuotos Lietuvos pas savo brolį. Velionis, šiemet atšventęs auksinę kunigystės sukaktį, buvo gimęs 1905 m. gruodžio 29 d. Darbavosi Kauno arkivyskupijos parapijose. Pastaruoju metu ilgai klebonavo Babtų parapijoje. Spalio 8 d. seselių kazimierietių prieglaudoje Holland, Pa., mirė **a. a. prel. Juozas A. Karalius**, sulaukęs 93 metų amžiaus, į JAV atvykęs 1901 m., kunigu įšventintas 1919 m. Dirbo daugiausia Pensilvanijos lietuvių parapijose. Giliausius savo pėdsakus paliko Shenandoah Šv. Jurgio parapijoje, kur jam teko klebonauti nuo 1930 m. spalio 30 d. iki išėjimo pensijon, kai jį pakeitė prel. J. Neverauskas. Spalio 10 d. mirtis Niujorke pakirto **a. a. Juozą Audėną**, 84 metų amžiaus sulaukusį valstiečių liaudininkų veikėją, buvusį pirmininką, nepriklausomos Lietuvos ministerį, ilgametį VLIKo tarybos ir valdybos narį. Tą pačią dieną Čikagos Šv. Kryžiaus ligoninėje mirė **a. a. Marija Kuraitytė-Varnienė**, velionies dail. Adomo Varno našlė, gimusi 1886 m. rugpjūčio 26 d., sulaukusi, kaip ir jos vyras, brandaus amžiaus. Velionė buvo pedagogė, baigusi tarptautinius Montessori kursus Romoje, įvesdinusi šią pedagogiką Lietuvon, įsteigusi JAV Lietuvių Montessori Draugiją.

Brazilija

Sao Paulo lietuvių Lituanikos sodyboje rugsėjo 26 d. buvo pašventinta naujoji koplyčia, talpinanti apie 250 maldininkų. Šventinimo apeigas atliko kun. dr. Antanas Milius, davęs didžiausią auką koplyčios reikalams. Buvo atlaikytos koncelebracinės Mišios su prel. P. Ragažinsko pamokslu. Prie koplyčios pastatymo daug prisidėjo kun. J. Šeškevičius, J. Tatarūnas, inž. J. Jodelis, A. Slieso-raitis, P. Šimonis ir kiti lietuviai. Lituanikos sodyba turi ne tik privačius vasarnamius, bet ir svečių namus, o dabar ją papildė ir lietuviška koplyčia. Skanius pietus šios iškilmės dalyviams surengė svečių namų šeimininkės. Naujos koplyčios reikalams vėl buvo suaukota 87.000 kruzeirų.

Australija

Sydnėjaus uostan buvo užsukę praplaukiantys Kanados karo laivai. "Mūsų Pastogės" pranešimu, "Saskatchewane" buvo du jauni lietuviai — ltn. Linas Pilypaitis iš Hamiltono ir Paulius Žalnieriūnas iš Toronto, abu gražiai kalbantys lietuviškai. Jiedu yra žaidę krepšinį Hamiltono "Kovo" ir Toronto "Vyčio" komandose. Abu netikėti svečiai, susiradę adresą telefonų knygoje, apsilankė Sydnėjaus Lietuvių Namuose, pabendravo su sportuojančiu lietuvių jaunimu. P. Žalnieriūnas prisipažino kadaise nelabai norėjęs lankyti Maironio mokyklą, bet dabar esąs laimingas, galėdamas tolimuose kraštuose pasikalbėti su lietuviais. Jis ypač džiaugėsi bibliotekoje surastais "Tėviškės Žiburiais". L. Pilypaitis buvo dėkingas už lietuviškus patiekalus – kopūstų sriubą ir cepelinus, kurių laive netenka matyti, nors maistas ten yra geras. Svečiai iš Kanados pakvietė sutiktus Sydnėjaus lietuvius į savo laivą, supažindino su laivu, kanadiečiais jūrininkais, jų gyvenimu. Trumpą pranešimą savaitraštis "MP" baigia pastaba savo skaitytojams: "Ar ne gražus pavyzdys? O kartais sakome, kad jaunoji karta mums dingusi. Gero vėjo jiems abiems!"

Britanija

Londono Latvių Namuose baltietės lapkričio 27-28 d.d. rengia tradicinį kalėdinį turgelį su tautodailės parodėle. Lietuvišką skyrių tvarkys labdaros organizacija "Dainava". Lietuviškam savo kampeliui dainavietės jau renka įvairius audinius, juostas, medžio drožinius, gintaro dirbinius bei kitus tautodailės gaminius. Jieškoma ir laimikių loterijai, kuri paprastai duoda didžiausią pelną.

Italija

Europos vyskupų sinode Vatikane dalyvavo Kauno arkivyskupijos ir Vilkaviškio vyskupijos administratorius vysk. Liudas Povilonis, Romon buvo atskridęs rugsėjo 30 d. su Kauno kunigų seminarijos dėstytoju kun. V. Michelevičiumi.

Belgija

A. a. seselė Angelė (Petronelė Zidzinskaitė) rugsėjo 15 d. mirė Petit-Rechain miestelyje, ilgus metus kamuota vėžio, turėjusi kelias operacijas. Velionė buvo gimusi 1900 m. gegužės 31 d. Sabališkiuose. Vakarų Europon ji atvyko 1932 m. su kitomis lietuvaitėmis, norinčiomis tapti vienuolėmis, įsijungė į Skaisčių Širdžių vienuoliją, įžadus padarė 1935 m. Paryžiuje. Tada buvo atsiųsta Belgijon. Trumpą pranešimą apie jos mirtį "Europos Lietuvyje" paskelbė Belgijos lietuvių veikėja Stasė Baltus, dalyvavusi velionės laidotuvėse. Ji prisimena Belgijos lietuvius prieš 18 metų aplankiusį velionį vysk. P. Brazį. Esą tada pavyko sukviesti apie 40 lietuvaičių seselių iš vienuolynų Belgijoje ir Olandijoje. Dabar jų jau nebėra nė pilnos dešimties, o jos visos stengėsi palaikyti ryšius su lietuviais, remti jų veiklą.

Vokietija

Tautos šventės iškilmes Vasario 16 gimnazijos mokiniai pradėjo laužu rugsėjo 7 d. vakarą. Įdomią programą buvo paruošę skautai. Visi pasivaišino keptomis dešrelėmis, pašoko, padainavo lietuviškų dainų. Oficialioji dalis prasidėjo rugsėjo 8, sekmadienį, ekumeninėmis pamaldomis, kurioms vadovavo katalikų kun. J. Dėdinas ir ev. kun. Fr. Skėrys. Po jų visi susirinko skaitykloje. Lietuviškai apie Vytautą Didįjį bei jo nuopelnus lietuvių tautai kalbėjo mokytojas A. Krivickas. Lietuvių kalbos dar nemokančius mokinius su Tautos švente supažindino gimnazijos direktorius A. Šmitas. Dešimtokė Inga Bitautaitė skaitė ištrauką iš kun. Mikėlojaus Daukšos lietuvių kalbon išverstos ir išleistos "Postilės". Lietuviškų dainų padainavo mergaičių chorelis, vadovaujamas J. Vaičiulaitytės. Kun. J. Dėdinas programą papildė savo prieš keletą metų pagamintu filmu, vaizduojančiu Vasario 16 gimnazijos gyvenimą.

OHIP
DIRBA JUMS NET IR TADA, KAI JŪS NEDIRBATE

Dauguma Ontario gyventojų gauna OHIP draudą per savo bendrovę, kurioje dirba. Bet jei esate netekę darbo arba negalite dalyvauti grupinėje draudoje, kad ir laikinai, galite gauti tą pačią draudą, kreipdamiesi tiesiai į OHIP. Ten gausite draudą tiesioginiu mokėjimu (Pay Direct Basis).
Galimas dalykas, kad, atsižvelgiant į esamas sąlygas, turite teisę gauti paramą mokėti reikalingoms įmokoms.

Kad nenutrūktų OHIP drauda net ir tada, kai nedirbate, kreipkitės į artimiausią OHIP apylinkės įstaigą. Adresus rasite vietinėje telefonų knygoje – mėlynuose puslapiuose, kur surašytos vyriausybės įstaigos.

Ministry of Health
Ontario
Larry Grossman, Minister

Atsisveikinom su žymiu veikėju

A. a. Juozas Audėnas, 84 m., mirė Niujorke 1982 m. spalio 10 d. nuo širdies sutrikimo. Atsisveikinimo apeigos vyko spalio 12 d. Brooklyne. Vadovavo V. Steponis. Maldas prie karsto atliko kun. J. Pakalniškis. Atsisveikinimo kalbas pasakė gen. konsulas A. Simutis, Liūtas Grinius — VLIKo, Lietuvos valstiečių liaudininkų ir varpininkų vardu, A. Vakselis — Tautos Fondo ir Lietuvių Bendruomenės Niujorko apylinkės, E. Smilgis — Toronto liaudininkų-varpininkų vardu.

Spalio 13 d. vyko pamaldos lietuvių Apreiškimo šventovėje, kurias laikė kun. V. Pikturna ir palydėjo į Cypres Gardens kapines. Atsisveikinime dalyvavo apie 150, o laidotuvėse apie 70 žmonių.

A. a. J. Audėno gyvenimas buvo labai sunkus. Jo keliąs į mokslą nebuvo įprastinis: 1919 m. jis partizanavo, 1920-1923 m. tarnavo kariuomenėje. Dvidešimt penkerių metų sulaukęs, pats save išlaikė ir tęsė mokslą suaugusių gimnazijoje, vėliau — Lietuvos universitete, kurį baigė 1931 m.

Velionis universitete 1926-1928 m. buvo studentų varpininkų draugijos pirmininku. 1927 m. jis, kaip varpininkas, buvo išrinktas universiteto studentų atstovybės pirmininku. Studijas baigęs įsijungė į varpininkų filisterių ir valstiečių liaudininkų partijos gretas, liko joms ištikimas visą gyvenimą.

1939-1940 m. jis su liaudininkų žinia dalyvavo koalicinėje vyriausybėje žemės ū k i o ministeriu iki paskutinio vyriausybės posėdžio. 1946-1948 m. buvo Hanau, Vokietijoje, stovyklos tremtinių bendruomenės vicepirmininku.

Antinacinio pogrindžio metais, J. Audėnas išvystė paskutinę savo darbo ir rūpesčių kryptį. 1943 m. pradžioje dalyvavo vyriausio lietuvių komiteto steigime, o tų metų pabaigoje — Vyriausiojo Lietuvos Išlaisvinimo Komiteto sudaryme. Jo r y š y s ir talka VLIKui nenutrūko iki paskutiniųjų jo gyvenimo dienų.

Lietuvių tauta J. Audėno asmenyje neteko taurios asmenybės, ištikimo patrioto, demokrato ir humanisto. **E. S.**

Paliko ryškius veiklos pėdsakus

A. a. Joną Karpį amžinybėn palydėjus

J. VARČIUS

Š. m. spalio 18 d. širdies priepuolio ištiktas mirė Jonas Karpis, vienas ryškesniųjų visuomenės veikėjų Toronte.

Velionis buvo gimęs 1911 m. gegužės 4 d. Pasvalyje. Nepriklausomoje Lietuvoje baigė gimnaziją ir Vytauto D. universitete Kaune studijavo teisę. Po karo iš Vokietijos atvyko į Kanadą ir pastoviai gyveno Toronte. Čia sukūrė šeimą 1959 m. su Aldona Stikliūte ir išaugino tris sūnus: sportininką Joną, studijuojantį Syracuse universitete JAV-se, Rimą ir Praną, kurie d a r mokosi gimnazijoje.

J. Karpis, kaip visuomenės veikėjas, išryškėjo Toronto Lietuvių Namų persiorganizavime 1971-1973 m., nupirkus du maldos namus 1573 Bloor St. W. Juos jis surado ir įsijungė į šių pastatų planavimą bei paruošimą mūsų bendruomenės reikalams. 1971 ir 1972 m. jis buvo išrinktas LN pirmininku. Tai buvo sunkiausias persiorganizavimo laikotarpis LN istorijoje, nes reikėjo sutelkti daugiau kaip pusę milijono dolerių pastatams nupirkti ir jiems remontuoti.

Velionis buvo energingas, sumanus ir veržlus. Turėjo daug pažįstamų savivaldybės, valdžios ir partijų pareigūnų, kurių padedamas, gavo reikalingus leidimus remontui, nežiūrint apylinkės gyventojų protestų. Jis sutelkė daug talkininkų iš Toronto lietuvių bendruomenės, kurie rėmė jo darbus ir planus. Čia dirbdamas apie trejetą metų nupirkto pastato rūsio dulkėse, sudarė pagrindą Lietuvių Namams, kuriais naudojasi Toronto lietuvių visuomenė.

Velionis jaunystėje domėjosi sportu. Toronte buvo keletą metų Lietuvių Sporto Klubo "Vytis" pirmininku. Ir savo sūnų Joną išaugino žymiu krepšininku, kuris gynė lietuviškas tautines spalvas, o šiuo metu kaip krepšininkas žaidžia Syracuse universiteto komandoje ir gauna stipendiją. Apie trejetą metų buvo KLB Toronto apylinkės pirmininku, spausdino informacinį leidinį, savo idėjomis ir veržlia veikla judino bendruomenės gyvenimą.

Paskutinieji jo gyvenimo metai buvo paskirti Toronto vyresnio amžiaus žmonių organizavimui ir jų sutelkimui į pensininkų klubą Lietuvių Namuose, kurį, kaip naujai išrinktas pirmininkas, perėmė 1978 m. Jam vadovaujant buvo ruošiamos pensininkams įvairios išvykos, minėjimai ir pramogos.

1978 m. LN valdybai atsisakius plano statyti pigių butų daugiaaugštį pastatą vyresnio amžiaus lietuviams, šią idėją perėmė J. Karpis. Jis su dideliu užsispyrimu bei veržlumu pradėjo vesti derybas su Toronto savivaldybės ir valdžios įstaigomis, architektais ir kitais pareigūnais. Tai buvo žymiai sunkesnė pradžia negu LN statyba ir jų perorganizavimas, nes neturėjo pakankamai pagalbininkų. Jis ketverius metus varstė įstaigų duris, vedė derybas, kol pagaliau 1981 m. pabaigoje išryškėjo pastato planai, žemės sklypas ir buvo pradėti paruošiamieji statybos darbai.

Nepaisydamas statybos rūpesčių naštos, J. Karpis tuo pačiu metu rūpinosi supažindinti kitataučius su lietuviais ir jų kultūra. Įsigijo filmavimo aparatūrą, filmavo lietuviškus kultūrinius parengimus ir tik po didelių pastangų ir pažinčių pavyko padarytus filmus nuo 1980 m. rodyti Toronto miesto gyventojams per kabelines televizijos stotis.

Toks intensyvus darbas, nemalonumai, kritika, neigiamai veikė jo sveikatą. 1982 m. balandžio 13 d. pasitraukė iš pensininkų klubo valdybos pirmininko pareigų. Dar bandė tęsti lietuviškos programos rodymą televizijoje, nors susilaukė gausių priekaištų dėl jos kokybės. Paskutinis filmavimas buvo LN Vyrų Būrelio surengto R. Pakštaitės ir Otavos "Ramunėlių" koncerto. Filmavimą atliko kabelinės stoties tarnautojai, pakviesti J. Karpio.

Paskutinėmis gyvenimo dienomis velionis rinko medžiagą televizijai artėjančių Vėlinių proga mirusiems paminėti. Jo širdis staiga sustojo kelyje, besirūpinant lietuviškos kultūros reikalais.

Velionis buvo pašarvotas Turner-Porter laidojimo namuose spalio 20 ir 21 dienomis, pagerbtas gausiu lietuvių atsilankymu ir spalio 22 d. rytą atlydėtas į Lietuvos Kankinių šventovę. Gedulines Mišias atnašavo kun. J. Staškus, kuris savo pamoksle pabrėžė, kad velionis buvo žymus veikėjas, atlikęs daug gerų darbų, kiekvieną mirusį palydėdavęs į kapus ir prie kapo atsisveikindavęs su kiekvienu laidojamu pensininku.

Su velioniu atsisveikino KLB Toronto pirm. adv. A. Pacevičius, priminęs, kad velionis buvo akcijos žmogus, patriotas, negailėjęs nei laiko, nei pastangų. Lietuvių Namų pirm. V. Dauginis atsisveikindamas priminė velionies veiklą bei jo darbus ir pareiškė užuojautą jo žmonai Aldonai, sūnums — Jonui, Rimui ir Pranui ir artimiesiems.

J. Karpis palaidotas Šv. Jono lietuvių kapinėse Mississaugoje. Tai 1300 lietuviškas kapas, kuriame liko ilsėtis tautietis.

Lietuviškos parapijos...

(Atkelta iš 3-čio psl.)

Kaip jau augščiau minėjau, pašaukimams kliūtis yra ir mūsų katalikiško jaunimo organizacinė veikla, kuri visų pirma yra nukreipta į tautiškumą, o ne į religiškumą. Kai katalikiško jaunimo stovyklose siekiama visų pirma sudaryti sąlygas lietuviškoms šeimoms kurtis, o religinė programa yra tik priedas, ir tai atliekama paisant visų pirma išorinių formų ir moderniškų vėjų liturgijoje, tai tikrai nežavi ir nepatraukia jaunų sielų nusigręžti nuo žemės ir aukotis dangui.

Kadangi pašaukimas yra Dievo malonė, visi ir virš visko privalome karšta malda kreiptis į pjūties Viešpatį, kad siųstų daugiau ir gerų kandidatų į savo pjūtį.

Suprantama, kad kaikam Šv. Kazimiero kolegijos vadovybė gali nepatikti, bet ji nėra amžina. Vadovybė keičiasi, pasikeis vieną dieną ir jos rektorius, bet įstaiga pasiliks. Nuoširdi kritika yra naudinga, bet beatodairiškas Kolegijos puolimas ir niekinimas daro visiems neabejotiną žalą. Keista, kaikurie iš savųjų Kolegiją puola, o svetimųjų tarpe ji turi gerą vardą. Turime gintis nuo kandidatų iš įvairių tautybių, kurie norėtų būti mūsų auklėtiniais.

Dieve duok, kad rūpindamiesi lietuviškomis parapijomis pasiektume bendromis jėgomis konkrečių rezultatų tiek parapijų išlaikyme, tiek pašaukimų gausėjime, tiek geresniame naujų kunigų parengime.

London, Ontario

PAKRIKŠTYTA Ona Marija, Edmundo ir Ramutės Kudirkų dukrelė.

A. a. KAZIMIERO VALAIČIO antrosios mirties metinės paminėtos spalio 24, sekmadienį, Mišiomis, po kurių J. Valaitienė suruošė pusryčius, pakviesdama visus pamaldų dalyvius.

PENSININKŲ KLUBO susirinkimas įvyks lapkričio 11, ketvirtadienį, 4 v.p.p., parapijos salėje.

VĖLINIŲ DIENĄ buvo atlaikytos gedulinės Mišios už parapijos mirusius su tai progai skirtomis pamaldomis ir pamokslu.

KLEBONAS PRADĖJO KALĖDOJIMĄ, lankydamas parapijiečius gyvenančius Londono apylinkėse, kaimyniniuose miesteliuose 30 ar 40 km nuotolyje.

SPAUDOS BALIUS ruošiamas lapkričio 13, šeštadienį, parapijos salėje. **Koresp.**

KAS TURI TEISĘ BALSUOTI?

Jūs turite teisę balsuoti Toronto mieste, jeigu:

Esate Kanados pilietis arba Britanijos valdinys, aštuoniolikos metų amžiaus ar vyresnis prieš lapkričio 8 dieną; esate:

- gyvenęs Toronto mieste betkuriuo laiku tarp 1982 metų rugsėjo 7 ir spalio 20 dienos arba jeigu
- jūs ar jūsų sutuoktinis-nė negyvena, tačiau yra nuomininkai arba žemės savininkai Toronto mieste.

Jeigu jūsų pavardė įrašyta balsuotojų sąraše per klaidą, neturite teisės balsuoti.

Jei esate teisėtas balsuotojas ir jūsų pavardės nėra balsuotojų sąraše, galite balsuoti, jei gausite balsavimo pažymėjimą (Voting Certificate) iš miesto raštvedžio rotušėje arba iš rinkimų pareigūno įgaliotinio balsavimo būstinėje rinkimų dieną. Reikia turėti tapatybės įrodymą.

Jei esate gavę pilietybės dokumentus 1982 metų spalio 21 dieną arba po jos ir esate teisėtas balsuotojas, galite gauti balsavimo pažymėjimą augščiau nurodytu būdu. Reikia pateikti pilietybės įrodymą.

NUSIKALSTA ĮSTATYMUI:

- kas balsuoja neturėdamas teisės*
- kas balsuoja daugiau kartų nei leista*
- kas balsuoja ne toje rinkimų būstinėje, kurioje turi teisę balsuoti

Jei būsite rastas kaltas bent vienu minėtų atvejų, galite būti nubaustas nedaugiau kaip $2000 ir/arba nedaugiau kaip šešiais mėnesiais kalėjimo.

(*)Pakeistasis savivaldybinių rinkimų įstatymas (1980)

Roy V. Henderson,
miesto raštvedis ir
balsavimo pareigūnas

1982 metų lapkričio 6 dieną

TORONTO MIESTAS

PRANEŠIMAS BALSUOTOJAMS

Balsavimo būstinės rinkimų dieną bus atidarytos nuo 11 v.r. iki 8 v.v. Visi balsuotojai turėtų paštu gauti kortelę, nurodančią kur balsuoti.

Prašome įsidėmėti balsavimo vietą.

Jei esate pakeitę savo gyvenamąją vietą nuo 1982 m. spalio 20 d., turite balsuoti anksčiau gyventos vietos balsavimo būstinėje arba išankstinio balsavimo būstinėje.

BALSUOKITE ANKSTI

Norint išvengti eilių bei laukimo, balsuotojai raginami balsuoti prieš 5 v.p.p.

Roy V. Henderson,
miesto raštvedis ir
balsavimo pareigūnas

1982 m. lapkričio 5 d.

TORONTO MIESTAS

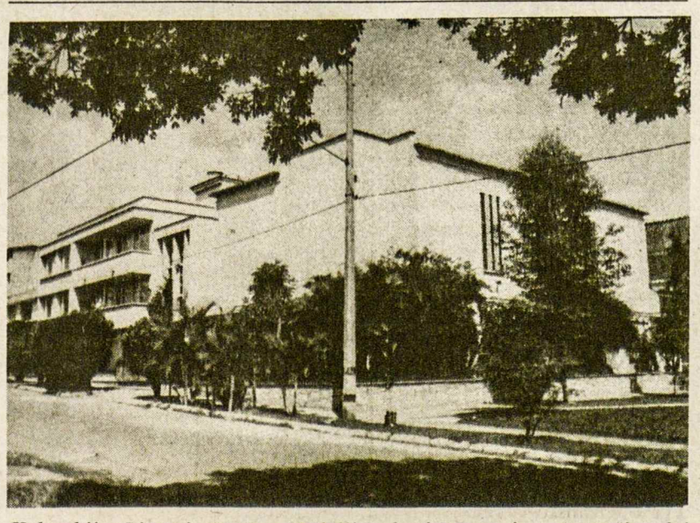

Kolumbijos Lietuvių Centras Medelline, kuriame yra įrengta graži, erdvi koplyčia. Joje pamaldas lietuviams laiko salezietis kun. M. TAMOŠIŪNAS

Ir mirusieji kovoja prieš pavergėjus

(Atkelta iš 1-mo psl.)

Latvijos valstybės panteono ir nepriklausomybės kovose žuvusiųjų kapinių — "Braliu kapu" autentiškumas buvo pažeistas ypač grubiai. Tai padaryta ne tik laidojant sovietų okupacinio režimo statytinius ir išdavikus, bet ir pakeičiant daugelio bareljefų bei skulptūrų simobiliką, prasmę. Istorinė tiesa pakeista į melą, kalbantį "tiesos" vardu.

Lygiai taip pasielgta su Latvijos Laisvės paminklu Rygos miesto centre. Čia išraiškinga moters skulptūra Tėvynė-Motina, augštai iškėlusi ant rankų laiko tris žvaigždes — Latgalą, Žiemgalą ir Kuršą. Didžiulis skulptūros pamatas ir pakyla iš visų pusių papuošti bareljefo plokštėmis, kuriose buvo pavaizduota latvių istorija ir kovos už valstybingumą bei laisvę. Šie simboliai ir autentiškas menas yra pašalinti, pakeisti kitais bareljefais, vaizduojančiais sovietų okupaciją kaip "išvadavimą" ir paradiškai triumfuojančią pavergėjo kultūrą. Tai išsimokslinusios ir žinančios savo vertę latvių tautos išniekinimas.

Sunaikintos Kauno kapinės

Lietuvoje visiškai išniekinti kovojusių prieš sovietų okupaciją partizanų kapai ir jų žuvimo vietos. Visai apleistos ir išniekintos senovinės žydų kapinės ir liuteronų kapai Vakarų Lietuvoje. Iš dalies tik Juodkrantėje, ypač Nidoje, kapinės išsaugotos, kaip žvejų kapų paminklas.

Labiausiai nusikalto okupantas sunaikindamas didžiules Kauno miesto centrines kapines. Čia sovietų komunistų ir KGB vadovybė, kaip niekingi kerštininkai, įsakė Kauno miesto vadovams kapines nušluoti nuo žemės paviršiaus, nes kauniečiai labai brangino šias kapines ir jų simbolius. Per Vėlines ir kitomis reikšmingomis progomis po karo tūkstantinės minios kauniečių, ypač jaunimo ir studentų, Kauno kapines lankydavo. Vėlinių vakarą žvakių ugnis nušviesdavo žuvusiųjų už Lietuvos laisvę paminklą, karių kapus, Dariaus ir Girėno mauzolėjų, lakūnų alėją ir kt. Giesmės, himnai, žmonių spūstis įgavo tradicijos pobūdį. Tai siutino ir varė į nevilti okupantą bei jo pakalikus. Štai kodėl Kauno kapines sovietų valdžia sunaikino!

Apibendrintai šio nusikaltimo sukeltą skausmą geriausiai išsakė eilėraštyje "Kauno kapinėse" Tėvynės kankinys poetas Algirdas Statkevičius, iš profesijos gydytojas, dabar kalinamas Černiachovsko psichiatrinėje ligoninėje. Ten jis rašo:

Čia aš, tarp klajonių minutei
sustojęs,
pagarbiai nulenkdavau galvą.
Čia mokiaus gyvent, mylėt, aukotis,
pažint laiko dvasią ir spalvą.
Čia kapo vis jieškau sesers mylimos
(Nužudė ją, čia okupantai).
Alsavo laisvai čia dvasia Lietuvos,
sutraukusi priespaudos pančius.

— — — — — — — — — — —

Tautos išdavikams tai peilis širdy,
ištverti, pakelt negalėjo, –
išgrovė, išdraskė, išniekino tai,
kas – laisvės dienų epopėja!

Rusų laikysena

Plačiose Rusijos žemėse žmonių kapai ilgai po karo buvo pasibaisėtinai apleisti ir išniekinti. Dabar kaikurios kapinės aptvarkytos, kartais aptvertos geležinėmis tvoromis bei tvorelėmis. Vyrauja žalių ir raudonų dažų spalva. Tačiau kalinius ir vienišus tremtinius sovietai laidodavo blogiau negu epideminius gyvulius. Esu liudininkas tokių "laidotuvių" Europos šiaurėje, įskaitant Polome iš bado palūžusį mano tėvą, kuris mirė 1947.IX. 13. Sovietai neleido man, sugrįžusiam iš fronto, pasilikti prie mirštančio tėvo. Jį globojo ir palaidojo dirvonuojančioje Preobražensko (Kirovo sr.) kapavietėje tremtinė sanitarė estų karininko žmona mokytoja Kersti Eispuu, Gustavo duktė iš Kurresaarės. Už šią paskutinę paslaugą ji buvo persekiojama.

Daug Lietuvos karininkų palaikų (kartu su mamutų kaulais) ir Lietuvos kariuomenės atpažinimo ženklų išplauna Janisėjaus deltos vandenys Ledjūrio lagūnoje arti Norilsko. Tai antroji lietuvių Červenė, tai kaltinanti ir kovojanti Norilsko steigėjų dvasia.

Į užpoliarę prie Lėnos pateko daugelio 1941 m. išvežtųjų atskirtos nuo vyrų žmonos, vaikai ir kt. šeimos nariai. Tenai yra jų namai ir kapai negyvenamoje tundroje, kurie ypač sunkiai kaltina Sovietų Sąjungą.

Štai pro kur eina pavergtųjų tautų kelias į "brandųjį socializmą", į sunaikinimą, prieš tai išniekinant ir tautą, ir asmenį. Argi galima tokią Lietuvą vadinti laiminga tėvyne, argi galima Sovietų Sąjungą laikyti socializmo šalimi?

(Bus daugiau)

Mokinys apie savo mokytoją

A.a. Marija Kuraitytė-Varnienė

Čikagoje 1982 m. spalio 10 d., 7 v.v., Šv. Kryžiaus ligoninėje mirė Marija Kuraitytė-Varnienė, sulaukusi 96 metus amžiaus. Jos vyras dailininkas Adomas Varnas mirė prieš trejus metus, išgyvenęs daugiau kaip 100 metų.

Marija Varnienė per savo gyvenimą paliko mūsų kultūriniame gyvenime gilius pėdsakus. Buvo auklėtoja, paskaitininkė, spaudos darbuotoja, Montessori metodo pradininkė Lietuvoje. Tą darbą ji tęsė Vokietijoje ir JAV-se.

Savo pasirinktai specialybei buvo stipriai pasiruošusi. 1904 m. baigė gimnaziją Petropavlovske. Ženevoje studijavo pedagogiką, vėliau Petrapilyje — mankštą ir fizioterapiją. Mokytojavo ir įvairiais savo gyvenimo laikotarpiais gilino studijas Romoje, Nicoje, Prahoje ir kitur.

1918 m. M. Kuraitytė iš Rusijos grįžo Vilniun, kur 1919 m. susituokė su Adomu Varnu. 1921 m. persikėlė į Kauną. Čia steigė vaikų darželius, bendradarbiavo spaudoje, rašydama "Židinyje", "Tautos Mokykloje", "Vaire".

1944 m. M. Varnienė pasitraukė Vokietijon. Ravensburge 1946 m. įsteigė Montessori metodo lietuvišką mokyklą. 1949 m. atvyko į Čikagą, kur įsijungė į lietuvišką veiklą. 1950-1956 m. teko dirbti fabrike.

1958 m. M. Varnienė galėjo vėl grįžti prie savo numylėto darbo — vaikų auklėjimo. Vėl steigė vaikų darželius, skaitė paskaitas. Be to, įsteigė Lietuvių Montessori Draugiją ir tapo jos garbės pirmininke.

Šioje trumpoje informacijoje neįmanoma aprašyti jos ilgo gyvenimo ir nuveiktų darbų. Visiems, kas turėjo laimės ją pažinti ar būti jos auklėtiniu, liko gražūs jos asmenybės prisiminimai. **K.P.B.**

Negalėjote ateiti, todėl aš atvykau...

Prisimenant Joną XXIII ir kan. Feliksą Kapočių

AL. GIMANTAS

Kas neprisimena neužmirštamo popiežiaus Jono XXIII-ojo? Trumpas buvo jo pontifikatas, bet jo paprastumas, kuklumas, kartais ir nusižeminimas lėmė, kad tiek savo nuveiktu darbu, tiek ir savąja asmenybe jis buvo pamiltas ne vien katalikų, bet ir visų kitų religijų tikinčiųjų ar net ir netikinčiųjų. Neimponuojančios išvaizdos, daugiau primenąs "eilinį kaimo kleboną" (taip jis pats save vadindavo), bet spinduliuojančios asmenybės dėka jis tapo viena tų didžiųjų asmenybių, apie kurias su meile ir pagarba kalba beveik visas pasaulis.

Prisimenate anų dienų sensaciją — Šv. Tėvas aplankė kriminalistus kalinius kalėjime! Negirdėta, nesitikėta, tačiau, Šv. Tėvo žodžiais, tai buvo visai paprasta ir nesensacinga: jūs negalėjote pas mane ateiti, tai aš atvykau pas jus!

Visa tai prisimena, kai mintimis iš dar netaip tolimo horizonto atklysta prisiminimai apie mūsiškį, tiesa, ne popiežių, bet tik kleboną kanauninką Feliksą Kapočių. Šviesi jo asmenybė visada šildė ne vien tik parapijiečių širdis (buvo Kauno Prisikėlimo parapijos klebonu), bet ir daugelio kitų. Buvo vargšų, paliegusių ir nuskriaustųjų gynėjas, globėjas bei rėmėjas. Visuomeninė, labdarinė jo veikla visada žavėjo kauniškius.

Sakysite, dėl to jis tapo "supasaulėjusiu" kunigu? Ne, jokiu būdu. F. Kapočius buvo tiek platus ir stiprus (buvo juk ir Kauno dekanu), kad pajėgė reikštis ir kaip dvasiškis, ir kaip gabus administratorius, turįs laiko taipgi labdarai, ligonių ir senelių lankymui.

Apie II-sios Vatikano santarybos nutarimus tuo metu dar niekas nesvajojo, o kan. F. Kapočius jau tada savo parapijoje įvedė eilę naujovių. Pavyzdžiui, vadinamosios "tinginių" Mišios sekmadieniais 1 v.p.p. Vėloka, neįprasta daugumai, tačiau tas laikas buvo ir populiarus, ir reikalingas, vėliau net ir būtinas ta prasme, kad tam tikras skaičius laikinosios sostinės tikinčiųjų, jei nebūtų buvę tų vėlyvų Mišių, būtų neatlikę sekmadieninės pareigos.

Lankydavo tas Mišias ne vien parapijiečiai, bet ir kitų vietovių kauniečiai, priemiesčių gyventojų neišskiriant. Matydavai eilę augštesnių pareigūnų, karininkijos, dailiųjų menų atstovų, diplomatinio korpuso narių, o kaikada ir prezidentūros limuzinas sustodavo su savo keleiviais.

Kan. F. Kapočius beveik kiekvieno sekmadienio Mišioms pakviesdavo solistą ar instrumentalistą atlikti vieną kitą giesmę kuri, šalia vargonų, visada skambėdavo pakiliai. Mišios, su evangelija ir pamokslu, buvo nuostabiai trumpos — teužtrukdavo mažiau pusvalandžio (kaikada ir 20-ies minučių pakakdavo). Net ir "tinginiai" buvo patenkinti, galėdami, ilgai negaišdami, atlikti sekmadienio pareigą. Vienu metu reikėjo pridėti ir dar vienerias Mišias 2 v.p.p., nes lankytojų skaičius vis gausėjo.

Parapija buvo didelė — buvo nemažai pasiturinčių, bet dar daugiau neturtingų. Su visais klebonas bendravo, iš pasiturinčiųjų imdamas, neturtingiems atiduodamas. Jo šypsena, mielas žvilgsnis buvo vienodas ir inteligentui, ir paprasčiausiam sunkaus darbo žmogui. Kalėdojant, jei gaudavo aukų, dar tą patį vakarą atiduodavo našlių, daugiavaikių, beturčių šeimoms. Tyliai susirasdavo paramos reikalingus, neatstūmė nė vienos prašančios rankos.

Parapija, ano meto akimis žvelgiant, buvo pasiturinti, tačiau klebonas, kaip ir jo vikarai, gyveno mediniuose namukuose, kuriuose, bent žiemos metu, tebūdavo šilta, kol krosnyje malkos kūrendavosi. Tikriausiai būta lėšų ir prašmatniai klebonijai, bet tas pinigas buvo dar reikalingesnis senelių namų statybai, kuriai itin daug darbavosi vienas vikarų, būtent, kun. S. Morkūnas.

Klebonas ir jo vikarai buvo žmonių mylimi, suprantami ir jų užsimojimai remiami, nes jie neužsidarydavo vien sakykloje ar prie altoriaus, bet savo gyvu žodžiu ir pavyzdžiu skleidė Dievo meilę savojoje aplinkoje. Dažniausiai įtikina ir patraukia ne tiek gražūs žodžiai, kiek konkretūs veiksmai, sunkus darbas, žmonių reikalų (skausmų ir džiaugsmų) supratimas. Toks ir buvo šiandien čia mūsų prisimenamas kan. Feliksas Kapočius (1895-1971).

Literatūros vakaro programos atlikėjai Kanados Lietuvių Dienose Montrealyje. Iš kairės: dr. Juozas Girnius, Kazys Bradūnas, Rasa Lukoševičiūtė, Henrikas Nagys, Arūnas Staškevičius Nuotr. R. Otto

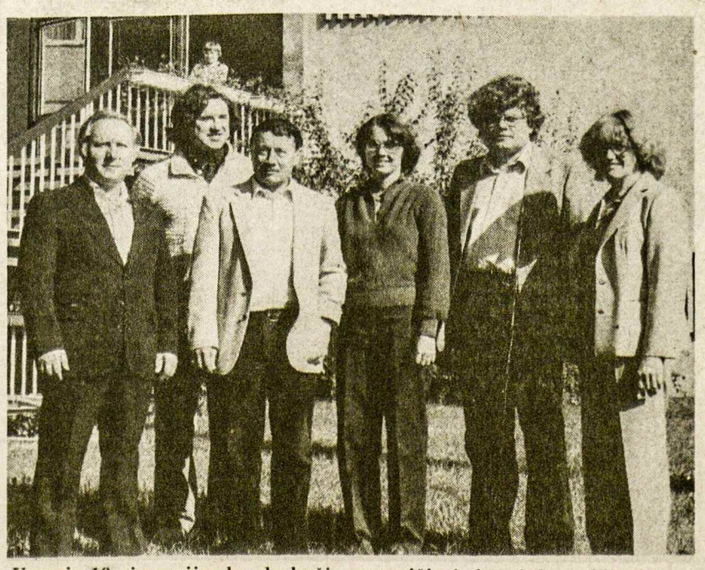

Vasario 16 gimnazijos bendrabučio mergaičių ir berniukų auklėtojai su direktoriumi. Iš kairės: V. Lemkė, M. Buivys, E. Kaciucevičius, M. Šmitienė, direktorius A. Šmitas, J. Lemkienė Nuotr. A. Sodonio

Pranešimas iš Europos

Moksleiviai laukų darbuose

Lietuvoje prasidėjo nauji mokykliniai metai. Pirmą kartą mokyklos slenkstį peržengusiųjų entuziazmas, per vasaros atostogas pailsėjusių mokinių ir mokytojų nauja energija žadina kūrybinio džiaugsmo nuotaiką klasėse ir užklasinėje veikloje.

Būtų gera, kad šitas mokslo metų pradžios užsidegimas kiek ilgiau ištvertų, kad per anksti jo nenuslopintų kasdienės tikrovės rūpesčiai. O to gero niekada netrūksta, ypač šiemet. Tai natūralu. Mokykla juk nėra uždaras pasaulis. Joje pučia tie patys žvarbūs vėjai, kaip visame krašte. Be įprastinių mokymo ir auklėjimo problemų, mokyklai reikia grumtis su bendrais socialistinio ūkio ir visuomenės sunkumais.

Oficialaus optimizmo skelbėjai norėtų dabar mokyklą šventiškai nuteikti, kad ji kiek galima iškilmingiau paminėtų Sov. Sąjungos 60-metį. Tačiau ir didžiausi optimistai negali užmerkti akių prieš tikrovę, kad dabar nelaikas švęsti ir pokyliauti, bet reikia toliau veržti diržus ir kovoti už būvį. Visi tikri ir tariami sovietinės sistemos istoriniai laimėjimai nublanksta prieš faktą, jog šiandien visu aštrumu yra iškilusi maisto problema. Tuščio pilvo neįmanoma nuraminti šventiniais renginiais. Jis nesiduoda nuraminamas ir rudeninėmis darbo talkomis laukuose bei daržuose, nors darbo talkos prieš socialistinių švenčių renginius turi tą aiškų privalumą, kad jos neabejotinai prisideda prie opaus maisto klausimo pagerinimo.

Nėra kitos išeities, kaip Sov. Sąjungos 60 metų sukaktį paversti nauju nesibaigiančių darbo talkų vajumi. Partijos iškeltoji maistu aprūpinimo programa reikalauja įtempti visas jėgas. To reikalaujama iš visos visuomenės ir iš mokyklos.

Iš esmės tai nieko naujo. Kada gi rudenį iš moksleivių nebuvo reikalaujama talkos laukų darbuose? Galima sakyti, kad šioje srityje jau sukaupta pakankamai patirties. Netgi susidarė savotiška tradicija su savo teigiamais ir neigiamais bruožais. Tik oficialaus optimizmo skelbėjai galėtų teigti, jog šios darbo talkos nesukelia mokyklai problemų. Nesigilinant perdaug į įvairius smulkius rūpesčius, kyla klausimas, ar mokykla nėra taip pajungta visuomenės ir ūkio reikalams, kad nukenčia ypatingi mokyklos reikalai, kurie skiriasi nuo ūkio, o ir visuomenėje turi savitą ir nepakeičiamą vietą?

Šis nemalonus klausimas kyla ypač išgarsintojo Sov. Sąjungos 60-mečio akivaizdoje. Antai "supuvusių" Vakarų kapitalistinė sistema palieka mokyklą ramybėje, nemobilizuoja jos pašaliniams-pagalbiniams ūkio darbams. Niekam net į galvą neateina mintis moksleivius ir mokytojus atitraukti nuo jų tiesioginio darbo klasėse ir siųsti į darbus, kurie neturi nieko bendro su mokykla.

Laisvoje visuomenėje ūkis, kaip mokykla ir kitos viešojo gyvenimo sritys, tvarkosi savarankiškai, susidoroja su savo uždaviniais savo jėgomis. O jei reikia talkos, tai už ją atitinkamai atsilygina. Tiesiog neįsivaizduojama, kad valstybė galėtų moksleivius ir mokytojus naudoti kaip neapmokamą darbo jėgą, kad kas nors kitas galėtų pasisavinti jų darbo vaisius, kai darbo talkininkai turi pasitenkinti vien pastoge ir valgiu. Sovietinės mokyklos mokytojas atsiduria nepavydėtinoje padėtyje, būtent, kaip įtikinti savo auklėtinius, kad sovietinis ūkis, kuris neišsiverčia be mokyklos ir pašalinių žmonių darbo talkos, yra veiksmingesnis už kapitalistinį, kuriam jokios pašalinės pagalbos nereikia?

Argi iš tikrųjų būtinas neapmokamas moksleivių ir mokytojų darbas socialistinio žemės ūkio spragų užtaisymui? Ir ar tai nėra akivaizdus jų išnaudojimas? O jeigu po 60 metų nuo Sov. Sąjungos įsteigimo šiai vis dar reikia visas jėgas įtempti maistu aprūpinimo programos įgyvendinimui, tai koks čia laimėjimas?

Šie nesmagūs klausimai mažina prasidėjusių mokslo metų kūrybinį džiaugsmą ir sunkina rūpesčių naštą. **Lmb.**

DAUGIAKULTŪRIŠKUMAS

Visi drauge galime tai pasiekti

Išmokti naują melodiją, lygiai kaip ir prigyti naujoje šalyje, nėra lengva.

Reikia laiko ir pastangų.

Laimė ateina tik po nusivylimų.

Gyventi harmonijoje taip pat nelengva, nes tarpusavio supratimo, kaip ir muzikos, reikia išmokti.

Tačiau visi drauge galime tai pasiekti.

Multiculturalism Canada Multiculturalisme Canada

Canada

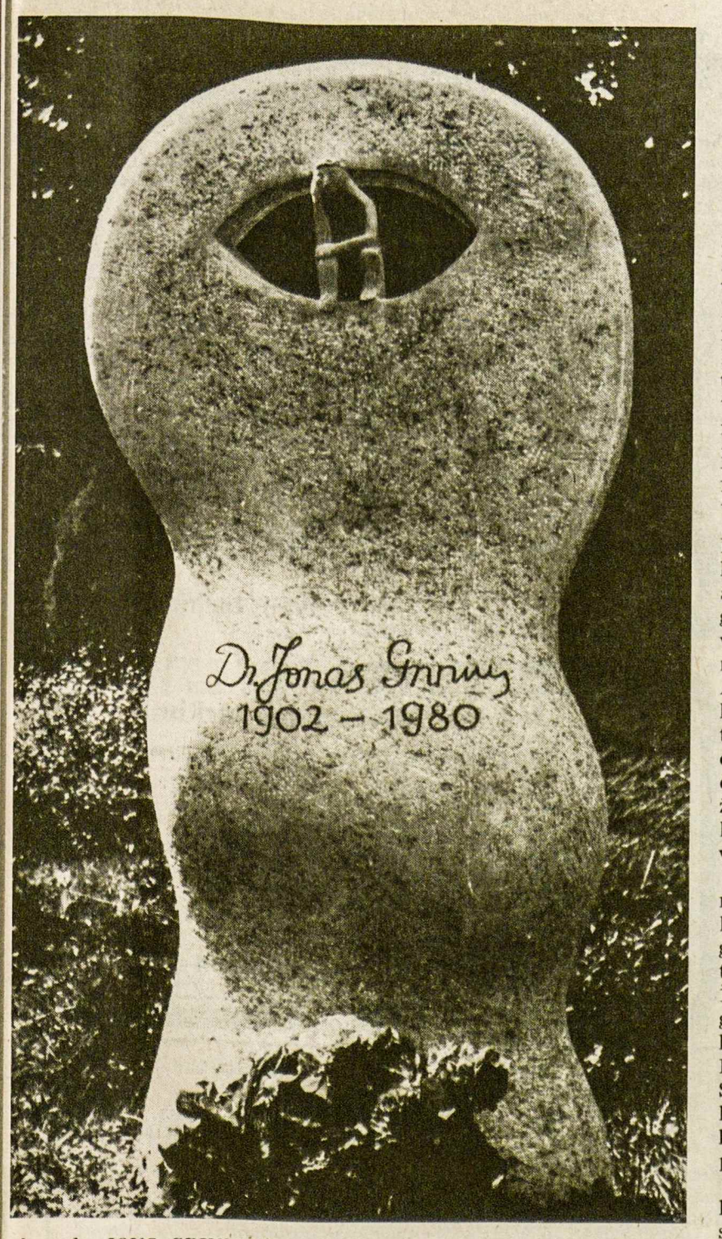

A. a dr. JONO GRINIAUS paminklas, kurio autorius yra skulptorius Antanas Mončys, gyvenantis Prancūzijoje. Paminklas pastatytas Muencheno kapinėse. Velionies antrosios mirties metinės — lapkričio 10 d.

Raudonai dažyta literatūros istorija

Gražiai išleista knyga, bet pilna komunistinės tendencijos

J. VAIČELIŪNAS

Pavergtoje Lietuvoje 1979 m. išleista knyga — "Lietuvių literatūros istorijos" I-mas tomas, kurio turinys apima laikotarpį iki 1940 m. Knyga išleista gražiai, bet joje daug komunistinės propagandos. Į tą knygą tenka daugiau žiūrėti ideologiniu, negu literatūriniu žvilgsniu. Ją paruošė net 10 literatų, redagavo J. Lankutis, L. Kudirkienė ir kaikurie kiti pareigūnai.

Į šią knygą įdėta ir kunigų literatų su vysk. A. Baranausku priešakyje. Matyt, anksčiau aštrūs pasisakymai prieš kunigus patiems komunistams buvo nenaudingi, nes labai sumenkėjo lietuvių literatūra. Anksčiau ir Maironis buvo laikomas liaudies priešu, o dabar toje knygoje įdėtas drauge su eile kitų kunigų: K. Donelaičiu, A. Strazdeliu, A. Vienažindžiu, Vaižgantu, Putinu ir kitais, kurių kunigiški titulai vengiami minėti.

Sakoma, kad šiame tome aprašomi visi lietuviai literatai, kurie reiškėsi iki 1940 m. Betgi toje knygoje yra pažymėtų literatų, kurie reiškėsi ir po 1940 m.: Putinas, Krėvė, Sruoga ir kiti. Neminimi literatai, kurie reiškėsi ir prieš 1940 m.: M. Gustaitis, B. Brazdžionis, S. Santvaras, S. Nėris, L. Žitkevičius ir kiti, nors pirmųjų keturių pavardės tekste, matyt pripuolamai, pažymėtos.

Apie ankstesnius lietuvius literatus trumpai užsimenama straipsniu "Lietuvių literatūros užuomazgos". Jame minimi: M. Mažvydas, J. Bretkūnas, M. Daukša, K. Širvydas, D. Kleinas, J. Šulcas ir eilė kitų. Toliau jau pradedamas atskirų rašytojų bei poetų vertinimas. Įdėtos didesnės ar mažesnės nuotraukos. Didelės nuotraukos įdėtos V. Kapsuko ir L. Giros. Matyt, jie laikomi žymiais rašytojais.

K. Donelaitis teigiamai vertinamas, nes jis aprašė vargingą lietuvių gyvenimą Mažojoje Lietuvoje, kuri buvo vokiečių pavergta. Kažin apie ką šiandien rašytų Donelaitis, jei gyventų? Raudonieji okupantai išnaikino M. Lietuvos lietuvius, kraštą padarė Rusijos dalimi, o ir Donelaičio tėviškę Tolminkiemį pavadino rusiškai — Čystyje Prudy. Anais laikais žmonės vargo fiziškai dėl ūkio technikos trūkumo, o dabar dar labiau vargsta fiziškai ir dvasiškai dėl barbariško režimo.

Šiame tome įdėta per 10 žinomų kunigų literatų. O yra įdėti ir tie rašytojai, kurie buvo kunigų seminarijoje: V. Kapsukas, L. Gira ir kiti, kurie vėliau tapo aršiais komunistais. Taigi šį kartą komunistai be dvasiškių neapsiėjo. Žinoma, čia įdėti tik mirę kunigai literatai. Yra ir dabar Lietuvoje kunigų, kurie rašė ir rašo, bet jų kūriniai negali pasirodyti viešai. Sunku juos ir išspausdinti, nes nebėra garsiosios Tilžės, kur būdavo spausdinami lietuviški raštai XIX š.

Šioje knygoje surankioti ir mažai žinomi literatai, ypač kairiųjų pažiūrų: L. Skabeika, A. Raguotis, A. Jasutis, V. Žilionis, S. Anglickis ir kiti. Literatai, kurie yra aprašę vargingą žmonių gyvenimą, vadinami pažangiais-komunistais, nors jie tokiais ir nebuvo. Mirusieji gintis juk negali. Sovietų imperijoje visokio skurdo daugiau, negu jo buvo XIX š. ir anksčiau, bet apie jį niekas negali rašyti, išskyrus pogrindžio spaudą.

Labai palankiai aprašo rašytoją J. Biliūną, kuris, baigęs 5 klases, norėjo stotį į kunigų seminariją, bet gimnazijoje susitiko su pažangiais moksleiviais, ėmė skaityti K. Marksо, Č. Darvino ir kitų bedievių raštus ir, mirus tėvams, nebestojo į kunigų seminariją. Betgi tai dar nepasako, kad jis dėlto tapo pažangiu-komunistu. Jei J. Biliūnas Lietuvoje gyventų šiandieną, turėtų labai daug medžiagos rašyti apie žmonių fizines ir dvasines kančias: geležinė uždanga, alkis, kacetai, žudymai, mokinių persekiojimai, šventovių uždarymai bei išniekinimai, kunigų sumušimai ar nužudymai. Biliūnas dabar būtų priverstas tylėti arba atsidurtų Sibire po velėna. Jis dabar negalėtų būti pažangiu-komunistu, nes mylėjo vargingus žmones, liaudį, o pas komunistus meilė yra nežinoma.

Komunistams labai nepatinka kunigai, kurie skiepija žmonėms religiją, tautiškumą. Bet patys komunistai be tų, kurie buvo kunigų seminarijose, neišsiverčia. Tiesa, jie nemini, kad V. Kapsukas buvo iš Seinų kunigų seminarijos išvytas. Vėliau jis pasekė J. Staliną, kuris taip pat buvo išvytas iš dvasiškių mokyklos. Po to Stalinas tapo didžiausiu pasaulio žmogžudžiu.

L. Gira Vilniaus kunigų seminarijoje išbuvo nuo 1901 iki 1905 metų, bet iš jos pabėgo ir tapo nuolatiniu bėgliu. Kai Lietuvą valdė krikščionys demokratai, jis buvo krikščionis demokratas. Kai kraštą diktatoriškai valdyti parėmė tautininkai, jis tapo tautininku. O kai 1940 m. Maskvos komunistai okupavo Lietuvą, jis tapo komunistu. Lietuvos laisvės laikais apie L. Girą, kaip apie literatą, vidurinių mokyklų mokiniai nieko nežiojo, o dabar komunistams jis yra žymiausias literatas, kurio paveikslas toje knygoje įdėtas per visą puslapį, net didesnis už Kapsuko.

Pranas Vaičaitis (1876-1901) taip pat padarytas pažangiu-komunistu, nors anais laikais tokių pavadinimų nebuvo. Apie jį toje knygoje rašoma: "Vaičaitis buvo jautrus, draugiško būdo, poetiškos sielos žmogus, labai mėgęs gamtą, muziką, karštai mylėjęs savo gimtąjį kraštą ir jo žmones, skaudžiai kentėjęs dėl juos slegiančių vargų. Lietuvių nacionalinio judėjimo veikiama, anksti susiformavo pažangi, demokratinė Vaičaičio pasaulėžiūra".

Po II D. karo, kai Lietuva vėl buvo rusų pavergta, Lietuvos literatai nutilo. Rašė tik vienas kitas komunistas. Tai labai nepatiko komunistams, kuriems rūpėjo steigti kolchozus, kovoti prieš religiją ir skelbti komunistinį rojų, kuriame kolchozininkas tada per dieną uždirbdavo tik 2-3 kg. grūdų. Tada komunistų literatūrinis štabas su P. Cvirka priešakyje pradėjo tuos nutilusius literatus griebti. Pvz. buvo pasisakyta dėl J. Paukštelio. Kai ir tas tylėjo, Cvirka jam pasakė, kad J. Keliuotis, K. Inčiūra, A. Miškinis ir J. Graičiūnas jau Sibire. Paukšteliui nieko kito nebeliko, kaip prisipažinti prie savo "klaidų" ir pasižadėti rašyti. Savo pažadą jis ištesėjo — parašė nemažai prosovietinių kūrinių.

Plačiau nagrinėjamas V. Mickevičius-Krėvė, nors jis pabėgo nuo komunistų į Vakarus. Apie jį rašoma: "Rašytojas neišvengė ir ideologinių prieštaravimų bei klaidų, už kurias sumokėjo brangia politinio emigranto kaina". Ar Krėvei geriau būtų buvę, jei jis savo senus kaulus būtų paklojęs Sibiro kacete? Amerikoje jis gyveno laisvai, sočiai, kai tuo metu pavergtoje Lietuvoje dauguma žmonių ir juodos duonos užtenkamai negaudavo.

Komunistai V. Mykolaitį-Putiną vertina palankiai, nes jis "aktyviai įsijungė į tarybinę literatūrą". Toje knygoje daugiau nagrinėjami jo raštai, kuriuos jis parašė prieš 1940 m. Putinas nenorėjo važiuoti į Sibiro kacetą, todėl nusileido raudonajam baubui, nors ir lietuviškai kalbančiam. Jis rašė veikalą "Sukilėliai", bet jo negalėjo baigti, nes jame pasisakė prieš rusus okupantus. Yra įdėta viena kita ištraukėlė iš jo poezijos, bet nėra šios ištraukėlės: "O tribunoluos išdidžiai, teisiuosius smerkia žmogžudžiai". Putinas komunistu nebuvo, todėl jo ir nevadina pažangiu.

Komunistinės "demokratijos" atstovai toje knygoje rašo: "Buržuazijos valdomoje Lietuvoje dar labai išryškėja sluoksnių interesai, vis labiau darosi nesuderinami. Didėja praraja tarp lietuviškosios buržuazijos bei biurokratijos ir darbo liaudies masių. Tačiau nei policijos smurtas, nei karo komendantų bei apskrities viršininkų savivaliavimas nepajėgė užslopinti kovos už demokratines laisves, revoliucinio judėjimo, kuriam iš pogrindžio vadovavo Komunistų partija".

Laisvės laikais Lietuvoje lietuvių komunistų buvo gal 500. Kiek daugiau buvo svetimtaučių, ypač žydų komunistų. Tada Lietuvoje nebuvo tiek policijos, kiek jos yra dabar, būtent, apie 70.000 milicininkų, neskaitant 100.000 milicijos talkininkų. Kaip galėjo komunistai kovoti dėl demokratinių laisvių, jei patys tų laisvių neduoda?

Ši knyga būtų naudinga, jeigu būtų rašoma objektyviai. Tos knygos atspausdinta 20.000. Kaina — 2 rubliai ir 70 kapeikų, o Vakaruose — 9 doleriai.

Jauna solistė RŪTA PAKŠTAITĖ, koncertavusi Toronto Lietuvių Namuose, su akompaniatoriumi JONU GOVĖDU Nuotr. B. Tarvydo

Lietuvos pašto ženklai

Beskaitant vieną paskutiniųjų numerių "The Canadian Stamp News", akys užkliuvo už žymaus filatelisto Andrew Cronin aprašymo Paryžiuje įvykusios 1982 m. birželio 10-21 dienomis tarptautinės pašto ženklų parodos — "Philexfrance". Jis džiaugiasi, kad ir Kanados filatelistai buvę įvertinti, kurių tarpe minimas ir **Povilas Barbatavičius**, laimėjęs aukso medalį už Lietuvos oro pašto ženklų rinkinį ir sidabro — už Klaipėdos krašto pašto ženklus.

Pasikalbėjus su P. Barbatavičiumi paaiškėjo, kad į tokio masto pasaulines parodas rodiniai yra kruopščiai atrenkami specialios komisijos, daug dėmesio kreipiančios į filatelinę vertę, retumą bei rinkinio pilnumą. Smagu girdėti, kad Lietuvos pašto ženklai domina pasaulio filatelistus, o dar labiau — kad atsiranda tarptautinio lygio filatelistų lietuvių tarpe, kurie negaili nei savo brangaus laiko, nei lėšų. Anot P. Barbatavičiaus, tokie laimėjimai, net ir dalyvavimai padeda pasauliui suprasti Lietuvos dabartinę politinę padėtį, nes paprastai rodinio aprašyme duodamas apibūdinimas to krašto, kuriame tie pašto ženklai yra išleisti. Todėl nenuostabu, kad 1980 m. New Delhi, Indijoje, įvykusios tarptautinės filatelijos parodoje Sovietų Sąjungos vertintojai norėjo išbraukti P. Barbatavičių ir jo Lietuvos pašto ženklus iš parodos. Nepaisant tokių trukdymų, tarptautinė vertintojų kolegija pripažino jam ir ten sidabro medalį.

Be to, už Lietuvos ir Klaipėdos krašto pašto ženklus P. Barbatavičius laimėjo sidabro medalius sekančiose tarptautinėse parodose: 1978 m. Toronto "International Capax" ir "Philadelphia Seepad", JAV; 1979 — Toronto "Stampex"; 1980 – Buenos Aires Argentinoje; 1981 — Taipei, Taiwane, ir Lisabonoje, Portugalijoje; 1982 — Havanoje, Kuboje.

P. Barbatavičius uoliai dirba baltiečių bei lietuvių filatelistų klubuose, ne tik organizuodamas parodas, bet ir dalyvaudamas. Štai 1982 m. spalio 31 d. Toronto St. Lawrence salėje, King ir Jarvis gatvių sankryžoje, yra ruošiama Lietuvos, Latvijos ir Estijos pašto ženklų paroda. Tokios parodos vyksta tik kas treji metai. Tad pasinaudokime šia reta proga ir pamatykime nors ir tokią dalį nepriklausomos Lietuvos, Latvijos ir Estijos istorijos.

V.P.

Optical Studio
OPTIKAS R. SCHMID
1586 Bloor Street West,
Toronto, Ont. M6P 1A7
(prieš Lietuvių Namus)
Telefonas 535-6252
Greitas patarnavimas, neaugštos kainos. Gaunami kontakto lęšiai (contact lenses).

"Motinai ir tėvui"

Kai rašytojas rengiasi pradėti naują kūrinį, jo galva ir širdis pilna minčių, jausmų ir išgyvenimų. Ilgesnį ar trumpesnį laiką jis tuo kūriniu gyvena. Dalis tų išgyvenimų yra jausminiai, neretai subtiliai asmeniniai, kartais tiek asmeniniai, kad autorius nenori jų net skelbti per ištisą savo gyvenimą. Kiti išgyvenimai išeina į minčių ir idėjų plotmę. Šiais žodžiais paminima Vandos Ivaškevičiūtės-Kralikauskienės knygelė yra jausmų karalystėje. Jautri autorės siela čia išgyvena ryšį su mamyte ir tėveliu.

Pirmoji dalis apie mamytę yra daugiau ištisinė, pradedanti jausmų pynę nuo kūdikio gimimo ir einanti iki tol, kol jis užaugęs išeina iš namų, lyg paukštis išskrenda iš gimtojo lizdo. Rašyti apie tėvą visiems rašytojams kažkodėl yra sunkiau, tad ir minimame kūrinėlyje nėra to vientisumo, kaip mamytės atžvilgiu. Prisimenami didvyriški tėvų darbai. Prisimenamas didvyris tėvas ir šeimoje — čia jis niekad nėra pavargęs. Pagaliau apeliuojama į skaitytoją, kad reikia grąžinti tėvą į jo vietą kaip šeimos galvos! "Sugrįžk, tėve, į savo valdovišką kėdę gale stalo, šalia duonos".

Mažo formato knygelė daro malonų įspūdį ir savo išore. Visas tekstas kaligrafiškai ranka perrašytas. Knygelę taip pat puošia dail. H. Žmuidzinienės sukurtas V. Ivaškevičiūtės "ex libris" ir vaiko bei motinos paveikslas. Tai gražus įnašas motinos ir tėvo paminėjimams. **A.R.**

Vanda Ivaškevičiūtė, MOTINAI IR TĖVUI 1982 m. Kaligrafiškai įrašytas tekstas mažo formato puslapiuose. Leidėjas nenurodytas.

Atsiųsta paminėti

Vytautas Alantas, PAVERSMIAI. Eilėraščiai. Leidėjai: Ignas Andrašiūnas, Simas Kašelionis ir mecenatas Vyto Uznys. Iliustravo dail. Danguolė Šeputaitė-Jurgutienė. Spaudė M. Morkūno spaustuvė. Tiražas — 500 egz. Kaina — $10. Chicago 1982 m., 221 psl.

Valė Marcinkonytė, TILTAS PER NERĮ. Beletristiniai vaizdai. Viršelį piešė Julytė Neverauskaitė-Vasiliūnas. Atspausta "Draugo" spaustuvėje, Čikagoje. Data nepažymėta. 133 psl. Kaina — $5.

LIETUVIS ŽURNALISTAS, 1982 m. rugsėjis. Numeris skirtas Vytautui Alantui. Leidėjas — Lietuvių Žurnalistų Sąjungos centro valdyba. Redaktorius — Vytautas Kasniūnas.

PASAULIO LIETUVIS, 1982 m. 10(156) nr., spalis. Leidėjas — Pasaulio Lietuvių Bendruomenės valdyba. Redaktorius — Bronius Nainys. Metinė prenumerata — $10 JAV. Adresas: 5620 S. Claremont Ave., Chicago, IL 60636, USA.

KULTŪRINĖJE VEIKLOJE

Ohio Lietuvių Gydytojų Draugija kasmet paskiria kultūrinę savo premiją. Šiemetinė $1.000 premija, 26-toji draugijos istorijoje, teko dail. Nijolei Palubinskienei už jos grafikos darbus. Naujoji laureatė buvo paskelbta metiniame Ohio Lietuvių Gydytojų Draugijos susirinkime spalio 16 d. Klevelando Lietuvių Namuose. Draugijos sekr. dr. Dainius Degėsys jai įteikė tūkstančio dolerių čekį. Meninę programą atliko aktorė Marytė Smilgaitė iš Čikagos, dramą studijavusi Ilinojaus universitete. Ji deklamavo Maironio eilėraščius iš "Pavasario balsų" rinkinio, "Čičinsko", "Jūratės ir Kastyčio" balades.

Rugsėjo 24 d. vakaronė Čikagos Jaunimo Centro kavinėje buvo skirta rašytojui Jurgiui Jankui ir jo knygai "Paparčio žiedas", laimėjusiai JAV LB kultūros tarybos 1981 m. $3.000 premiją. Vakaronę pradėjo vertintojų komisijos pirm. Č. Grincevičius, o jai vadovavo iš Klevelando atvykusi JAV LB kultūros tarybos pirm. I. Bublienė. Su premijuotos knygos turiniu supažindino vertintojų komisijoje dalyvavusi M. Saulaitytė-Stankuvienė. Pats J. Jankus juokavo, kad jis neprisimena kada parašė apsakymą "Iš namų". Esą jį rado atspausdintą Brazilijos lietuvių spaudoje. Jeigu atsirastų kitas autorius, tektų jį atsiprašyti. Visdėlto jis perskaitė tą užmirštą savo apsakymą vakaronės dalyviams. "Paparčio žiedas" jau išparduotas. Paskutinius atsivežtus egzempliorius išgraibstė vakaronės dalyviai.

Dail. Reginos Ingelevičienės, mirusios prieš porą metų, apžvalginė kūrinių paroda bus surengta gruodžio 4-5 d.d. Niujorko Kultūros Židinyje. Pomirtinės parodos ruoša rūpinasi velionies dukros — Mara Vygantienė ir Gina Kudžmienė.

Ingrida Blekytė, čikagietė aktorė, sėkmingai atliko vieną pagrindinių vaidmenų G. B. Shaw veikalo "You Never Can Tell" spektakliuose "Court" teatre Čikagoje.

Dail. Magdalenos B. Stankūnienės tapybos ir grafikos darbų parodą spalio 1-17 d.d. surengė lietuviškoji "Galerija" Čikagos miesto centre. Visi parodoje išstatyti kūriniai buvo susieti su lietuvių kaimo moterų darbais. Juos plačiau atskleidė 17 didesnio formato netapytų paveikslų, siauriau — 23 mažesni spalvotos grafikos kūriniai. Išstatyti darbai liudijo dail. M. B. Stakūnienės meilę Lietuvos gamtai, kaimui, žemdirbiams. Jais ypač domėjosi ir juos pirko amerikiečiai, susižavėję etninėmis temomis. Pasak jų, tie paveikslai jiems priminė jų senelių pasakojimus, susietus su vienos ar kitos tautos sodžiais. Visur juk būdavo verpiama, audžiama, skalbiama, kepama.

Bostono Lietuvių Piliečių Draugijos salėje spalio 10 d. buvo pagerbtas satyrinės poezijos kūrėjas Antanas Gustaitis. Pagerbtuves suorganizavo lietuviškoji radijo valandėlė "Laisvės varpas", vadovaujama Petro Viščinio. Šis renginys turėjo dvigubą tikslą — supažindinti dalyvius su naujuoju A. Gustaičio satyrinės poezijos rinkiniu "Ko liūdi, putinėli?" ir atšvęsti deimantinę paties autoriaus amžiaus sukaktį. Apie lietuvių kūrėjų problemas sovietų okupuotoje tėvynėje ir išeivijoje kalbėjo P. Viščinis. Pirmiesiems trūksta kūrybinės laisvės, antriesiems — gimtosios žemės, galimybių kūriniams paskleisti. Šiuo atžvilgiu ypač nukenčia išeivijoje gyvenantys lietuviai kompozitoriai. Apie A. Gustaičio gyvenimą ir jo satyrinius eilėraščius prabilo iš Los Angeles atvykęs žurnalistas Bronys Raila, keliolika metų su juo dirbęs lituanistinėje mokykloje. Jis prisipažino, kad A. Gustaitis buvo gundomas persikelti saulėton Kalifornijon, bet tokius kvietimus paversdavo juokais. A. Gustaitis perskaitė kelis savo eilėraščius iš ciklo "Kaip buvo pradžioje, taip bus ir po pabaigos", papildytus feljetonu "Ak, toji lietuviškos teisybės meilė!" Koncertinę programą atliko sparčią pažangą dainavime darantis sopranas Marytė Bizinkauskaitė su akompaniatoriumi kompoz. J. Kačinsku. Pirmoji jos pasirodymo dalis buvo skirta K. V. Banaičio, S. Šimkaus, B. Dvariono, J. Tallat-Kelpšos dainoms, antroji — arijoms iš K. V. Banaičio "Jūratės ir Kastyčio", G. Verdi "Otelo", G. Puccini "Bohemos" ir "Gianni Schicchi" operų.

Bendrą koncertą Vilniaus universitete surengė šios augštosios mokyklos dainų bei šokių ansamblis ir svečiai iš Italijos — Pavijos miesto choreografijos mokyklos auklėtiniai. Programą lietuvių liaudies dainomis pradėjo universiteto ansamblis, jas papildydamas "Pasveikinimo" šokiu, "Paravėjos suktiniu". Svečiai iš Italijos atliko I. Stravinskio, E. Griego bei kitų kompozitorių muzikai pritaikytus šokius. Tai italų choreografijos mokyklai vadovauja Elena Peri Loverdos.

Fotomeno salonas atidarytas Klaipėdoje, H. Manto 6 nr. Jame surengta tarptautinė nuotraukų paroda, atkeliavusi iš Rygos.

Lietuvių poezijos antologiją "Saulė gintare" išleido Čekoslovakijos leidykla Prahoje. Jon įjungti V. Mykolaičio-Putino, A. Miškinio, E. Mieželaičio, Justino Marcinkevičiaus, A. Baltakio, A. Maldonio, J. Degutytės, M. Martinaičio, J. Vaičiūnaitės, V. Šimkaus eilėraščiai, parinkti prof. R. Paroleko, išvertusio didžiąją jų dalį, parašiusio įvadinį straipsnį. Pateikiamos ir trumpos poetų biografijos.

Dail. Petro Rauduvės amžiaus septyniasdešimtmetis paminėtas apžvalgine jo grafikos darbų paroda Vilniaus dailės parodų rūmuose. Jis yra baigęs Kauno meno mokyklos A. Galdiko vadovautą grafikos studiją 1937 m. Parodai buvo sutelkta apie 400 estampų, knygų iliustracijų, knygženklių. Sukaktuvininkas yra iliustravęs daug mūsų klasikų knygų, bet jo kūriniuose taip pat netrūksta ir kompartijai tarnaujančių dabartinių statybų, sukolchozinto kaimo vaizdų.

Styginis Vilniaus kvartetas — A. Vainiūnaitė, P. Kunca, D. Katkus ir A. Vasiliauskas rugsėjo 4-23 d.d. antrą kartą gastroliavo Švedijoje. Vilniečių koncertai buvo surengti Stockholme ir devyniuose kituose Švedijos miestuose. Į programas jie buvo įjungę ir dviejų švedų kompzitorių — H. Rozenbergo ir E. Hembergo kvartetus, M. K. Čiurlionio, G. Kuprevičiaus, A. Rekašiaus kūrinius. Švedams labiausiai patiko kiekviename koncerte ovacijoms sutiktas Antano Rekašiaus "Kvartetas nr. 3". Savo kvarteto atlikimu labai patenkintas buvo ir švedų kompoz. E. Hembergas, vilniečiams parašęs naują kūrinį. Styginis Vilniaus kvartetas, šiemet užbaigęs 19-kos koncertų ciklą "Visi 83 J. Haydno styginiai kvartetai", dabar žada įrašyti tų kvartetų plokštelių albumą. Jo taipgi laukia gastrolės Čekoslovakijoje, koncertai Latvijoje, Estijoje ir Leningrade.

Sidabrinę Kauno varpų koncertų sukaktį kauniečiai paminėjo rugsėjo 25 d. Kauno istorijos muzėjaus sodelyje. Tai tas pats sodelis, kuriame kadaise buvo Lietuvos karo muzėjus, o vėliau išaugo gražus Vytauto Didžiojo muzėjaus pastatas. Kauno varpininku vadinamas kompoz. Viktoras Kuprevičius, peržengęs jau 80 metų amžiaus slenkstį, sukakties proga primena, kad iš tikrųjų 35 varpai buvo nulieti Belgijoje ir muzėjaus bokšte sumontuoti dar 1935 m. Iki II D. karo jais buvo galima atlikti tik kaikurias melodijas. Varpų pritaikymas platesnio masto koncertams buvo pradėtas 1956 m. Pastovūs varpų koncertai prasidėjo 1957 m. rudenį. V. Kuprevičiui talkina Kaune gyvenantis jo sūnus kompoz. Giedrius Kuprevičius. Repertuare dabar turima apie 500 įvairių muzikos kūrinių, pradedant klasikiniais kompozitoriais, baigiant liaudies dainomis. Yra ir tokių kūrinių, kurie specialiai skirti Kauno varpams, kaip pvz. G. Kuprevičiaus "Preliudija M. K. Čiurlionio atminimui", M. Urbaičio "Invokacija", A. Kubiliūno "Varpai". Viktoras ir Giedrius Kuprevičiai per 25 metus surengė daugiau kaip 7.000 varpų muzikos koncertų, kurių klausėsi pusantro milijono žmonių. Sukaktuviniam koncertui muzėjaus sodelyje susirinko tūkstančiai kauniečių ir svečių. Varpininkams Kuprevičiams talkino — Kauno choras, solistai T. Chmieliauskaitė, B. Sodaitytė, J. Malikonis, obojistas S. Kraujalis, smuikininkas A. Dirvanauskas. Pastaruoju metu varpų muzika skamba rečiau, nes V. Kuprevičiui jau nelengva įveikti 155 pakopas bokšte iki varpų. Sūnus Giedrius yra užsiėmęs kitais muzikiniais darbais, o pakaitų nesimato. Jais turėtų susirūpinti J. Gruodžio ar J. Naujalio mokyklos.

V. Kst.

CHOLKAN

R. CHOLKAN & CO. LTD.
REAL ESTATE

HIGH PARK-BLOOR, 8 kambariai per du augštus, atskiras mūrinis namas, moderni virtuvė, 2 prausyklos, didžiulis privatus kiemas, garažas su plačiu įvažiavimu.

JANE-BLOOR, 4-rių miegamųjų atskiras namas, 2 prausyklos, garažas, arti puikiojo "Bloor West Village" apsipirkimo bei požeminio traukinio; prašoma kaina — $125.000.

MARTIN GROVE-BLOOR rajone, 6 kambarių vienaaugštis; užbaigtas rūsys, privatus įvažiavimas; skola iš 14,25%; prašoma kaina — tik $88.900.

ROYAL YORK RD.-EGLINTON, 3-jų miegamųjų vienaaugštis, nemaži kambariai, 2 prausyklos, užbaigtas rūsys, garažas su privačiu įvažiavimu, didžiulis virš 200 pėdų kiemas su vaismedžiais; prašoma kaina — $139.900.

JANE-ANNETTE, visai naujas 6 kambarių atskiras namas; kvadratinis planas, išėjimas į kiemą ir veranda (patio), 2 prausyklos, garažas su privačiu įvažiavimu; prašoma kaina — tik $114.900 ir viena skola iš 14,5%.

SOUTH KINGSWAY, gražus 6 kambarių bendranamis (condominium), 2 prausyklos, balkonas, baseinas ir kt. Į kainą įeina šaldytuvas, plyta, kilimai ir t.t.; 8,75% skola iki 2001 metų; prašoma kaina — $69.900.

2336 Bloor Street West – Tel. 763-5555

PRANAS KERBERIS namų 767-7932
ANTANAS GINIOTIS namų 769-9356

Prisikėlimo Parapijos Kredito Kooperatyvas

999 College St., Toronto, Ont. M6H 1A8 • Telefonai: 532-3400 • 532-3414

AKTYVAI — virš 20 milijonų

KASOS VALANDOS:

Pirmadieniais	10 - 3
Antradieniais	10 - 3
Trečiadieniais	uždaryta
Ketvirtadieniais	10 - 8
Penktadieniais	10 - 8
Šeštadieniais	9 - 1
Sekmadieniais	9.30 - 1

MOKA UŽ:

90 dienų termin. indėlius	10½%
180-185 d. termin. ind.	11 %
term. indėlius 1 metų	12 %
pensijų s-tą	11 %
spec. taup. s-tą	10 %
taupomąją s-tą	10 %
depozitų-čekių s-tą	6 %

DUODA PASKOLAS:

asmenines nuo	16¾%
mortgičius nuo	14½%

ANAPILYJE skyrius veikia sekmad. 9.30 v.r. — 1 v.p.p.

Duodame asm. paskolas iki $50,000 ir mortgičius iki $100,000 (75% įkainoto turto vertės). Draudžiame narių gyvybes pagal santaupų dydį iki $2,000 ir asm. paskolas iki $10,000. Parduodame pinigines perlaidas (money orders) ir kelionės čekius (traveler's cheques). Neimame mokesčio už išrašytus čekius bei apmokamas įvairias sąskaitas. MŪSŲ TIKSLAS — NE PELNAS, BET SĄŽININGAS PATARNAVIMAS

STEPHAN'S FURS
2239 Bloor Street West. • 406 Roncesvalles Ave. Telefonas 536-5936 ir Telefonas 762-7775
Parduodami kailiniai apsiaustai ir įvairaus kailio kepurės.
Priimami užsakymai. Daromi pataisymai bei persiuvimai.

LIETUVIO SAVININKO VAISTINĖ
MARGIS DRUG STORE
JOHN V. MARGIS, Phm. B.
408 Roncesvalles Ave. Tel. 535-1944
PRIIMA "ONTARIO DRUG BENEFIT" RECEPTUS.
VAISTAI, KOSMETIKOS PREKĖS IR KT.
NEMOKAMAS PRISTATYMAS Į NAMUS
MARGIS DRUG STORE TURI "LOTTARIO" LOTERIJOS SKAITYTUVĄ (KOMPIUTERĮ)

PROGRESS REAL ESTATE LTD. REALTOR
1072 Bloor St. W.
Perkant ar parduodant nekilnojamą nuosavybę visada Jums sąžiningai patarnaus **A. Bliūdžius**
Telefonai: 534-9286 • namų 537-2291

AUTORITE SALES & SERVICE
1636 Dundas Street West, Toronto, Ontario M6K 2M4 Telefonas 531-1331
BLOOR AUTORITE GARAGE
296 Brock Avenue (Tarp Dundas ir College) Telefonas 531-1305
★ Automobilio saugumo pažymėjimai (Mechanical fitness Certification)
★ Sąžiningas ir patikimas patarnavimas. ★ Visi automobilių mechaniniai
★ taisymai. ★ Snieginės ir paprastos padangos, MICHELIN, B. F.
★ GOODRICH, RADIAL ir kt. Savininkas FRANK PETITT

PARKSIDE MEAT MARKET
335 Roncesvalles Ave., Toronto, Ontario Telefonas 535-1258
• Turime lietuviškų skilandžių, sūrių ir kitų maisto gaminių •
• Užsakymai priimami telefonu • Nemokamas pristatymas •

P. ir T. SERVICE CENTRE garažas
(2537 Wharton Way, Mississauga, L4X 2A8, tel. 279-4371)
Važiuoti į vakarus Dundas St. W. nuo 427 kelio 1 mylią, sukti kairėn prie pirmųjų šviesų (į pietus) Wharton Way, Wharton Glen gatve
Sąžiningai atliekame visus automobilių mechaniškus pataisymus.
Savininkai: Tom Thompson ir J. Tamošiūnas

"Vilniaus" paviljono karalaitė RASA RIMKUTĖ priima lietuviams skirtą dovaną iš Toronto miesto tarybos nario W. BOYTCHUKO už dalyvavimą tautinių grupių mugėje "Heritage Fair 82". Šalia stovi "Vilniaus" karalaitės palydovė ASTA ŠERNAITĖ

Kanados įvykiai

Finansų ministeris M. Lalondas taipgi pratęsė jau A. MacEacheno įvestas $3.000 pašalpas namus perkantiems kanadiečiams nuo 1983 m. sausio 1 d. iki balandžio 30 d. Tada betgi bus taikomas griežtas reikalavimas, kad jie pirktų tik naujus namus ir tuo būdu išjudintų beveik visiškai sustojusią namų statybą. Šiai programai buvo papildomai pridėta $100 milijonų. Papildoma $50 milijonų suma teko ir namų atnaujinimui, kuriam savininkai taip pat galės gauti po $3.000. Abi šios programos tikisi parūpinti daugiau darbo namų statybos darbininkams. Panašų tikslą turi ir $400 milijonų, paskirtų geležinkelių pagerinimui Vakarų Kanadoje, bet ši suma turės padengti sekančių trejų metų laikotarpį.

Iš A. MacEacheno biudžeto buvo išbrauktas sumanymas įjungti į tarnautojų bei darbininkų gaunamas algas darboviečių apmokamas visokias privačias sveikatos bei dantų gydymo draudas. Už jas būtų reikėję mokėti pajamų mokestį. Dabar tos draudos nebus paliestos, bet jas gauna tik didžiųjų unijų padengta kanadiečių mažuma. Daugumai yra žymiai svarbesnis kitas M. Lalondo sprendimas, atšaukiantis A. MacEacheno planuotą palūkanų sumažinimą 3-6% namų savininkų, ūkininkų, žvejų, smulkių verslininkų paskolom. Pasak jo, tas planas neteko savo reikšmės dėl mortgičių palūkanų prasidėjusio kritimo. Visus dirbančiuosius ir jų darbdavius palies M. Lalondo nutarimas padidinti apie 40% savaitines įmokas į nedarbo draudos fondą nuo 1983 m. sausio 1 d. Apdraudžiama uždarbio suma tada bus pakelta nuo $350 iki $385. Už kiekvieną apdraustą šimtą darbininkai kas savaitę turės mokėti po $2.30, darbdaviai — $3.22. Nedarbo drauda tada papildomai gaus 1983 m. $2 bilijonus, bet visvien turės $4,5 bilijono deficitą, kuriam pašalinti būtų reikėję įmokų padidinimo 127%. Savaitinių nedarbo draudos išmokų maksimali suma 1983 m. bus padidinta nuo $210 iki $231.

Iš valdinės tarnybos netikėtai pasitraukė du pareigūnai — finansų ministerio pavaduotojas I. Stewartas ir ministerių kabineto sekretorius M. Pitfieldas. I. Stewarto pasitraukimas gali būti susietas su buvusio finansų ministerio A. MacEacheno nepopuliariu ir daug pakeitimų susilaukusiu biudžetu. Jis buvo atsakingas už to biudžeto paruošimą. Naujasis fiansų ministeris M. Lalondas tame poste turbūt nori turėti savo žmogų. Sunkiau yra išaiškinti M. Pitfieldo pasitraukimą, nes yra senas M. P. Trudeau bičiulis, ilgametis jo patarėjas, prisidėjęs prie daugelio sprendimų. Iš darbo jį buvo atleidusi 1979 m. parlamento rinkimus laimėjusi J. Clarko konservatorių vyriausybė kaip jai nepriimtiną tarnautoją, perdaug įsivėlusį tiesioginėn liberalų politikon. Tada M. Pitfieldui netgi buvo sumokėta tikrai didelė $107.800 kompensacija iš valstybės iždo. Kai 1980 m. valdžion vėl grįžo P. E. Trudeau, jo patarėjų ir ministerių kabineto sekretoriumi vėl buvo pakviestas M. Pitfieldas, iš gautos kompensacijos sugrąžinęs tik $9.500. Dabartinė jo pasitraukimo priežastis neskelbiama. Spaudoje pasirodė spėliojimų apie galimą ir paties P. E. Trudeau pasitraukimą iš liberalų vado bei ministerio primininko pareigų, bet tuos gandus paneiga M. Pitfieldas, kalbantis apie darbą universitete ar kurią nors kitą poziciją, nesusietą su liberalų politika.

Otavoje dvi dienas viešėjo JAV valstybės sekr. G. Shultzas. Tai buvo pirmoji jo išvyka užsienin valstybės sekretoriaus pareigose. Daugiausia laiko G. Shultzas praleido su naujuoju Kanados užsienio reikalų ministeriu A. MacEachenu, su kuriuo jis yra pažįstamas nuo studijų dienų, bet susitiko ir su ministeriu pirm. P. E. Trudeau. Spėjama, kad buvo stengiamasi išlyginti tarp Kanados ir JAV kilusius nesutarimus, daugiausia susietus su ekonominėmis problemomis, kapitalo investavimu, suvaržymais užsienio bendrovėms, savų reikalų apsauga. G. Shultzas prisipažino, kad tokių nesutarimų yra, bet jų visiškai negali išvengti net ir tokios dvi draugiškos kaimynės, kaip Kanada ir JAV. Ir A. MacEachenas, ir G. Shultzas nesusipratimų lyginimo žadėjo siekti dažnesniais susitikimais — bent keturiskart per metus. Ypatingų rezultatų netenka laukti, nes abu vyrai tiesioginėje savo žinioje turi tik užsienio politiką, o ekonomijos, gamtos apsaugos reikalus tvarko kiti žmonės. Jiems daug įtakos turi ir JAV kongresas, nevisada pritariantis prez. R. Reagano sprendimams. Šiuo atžvilgiu laimingesnis yra Kanados ministeris pirm. P. E. Trudeau, nes jam jo visus nutarimus lengvai gali patvirtinti liberalų dauguma parlamente.

Sportas Lietuvoje

XXII-sios augščiausiosios lygos moterų rankinio pirmenybės prasidėjo spalio 13 d. Kaune ir Rostove. Šiai lygai priklauso dvi Lietuvos komandos — Vilniaus "Eglė" ir Kauno "Žalgiris", silpnai pasirodžiusios paskutinėse pirmenybėse. "Eglei" jose teko VI vieta, "Žalgiriui" — XI (priešpaskutinė). Žalgirietėms grėsė perkėlimas į pirmąją lygą, bet pavyko išsilaikyti augščiausioje, laimėjus atrankines kovas. Dabartinėse pirmenybėse jos svajojo teužsitikrinti saugesnę vietą dvylikos komandų grupėje. Iš "Žalgirio" pasitraukė olimpinė čempijonė Aldona Nenėnienė ir kita pajėgi žaidėja Janina Gedvilienė, atsisveikinusios su šia sporto šaka. "Žalgirio" komandą treniruoja Elena Petkienė. Vilniaus "Eglė", paruošta naujo trenerio Vytauto Griškevičiaus, taip pat ketina pagerinti pernai užimtą VI vietą, sutelkusi daugiau jaunų sportininkių. Pradinėse kovose Kaune geriau pasirodė žalgirietės, "Eglę" nugalėjusios 26:21, Baku "Automobilisto" rankininkes — 18:16, paskutinėse pirmenybėse laimėjusias bronzos medalį. Vilniaus "Eglė" suklupo ir prieš Kijevo spartakietes didoku 13:37 rezultatu.

Lietuvos šaudymo iš lanko pirmenybės pasibaigė Vilniuje. Vyrų čempijonu tapo Klaipėdos "Darbo rezervų" sporto draugijos treneris Aleksandras Panžinas, surinkęs 2.393 taškus. Moterų čempijonės vardas teko Šiaulių pedagoginio instituto Klaipėdos skyriaus pirmo kurso studentei Jūratei Šereikytei su 2.260 tašku.

50-tosiose vyrų krepšinio augščiausiosios lygos pirmenybėse tvirtai laikosi Kauno "Žalgiris". Pradines kovas septynių komandų grupėje jis užbaigė be pralaimėjimo, įveikęs penkias komandas. Tiek pat pergalių susilaukė ir daugkartinis pirmenybių čempijonas Maskvos kariškių CASK klubas. Visi nekantriai laukė šių dviejų komandų pirmo susitikimo Vilniuje. Rungtynes 90:89 rezultatu laimėjo žalgiriečiai, kurių komandoje šį kartą žaidė V. Chomičius, S. Jovaiša ir A. Sabonis. Kariškių eilėse buvo S. Jeriominas, A. Lopatovas, A. Myškinas ir S. Tarakanovas. Ši septyniukė priklauso pasaulio čempijone tapusiai Sovietų Sąjungos rinktinei. CASK komanda susilaukė pirmo pralaimėjimo, bet jo, deja, neišvengė ir Kauno "Žalgiris", kitas rungtynes 78:80 pralaimėjęs Leningrado "Spartakui".

• Ar lanko tavo namus "Tėviškės Žiburiai"? Metinė prenumerata naujam skaitytojui — tik $12

Ateitininkų žinios

Studentų susirinkimas lapkričio 14, sekmadienį, po 10 v. Mišių Prisikėlimo posėdžių kambaryje.

Dabartinę Studentų Ateitininkų Sąjungos centro valdybą sudaro: pirm. Rita Dapkutė (7159 So. Whipple Ave., Chicago, Ill. 60629, tel. 312-776-4755), vicepirm. Rasa Narutytė, sekr. Rima Janulevičiūtė, ižd. Edis Razma, narė Silvija Kučėnaitė.

Studentų ateitininkų suvažiavimas — lapkričio 5-7 dienomis Detroite. Draugovės prašomos atsiųsti atstovus, atsivežti vėliavas, pranešimus ir sąrašus. Registracija — $10.

SPORTAS

Gerulaitis Australijoje

Melburne įvykusiame uždarų patalpų turnyre V. Gerulaitis laimėjo I v. Baigminiame žaidime jis įveikė amerikietį E. Teltscher 2-6, 6-2, 6-2. Šis turnyras pradėtas žaisti 1980 m. V. Gerulaitis tais metais taip pat laimėjo I v. Pernai jis taip pat pasiekė šio turnyro baigminį žaidimą. Tačiau, žaidžiant prieš australą P. McNamarą, protestuodamas dėl nevykusių teisėjų sprendimų, paliko aikštę ir už tai buvo nubaustas stambia pinigine bauda. Šio turnyro dvejetų žaidime V. G. pasiekė pusbaigmį, tačiau dėl pasikartojančio susižeidimo, patirto Šveicarijoje, iš tolimesnių varžybų pasitraukė.

Būdamas Melburne, V. G. dar dalyvavo Super Challenge turnyre. Šio turnyro baigminiame žaidime jis pralaimėjo čekoslovakui I. Lendliui. Ankstyvesniame šio turnyro žaidime prieš I. Lendl, esant pasekmei 7-6, 6-6 ir tik vieno taško tetrūkstant iki laimėjimo, V. G. vėl protestuodamas dėl blogo teisėjavimo atsisakė tęsti žaidimą. Nežiūrint to, V. G. tęsė žaidimus toliau, pusbaigmyje įveikė G. Mayer ir pasiekė baigminį žaidimą. **A. S.**

VYČIO ŽINIOS

Vyčio sporto darbuotojui **Jonui Karpiui** mirus, Vyčio krepšininkams Jonui, Rimui, Pranui ir visai šeimai reiškiame gilią užuojautą.

Golfo turnyras kartu su Hamiltono golfininkais įvyko Hidden Lake golfo laukuose. Turnyre dalyvavo 20 vytiečių ir svečių. B klasės varžybose I v. su 80 laimėjo E. Kuchalskis. II v. laimėjo J. Balsys su 91. C klasės varžybas laimėjo A. Balnis su 95, II v. liko J. Šileika su 101. Moterų klasėje gerai žaidė V. Balsienė. Jai trūko tik vieno taško sulaužyti šimtinei — 100. Arčiausiai vėliavėlės sviedinuką ant 9-tos žaliosios primetė J. Šileika ir ant 18-tos — A. Balnis. Sutarta ir toliau palaikyti artimą ryšį tarp Vyčio ir Hamiltono Kovo golfininkų. **A. S.**

AUŠROS ŽINIOS

"Etobicoke Recreations League" krepšinio pirmenybėse spalio 21 d. Vincent Massey gimnazijos patalpose Aušros vyrai laimėjo prieš stiprią Transportation komandą 86:84 (47:44). Abi komandos išvystė greitą žaidimą. Aušra neatleido išvystyto greito žaidimo ir pirmą puslaikį baigė 47:44. Antrą puslaikį Aušra pradėjo žaisti atsargiai, kad išlaikytų turimą rezultatą ir rungtynes laimėjo 86:84. Aušros vyrai tiek gynime, tiek puolime sužaidė labai gerai. Aušros komandoje žaidė: K. Bartusevičius, R. Underys, S. Žulys, V. Dementavičius, R. Kaknevičius, V. Gataveckas ir A. Valickas.

RUNGTYNIŲ TVARKARAŠTIS

Lapkričio 16 d., 9.00 v. Vincent Massey gim. salėje Aušra-Library. Lapkričio 23 d., 9.00 v. Vincent Massey gim. salėje Aušra-Toronto. Lapkričio 30 d., 7.30 v. Vincent Massey gim. salėje Aušra-Diplock. Gruodžio 9 d., 7.30 v. Martingrove gim. salėje Aušra-Jackney. Gruodžio 16 d., 9.00 v. Vincent Massey gim. salėje Aušra-Transportation.

K. Š.

Toronto moksleiviai surengė iškyla į High Parką, kurioje "oficialiai" buvo priimti nauji nariai.

Su veiklos pradžia pasitikrinkime ar žurnalas "Ateitis" lankosi mūsų namuose, ar prenumerata sumokėta. "Ateities" administratorius — Juozas Polikaitis, 7235 S. Sakramento Ave., Chicago, Ill. 60629, USA. Metinė prenumerata — $9, garbės prenumerata — $15, susipažinimui — $7. **L.U.**

Skautų veikla

• Ruoškimės Romuvos koncertui, kuris įvyks gruodžio 12, sekmadienį, 3 v.p.p. Lietuvių Namuose. Šioje Romuvos dvidešimtmečio popietėje dalyvaus daug solistų, instrumentalistų, žodinio meno atstovų. Koncerto iniciatorius — mūsų rėmėjas St. Kuzmas. Talkina skautininkai-kės.

• Bendroje skautininkų-kių sueigoje spalio 24 d. aptarti Romuvos koncerto rengimo reikalai, pasiūlyta greitu laiku sušaukti kitą bendrą sueigą, išrinkti ramovės vadovybę ir nustatyti veiklos kryptį. Dalyvavo 16.

• Lapkričio 2 d., 7.30 v.v., skautų būkle šaukiama sk.-vyčių sueiga.

• Lapkričio 4 d., 7.30 v.v. skautų būkle — vyr. skaučių sueiga. Naujas draugininkės adresas: Silvija Saplienė, 23 Larkin Ave., tel. 762-2251.

• Mindaugo dr-vės iškyla — šį šeštadienį, lapkričio 6. Iškyla su nakvyne. Maistą ir transportaciją parūpins draugovė. Dėl informacijų skambinti ps. Gailiui Senkevičiui tel. 233-7321. **Č. S.**

A. E. LePAGE Daiva T. Dalinda, B.A.
Kanados didžiausios namų pirkimo ir pardavimo įstaigos atstovė Jums sąžiningai patarnaus!
* Nemokamas namo įkainojimas *
(Įstaiga priešais Toronto Lietuvių Namus)
1576 Bloor Street West, Toronto, Ontario M6P 1A4 Tel.: 537-3431 Namų: 494-0605

AL GARBENS REALTOR
Telefonas 489-1543
22 Hedgewood Rd., Willowdale, Ontario M2L 1L5
ALFONSAS GARBENIS, savininkas, dirbantis šioje srityje virš 30 metų, sąžiningai patarnaus nekilnojamo turto reikaluose
A. W. GARBENS REAL ESTATE INC.
Telefonas 773-6480
77 Kennedy St. West, Aurora, Ontario L4G 2L6.
Minėto Garbenio sūnus ALFONSAS, jn., specializuojasi nekilnojamo turto įkainavime (Capital Gains), investacijose, mortgičių parūpinime ir kituose nekilnojamos nuosavybės reikaluose

Taupyk ir skolinkis
Pirmutiniame ir didžiausiame TORONTO LIETUVIŲ KREDITO KOOPERATYVE **PARAMA**

MOKA:	IMA:
10½% už 90 dienų term. indėl.	
11 % už 6 mėn. term. indėlius	
12 % už 1 m. term. indėlius	
11 % už pensijų planą	
12 % už namų planą	
10 % už specialią taup. s-tą	
10 % už taupymo s-tas	
6 % už čekių s-tas (dep.)	
	už asmenines paskolas nuo 16¾%
	už mortgičius nuo 14½%

AKTYVAI virš 31 milijono dolerių
Asmenines paskolas duodame iki $50,000 ir mortgičius iki 75% įkainoto turto. Visų narių gyvybė apdrausta santaupų dydyje, bet nedaugiau $2,000. Asmeninės paskolos mirties atveju apdraustos iki $10,000. Nemokamas čekių ir sąskaitų patarnavimas — piniginės perlaidos, kelionės čekiai (American Express) Kitos paskolos: (Line of Credit) ir antrieji mortgičiai.
KASOS VALANDOS: pirmadieniais, antradieniais ir trečiadieniais — nuo 10 val. ryto iki 3 val. po pietų; ketvirtadieniais ir penktadieniais — nuo 10 val. ryto iki 8 val. vakaro; šeštadieniais — nuo 9 val. ryto iki 1 val. po pietų (liepos ir rugpjūčio mėnesiais šeštadieniais uždaryta)
BŪSTINĖ: Lietuvių Namai — 1573 Bloor Street West, Toronto, Ontario M6P 1A6
Telefonai: 532-8723 ir 532-1149

AUTOMOTIVE FIBER
AUTOBODY AND COLLISION REPAIRS
Visų rūšių automobilių išorės (body) taisymas ir dažymas: sąžiningas darbas, pigios kainos.
Savininkas – RIČARDAS KYBARTAS,
22 BELVIA ROAD, Etobicoke, Ont. M8W 3R3 Telefonas 252-8863

BALTIC EXPORTING CO.
Siuntiniai į Baltijos kraštus ir Sov. Sąjungą
• Turime įvairių medžiagų ir kitų prekių, tinkamų siuntimui
Darbo valandos: 9 v.r. — 5 v.p.p., šeštadieniais 9 v.r. — 4.30 v.p.p.; trečiadieniais uždaryta. Birželio, liepos, rugpjūčio mėnesiais — nuo pirmadienio iki penktadienio 9 v.r. — 5 v.p.p.; šeštadieniais uždaryta.
482 Roncesvalles Ave., Toronto, Ont. M6R 2N5 Telefonas 531-3098 Savininkai S. ir F. Janavičiai

ED. KONDRATAS, siuvėjas
1113 Dundas St. W., Toronto, Ont. M6J 1W9 Tel. 533-5454

TIM'S AUTO BODY LTD.
Visų rūšių automobilių išorės (body) taisymas bei dažymas (bake oven) ir visi mechaniniai taisymai. Parduodu vartotus automobilius.
24-28 Howard Park Ave. (arti Dundas St. W.) Toronto, Ont., M6R 1V5
FILTSOS BROS
Telefonai 533-8451, 533-8452

Iškilmės kapinėse

Rudeninis lietuvių kapinių lankymas Anapilyje ir šiais metais sutraukė gausią minią tautiečių ne tik iš Toronto, bet ir iš kitų vietovių. Spalio 31 d., 3 v.p.p., kapinėse Mišias už mirusius atnašavo penki kunigai. Pamokslą pasakė kun. Pijus Šarpnickas. Nors lynojo smulkus lietus, bet pamaldų nesukliudė. Po pamaldų buvo pašventinti nauji paminklai. Iki šiol kapinėse palaidota 1300 tautiečių. Daugumas pamaldų dalyvių lankė savųjų kapus, atnaujindami dvasinį ryšį su jais.

Po iškilmių kapinėse gausūs dalyviai rinkosi į didžiąją Anapilio salę, kur Anapilio Moterų Būrelis, pirmininkaujamas R. Celejevskos, vaišino svečius įvairiais valgiais bei skanėstais.

Antrame Anapilio pastato augšte — Parodų salėje buvo surengta dailės paroda, kurią aplankė labai daug tautiečių. Joje lankytojai gėrėjosi dailininkių — Gražinos Krašauskienės ir Genės Valiūlienės darbais.

G. Krašauskienė garsėja kaip keramikė, toje srityje dirbanti jau 12 metų. Dailės ji pradėjo mokytis Vokietijoje, Freiburgo mieste, o atvykusi Kanadon perėjo keramikon. Šioje parodoje buvo išstatyti jos 89 keramikos kūriniai ir 44 — sidabro dirbiniai. Dailininkė daug dėmesio kreipia į pritaikomąjį meną, tarnaujantį praktiniams tikslams, nors netrūksta ir grynojo meno kūrinių. Vienas jų, didesnio formato yra "Motina ir vaikas".

G. Valiūnienė buvo iškabinusi 47 emalinius kūrinius (ant vario). Ji reiškiasi keramikoje, seriografijoje, fotografijoje ir emalio srityje. Šioje parodoje buvo išstatyti jos pastarojo dešimtmečio kūriniai, dvelkiantys savitumu.

Susidomėjimas paroda buvo gana didelis. Tai buvo matyti iš lankytojų skaičiaus ir nupirktų kūrinių.

Šią parodą surengė KLK Moterų Draugijos Lietuvos Kankinių par. skyrius. Paroda buvo atidaryta spalio 30 d., dalyvaujant G. Krašauskienei ir G. Valiūnienės atstoveidukrai dail. Snaigei Valiūnaitei-Šileikienei. Parodą atidarė rengėjų pirm. G. Trinkienė. Atidarymo dalyviai buvo pavaišinti kava bei skanėstais. **Lk.**

Delhi-Tillsonburg, Ont.

LIETUVOS KARIUOMENĖS ŠVENTĖ — lapkričio 13, šeštadienį, 6.30 v.v., Delhi lenkų salėje (234 Main St.). Paskaita — Stepo Jakubicko. Meninę dalį atliks Toronto Lietuvių Vyrų Choras "Aras", vadovaujamas sol. V. Verikaičio. Bus muzika, šokiai, bufetas. Minėjimą rengia ir visus dalyvauti kviečia — DLK Gedimino šaulių kuopa. **Kor.**

KANADOS LIETUVIŲ FONDUI aukojo a. a. Rosenbergienės atminimui: $10 Gediminas Rugienis; $5 — Bronius Gudinskas, Juozas Jurėnas; $2 — Juozas Jauneika, Regina Beržinienė. **KLF**

Windsor, Ontario

ŠV. KAZIMIERO PARAPIJA, kad ir maža, bet visą savo gyvavimo laiką rodė nepaprastą gajumą. Į parapijos organizuojamus pietus suvažiuodavo svečiai iš kaimyninio Detroito ir kitų vietovių. Mirus kun. D. Lengvinui, Windsoro parapijiečiai buvo lyg ir nusiminę. Visi žinojo, kad nelengva bus gauti lietuvį kunigą. Priežodis sako, kad Dievas myli mažuosius. Dievas mylėjo mažą Windsoro lietuvių parapiją ir sekantį sekmadienį buvo paskirtas kun. K. Simaitis laikinai eiti Windsoro lietuvių parapijos klebono pareigas. Kadangi kun. K. Simaitis yra išėjęs į pensiją, tai jis sutiko, tik laikinai pagelbėti. Jis yra kilnus ir nuoširdus kunigas, todėl labai greitai susigyveno su Windsoro parapijiečiais. Mažai Windsoro lietuvių parapijai yra sunku išsilaikyti be Detroito lietuvių pagalbos. Todėl š. m. lapkričio 7, sekmadienį, tuojau po 11 v. pamaldų, parapijos salėje ruošiami tradiciniai parapijos pietūs. Visi, gyvenantys Windsore, Detroite bei apylinkėse kviečiami dalyvauti. Savo atsilankymu paremsite lietuvybės ir tikėjimo tvirtove. **Vanduolis**

Sudbury, Ontario

KLB APYLINKĖS VALDYBA š. m. lapkričio 20 d. rengia Kariuomenės šventę ukrainiečių salėje, Frood Rd. Meninę dalį atliks iš Toronto Lietuvių Namų Moterų Būrelio dainos vienetas. Pradžia — 6 v.v. Kviečiame visus gausiai dalyvauti.

Jau baigiasi Tautos Fondo rinkliavos laikas. Kad nereikėtų kiekvieną lankyti namuose, prašome, atėjus į minėjimą, atlikti savo pareigą ir įteikti Tautos Fondui auką. **Valdyba**

BOOKBINDING STUDIO
"SAMOGITIA"
(lietuvis savininkas)
telefonas 625-2412
P.O. Box 1343, Postal Station "B"
Mississauga, Ontario L4Y 4B6

Dar trūksta kandidatų

Neatsiradus pakankamam skaičiui kandidatų į KLB Toronto apylinkės tarybą, KLB Toronto apylinkės valdybos nutarimu pratęsiamas kandidatavimui į tarybą laikas iki 1982 m. lapkričio 14 d. Rinkimai, jeigu jų reikės, bus lapkričio 21 d. Rinkiminė komisija ta pati: B. Bedarfienė 233-7315, V. Ramanauskas 769-0670, P. Šturmas 274-3529, V. Taseckas 279-0363 ir V. Kulnys 769-1266. Norintieji siūlyti kandidatus arba patys pasisiūlyti kandidatais į Toronto apylinkės tarybą prašomi tai pranešti iki lapkričio 14 d., 6 v.v., vienam iš rinkiminės komisijos narių arba sekantiems KLB Toronto apylinkės valdybos nariams: A. Pacevičiui (darbo tel. 762-7393, namų 233-0303), Ž. Šilininkaitei 766-4948, V. Vaitiekūnaitei 763-1919, V. Valiuliui 694-6733, kun. Aug. Simanavičiui, OFM, 533-0621. Kandidatai turi būti sumokėję solidarumo įnašą ir privalo pasirašyti sutikimo lapą. Naujos tarybos susirinkimas planuojamas šaukti gruodžio 14 d. Liet. Namuose. Valdyba nutarė Kariuomenės šventės minėjimą šiais metais rengti lapkričio 23 d. antradienį, 7 v.v., Lietuvių Namuose. Programoje — buvusio karininko H. Stepaičio paskaita ir Lietuvių Namų dainos vieneto meninė programa.

Apylinkės valdyba

OPTOMETRISTAS
Dr. S. Brogowski
412 Roncesvalles Ave.
Toronto, Ontario
(prie Howard Park Ave.)
Kabineto telefonas
531-4251
Pacientai priimami susitarus telefonu

FRANK BARAUSKAS LTD., REALTOR
3828 BLOOR ST. W., ISLINGTON, ONTARIO M9B 1K8
• NAMAI • ŪKIAI • ŽEMĖ
Antanas Genys 231-2839
Bronius Ščepanavičius 274-4313
Vacys Žižys 232-1990
Įstaigos (416) 233-3323

DRAUDA
"ALL THE CHOICE IN THE WORLD"
MASKELL INSURANCE BROKERS LTD. (Savininkas Balys Maskeliūnas)
Tel. 251-4864, 251-4025, 251-4824 • Namų: 277-0814
2405 Lakeshore Boulevard West, Suite 403
Toronto, Ontario M8V 1C6
VISŲ RŪŠIŲ DRAUDA • 20 METŲ PATIRTIS
• ĮVAIRIŲ DRAUDOS BENDROVIŲ ATSTOVYBĖ •

Muzikantų grupė "Southern Cross" rengia
jaunimo šokius – koncertą
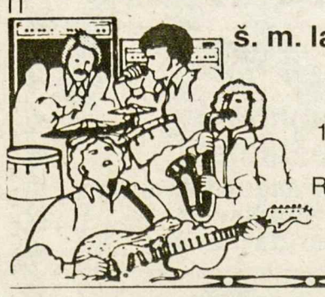
š. m. lapkričio 12, penktadienį,
Toronto Prisikėlimo parapijos salėje,
1021 College St. Pradžia — 7 v.v.
Bilietai gaunami pas Romą Marcinkevičių tel. 763-1274 arba 530-4895.
Bilietų kaina – $5.00.

Toronto Universiteto Lietuvių Studentų Klubas
maloniai kviečia visą lietuviškąjį jaunimą į
KEISTO KAKLARAIŠČIO (crazy tie)
ŠOKIUS

Hart House muzikos salėje
š.m. lapkričio 13, šeštadienį, 8 v.v.
Įėjimas — $2.99 su keistu kaklaraiščiu,
$3.49 — be keisto kaklaraiščio
Veiks baras. Gros "DJ"
Iki pasimatymo! TULSK valdyba

Kanados Lietuvių Jaunimo Sąjunga
kviečia visus į antrus tradicinius
jaunimo šokius
"KEPURINĖ"
1982 m. lapkričio 20, šeštadienį, 8.30 v.v.,
Toronto Lietuvių Namuose
* Gros estų jaunimo orkestras "Orpheus".
* Įėjimas — $4.00 su kepure, $5.00 be kepurės
* Bus premija už gražiausią ir įdomiausią kepurę

TORONTO LIETUVIŲ PENSININKŲ KLUBO STATOMUOSE NAMUOSE NUOMOJAMŲ BUTŲ
SUTARČIŲ PASIRAŠYMAS-PAREIŠKIMŲ PRIĖMIMAS
vyksta kiekvieną sekmadienį nuo 1 iki 4 v. p. p.
klubo raštinėje, Lietuvių Namuose, 1573 Bloor Street W., Toronto, Ontario M6P 1A6, telefonas 533-3498.
Priimami visi lietuviai gyvenantys Kanadoj arba JAV (persikėlimu rūpinasi patys).
MĖNESINĖS KAINOS: vieno miegamojo — $500 ir dviejų miegamųjų — $600.
INFORMACIJOS: laiškais klubo adresu, asmeniškai — J. Poška, tel. 244-8893.

TORONTO MIESTAS
ATMATŲ IŠVEŽIMO TVARKA
1982 metų lapkričio 11, ketvirtadienį – Mirusiųjų prisiminimo diena

Lapkričio 11, ketvirtadienį, atmatos nebus išvežamos.
Sekantis reguliarus išvežimas bus lapkričio 15, pirmadienį.

PASTABA. Toronte yra 18 stiklinių ir metalinių indų perdirbimo sandėlių. Rugpjūčio mėnesį buvo surinkta 213 tonos laikraščių, 34 tonos stiklo ir 5,5 tonos skardinių dėžučių. Dėl smulkesnių informacijų prašome skambinti telefonu 367-7742.

R. M. BREMNER, P. Eng., F.I.C.E.
Toronto miesto viešųjų darbų viršininkas

V. BAČĖNAS
All Seasons Travel, B.D.
Registration No. 0009239
1551 Bloor Street West,
Toronto, Ontario M6P 1A5
Visais kelionių reikalais kreiptis: V. BAČĖNAS
tel. 533-3531
nuo 11 v.r. iki 7 v.v.

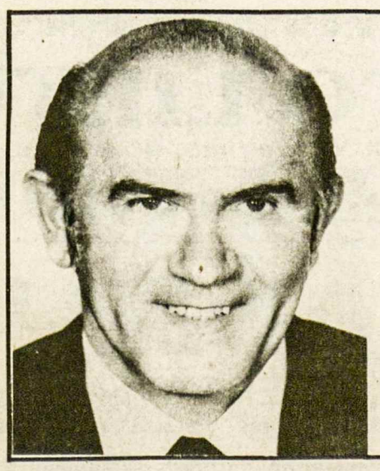
Jūsų pasirinkimo numeris pirmas
"Ateinančioje kadencijoje labiau nei betkada mums reikia miesto taryboje tokio atstovo, kuris moka tvarkyti reikalus miesto rotušėje"
Lapkričio 8, pirmadienį, vėl išrinkite BILL BOYTCHUK
miesto tarybos nariu pirmoje apylinkėje (ward one)
Būstinė: 532 Annette St. Telefonas 769-4131

Toronto Lietuvių Vyrų Choro "Aras" valdyba spalio 17 d. posėdyje pasiskirstė pareigomis: pirm. T. Stanulis, vicepirm. V. Zadurskis, ižd. V. Pečiulis, meno vadovas M. Slapšys, parengimų vadovas A. Jokūbaitis, gaidų tvarkytojas V. Melnykas, nariai P. Murauskas ir J. Karasiejus, sekr. Br. Bijūnas.

Numatomos "Aro" išvykos: š. m. lapkričio 5 d. — į Kitčenerio "Club Concordia" renginį, lapkričio 13 d. — į Delhi Kariuomenės šventės minėjimą, 1983 m. balandžio-gegužės mėn. laikotarpyje — į Čikagą, 1983 m. liepos mėn. — į dainų šventę Čikagoje, 1983 m. rudenį — "Aro" penkerių metų sukakties koncertas.

Pradėdamas 1982-1983 m. darbo sezoną, "Aras" kreipiasi į Toronto ir apylinkių vyrus su gerais balsais, kviesdamas juos įsijungti į "Aro" eiles ir sustiprinti lietuviškos dainos skambesį. Kreiptis į pirm. T. Stanulį 231-4937.

Sekretorius

Vilniaus Krašto Lietuvių Sąjungos centro valdyba spalio 30 d. posėdžiavo Paris, Ont. Nutarė 1983 m. Pasaulio Lietuvių Dienų poga šaukti vilniečių susirinkimą.

Dr. M. Uleckienės lėšomis Vasario 16 gimnazijoje mokosi du mokiniai iš Urugvajaus — Diana Fornara, gimusi 1963.V. 24, ir Jurgis Dobilevičius, gimęs 1965.I.19. Jiedu Urugvajuje aktyviai dalyvauja lietuviškoje veikloje. Gimnazijoje jiedu nori geriau išmokti ypač lietuvių kalbos ir istorijos.

Savaitraščiui "N. Lietuva" paremti iniciatorių būrelis spalio 23 d. L. Namuose surengė vakarą. Įžanginį žodį rengėjų vardu tarė J. V. Šimkus. Vienos valandos programą atliko Hamiltono "Aukuro" aktoriai — M. Kalvaitienė, K. Bungarda, K. Kalvaitis, rež. E. Kudabienė ir vaikai — Onutė bei Matas Stanevičiai. Be to, buvo loterija ir šokiai. Gauta aukų ir prenumeratų.

Iš Punsko Toronte lankėsi medicinos dr. Jurgis Romanas, ten vadinamas "lietuvių daktaru". Lydimas savo dukros ir p.p. Prakapų, jis aplankė Anapilį ir kitas lietuvių institucijas. Jis ypač gėrėjosi lietuvių kapinėmis, kur matė pagarbią tradiciją ir gražių meno paminklų.

Turner & Porter laidotuvių namai
436 Roncesvalles Ave., Toronto, Ontario
Tel. 533-7954
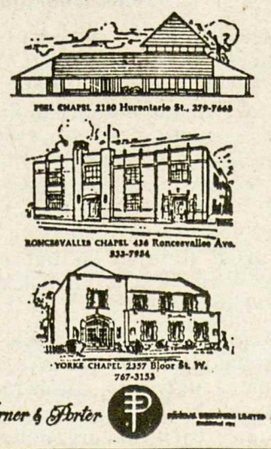
Turner & Porter

TORONTO ONT

A.a. Juozo Audėno, mirusio Niujorke atminimui, E. ir V. Smilgiai paaukojo "T. Žiburiams" $10.

PADĖKA

Maironio mokykla Toronte reiškia nuoširdžią padėką: p. Marytei Gudaitienei už prisidėjimą prie mokyklos klasių knyginėlio paruošimo (išvertė į lietuvių kalbą skaitymo knygelių); poniai Balon — už padovanotas mokyklai dvi plokšteles; Algiui Medeliui — už paaukotą mokyklai didelį kiekį plokštelių, kurios bus įrekorduotos garsinėse juostelėse; Vytautui Balčiūnui — už paruoštą mokslo priemonę, būtent, oro kalendorių.

Mokyklos vadovybė

PADĖKA

Lietuvių Tautodailės Instituto vardu reiškiame gilią padėką ilgamečiam LTI iždininkui Vitaliui Matulaičiui už atliktą didelį darbą, besirūpinant LTI išleistos A. A. Tamošaičių knygos "Lithuanian National Costume" platinimu, siuntinėjimu ir finansine apyskaita.

Džiaugiamės, kad Vitalius Matulaitis apsiėmė toliau tęsti pradėtą darbą ir rūpintis naujos, Lietuvių Tautodailės Instituto leidžiamos Antano Tamošaičio knygos "Lithuanian Easter Eggs" platinimu bei apyskaita.

Tikimės, kad visuomenė, įvertindama dabarties knygnešio pastangas, pasistengs knygą kuo greičiausiai išpirkti, tuo palengvindama jo darbą.

Ačiū Vitaliui!

Lietuvių Tautodailės Instituto valdyba

PADĖKA

Didelę padėką reiškiu visoms ir visiems už pagerbimą 65 metų sukakties proga mano sunkaus ir skaudaus nueito gyvenimo kelio.

Labai ačiū visoms ir visiems už dalyvavimą ir dovanas. Ačiū ir tiems, kurie prisidėjo, bet negalėjo dalyvauti. Ačiū Jonui Gimžauskui už pasakytus gražius sveikinimo žodžius, Sigitai — už pensininko įrankius ir telegramą. Labai ačiū giminėms už organizavimą ir darbą: seserims Černiauskienei ir Bušinskienei, svainiui M. Bušinskui, ypač Jonei už didelį darbą ir rūpestį. Ačiū labai Vytui, Danguolei ir Sigitai už gražias nuotraukas.

Tikrai šis vakaras paliks man neužmirštamas. Dar kartą visiems ir visoms ačiū už viską —

A. Pranckevičius

Stepas Ignatavičius
Registruotas atstovas
Parduodu taupomuosius Kanados lakštus
(Canadian Savings Bonds)
ir patariu investavimo reikalais
Housser & Co. Limited
Narys: Toronto biržos ir Kanados investuotojų sąjungos
60 Yonge St., suite 1200, Toronto, Canada M5E 1S1 (416)364-0264

PARDUODAMI:
1. Dvibutis brangiame rajone $285,000
2. Vienaaugštis prie Kipling požeminio 119,000
3. Trijų miegamųjų vienaaugštis Etobicoke 105,000
Didelis pasirinkimas. Skambinkite Antanui Geniui
į namus 231-2839 įstaigon 233-3323
Prano Barausko nuosavybių pardavimo įstaiga

Advokatas
ALGIS S. PACEVIČIUS,
B.Sc., LL.B.
2 Jane St., suite 303
Toronto, Ontario
M6S 4W3
Bloor ir Jane gatvių kampas
Telefonai:
įstaigos (416) 762-7393
namų 233-0303

Advokatas
PETRAS K. ŠIMONĖLIS,
B.A. M.L.S. LL.B
3031 Bloor St. W., Suite 200
prie Royal York
Toronto, Ontario
M8X 1C5
Telefonai:
įstaigos (416) 231-4138
namų 249-2637

DRESHER INSURANCE & REAL ESTATE BROKERS
233-3334 – 231-2661 – 231-6226
3830 B Bloor Street West • Islington, Ontario M9B 1K8
Lietuvių kalba patarnauja — V. DREŠERIS ir A. MIKŠIENĖ
Darbo valandos: 9 v.r. - 7 v.v., šeštadieniais - 9 v.r.-12 v.p.p,
Narys "Better Business" Biuro

INSURANCE
★ Namų — Gyvybės
★ Automobilių
★ Komerciniai
533-1121 Walter Dauginis 822-8480
Insurance Agency Ltd.
1613 Bloor Street West • Toronto • Ontario

TORONTO LIETUVIŲ NAMŲ

1573 Bloor St. W., Toronto, Ontario, tel. 532-3311

30-ties metų veiklos sukaktuviniai renginiai

1. KONCERTAS-BALIUS

PROGRAMA

6.00 v.v. — svečių sutikimas ir kokteiliai. 6.30 v.v. — KONCERTAS. Meninę programą atliks solistė iš Čikagos *D. Stankaitytė*, akompanuojant — muz. *J. Govėdui*, ir choras *"Volungė"*, vadovaujamas *D. Viskontienės*

7.30 v.v. — BALIUS. Karšta vakarienė su vynu, sveikinimai, gėrimų baras, skanumynų bufetas, linksmi šokiai.

ĮĖJIMAS — $15.00 asmeniui. Stalai numeruoti. Bilietai parduodami LN raštinėje ir sekmadienių popietėse.

Lapkričio 6, šeštadienį, Karaliaus Mindaugo ir Karalienės Mortos menėse.

2. MENO DARBŲ PARODA

Sofijos Pacevičienės — KERAMIKOS RODINIAI, Antano Suprono — MEDŽIO DROŽINIAI

Atidarymas: **lapkričio 6, šeštadienį, 5 v.p.p.** Lankymo valandos šeštadienį 5-9 v.p.p. ir sekmadienį 11 v.r. iki 5 v.v.

Rengia: ***LN MOTERŲ BŪRELIS***

Lapkričio 6-7 dienomis Gedimino Pilies menėje.

3. PAMALDOS UŽ MIRUSIUS LN NARIUS

9.30 v.r. — lietuvių evangelikų liuteronų Išganytojo parapijos šventovėje

11.30 v.r. — Prisikėlimo parapijos šventovėje.

Lapkričio 7, sekmadienį.

Nuoširdžiai Toronto lietuvių visuomenę dalyvauti kviečia *TORONTO LIETUVIŲ NAMŲ VALDYBA*

TORONTO ONT

Anapilio žinios

— Sėkmingai praėjo kapinių lankymo diena spalio 31. Tautiečiai iš įvairių vietovių gausiai dalyvavo pamaldose ir kituose renginiuose.

— Jaunų šeimų sekcijos ruošiamas vyno ir sūrio vakaras bus lapkričio 13, šeštadienį, 7 v.v., Anapilio Parodų salėje. Kviečiamos dalyvauti visos jaunos sutuoktinių poros. Įėjimas — $3 asmeniui. Kreiptis į V. Valiulienę tel. 277-9322 arba V. Narušį — tel. 277-1128.

— Adventinis susikaupimas su religinės muzikos koncertu — gruodžio 18 ir 19 d.d. Vedėjas — un. L. Andriekus, OFM.

— Metinė parapijos vakarienė — gruodžio 5, sekmadienį, 4 v.p.p., Anapilio salėje. Meninę programą atliks "Pašvaistės" choras iš Londono, Ont. Ta proga bus įteikta KLB kultūros komisijos paskirta kultūrininko premija A. Rinkūnui. Taip pat bus įteiktos stipendijos, paskirtos kun. P. Ažubalio Stipendijų Fondo, studentams — D. Skukauskaitei, A. Kalinauskui ir V. Grigužiui. Vakarienės maistą paruoš J. Bubulienė. Pakvietimai gaunami parapijos salėje po pamaldų sekmadieniais ir pas administracinės komisijos iždininką R. Celejevską.

— Spalio 30 d. lietuvių kapinėse palaidotas a. a. Izidorius Stančauskas, 87 m. amžiaus.

— Rengiasi tuoktis Liudas Bražukas su Terese Paznėkaite.

— Ses. O. Mikalaitės paskaita apie Šv. Raštą — lapkričio 10, trečiadienį, 7.30 v.v. parapijos salėje.

— Lietuvių kapinėms aukojo $200 — B. Znotinienė, $25 — J. Domeika; parapijos skoloms mokėti aukojo $100: E. J. Gudai, A. E. Valiūnai.

— Mišios lapkričio 7, sekmadienį, 10 v.r. — už a. a. Petrą Traškevičių, 11 v.r. už a. a. Eleną Šeperienę.

Lietuvių Evangelikų Liuteronų Išganytojo parapijos žinios

— Pamaldas lapkričio 7, sekmadienį, 9.30 v.r., už mirusius Lietuvių Namų narius laikys kun. P. Dilys. Po pamaldų — rinkliava Vasario 16 gimnazijai.

— Moterų draugijos susirinkimas — pas A. Langienę, 27 Edgemore Dr., Toronto, Ont. Tel. 233-0511.

— Pamaldos lapkričio 14, sekmadienį — įprastu laiku. Laikys parapijos tarybos nariai. 2.00 v.p.p. — mišriom šeimom ir lietuviškai nekalbantiems nariams pamaldas anglų kalba laikys svečias kun. Juris Calitis, Šv. Andriaus latvių parapijos klebonas.

— Į pilnateises parapijos nares konfirmacijos sakramentu įvestos spalio 31 d.: Donna Kristina Girsaitė, ir Loreta-Cyntija Šturmaitė.

Prisikėlimo parapijos žinios

— Per visą lapkričio mėnesį šiokiadieniais 8 v., o sekmadieniais ir šeštadieniais 9 v., bus laikomos Mišios už visas šiai Vėlinių novenai pavestas vėles.

— Šis penktadienis — mėnesio pirmasis. Šv. valanda su išstatytu Švenčiausiu — 7 v.v., Mišios — 7.30 v.v. Dienos metu kunigai lankys senelius ir ligonius iš anksto susitarus.

— Ruošiasi tuoktis: Vida Vaitiekūnaitė su Raimundu Šiaučiuliu.

— Lapkričio 1 d. palaidota a. a. Marija Bendikienė, sulaukusi 84 m. amžiaus.

— Prisikėlimo parapijos Šv. Rašto būrelis, kuriam vadovauja ses. O. Mikalaitė, renkasi kiekvieno mėnesio trečią antradienį, 7.30 v.v., Parodų salėje.

— Labdaros sekcija praėjusią savaitę į Suvalkų trikampį pasiuntė 79 siuntinius (iš viso 313).

— Sekmadienį, lapkričio 7, prie šventovės bus renkamos aukos Vasario 16 gimnazijai.

— Bilietai į "Grandinėlės" koncertą lapkričio 21 d., 3.30 v.p.p., Central Tech. mokyklos salėje platinami po 10 v. Mišių salėje.

— Bilietai į metinę seselių vakarienę lapkričio 28 d., 4 v.p.p., jau platinami po 10 v. Mišių salėje.

— Parapijai aukojo $100: D. V. Šaltmirai, E. Walenciej a. a. Danutės ir Edward Ostafin atminimui, M. Raškauskienė a. a. vyro Broniaus atminimui, V. Petravičius; $50: A. Ažubalienė, P. Kudreikis, A. Taelienė, P. M. Žymantai, L. Kunnapuu; Vėlinių mišių novenos proga $200 paaukojo A. Artičkonis; $100: K. Mikšys, N. Liačienė, J. Vitartienė, J. Arštikaitis; $70: B. Misius; $50: V. Vaitkus, M. Pečiulienė, A. Pauliukonienė, R. G. Strimaičiai, E. B. Gudinskai, A. Rimkus, P. Rudnickienė; misijoms aukojo po $100: St. Vasiliauskienė, K. Daunys; $75: J. Strazdas; klierikų fondui: M. Raškauskienė $100, P. Gulbinskas $50; labdaros sekcijai: A. Diržys $30.

— Šį sekmadienį, po 10 v. Mišių, parapijos patalpose įvyks tretininkų susirinkimas.

— Mišios lapkričio 7, sekmadienį, 8 v.r. — už Telesforą Valių ir Mariją Mačiulienę, 9 v.r. — už Velinių novenai pavestas vėles, 10 v.r. — už Antaną Šlekį, 11.30 v.r. — už mirusius Toronto Lietuvių Namų narius, 7 v.v. — už Bronių Raškauską.

Pagerbdamos a.a. Vladą Pocių, dainietės paaukojo "T. Žiburiams" $25.

Prisimindama a.a. Juozo Stalioraičio mirties metines, jo žmona B. Stalioraitienė paaukojo "T. Žiburiams" $100, nes velionis buvo didelis lietuviškos spaudos rėmėjas. Aukotoja savo laiške rašo: "Minėdama vienerių metų mirties sukaktį ir prisimindama a.a. Juozo Stalioraičio linkėjimus 'T. Žiburiams' dar ilgai ir skaidriai šviesti, siunčiu mažutę auką." Šio savaitraščio leidėjai už auką reiškia nuoširdžią padėką.

"Toronto Star", rašydamas apie S. Barbieri operą "Vanessa", mini ir solistą Vytautą Paulionį, atlikusį Daktaro vaidmenį. Esą solistai Lynn Blaser ir John Absalom drauge su Brenda Berger ir Vytautu Paulioniu pakankamai gerai dainavo.

Nekaltai Pradėtosios Marijos vienuolijos seserų

METINĖ ŠVENTĖ

įvyks 1982 m. lapkričio 28, sekmadienį, 4 valandą po pietų,

Prisikėlimo parapijos salėje.

Bus minimas "LKB Kronikos" dešimtmetis

Gintės Damušytės paskaita, Ginos Čapkauskienės koncertu ir bendra vakariene. *Visus kviečiame atvykti!* ***Rengėjai***

"ATŽALYNAS"

NUOŠIRDŽIAI KVIEČIA VISUOMENĘ Į

TRADICINĮ

BAZARĄ-POPIETĘ

1982 m. lapkričio 14, sekmadienį, Toronto Lietuvių Namų

Karaliaus Mindaugo menėje. Bazaras – 12.30 v.p.p. Popietė ir meninė programa – 3 v.p.p.

PROGRAMOJE: visos "Atžalyno" tautinių šokių grupės. Turtinga loterija, bazaras, kava ir pyragai. Įėjimas — laisva auka.

Visi kviečiami savo dalyvavimu ir aukomis paremti mūsų šokantį — dainuojantį jaunimą.

TĖVŲ KOMITETAS

Maironio mokykloje lapkričio 6, šeštadienį, pamokų nebus, nes ten tuo metu vyks mokytojų suvažiavimas.

Vedėja

Vasario 16 gimnazijai paremti lapkričio 7, sekmadienį, Toronte prie lietuvių šventovių ir Lietuvių Namuose bus renkamos piniginės aukos. Prašome lietuvius savo aukomis paremti tą vienintelę išeivijoje lietuvišką gimnaziją. Jei kas negalės tą dieną gimnazijai paaukoti, prašome įnešti auką jos sąskaiton į "Paramą" (sąskaitos nr. 3690) arba į Prisikėlimo bankelį (sąskaitos nr. 3857).

Vasario 16 gimnazijai remti komisija

Savivaldybiniai rinkimai Ontario provincijoje — lapkričio 8 d. Visur lietuviai balsuoja už sau palankius kandidatus. Toronte į miesto tarybą kandidatuoja lietuvių bičiulis W. Boytchuk, o Mississaugoje — Hazel McCallion, dabartinė burmistrė, nekartą dalyvavusi lietuvių iškilmėse ir juos sveikinusi. Tikimasi, kad ji vėl bus išrinkta.

Rašytojas Juozas Kralikauskas gruodžio 4 d. Los Angeles mieste dalyvaus literatūros vakare, kurį rengia Lietuvių Fronto Bičiulių organizacija Šv. Kazimiero parapijos salėje.

Romuvos stovyklavietės sukaktuviniai metai bus baigti įdomiu koncertu gruodžio 12 d., 3 v.p.p., Lietuvių Namuose. Žymusis skautų ir Romuvos rėmėjas Stasys Kuzmas, lėšomis ir darbu nuolat rėmęs skautiško jaunimo veiklą, dabar ėmėsi iniciatyvos surengti Romuvos dvidešimtmečio koncertą. Jam padeda Toronto skautininkai-kės.

Jaunosios kartos dailininko

SAULIAUS JAŠKAUS PARODA

paveikslų

nuo lapkričio 4 iki 30 dienos

galerijoje 60 Mobile Drive

(į rytus nuo Yonge gatvės prie Eglintono)

Parodoje pavaizduojamas dailininko darbų dešimtmetis, pavadintas "Šviesos metais".

Atidarymas - lapkričio 4, ketvirtadienį, 7-9 v.v.

Dr. Algis Norvilas,

psichologas iš Čikagos kalbės

"Dvikalbiškumas ir vaikų auklėjimas"

(3 paskaitų serija: pusvalandis paskaitai ir pusvalandis diskusijoms)

1982 m. lapkričio 14, sekmadienį,

Prisikėlimo parapijos Parodų salėje,

1011 College Street, Toronte

1.00 v.p.p. **"Kalbos mokymas pagal vaiko amžiaus pajėgumą"**

2.00 v.p.p. **"Tėvų vaidmuo ir santykis su vaiku kalbos mokyme"**

3.00 v.p.p. **"Introduction of the Lithuanian language into a linguistically mixed family; the English language in a Lithuanian family"**

4.00 v.p.p. **Vyno ir sūrio vaišės bei diskusijos su paskaitininku.**

Kviečiame atsilankyti!

Prisikėlimo parapijos jaunų šeimų sekcija

B. NAUJALIO NATŪRALAUS GYDYMO įstaiga Toronte veikia jau 19 metų. Ji priima pacientus ir toliau. Iškaba nuimta saugumo sumetimais, vengiant nesąžiningų praeivių. Tel. 533-8008.

PARDUODAMI dvi moteriškos megztos lininės eilutės (kostiumukai), gintaro karoliai ir apyrankė. Skambinti po 1 v.p.p tel. 239-4548 Toronte.

PARDUODAMAS septynių kambarių vienaaugštis (bungalow) Islingtone. Graži vieta, apsodintas 75x140 pėdų sklypas. Geras susisiekimas. Namas reikalingas remonto. Skambinti 621-5615 po 6 v.v.

ORKESTRAS, grojantis lietuvišką ir modernią muziką šokiams, vestuvėms, baliams. Skambinti DANAI 822-3791 po 6 v.v. Toronte.

K. CIBAS atlieka visus staliaus darbus, taiso senus ir stato naujus namus už prieinamą kainą. Skambinti 534-3882 Toronte.

MONTREAL QUE

Šv. Kazimiero parapijoje. — Parapijos komitetas talkina klebonui kun. St. Šileikai metiniame parapijiečių lankyme-kalėdojime. — Grybų vakarienė buvo sėkminga. Susirinkusius parapijiečius ir svečius sveikino klebonas. Svečių tarpe buvo KLB apylinkės pirm. V. Piečaits su žmona, sol. G. Čapkauskienė ir kiti, kurie sudarė visą stalą. Klebonas dėkojo Šv. Onos Dr-jai ir jos pirmininkei E. Kurylo už labai geros vakarienės paruošimą. Atsilankė per 200 asmenų. — Mūsų klebonui reikalingas automobilis. Tam tikslui Šv. Elzbietos Dr-ja paskyrė 1000 dol. iš savo iždo. — Toronte mirė montrealietė Marija Ivaškevičienė, 84 metų. — Spalio 2 d. palaidota iš Šv. Kazimiero šventovės Cote de Neiges kapinėse šalia savo vyro Konstantino. Liūdesyje liko dukros Ramutė Rimšienė Toronte ir Irena Vabolienė Britų Kolumbijoje su šeimomis, sesutė p. Bulkienė, St. Hubert, Que. — Sunkiai serga Viktoras Šlekys. May Geneve ligoninėje padaryta operacija Jozefinai Ambrasiūtei-Bohemier. St. Cabrini ir Jean Talon ligoninėse gydosi Juozas ir Jieva Paznokaičiai. Parapijos ligonius lanko mūsų klebonas. — Sekmadieniais po 11 v. Mišių rengiama kava su užkandžiais parapijos salėje. Visi kviečiami atsilankyti. **Sk.**

Mirusieji. Š. m. spalio 21 d. staiga mirė 70 metų amžiaus Jurgis Knystautas, kurio kūnas spalio 23 d. po pamaldų buvo palydėtas į Cote des Neiges kapines. A. a. Jurgis paliko našlę Agotą Lelytę-Knystautienę, du sūnus profesorius — Romą ir Emilių su šeimomis bei daug giminių. — Taip pat spalio 2 d. mirė Elzbieta Lapinskienė. Palaidota spalio 25 d. iš AV parapijos šventovės.

Keturioliktoji Vinco Krėvės literatūros premija bus įteikta š. m. lapkričio 20 d. McGill Faculty Club, 3450 McTavish St. Bilietus jau galima įsigyti pas Akademinio Sambūrio narius. Šiuo metu premijuotinius kūrinius skaito vertintojų komisija: T. Antanaitis, V. Jonynas, J. Kibirkštis, dr. I. Gražytė-Maziliauskienė ir dr. H. Nagys.

A. a. Gražinos Žurkevičienės atminimui vietoj gėlių jos artimieji Kanados Lietuvių Fondui suaukojo $646. Trys broliai Juodviršiai savo a. a. broliui Juozui atminti Kanados Lietuvių Fondui papildomai paaukojo $500, tuo pakeldami ankstesnį įnašą iki $1500. Kanados Lietuvių Fondas visiems dėkoja. **B. S.**

Kanados Lietuvių Fondui aukojo a. a. Gražinos Žurkevičienės atminimui: D. C. Vasiliauskai — $100; CBC bendradarbiai — $51; J. L. Leckman — $50; $30 — H. Z. Lapinai, Seymour Eliesen; $25 — E. V. Kerbeliai, R. P. Brikiai; $20 — R. Rudinskas, V. Kačergius, A. P. Povilaičiai, M. R. Jurkai, I. A. Kličiai, I. P. Lukoševičiai, J. B. Niedvarai; $15 — R. Lapinas; $10 — K. Martinėnas, M. A. Joneliai, B. L. Morkūnai, J. P. Žukauskai, D. Jaugėlienė, G. Chabot, A. Jonelytė, Genė Montvilienė, R. Lukoševičiūtė, Gilles Berube, S. V. Piečaičiai, J. P. Baltuoniai, I. G. Vazalinskai, J. Žitkus, J. Dalmotas, B. Nagienė, A. P. Drešeriai, L. Cartier.

Kanados Lietuvių Fondui aukojo a. a. Alės Pakalniškienės atminimui: V. Pakalniškis — $100; $20 — V. Pakalnis, I. Mališka; $10 — J. Mališka, I. Petrauskas, S. Tamošauskas, G. Kudžmienė, L. A. Jurgutis, A. Mylė, B. Staškevičius. **KLF**

Greitas ir tikslus patarnavimas!

Tel. Bus.: 722-3545

Res.: 256-5355

PETRAS ADAMONIS

C. I. B.

GAISRAS • AUTOMOBILIAI • ATSAKOMYBĖ • GYVYBĖ

ADAMONIS INSURANCE AGENCY INC.

3907 A ROSEMONT BLVD., MONTREAL, QUE.

LITAS MONTREALIO LIETUVIŲ KREDITO UNIJA

1465 DE SEVE STREET, MONTREAL, QUE. H4E 2A8. Telefonas: 766-5827

MOKA UŽ:		DUODA PASKOLAS:
Terminuotus vienerių metų indėlius	12.25%	Nekilnojamo turto
Certifikatus	12.5 %	Asmenines ir prekybines
Specialias taupomąsias sąskaitas	11.5 %	Paskolos mirties atveju apdraustos iki $10,000
Taupomąsias sąskaitas su apdrauda iki $2.000	10.5 %	
Trumpalaikius indėlius už $20.000 ir daugiau	11.5-12 %	
Čekių sąskaitas	6 %	

KONFIDENCIALUS IR GREITAS PATARNAVIMAS

ČEKIAI IR VISI KITI PATARNAVIMAI NEMOKAMAI

KASOS VALANDOS

	1465 DeSeve	3907 A Rosemont
Pirm., Antr., Treč.	9 – 3	
Ketvirtadieniais	12 – 8	6 – 8
Pektadieniais	12 – 6	12 – 6
Sekmadieniais	10.15 – 12.30	

FOTOGRAFAS. Darau nuotraukas įvairiom progom. Skambinkite — JAUNIUS BAKEVIČIUS po 5 v.v. telefonu 231-6253 Toronte.

JIEŠKAU (moteris) automobiliu važiuojančios draugės į Floridą. Tel. 626-3298 Toronte.

ATLIEKU visokius namų remonto darbus — lauko ir vidaus dažymus, medžio ir t.t. Taip pat valau grindų kilimus ir sofas kambariuose su specialia valymo mašina už prieinamą kainą. Darbas garantuotas. Skambinti po 7 v.v. tel. 532-3410 Toronto, J. Baliūnas.

MIKOLAINIS VALTERIS atlieka staliaus, plytelių dėjimo, vonių, tualetų ir prausyklų įrengimo darbus už prieinamą kainą. Skambinti 769-5024, Toronte.

CANDLELIGHT CATERERS

SAVININKAI J. S. BUBULIAI

Baliai, vestuvės, sužadėtuvės, parengimai namuose ir įstaigose. Skambinti pirmadieniais, antradieniais, trečiadieniais ir vakarais po 9 v. v. tel. 667-8280 arba 667-8260 Toronte.

IŠNUOMOJAMAS kambarys ir virtuvė virš krautuvės (Roncesvalles Ave.) vyrui ar moteriai — nerūkantiems. Galima naudotis skalbykla (laundry room). Skambinti vakarais tel. 451-6604.

IŠNUOMOJAMAS mažas butas (apartamentas) su baldais ir atskiru įėjimu vienam ramaus būdo asmeniui, nerūkančiam ir negeriančiam. Eglinton West rajonas, arti gero susisiekimo ir apsipirkimo. Skambinti tel. 787-8378 Toronte.

LIETUVIŠKA gėlių krautuvė

savininkė V. SIMINKEVIČIENĖ. Įvairiomis progomis skambinti į "Petals Florist" tel. 769-5009. Adresas: 710 Annette St., Toronto, Ont., vienas blokas į rytus nuo Jane St. Pristatymas į ligonines, laidotuvių namus ir t.t. Savininkė yra prityrusi vestuvinių gėlių tvarkymo srityje.

Pianino technikas A. BRIČKUS

gali sutvarkyti jūsų turimus pianinus, pagelbėti juos perkant arba parduodant. Skambinti

255-9924