Alp 2766
1985 Nr 14-28, 33/34-42

TĖVIŠKĖS ŽIBURIAI

THE LIGHTS OF HOMELAND

Nr. 14 (1833) 1985 BALANDIS-APRIL 2 • LIETUVIŲ SAVAITRAŠTIS — LITHUANIAN WEEKLY • 2185 STAVEBANK RD., MISSISSAUGA, ONT. L5C 1T3, CANADA • Tel. (416) 275-4672 • 50 ct.

Velykos - gyvenimo drąsos šventė

KUN. PROF. A. RUBŠYS

"Jeigu nėra mirusiųjų prisikėlimo, tai ir Kristus nebuvo prikeltas. O jei Kristus nebuvo prikeltas, tai tuščias mūsų skelbimas ir tuščias jūsų tikėjimas" (1 Kor 15, 13-14). "Tikiu vieną Viešpatį Jėzų Kristų, vienatinį Dievo Sūnų, . . . (kuris) trečiąją dieną prisikėlė iš numirusių" (Apaštalų tikėjimo išpažinimas). Prisikėlimu iš numirusių Jėzus nugalėjo mirtį. Šis įvykis yra krikščionybės ištaka ir pagrindas. Jėzaus prisikėlimas yra ir mūsų ir mūsų išganymo paslaptis. "Argi nežinote, . . . krikštu mes esame kartu su juo palaidoti mirtyje, kad kaip Jėzus buvo prikeltas iš numirusių Tėvo šlovinga galia, taip ir mes pradėtume gyventi atnaujintą gyvenimą" (Rom 6, 3-4).

Kūrėjo gerumas ir kūrinio įžūlumas

Senojo Testamento Pradžios knyga prasideda pasakojimu apie Kūrėją, kuris yra visagališkai geras, ir apie kūriniją, kuri žėri gerumu ir yra Dievo katedra. Žmogus, Dievo paveikslas ir panašumas, kviečiamas šlovinti Kūrėją. Tačiau antrasis Pradžios knygos skyrius skuba išryškinti, kad žmogus, Dievo alsavimas, yra trapus ir dalyvauja trapiame pasaulyje.

Būdamas trapus ir gyvendamas trapiame pasaulyje, žmogus ieško saugumo. Savo įžūlumu Dievui — nuodėme jis pasitraukia nuo Dievo. Tačiau vietoje laukto saugumo žmogus pasineria nesaugume — nuodėmės būsenoje. Be to, savo įžūliu nuosprendžiu būti gyvenimo dievu ir viešpačiu jis sudarko ir kūriniją. Nuodėmės būsena yra reiklūs kančios, gedimo ir mirties varžtai. Sukurtas gyventi — būti šviesus, džiugus ir prasmingas, žmogus turi patirti tamsą, sielvartą ir mirtį. Mirties skausmas yra bijojimas Dievo.

Žmogaus įžūlumas, kartą prasiveržęs į žmogaus būvį, lyg nenumaldoma kalnų griūtis veržiasi į žmonijos istorijos slėnius. Pradžios knygos priešistorė (Pr 3-11) dramatiškai piešia žmonijos **nutolimą** nuo Kūrėjo. Nuodėmė po nuodėmės ji tolsta nuo pirmykščio gerumo. Tolsdami nuo Kūrėjo, brolis nebepakenčia brolio, o tauta — tautos. Būdinga, kad Šv. Raštas atkreipia nutolusios nuo Kūrėjo žmonijos dėmesį į jos bejėgišką skurdą ir Dievo ilgesį.

Žmogaus įžūlumas neužgožia Kūrėjo gerumo

Kūrėjas atperka žmoniją išganymu. Atpirkimo klausimo ir vilties ištaka yra begalinis Kūrėjo gerumas savo kūriniui. Gerumas, kuriuo kūrinys išganomas yra paties Dievo saviauka. Kūrėjo planas buvo ir yra žmogaus sudievinimas, padarant jį savo gyvenimo ir šlovės dalyviu. Šis buvo Kūrėjo planas iš pat pradžios. Tačiau dabar dieviškojo gyvenimo ir šlovės dovana duodama savo įžūlume įstrigusiam žmogui kaip nelaukta išganymo dovana.

"Dievas taip pamilo pasaulį . . ."

Naujasis Testamentas liudija, kad Kūrėjas įgyvendino savo planą, siųsdamas savo Sūnų į pasaulį žmogumi (Jn 1, 14). Įsikūnijimas yra Dievo saviauka. Jėzuje asmenišku ryšiu siejasi Dievo ir žmogaus prigimtis. Įsikūnijusis Sūnus yra Naujosios Sandoros šerdis. Nuo dabar per jį, jame ir su juo reikšis Dievo saviauka.

Įsikūnijimas iš esmės pakeitė žmonijos padėtį, nes įjungė į gyvenimą veiksnį, kuris gali pakeisti žmogaus būtį, nugalėti žmoguje nuodėmę — įžūlumą Dievui, mirtį ir vesti žmogų į dieviško gyvenimo ir šlovės plotmę. Tapdamas žmogumi, Dievo Sūnus prisiėmė ne tik žmogaus prigimtį, bet tapo ir atpirkimo istorijos turiniu, nes įsijungė į nuodėmės ir mirties pasaulį. Tiesa, nuodėmė — žmogaus įžūlumas Dievui jo nepalietė. Tačiau jį saistė nuo Dievo nutolusio žmogaus būvio sąlygos — žmogaus trapumas. Jis turėjo kentėti ir mirti. Įsikūnijimas yra Dievo kenozė — nusileidimas į žmogaus plotmę. "Kenozė . . . mus įgalina Dievą pažinti, prasmingai apie jį kalbėti ir su juo santykiauti" (A. Maceina). Jos esmę sudaro Dievo nusileidimas į mūsojo būvio plotmę ir prisiėmimas šio būvio veiksenos. Mūsų Dievas atrodo esąs "suvis kaip žmogus" (D. Hume).

Išganymo drama, įvykdyta Dievo įsijungimu į mūsų istoriją, įvyko Kristuje. Veiksmas, kuriuo Kristus buvo prikeltas iš numirusių gyvenimui, iš būvio, paženklinto mirtimi, į Prisikėlimo būvį, yra tas pats veiksmas, kuriuo įvyksta mūsų prisikėlimas. Jis yra matomas sakramentinis ženklas visagališko gerumo, kuriuo Dievas išgano. Jėzus Kristus — jo mirtis ir prisikėlimas yra išganymo istorijos viršūnė.

"Paskutinis priešas — mirtis . . ."

Patirtis liudija, kad mirtis yra nenumaldoma riba žmogaus gyvenime. Dar tragiškiau! Mirtis yra siena, kurios perlipti žmogus nepajėgia — į ją atsimuša ir subyra į dalis. Senovės ir šiuolaikinių didžiųjų religijų atmintis rodo, kad žmonės drąsinosi pomirtinio gyvenimo nuojauta. Mezopotamijos Gilgamešas, mirties sukelto nerimo vedamas, leidžiasi kelionėn anapus Mirties vandenyno ieškoti nemirtingumo. Egipte faraonai ir didžiūnai bandė užsitikrinti pomirtinį gyvenimą, statydamiesi piramides ir tapdami mumijomis. Kol mumija turėjo saugią vietą piramidėje ar mastaboje, tol buvo džiaugiamasi pomirtiniu gyvenimu. Graikas raminosi nemirtingos sielos grįžimu į idėjų dausas.

Gilgamešas nemirtingumo nesurado. Tik jūros dugne užtiko gyvybės medelį — erškėtrožę. Nusilaužęs šakelę, leidosi namo. Pakeliui į namus jį apvogė žaltys. Egipto piramidės tapo plėšikų auka. Mumijos — Tutankhamuno ir Rameses II — rado prieglobstį nūdienos muziejuose. Graikų idėjų dausos liaudies galvojimu buvo Hadas — Požemis, kuriame mirusieji dalinosi pavasario viltimi su apmirusia gamta.

Nūdienės Rytų religijos liudija žmogaus nuojautą apie pomirtinį gyvenimą. Religinis Indijos lobynas teigia, kad žmogus yra amžina siela medžiagos vergijoje. Po mirties pjaunama tai, kas buvo pasėta gyvenime, — pereinama atgimimu arba į geresnį arba blogesnį būvį. Budizmas amžinos sielos būvį kūne laiko psichologine vergija. Skelbdamas nirvaną — užgesimą aistrai būti ir turėti, budizmas laukia palaimingo sušvitimo. Kinija didžiuojasi misti-

(Nukelta į 3-čią psl.)

Dail. Rita Bulovaitė-Kvedarienė

Ilgi rytais ir vakarais šešėliai, / Ir ilgos mūsų naktys žiemomis, / Bet Tu, kuris mus aušroje pakėlei / Gyvent, – perdien keliauji su mumis (Bernardas Brazdžionis)

Prisikėlimas šiandieną

Šių minčių autorius yra žymus Brazilijos teologas kun. Leonardas Boff, pagarsėjęs savo raštais apie išlaisvinimo teologiją. Tie raštai susilaukė nemažai kritikos ir Vatikano priekaištų. Tačiau ne visi jo raštai yra tokio pobūdžio. Čia spausdiname vertimą — ištrauką iš jo knygos "Teisingumo kryžiaus keliai" skirsnelį "Penkioliktoji stotis", žvelgiantį į Kristaus Prisikėlimą dabarties akimis. RED.

Kodėl mes, kurie norime amžinai gyventi, turime mirti? Kokią prasmę turi mirtis tų, kurie žuvo kovoje už teisingumą? Kas teiks prasmę pralietam kraujui nežinomų kovotojų — ūkininkų, darbininkų, indėnų, juodukų; kraujui, pralietam galingųjų už nusikaltimą, kurį padarė savo teisių reikalavimas?

Prisikėlimas yra atsakymas į tuos širdies klausimus, kurių neįmanoma išvengti. Gyvenimas eina per mirtį, bet nėra jos sunaikinamas. Jis triumfuoja net su didesniu tobulumu. Žmogus gimsta ne tam, kad mirtų. Jis miršta, kad prisikeltų.

Tai įtikinamai patvirtina prisikėlęs Jėzus. Mūsų noras pasiekti gyvenimo pilnatvę nėra apviltas. Prisikėlimas reiškia pilnutinį viso žmogaus realizavimą, apimantį jo kūną ir sielą Dievo karalystės tikrovėje. Prisikėlimas yra reikšmingiausias pasaulio istorijos faktas, nes jis parodė, kad paskutinį žodį turi ne mirtis, o gyvenimas.

Tasai, kuris prisikėlė, buvo ne galiūnas, o nugalėtasis ir nukryžiuotasis. Per Jėzų Dievas sako mums: būti nukryžiuotu dėl to, kad siejai save su vargšais ir šio pasaulio neteisybių aukomis, būti atmestu ir keikiamu dėl to, kad stengeisi sukurti broliškesnį ir doresnį žmonių gyvenimą reiškia įgyvendinti galutinį istorijos tikslą. Visi tie, kurie taip darė, turi ateitį ir yra pilni Prisikėlusiojo gyvenimo. Triumfuoja auka, o ne jos budelis.

Bendrija, kaip telkinys tų, kurie renkasi šlovinti Gyvojo, kuris yra prisikėlęs Jėzus, Jo minėti ir išgyventi išlaisvinimo, — yra privilegijuota nešėja prisikėlimo jėgų. Joje veikia Viešpats kaip savame kūne. Jis pasiekia mus išganomaisiais savo mostais — sakramentais.

Tačiau Prisikėlusis neapriboja savo veiklos vien Bendrija. Jis persmelkia ir visą visatą, įeina pasaulin ir glūdi kiekviename žmoguje. Prisikėlimas yra vyksmas, kuris prasidėjo su Jėzumi ir tęsis iki pergalės visos kūrinijos mastu. Kai pasaulyje stipręja tikrai žmoniškas gyvenimas, kai triumfuoja teisingumas, o ne valdainiai instinktai, kai malonė darosi tvirtesnė už nuodėmę, kai žmonės randa priemones broliškesniam gyvenimui socialinėje srityje, kai meilė viršija interesus, kai viltis priešinasi išjuokai ir nusiminimui, — reiškiasi Prisikėlimo dinamika.

(L'actualite religieuse dans le monde, 1984. V. 15).

Į žmogaus išaukštinimą

PIRMASIS MALONĖS PLANAS

Nuostabi yra žmonijos istorija žemėje. Greta šios istorijos eina kita dar nuostabesnė – malonės arba Dievo gyvenimo žmoguje istorija. Ką mums Knygų knyga savo pradžioje (Prad. 1-2) apie tai sako, galime išreikšti vienu sakiniu – pirmasis Dievo malonės planas žmonių giminei.

Pirmasis Dievo malonės planas buvo laikinos ir amžinos laimės planas. Šią laimę ir garbę reikėjo užsitarnauti. Dievas bandė pirmųjų tėvų tikėjimą, klusnumą ir meilę, duodamas vieną vienintelį įsakymą – nevalgyti blogo ir gero pažinimo medžio vaisių (Prad. 2,16-17). Deja, jie Dievo duoto bandymo neišlaikė, sunkiai nusidėdami. Piktosios dvasios melui jie patikėjo, Dievo įsakymo nepaisė. Iš čia kilo liūdnos nupuolimo pasekmės. Jie neteko pašvenčiamosios Dievo malonės, o su tuo ir ypatingų dovanų. Protas aptemo, valia susilpnėjo, širdin įsiveržė blogis, Dievo paveikslas sieloje neteko aiškumo.

GILIOJI ŽAIZDA

Žmogus yra ypatingas priešingybių rinkinys. Jis panašus į šachmatų lentą su baltais ir juodais kvadratais. Šis žmogaus dvasios dvilypumas, ta vidinė ir išorinė nedarna, šviesa ir tamsa vieno ir to paties žmogaus širdyje yra nupuolimo ir gimtosios nuodėmės pasekmė. Gimtoji nuodėmė yra gilioji žmogaus prigimties žaizda. Nuo Pelagijaus ir Russeau laikų daugelis gimtąją nuodėmę atmeta. G. Feureris rašo: "Nėra jokios gimtosios nuodėmės ir į kaltę palinkimo. Iš prigimties esi tyras kaip drugelis, k a i p gėlė (Glueckselige Schuld, p. 27). Visai priešingai mano prancūzų rašytojas Bernanos. Jis ne tik neneigia gimtosios nuodėmės buvimo, bet ir perspėja, kad jos paneigimas savo pasekmėmis sunkesnis, pačiam žmogui pavojingesnis, negu nuo Dievo nutolimas (plg. "Hochland", October 1948, p. 65). Paneigti gimtąją nuodėmę reiškia nebesuvokti nei kas yra žmogus, nei kokie jam pavojai gresia.

ANTRASIS MALONĖS PLANAS

Milijonai žmonių turėjo gyventi Dievo tolumos naktyje. Jie nežinojo nei kas yra Dievas, nei kas yra žmogus, nei kokia jo paskirtis, nei kas amžinasis gyvenimas. Vis dėlto žmogus amžiais troško nemirtingumo, laimingos amžinybės, veržėsi į š v i e s ą. Ir pagonybės sutemose pasigirsdavo tokie maldos žodžiai: "Vesk mane iš pranykimo į buvimą, vesk mane iš tamsos į šviesą, vesk mane iš mirties į gyvenimą".

Išrinktosios tautos pranašai kalbėjo apie ateisiantį Gelbėtoją. Pranašas Izaijas tvirtino: "Pats Dievas ateis ir jus išganys" (35,4). Ir Jis atėjo. Žodis tapo kūnu ir gyveno tarp mūsų. Betliejus, Nazaretas. Sunkus, kietas darbas. Viešasis gyvenimas. Gera darymas, mokymas, stebuklai, prieštaravimai, neapykanta. Galų gale atėjo didžiosios aukos laikas. Suėmimas, Judo pabučiavimas. Kryžiaus nešimas į Kalvarijos kalną. Drabužių nuplėšimas, nukryžiavimas. Tarp dangaus ir žemės apleistas didžioj kančioj. Ir prieš mirštant paskutinis žodis: "Atlikta". Atlikta išganymo misija, didžioji auka paaukota,

(Nukelta į 3-čią psl.)

D. MICKUTĖ-MITKIENĖ

VELYKŲ SAULĖTEKIS

Reikėjo, kad mirtų brandusis
Kvietys,
Iš Tėvo aruodų nubiręs.
Toks jaunas — Jam trisdešimt
trys —
Pačiam gražume Žmogus —
Vyras.

Reikėjo kad auštų
Skaistus rytmetys,
Kad keltųsi Kristus —
Balandžio Kvietys —
Tada tik Jo garbę
Ir meilę matys,
Velykinius sostus
Širdyse statys.

Be eisenų ir be varpų,
Šventyklose skamba gitaros.
Lietuvio širdžiai tuo tarpu
Taip liūdna daros —

Nes ten, kur Katedroj kadais,
Aidėjo Aleliuja —

Kitais ją vadina vardais,
Švenčiausiąjį Vardą išgują . . .

Jis akmenį sunkų, lyg skiedrą,
Nusviedęs, pakilo džiugus.
Velykų Saulėtekis gieda:
Ne demonas laimi — Dangus!

SVEIKINAME mielus skaitytojus, bendradarbius, rėmėjus ir visus tautiečius Kristaus pergalės šventėje, linkėdami, kad toji pergalė netrukus sušvistų tėvynėje Lietuvoje ir visame vergijos pasaulyje –

"Tėviškės žiburiai"

TĖVIŠKĖS ŽIBURIAI
THE LIGHTS OF HOMELAND

2185 Stavebank Road, Mississauga, Ontario L5C 1T3, Canada
Telefonas (416) 275-4672
Leidėjas: Kanados lietuvių katalikų kultūros draugija "Žiburiai"
Redaguoja: kun. dr. Pr. Gaida ir Vyt. Kastytis. Metinė prenumerata — $20, pusmetinė — $11, rėmėjo — $25 (Amerikoj - JAV doleriais).
Pavieniai numeriai - 50 ct.
Skelbimai ruošiamam numeriui priimami iki ketvirtadienio. Už skelbimų turinį redakcija neatsako. Rankraščiai taisomi redakcijos nuožiūra. Autorių pasirašyti straipsniai nebūtinai reiškia redakcijos nuomonę.
The Lights of Homeland — Lithuanian Weekly
Published by Lithuanian Canadian R. C. Cultural Soc. "Žiburiai", Inc. Subscription rates: $20.00 per year, $11.00 per 6 months. Deadline for advertisements — Thursday. Second class mail registration number 0509. U.S.A. Second class postage pending at Lewiston, N.Y. U.S. Post master send address changes to P.O. Box 255 Lewiston, N.Y. 14092. Printed in Canada weekly except 4th week in December and 1st and 2nd week of August

Jeruzalė, Lietuva, išeivija

KAZYS MILERIS

Pirmąsias krikščionių Velykas turėjo tik tas vienas Judėjos miestas Jeruzalė. Ten ankstyvą penktadienio rytą iš pretorijaus kiemo dešimtojo Romos legijono kareiviai išvedė į gatvę Piloto mirčiai nuteistą žmogų. Romos imperijos vietininkas matė, kad šis žmogus nekaltas, bet neturėjo drąsos ir ryžto pasakyti tiesos. Nusikaltėliu apšauktas tasai žmogus buvo išjuoktas ir visaip kankintas. Per sutinusį jo veidą bėgo kraujas, nes ant jo galvos buvo užspaustas erškėčių vainikas. Palinkęs jis nešė sunkų medžio kryžių.

Vedė jį akmenuota, siaura, laiptais į pakalnę gatvele, pilna žmonių ir gyvulių šurmulio. Tai buvo tiesiausias kelias į Golgotos kalvą, ant kurios jis turėjo būti nukryžiuotas. Šiandien ta gatvė vadinama Via Dolorosa. Ja ėjo Kristaus pasmerkimą išreikalavę aukštieji žydų kunigai, fariziejai ir jų sukurstyta minia. Sukurstytieji buvo pilni pykčio, kerštо ir pasityčiojimo.

Kas ir kodėl?

Bet kodėl minia taip rūstavo ant žmogaus, kuris skelbė tik meilę, gėrį ir tiesą? Istorijos ir mūsų pačių matyti bei patirti įvykiai tai gali išaiškinti. Ar nematėm ir dabar nematom, kaip įvairių doktrinų kūrėjai ir įvairūs savo rankose valdžią turintys despotai gali paveikti savo žmones taip, kad šitie pradeda aklai paildyti jų valią? Minia paprastai ne išmintį, bet jausmus rodo. Kas buvo visi tie, kurie reikalavo Kristaus nukryžiavimo? Ogi tie patys Izraelio tautos žmonės, to paties tikėjimo, tie patys nešantys Romos imperijos jungą.

Visa priešvelykinė tragedija vyko dėl žmogaus meilės stokos žmogui. Nuo Kristaus meilės žmogui didžiojo įrodymo mūsų tarpusavio sugyvenimo reikalai nėra labai pagerėję. Jo paliktas įsakymas "Mylėkite vienas kitą, kaip aš jus mylėjau" net ir krikščioniškajame pasaulyje nėra dar pilnai vykdomas. Dar daug esama neapykantos tarp rasių, tautų, tikybų ir šalia dirbančio ir šalia gyvenančio žmogaus. Dar vis vieni kitiems tebeskelbia karus, nori vieni kitiems uždėti savo jungą, sunaikinti kitaip galvojantį. Tie patys žiaurūs savimeilės jausmai, kurie Kristų nukryžiavo, ir šiandien yra patys galingiausi. Jis buvo išduotas savo draugų, apleistas pasekėjų ir nužudytas savų žmonių. Tačiau tikroji Jo meilė žmogui išliko, nors buvo atstumta ir paniekinta.

Mums labai reikėjo to stebuklo. Be Velykų Prisikėlimo mūsų gyvenimas būtų likęs beprasmis. Kas tada būtų padėjęs mums kentėti savo kančią? Golgotoje įvyko Prisikėlimas, mums davęs naują ir prasmingą gyvenimą. Be Velykų nebūtų buvę nė krikščionybės, Kristus nebūtų tapęs mūsų Atpirkėju. Kaip gerai, kad viskas taip vyko! Aleliuja džiaugsmu šiandien dalijasi visas krikščioniškasis pasaulis.

O kaip Lietuvoje?

Kažin kaip bus šiemet atšvęstos Velykos gimtojoj mano parapijoj? Ar iš rajono vykdomojo komiteto šiemet jie gaus leidimą Prisikėlimo procesijai eiti aplink šventovę? Ar neišvaikys ten pasirodęs mokytojas savo mokinių, patarnaujančių Mišioms? Ar kam pastebėtam pamaldose nereikės kitą dieną dėl to aiškintis savo darbovietės viršininkui?

Dabar nebesuvažiuosime Velykom visi į tėviškę, kaip tie pavasarį sugrįžtantys paukščiai į savo seną lizdą. Nebesusėsime seklyčioje visa šeimyna parvažiavusi iš Prisikėlimo prie didelio balta staltiese užtiesto stalo. Visiems susėdus, visada dar tekdavo palaukti tėčio, kuris tą rytą su medžio išdrožų krapylu turėjo apeiti ir Velykų vandeniu apšlakstyti visus sodybos pastatus.

O tas Velykų stalas būdavo papuoštas sudygusiom žaliom avižom ir šilumoj ilgai išlaikytom, dabar jau susprogusių beržų ir žilvičių šakelėm. Ant stalo būdavo sudedami mamos Velykoms laikyti rūkyti kumpiai, veršienos vyniotiniai, ruliadas ir šaltienos. Prie mėsų būdavo pritarkuota iš savo daržo ir stiprių, burną deginančių krienų. Stalą puošė raguolis, beržo šaka, ežiukai, pilnas razinių pyragas ir baltagalvė, cukrines ašaras varvinanti "babka". Lėkštėse margavo kaišytiniai, svogūnų žievelėm ir pirktiniais dažais nuspalvinti margučiai. Nuo jų pusryčių valgis ir prasidėdavo. Prie to visada dar būdavo ir neišpasakytai pakili, šventiška nuotaika.

Prasidėdavo ir pavasaris. Iš beržų tekėjo sula, pievose klykė pempės. Ir gyvuliai tvartuose maurojo, jausdami pro sienų plyšius prasiskverbusius šiltus saulės spindulius. Jie taip pat buvo išsiilgę laukų platumos ir žalio pašaro. Visur buvo jaučiamas atgimimas ir pradžia vėl naujo gyvenimo ciklo, kuris taip pat, kaip ir žmogaus gyvenime, prasideda užgimimu, sužydėjimu, atnešimu vaisiaus ir baigiasi mirtimi.

Lietuviui išeiviui su savo šeima ir jau savo šeimas sukūrusiais jo vaikais nebepasisekė čia atkurti anų Velykų nuotaikos. Tie dalykai, kad ir po dėtų pastangų, pasirodė nebeatkuriami. Laikas, kuris ramina ir sumažina ilgesį, taip pat pripratina žmogų ir prie kito krašto bei jo papročių. Neturėdami gimtosios žemės po savo kojomis, nebegalėsime daugiau pajusti nė tų tikrų, tradicinių Lietuvos Velykų.

Supažindinkite savo draugus bei pažįstamus su "TĖVIŠKĖS ŽIBURIAIS", pranešdami jų adresus "TŽ" administracijai. Keletą numerių jie gaus nemokamai.

A†A
HILIJAI JUŠKEVIČIENEI
mirus,
jos sūnus – VIKTORĄ ir HENRIKĄ, jų šeimas bei kitus gimines nuoširdžiai užjaučiame –
Janina, Stasys ir Edvardas Bubuliai
Diana ir Claus Wiese

Didžiųjų karo audrose

A. a. kunigo Petro Ažubalio ir kitų tautiečių pergyvenimai bei nuotykiai II D. karo metu, jieškant kelių į laisvę

PETRAS VILUTIS

(Tęsinys iš praėjusio nr.)

Pačioje koplytėlėje buvo tamsu, nors į akį durk. Kun. Petras buvo jau prie altoriaus. Už durų išgirdau silpnus žingsnius ir durų pravėrimą, o paskui ilgų drabužių šlamesį — tai Miriam su Teofiste atėjo dėkoti Viešpačiui už palaimingą globą vienuolynui ir jo įnamiams.

Tos dvi vienuolės buvo nepaprasto pasiaukojimo ir kilnios dvasios mergaitės, kurios nemigusios, nešė dienos metu sunkią vienuolyno rūpesčių naštą ir taip tęsėsi per septynius kun. Petro slapstymosi mėnesius.

Nervinė įtampa

Žinoma, kun. Petrui irgi buvo ne pyragai dienų dienas ir naktis tūnoti slėptuvėje. Ne kartą būdavo išgąsdinamas vienuolyno durų skambučio, kurio garsas pasiekdavo ir jo lindynę. Per visą slapstymosi laiką augo jo nervinė įtampa, kuri veikė kaip nuodų lašas. Apsilankydamas pas jį pastebėjau, kad jis dantimis kaleno. Kun. Petras turėjo tvirtą valią ir jos dėka apvaldydavo tą kalenimą laikinai, bet vėl po trumpo laiko dantų kalenimas pasireikšdavo. Buvojant jam internavimo lageryje Zasmuky tokio reiškinio nebuvau pastebėjęs.

Mano atvažiavimas į vienuolyną "paatostogauti" buvo jam tikra nervinė atgaiva, todėl jis manęs labai laukdavo. Čia mes praleisdavome naktis, tyliai besišnekučiuodami, svarstydami karo padėtį, klausydami radijo pranešimų vokiškai iš Anglijos apie mūšius ir karo eigą. Džiūgaudavom ir rankom trindavom išgirdę, kad Hitleris bus greit paklupdytas, kad amerikiečiai su anglais stumiasi pirmyn, ir laisvės rytas greit išauš. Tik nesidžiaugėm girdėdami, kad ir raudonieji barbarai iš rytų slenka Čekoslovakijos link.

Laiškas iš Karaliaučiaus

Nors vienuolynas buvo pagrindinai Gestapo iššvalgytas ir slapukas nesurastas, tačiau Gestapo akis vienuolyną stebėjo. Kun. Petras, tai gerai suprasdamas, ir mane atsikvietė "paatostogauti", nes sugalvojo Gestapo dėmesį nukreipti nuo vienuolyno kita linkme. Jis šią antrąją naktį parašė ilgą laišką, adresuotą tautiečiui B., pasisakydamas prieš Gestapo neteisėtą kišimąsi į religijos reikalus ir dvasiškių terorizavimą bei visokį persekiojimą, ypatingai išvystytą Čekoslovakijoje. Savo laiško gale pasisakė manąs, kad Lietuvos vokiečių Gestapas būsiąs geresnis, todėl grįžtąs į Tėvynę, primindamas kaip geram savo tautiečiui ir draugui niekam apie tai nesakyti.

Kun. Petras man tvirtino, kad minėtas jo "draugas" buvęs vienuolis, besiekdamas savo karjeros, jį ir klieriką J. Aranauską įsodino į dvasiškių internavimo stovyklą. Todėl, jo nuomone, geriausias būdas ir yra dabar Gestapą pavedžioti už nosies ant B. virvutės. Jis man tą laišką įteikė ir prašė nuvežti artimiausiu laiku į Karaliaučių ir, užlipinus pašto ženklą, ten įmesti į pašto dėžutę. Aš mielai sutikau tokią kelionę Vokietijon padaryti.

Praslinkus dviem savaitėm po nuvežimo kun. Petro laiško į Karaliaučių ir iš ten pasiuntus eksvienuoliui į Prahą, vieną vėlyvą vakarą užsukau pas jį. Jis mane labai draugiškai priėmė, net ir vynu pavaišino. Siūlė ir stipresnių gėrimų, kurių buvo prikrauta pilna spinta, bet aš atsisakiau.

Vynui minkštinant širdį ir smegenis, atsirišo "vienuolio" liežuvis ir jis man išdrožė peikiančią kalbą apie kunigą Petrą. Girdi, tas Petras visada niekus plepėdavęs prieš vokiečius, todėl ir buvęs uždarytas į lagerį. Dabar dar didesnę kvailystę iškrėtęs, pabėgdamas iš Zasmuky ir pasislėpdamas Vokietijoje, net prie Karaliaučiaus. Tuoj būsiąs Gestapo rankose, nes nežino kur reikia slėptis. Dabar Gestapas su juo "baikų" nebedarysiąs — bus sušaudytas. "Gaila, — sakė jis — man tautiečio". Jo akyse net ašaros pasirodė. "Jei tas pabėgėlis, — sako jis — pas mane būtų užėjęs, tai aš būčiau jį paslėpęs pas čekų pogrindininkus Prahoje taip, kad joks Gestapas jo nesurastų".

Paprašiau parodyti tą kun. Petro laišką iš Karaliaučiaus, pareiškiau norą žinoti, ką gi jis rašo ir koks jo adresas. Jis, kiek patylėjęs, sako: "Žinai, kad aš jo laiško nebeturiu. Jis tame laiške prirašė visokių kvailybių prieš vokiečius. Bijodamas, kad Gestapas pas mane tokio laiško neužtiktų, suplėšęs išmečiau į šiukšlių dėžę.". Taip pat jis priminė, kad ant laiško nebuvo nurodytas adresas, nes jis Karaliaučiuje buvęs tik laikinai apsistojęs, greičiausiai vykdamas į buvusią tėviškę — Biržus.

Be abejonės, toks gudrus pėdų sumėtymas tuo laišku iš Karaliaučiaus gestapinę jieškojimo strėlę nukreipė į kitą vietovę, net ir į kitą valstybę. Jihlava dabar galėjo atsikvėpti.

Nemaloni staigmena

Taip Gestapo dėmesį nukreipus kitur nuo Jihlavos vienuolyno, kun. Pr. Brazys ir aš būdavome dažni "atostogautojai" tame vienuolyne. Kartu su kun. Petru posėdžiaudavome naktimis, nebejausdami baimės, kad Gestapas gali mus užklupti.

Vieną šeštadienį prieš pačias Velykas aš vienas atvykau į vienuolyną atostogauti. Pasitaikydavo, kad švenčių proga atvykdavo vienas kitas kunigas. Šį kartą atvyko vokietis kun. Franz, kuris anksčiau šiame vienuolyne yra gyvenęs ir buvo pažįstamas su kun. Petru.

Sekmadienio naktį, vienuolynui sumigus ir tylai užviešpatavus visuose kampuose, kun. Petras, manydamas, kad šią šventą naktį amerikiečiai ir anglai nepasiųs mirtį nešančių bombonešių, sirenos nekauks ir leis visiems ramiai ilsėtis, — nusprendė mane aplankyti truputį anksčiau, t.y. 11 v.v. Per vienuolę Miriam buvo sutartas pasimatymas antrame aukšte, viename tuščiame kambaryje. Sutartu laiku aš ten nuėjau. Greit atsirado ir kun. Petras, bet šį kartą jam įeinant į mano kambarį šmėkštelėjo kun. Franz figūra ir užsitrenkė gretimos šalia mūsų kambario durys. Kun. Petras dėl to truputį sunerimo — tas kun. Franz galėjo jį pastebėti ir atpažinti.

Tą naktį mudu tyliai klausėmės radijo pranešimų iš Anglijos apie pasikėsinimą prieš Hitlerio gyvybę bei apie didelius vokiečių nepasisekimus frontuose. Antrai valandai atslinkus, koridorių koridoriais nuvingiavome į koplytėlę, kur kun. Petras atlaikė šv. Mišias, o aš pagarbinau Viešpatį, jas išklausydamas neįprastu laiku.

Ši naktis buvo rami, bet rytojus buvo jau kitoks. Iš pat ankstyvo ryto sirenos kaukė, pranešdamos mirties pavojų. Didelės bombonešių eskadrilės skrido padangėmis, nešdamos daugeliui nekaltų žmonių kančią ir mirtį.

Sužinojo vienuolyno viršininkė

Kun. Franz visą dieną meditavo, svarstydamas problemą: pranešti vienuolyno viršininkei Helionorai apie pavojingo asmens gyvenimą čia ar ne. Juk jam viršininkė papasakojo apie Gestapo kratą, jieškant kun. Petro. Na, jis štai čia gyvena, išstatydamas į didžiausią pavojų vienuolyną. Juk jis pats praėjusią naktį savo akimis matė tą pabėgėlį, išsprūdusį iš Gestapo nagų. Todėl jo nuomone, kol Gestapas jo čia dar neužuodė, reikia pašalinti jį iš vienuolyno.

Gana vėlyvą vakarą, bet dar prieš sumingant vienuolynui, kun. Franz nuėjo pas vienuolyno viršininkę Helionorą ir atidengė savo "atradimą", kartu dar prigąsdindamas, kad Gestapas, suradęs slapuką, ne tik uždarys vienuolyną, bet ir visas vienuoles ištrems į koncentracijos lagerį.

Jau vėlai naktį senutė viršininkė Helionora pabeldė į mano kambario duris, šaukdama mano vardą. Tuo momentu kaip tik mano kambaryje buvo kun. Petras, kuris pro antrines duris greit nėrė į miegančių vaikų prieglaudą ir ten pasislėpė.

Įėjusi senutė kambaryje rado tik mane vieną. Ji buvo didžiai susijaudinusi, drebančioje rankoje sunkiai beišlaikė lazdą, net pastovėti nebeturėjo jėgų. Aš jai padaviau kėdę. Ji net žodžio ištarti kurį laiką nepajėgė. Aš bijojau, kad ji negautų širdies priepuolio. Pagaliau drebančiu balsu ji paklausė manę, kur yra kun. Petras. Jai sakęs kun. Franz, kad jis dabar yra mano kambaryje.

Man buvo labai nemalonu užsiginti, kad aš nieko nežinau, nes paslaptis jau iškilo aikštėn, todėl aš pasakiau tik tiek: "Jei kun. Franz sako, kad kun. Petras yra vienuolyne, tai būk Tamsta rami, jis Tamstą aplankys rytoj".

Suvaidino išvykstantį

Sekantį rytą, laikydamas rankoje mažytį lagaminėlį, kun. Petras užėjo į vienuolyno vyresniosos raštinę. Motinėlę Helionorą jis čia rado labai suvargusią dėl nemiegotos nakties, susikrimtusią dėl Gestapo baimės. Kartu ją graužė rūpestis dėl medžiojamo kun. Petro, kurį ji mylėjo kaip savo sūnų.

Kun. Petras atsiprašė senutę dėl padaryto nemalonumo vienuolynui, paaiškindamas, kad jis čia užsukęs tik porai dienų ir dabar, žinodamas gresiantį pavojų pačiam vienuolynui, išvykstąs. Viršininkės akyse pasirodė ašaros. Jai buvo gaila vargšo jauno kunigo, bet kartu buvo baisu likviduoti ir vienuolyną. Ji gerai žinojo, kaip Gestapo viršininkas Oberhauseris žiauriai siautėjo Čekoslovakijoje, kaip jis suiminėjo kunigus, siuntė juos į lagerius.

Kun. Petras, atsisveikinęs su vienuolyno vyresniąja, peržengė vienuolyno slenkstį ir didžiulės vienuolyno durys girgždėdamos užsisklendė. Jis atsidūrė judrioje gatvėje, kur kaukiant sirenoms ir padange burzgiant bombonešių eskadrilėms, žmonės skubėjo į viešąsias slėptuves. Dabar kun. Petras apėjo gerokai ilgą kvartalą ir iš kitos pusės pasiekė vienuolyno mūrinę tvorą, kurioje buvo maži geležiniai varteliai. Šį kartą varteliai buvo atrakinti, nes sesuo Miriam specialiai tuo buvo pasirūpinusi. Todėl kun. Petras, niekieno nepastebėtas, pasiekė vėl maisto sandėlį ir įlindo į tą pačią slėptuvę, kurioje tūnojo ir anksčiau. Taip gudria vaidyba išsisuko iš keblios padėties. Kur gi jis kitur galėjo pasislėpti svetimame krašte?

Kadangi mano draugas Petras "iškeliavo", tai ir man buvo nebepatogu tęsti čia savo "atostogas". Todėl rytojaus dieną, atsilyginęs vienuolynui už malonią prieglaudą, iškeliavau į Prahą.

(Bus daugiau)

Mielai sesutei
a.a. IRENAI PAULIONYTEI-KLIORIKAITIENEI
tragiškai mirus,
jos brolį VINCĄ PAULIONĮ bei šeimą ir gimines nuoširdžiai užjaučiame –
Klemas, Alfonsas ir Vincas Sakas-Sakavičiai
Buffalo, Hamilton

A†A
šauliui JONUI STEIBLIUI
iškeliavus amžinybėn,
reiškiame nuoširdžią užuojautą liūdesio valandoje žmonai ELENAI, dukrai DALIAI, broliams Lietuvoje ir visiems giminėms bei bičiuliams –
DLK Algirdo šaulių kuopos valdyba Hamiltone

A†A
PRANUI ŽIURINSKUI
mirus,
nuoširdžiai užjaučiu jo brolį JUOZĄ ŽIURINSKĄ –
Antanas Krakauskas

A†A
PRANUI ŽIURINSKUI
mirus,
jo broliui JUOZUI nuoširdžią užuojautą reiškia –
M. Adomavičienė
M. M. Galinaičiai
J. B. Maziliauskai

Diplomuotam teisininkui
A†A
PETRUI PAUTIENIUI
iškeliavus amžinybėn,
jo seserėčiai SIGITAI AUŠROTIENEI, jos šeimai, visiems giminėms bei artimiesiems reiškiame nuoširdžią užuojautą –
S. J. Andruliai
E. P. Ališauskai
G. V. Balčiūnai
R. P. Bražukai
V. P. Dalindos
O. Dementavičienė
V. J. Jasinevičiai
J. Maniuška
A. V. Ramanauskai
E. A. Sagevičiai
F. V. Urbonai
M. Žėkienė
D. Zulonienė

Canadian Art Memorials Ltd.
176 Lakeshore Road West, Port Credit, Ont. L5H 1G4
LOUIS TEMPORALE - oficialus skulptorius - Bank of Canada, Bank of Montreal, Bank of Nova Scotia ir Archives Bldg. King George VI Niagara Falls
Atlieka įvairius kapų paminklų akmens ir skulptūros darbus — greitai ir meniškai. Užsakymus atliekame pagal projektus ir taip pat turime didelį pasirinkimą pagamintų paminklų lietuvių kapinėms
Užsakykite jau dabar, kad mes galėtume neskubėdami atlikti visą menišką darbą pagal pageidavimus.
Darbovietės telefonas 278-2757
Namų telefonas 278-4529

Turner & Porter
laidotuvių namai
436 Roncesvalles Ave,
Toronto 3, Ont.
Tel. 533 - 7954
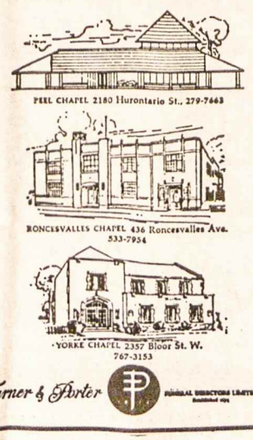

Mohawk
Furniture Ltd.
PILNAS NAMŲ APSTATYMAS
★ Elektros reikmenys
★ Televizijos aparatai
★ Skalbiamosios mašinos
★ Vaikų baldai
★ Įvairūs kilimai
★ Šaldytuvai
★ Valgomųjų kambarių apstatymas ir kt.
★ Siuvamos mašinos
★ Rašomos mašinėlės
Nemokamas pristatymas į namus.
KRAUTUVĖS:
Vakaruose — 137 RONCESVALLES Ave. Tel. 537-1442
Rytuose — 2448 DANFORTH Ave. Tel. 699-4444
Krautuvės atidarytos nuo 9 valandos ryto iki 9 val. vakaro

Velykos - gyvenimo drąsos šventė

Velykoms reikia paruošti gražius margučius. Nuotraukoje – MONIKA PUSVAŠKYTĖ-ST. DENIS Nuotr. St. Dabkaus

(Atkelta iš 1-mo psl.)

niu Dao — Keliu gamtoje ir D'ien — Dangaus darna žemėje ir visuomenėje. Žmogus yra vienas iš daugelio Visatos slėnyje, — tapimas viena su Dao — Keliu Visatos slėnyje veda į mistinę vienybę. Konfucianizmas yra praktiškas. Anot jo, žmogus yra vienas iš daugelio žemėje ir visuomenėje; išganymas — kurti darną, remiantis pagarbiu senolių atsiminimu. Japoniškasis šintoizmas — Kelio religija moko, kad žmogus yra vienas iš daugelio būtybių, kuriose yra kami — dievybė. Nūdienė pseudoreligija — komunizmas puoselėja ideologinį žmogaus nemirtingumą. Marksas, Engelsas, Leninas yra ideologinio nemirtingumo modeliai. Šv. Rašto "Abraomo prieglobstis" (Lk 16, 23) komunizme yra rojus ant žemės su nemariais ideologijos pirmūnais.

Jėzaus Prisikėlimas — baigminis Kūrėjo tikslas

Naujasis Testamentas aprašo keturis prikėlimus iš numirusių: Jajiro dukrelės (Mk 5, 21-24. 35-43), Najino našlės sūnaus (Lk 7, 11-17), Lozoriaus (Jn 11, 1-54) ir Jėzaus (šešios nuorodos apima ne patį Prisikėlimą, bet skirtingus Evangelijos pasakojimus apie pasirodymus po Prisikėlimo: Mk 16, 1-8; Mt 28; Lk 24; Mk 16, 9-20; Jn 20; Jn 21).

Reikia daryti skirtumą tarp Jėzaus Prisikėlimo ir kitų trijų prikėlimų iš numirusių. Atrodo, kad daugelis krikščionių šio skirtumo neįžiūri.

Naujasis Testamentas liudija, kad Jėzus **nebuvo** sugrąžintas į paprastą gyvenimą, — jo Prisikėlimas žėri šlove ir yra eschatologinis — baigminis. Prikėlimu Jėzus buvo perkeltas anapus erdvės ir laiko ribų bei poreikių, — jis daugiau nemirs. Tuo tarpu Jėzaus prikeltieji asmenys ilgainiui turėjo mirti. Nuoseklu vartoti žodį **atgaivinimas** paženklinti Evangelijos stebuklams, kuriais Jėzus sugrąžino asmenis į paprastą gyvenimą, o žodį **pri/si/kėlimas** palikti ypatingajam eschatologiniam — baigminiam įvykiui, kuriuo Jėzus buvo išaukštintas iš kapo į šlovę.

Jėzaus Prisikėlimas, kartu su jo išaukštinimu Tėvo dešinėje ir Dvasios davimu, sudaro išganymo istorijos Baigmės amžiaus pradžią. Erdvės ir laiko sąvokos — įprastinis mūsų patirties "matymas" ir "kalbėjimas" nėra pakankamos aprašyti šį baigminį — eschatologinį įvykį. Erdvės ir laiko sąvokos ryšium su Prisikėlimu yra tik analogiškos ir apytikrės.

Niekas nežino, kada įvyko Prisikėlimas. Įkvėptieji Naujojo Testamento autoriai sudaro įspūdį, kad jis įvyko tarp Jėzaus palaidojimo ir tuščio kapo atradimo. Nė vienas iš įkvėptųjų autorių nebando aprašyti paties Prisikėlimo. Jie aprašo Jėzaus — Prisikėlusiojo Viešpaties pasirodymus (žr. 1 Kor 15,3-8).

Prisimenu 1972 m. Velykas Romoje. Popiežius Paulius VI pamokslo metu kalbėjo apie Prisikėlimą: "Jėzus prisikėlė tame pačiame kūne, kurį jis buvo priėmęs iš Šv. Mergelės, bet naujame stovyje, pagyvintame nauju ir nemirtingu dvasiškumu, duodančiu Kristaus trapumui Dvasios įstatymą ir jėgą . . . Ši naujoji tikrovė taip viršija mūsų žinojimą ir net vaizduotės veržlumą, kad reikia padaryti jai vietą mūsų prote per tikėjimą" ("L'Osservatore Romano", 1972 balandžio 13).

Baigminis — eschatologinis Prisikėlimo pobūdis skatina kai kuriuos šiuolaikinius Šv. Rašto mokslininkus vengti kalbėti apie jį kaip istorišką įvykį. Tai yra labai nevykusi raida. Jie yra dažniausiai klaidingai suprantami, — tarsi Prisikėlimo nebūta. Be to, ši raida nesiskaito su Prisikėlimo paslaptimi. Tiesa, prisikėlęs Jėzus nebuvo saistomas erdvės ir laiko poreikių, tačiau jis savo pasirodymais palietė gyvenimą žmonių, kurie buvo laike ir erdvėje, — asmenis, kurie buvo istoriški. Naujasis Testamentas liudija sąveiką tarp eschatologinės ir istorinės plotmės. Jėzaus Prisikėlimas buvo ypatingas įvykis su likimine reikšme visai žmonijos istorijai.

Jėzaus Prisikėlimas buvo kūniškas

Patys pirmieji mūsų tikėjimo pirmūnai skelbė, kad Jėzaus kūnas nesugedo kape. Mums įprasta dalinti žmogų į dvi sudėtines dalis — kūną ir sielą. Mat naudojamės graikiškąją — Platono žmogaus samprata. Sakome — turiu kūną, turiu sielą. Tuo tarpu Šv. Raštas žmogaus į dvi dalis nedalija: žmogus yra nedalijamas **kūniškas aš** — kūniška asmenybė. Sakoma: **aš esu kūnas** (kūniškas), **aš esu siela**, pajėgus būti atviras Dievui kūrinys, kurį prašenkina Kūrėjas kvietimu atsiliepti tikėjimu.

"Kūnas" Naujajame Testamente nėra tik žmogaus medžiaginė dalis (kita būtų siela), bet visas žmogus. Nesakoma, kad Dievo Sūnus prisiėmė tik žmogaus kūną, bet sakoma, kad "Žodis tapo (žmogumi) ir gyveno tarp mūsų" (Jn 1, 14). Prisikėlimas buvo **kūniškas.**

Prieš Prisikėlimą mokiniai vadino Jėzų "Rabbi" — Mokytoju, po Prisikėlimo — Viešpačiu. Matymas ir girdėjimas po Prisikėlimo švytėjo įžvalga. Jėzus žėrėjo permaina, — jo nebesaistė erdvė ir laikas. Apaštalas Paulius rašo: "Štai aš jums atskleidžiu paslaptį: nors mes ne visi užmigsime (Paulius tikėjo, kad Kristaus atėjimas įvyks prieš jam mirsiant), bet visi būsime pakeisti . . . mirusieji bus prikelti jau negendantys, ir mes (gyvieji) būsime pakeisti. Juk reikia, kad šis gendantis kūnas apsivilktų negendamybe, šis marus kūnas apsivilktų nemarybe" (1 Kor 15, 52-53). "Sėjamas gendantis kūnas, keliasi negendantis. Sėjamas prastas, keliasi garbingas. Sėjamas silpnas, keliasi galingas. Sėjamas juslinis, keliasi dvasinis kūnas" (1 Kor 15, 42-45).

Nenuostabu, kad Apaštalas sakosi kalbąs apie paslaptį! Ištikimai skelbiant ir švenčiant Kristaus Prisikėlimą, privalu atpažint ne tik permainą bei paslaptį, bet ir tąsą.

Dėl ko švenčiame Prisikėlimą?

Jėzaus Prisikėlimas buvo ir yra šlovingai švenčiamas dėl to, kad jis apreiškia tai, ką Dievas padarė **žmogui.** Prisikėlimo dėka pradėta tikėti Dievą nauju būdu, žmogaus santykis su Dievu gavo naują prasmę, reiškėsi vispusiškai nauja įžvalga į Kūrėjo tikslą žmogui. Tačiau tai nėra pakankama. Jėzaus Prisikėlimas buvo ir yra, visų pirma tai, ką Dievas padarė **Jėzui.** Prisikėlimas yra visavalė Dievo veikla, kuria jis pašlovina Jėzų Nazarietį. Dėl to, kad Dievas pašlovino savo Sūnų Prikėlimu, atsiveria nauja ir nuostabi galimybė žmogui ir kūrinijai.

Kūrėjo siekis: žmogaus ir visatos permaina

Krikščioniui naujoji ir nuostabioji ateities galimybė yra tai, ką Dievas padarė Jėzui, nes ji teikia drąsą gyvenimui, kuris baigiasi mirtimi. Gyvenimui skubant į baigminį Dievo užmojį, išryškėja du modeliai: medžiaginis pasaulis bus sunaikintas — mirs ir visa bus iš naujo atkurta; medžiaginis pasaulis bus permainytas. Abu modeliai turi poveikį į mūsų laikyseną savo asmens, pasaulio ir medžiagos atžvilgiu. Tai, kas bus sunaikinta — mirs, turi tik trumpalaikę vertę. Tuo tarpu tai, kas bus permainyta, lieka amžinai vertinga.

Žmogus nėra tik kibirkštis, kuri turi užgesti; žmogaus kūnas nėra tik lukštas, kurį mirtis nulupa. Kūnas yra esminis amžinybės pradas, kuris duos žmogui amžiną tapatybę.

Kūrėjo siekis — žmogaus ir visatos perkaita. Jėzaus Prisikėlimo skelbimas ir šventimas liečia pagrindinę mūsų tikėjimo stygą: baigminį Kūrėjo tikslą kiekvieno asmeniniame gyvenime ir visatoje. Skelbdami ir švęsdami Prisikėlimą, jieškome ir randame drąsos gyvenimui. ". . . šio laiko kentėjimai nereikšmingi, lyginant juos su būsimąja garbe, kuri mumyse bus apreikšta. Kūrinija su ilgesiu laukia, kada bus apreikšta Dievo vaikų garbė. . . . Juk mes žinome, kad visa kūrinija iki šiol tebedūsauja ir tebesikankina. Ir ne tik ji, bet ir mes patys, kurie turime Dvasios pradmenis, — ir mes dejuojame, laukdami . . . kūno atpirkimo" (Rom 8, 18-23).

Valentinos Venus piešinys margutyje (Australijoje) Nuotr. J. Miltenio

Į žmogaus išaukštinimą

(Atkelta iš 1-mo psl.)

žmonių su Dievu taika įvykdyta. Išganymo planas su meile nutartas, su meile įvykdytas, su meile atliktas. Ir nuo to meto jokiam žemės vaikui dangaus durys nebėra uždarytos. Atpirkėjo malonė jį lydi laike ir nukelia į laimingą amžinybę.

ALELIUJA

Kristus tikrai mirė ir tikrai iš mirties prisikėlė. Jo prisikėlimas yra laidas ir mūsų prisikėlimo. Kristus yra ne tik Atpirkėjas, bet ir mūsų kelias, tiesa, gyvenimas. Jo Evangelijoje glūdi ir pilnutinio gyvenimo samprata. "Aš atėjau, – sako Išganytojas, – kad žmonės turėtų gyvenimo ir jo apsčiai turėtų" (Jn 10,10). "Žmogaus Sūnus atėjo jieškoti ir gelbėti kas buvo pražuvę" (Lk 19,10). Jo dieviška misija ir Jo paties dieviškumas patvirtintas prisikėlimo antspaudu. Kristus kėlės, mirtis krito Aleliuja.

Prisikels laisvam, laimingam gyvenimui ir mūsų tauta, nes kryžius gyvatą žada. Idealai miršta, dėl kurių daugelis miršta. Ir toji tauta nemiršta, dėl kurios daugelis miršta. Tik per aukas ir pasišventimą greičiau išauš laisvės rytas. **K. J. G.**

Pianino technikas
A. BRIČKUS
gali sutvarkyti jūsų turimus pianinus, pagelbėti juos perkant arba parduodant.
Skambinti 762-6128 Toronte.

Paminėjo Lietuvą parlamente

Kanados Parlamento narys DAVID KILGOUR, užsienio reikalų ministerio santykiams su užsieniu sekretorius, vasario 15 d. oficialiame Kanados parlamento posėdyje pareiškė, kad Lietuvos nepriklausomybė buvo atstatyta 1918.II.16. Lietuva klestėjo kaip laisva demokratinė valstybė, kaip ir kaimynės Latvija bei Estija ištisą dvidešimtmetį. 1940 m. birželio mėnesį jos buvo vėl pavergtos Sovietų Sąjungos, kuri pasirašė Ribbentropo-Molotovo sutartį.

Lietuvos žmonėms teisės, kurias mes (kanadiečiai) laikome savaime užtikrintomis, yra paneigtos. Bet jie ir toliau tęsia laisvės kovą. Kanados atsisakymas pripažinti de jure Lietuvos inkorporavimą į Sovietų Sąjungą ir pripažinimas Baltijos valstybių konsulų yra svarbūs faktai, kurie padeda išlaikyti šių šaunių žmonių viltį pasiekti savo tikslą. Daugelis jų dabar yra mūsų bendrapiliečiai.

Kviečiu parlamento narius pritarti šiai minčiai 67-jų metinių proga, kad šie ryžtingi žmonės žinotų, jog mes jų nesame pamiršę.

Šį pareiškimą David Kilgour padarė prašytas KLB visuomenių reikalų komisijos atstovo Otavoje J. V. Danio ir pritariamas keleto mūsų reikalus žinančių parlamentarų. D. Kilgour ir anksčiau yra padaręs parlamente palankių pareiškimų baltiečiams. Praėjusiais dvejais metais panašaus turinio pareiškimai Vasario 16 proga buvo padaryti parlamente kitų parlamento narių.

PRANEŠIMAS IŠ V. VOKIETIJOS

Lietuva - labiausiai izoliuota

V. Vokietijos katalikų laikraštis "Deutsche Tagespost" kovo 8-9 laidoje paskelbė iš Vilniaus neseniai Vakaruose gautą žinią, kad sausio mėnesį lagerio bausmėmis buvo nubausti kunigas Jonas Matulionis ir Kybartų šventovės zakristijonas Romas Žemaitis. Jie buvo kaltinami pernai Kybartuose surengę Vėlinių procesiją. Kybartų klebonas Sigitas Tamkevičius 1983 m. buvo nuteistas dešimčiai metų laisvės atėmimu. Po jo suėmimo parapijoje dirbo kun. Matulionis.

Tas pats vokiečių katalikų laikraštis rašo, kad sausio pabaigoje Kaune suimtas 78-rių metų teisių gynėjas Vladas Lapienis. Jau pernai vasario mėnesį jam buvo sudaryta byla dėl tariamo valstybės ir visuomenės šmeižimo. Lapienis neatvyko į teismą ir pasislėpė. Jau anksčiau jis atliko penkerių metų bausmę už "Lietuvos Katalikų Bažnyčios kronikai" parašytą straipsnį, teigia "Deutsche Tagespost" ir klausia, ar vėl Stalino teroras siaučia Baltijos kraštuose.

Laikraštis praneša, kad dekanas kun. Vaclovas Šarka, lietuvių katalikų kapelionas šiaurės Vokietijoje, pasiuntė laišką dabar jau mirusiam Sov. Sąjungos vadovui Černenkai, prašydamas amenstuoti dėl religinių ir politinių priežasčių suimtus lietuvius ir leisti Lietuvos žmonėms aplankyti savo gimines užsienyje. Tai nežmoniška ir tarp civilizuotų tautų neįsivaizduojama, kad tokie aplankymai vis dar negalimi. Net ir jam pačiam, kuris neseniai turėjo vėžio operaciją, būtų svarbu, kad jį aplankytų Lietuvoje gyvenanti sesuo, — rašė kunigas Šarka savo laiške Sov. Sąjungos vadovui.

Katalikų žinių agentūros KNA redaktorė Diethild Treffert jau daugelį metų rūpestingai informuoja vokiečių visuomenę apie Lietuvos katalikų vargus. Spaudoje pasirodė jos naujausias straipsnis "Lietuva — kryžių kraštas". Kalvarijų kalnai, rašo autorė, simbolizuoja šios Baltijos respublikos kančias. Turistams neleidžiama aplankyti Lietuvos kalnų, ant kurių nuo amžių tikintieji stato kryžius, nors tie kalvarijų kalnai yra vienkartinis reiškinys pasaulyje.

Diethild Treffert aprašo seną lietuvių paprotį statyti kryžius. Šiandieninį jų naikinimą ji laiko Lietuvoje apsigyvenusių rusų darbu. Ji aprašo atvejį, kai 1983 m. spalio mėnesį rusai jaunuoliai sukapojo menišką penkų metrų kryžių su Rūpintojėliu. Tada sukapotojo kryžiaus vietoje atsirado gėlių kryžius su užrašu "Atleisk jiems, Viešpatie!" Tokie įvykiai, tęsia autorė, simbolizuoja sunkų lietuvių katalikų kelią, bet drauge ir jų nepalaužiamą pasipriešinimo jėgą.

Ateistinė valstybė, kuriai bet koks religingumas yra politika, šio pasipriešinimo Lietuvoje nesupranta, nerasadama išeities. Nesupranta nė giliai taikingų Lietuvos kunigų norų, kai jie jau du kartus mėgino įtikinti Maskvos valdžią, jog jie negali laikytis tarybinių religinių nuostatų, kurie prieštarauja jų kunigiškom pareigom.

Diethild Treffert teigia, kad Lietuva labiausiai nuo pasaulio atskirta, daug labiau negu Latvija ar Estija, kur atvyksta daug turistų iš Suomijos ir Švedijos. Užsienio žurnalistams reikia ypatingo leidimo, kad jie galėtų aplankyti Vilnių. Kiti Lietuvos miestai jiems beveik nepasiekiami. Todėl Vakaruose mažai žinoma Lietuvos padėtis. Pasaulio spauda savaitėmis rašė apie lenkų kunigo Popieliuškos nužudymą, ir teisingai taip darė. Apie Lietuvos kunigų nužudymus didžiuosiuose laikraščiuose nepasirodė nė maža žinelė. Lietuva eina tyliai savo kryžiaus kelią. Net "Kalvarijos", kur kryžius prie kryžiaus sunkų likimą primena, negali būti turistų lankomos — baigia savo straipsnį vokietė žurnalistė Diethild Treffert. Šitą trijų skilčių straipsnį "Deutsche Tagespost" iliustravo detale iš Kryžių kalno netoli Šiaulių. **Lmb.**

A†A
BRONIUI NORKUI
mirus,
jo žmonai MORTELEI, dukrai GENUTEI su šeima gilią užuojautą reiškiame ir kartu liūdime –
Stasė ir Aloyzas Viskontai

A†A
HILIJAI JUŠKEVIČIENEI
mirus,
sūnus – VIKTORĄ ir HENRĮ su šeimomis nuoširdžiai užjaučiame –
Robertas ir Vida Šalnos *Irena Čiurlienė*

VICEROY 1985
PRIEŠSEZONINIS IŠPARDAVIMAS!
UŽSAKYKITE DABAR!
Gausite **NEMOKAMĄ** pasakišką priedą – pilną, dailų vidaus įrengimą
. . . vertės iki $2000

The Lakeshore
Užsakydami dabar sutaupysite tūkstančius dolerių ir tuo pat gausite projektus, kurie padės jums planuoti naują namą. Tai riboto laiko pasiūlymas.
Naujame 1985 metų "Viceroy" namų leidinyje yra 90 spalvotų puslapių su patraukliais modeliais namų — modernių, tradicinių ir provincinių. Įsigykite juos arba užsakykite dar šiandieną!
Viceroy
Geriausi namai iš visų...
Paskambinkite arba aplankykite mus šiandieną – gausite daugiau informacijų
Please send me the new 90-page Viceroy Catalogue. I enclose $6.00
NAME
ADDRESS APT.
CITY
ZIP CODE PHONE
LOCATION OF LOT
Pardavėja — Kristina Imbrasaitė-Shaw
R. R. 3, Bancroft, Ont. K0L 1C0 **Tel. (613)339-2388**

LISABONA, FATIMA, MADRIDAS, JERUZALĖ, BETLIEJUS, NAZARETAS, GALILĖJA, ROMA, VATIKANAS
KELIONĖ Į ŠVENTĄJĄ ŽEMĘ
1985 m. gegužės 5 — gegužės 24
globojama **Katalikų informacijos centro**
rengiama ***GIDEONO KELIONIŲ AGENTŪROS***
923-7337
Kaina — $3,495.00 (kanadiškais) padengia:
- Kelionę lėktuvu iš Toronto ir atgal
- Pervežimus iš aerodromų į viešbučius ir atgal
- Kambarius geruose viešbučiuose ir maistą
- Įžymybių apžiūrėjimą bei išvykas. Angliškai kalbančių vadovų paslaugas. Aerodromų ir vizos mokesčius.

Labai įdomi kelionė su kunigu Tomu Dove

Smulkesnių informacijų gausite užpildę ir atsiuntę šią atkarpą:
GIDEON TRAVEL AGENCY, 60 St. Clair Ave. East
Toronto, Ont. M4T 1N5
Vardas, pavardė ..... Tel.....
Adresas .....

PAVERGTOJE TĖVYNĖJE

"ŽALGIRIO" TRIUMFAS

Kauno "Žalgirio" krepšininkai po 34 metų pertraukos aukščiausios lygos 52-siose pirmenybėse vėl laimėjo aukso medalį ir išsikovojo čempionų vardą. Pagrindiniu jų varžovu, kaip jau įprasta, buvo Maskvos karišķių klubas CASK. Nuo 1976 m. tas klubas aukso medalius laimėjo devynerius metus iš eilės. "Žalgiriui" geriausiu atveju tekdavo tenkintis sidabro medaliais. Iš viso "Žalgiris" aukščiausios lygos pirmenybėse aukso medalius buvo laimėjęs tik 1947 ir 1951 m. Dabartinėse pirmenybėse žalgiriečiai CASK klubo krepšininkus buvo įveikę tris kartus. Jų betgi laukė du baigminiai susitikimai su CASK komanda kovo 7 d. Maskvoje ir kovo 10 d. Kaune. Vilties teikė ketvirtoji "Žalgirio" pergalė prieš CASK klubą Maskvoje 86:71 (51:36), pasiekta palyginti labai lengvai. Atrodė, kad lengvos pergalės bus susilaukta ir Kaune. Žiūrovams, užpildžiusiems Kauno sporto halę, teko nusivilti. Rungtynės buvo pradėtos, per penkias pirmąsias minutes iškovoti 6 taškai. Vėliau betgi sutriko žalgiriečių žaidimo darna. Pirmą kėlinį laimėjo CASK komanda 38:34. Antrajame kėlinyje žalgiriečiai išlygino rezultatą, bet rungtynes užbaigė lygiomis — 69:69. Nuo pralaimėjimo išgelbėjo kiek anksčiau susižeidęs ir aikštėn vėl grįžęs S. Jovaiša įmestomis baudomis. Pratęsime vėl vyravo CASK žaidėjai 75:74. Ir šį kartą lemtingą pergalę atnešė trys S. Jovaišos įmesti taškai. Rungtynes laimėjo "Žalgiris" 77:75. Žalgiriečiams buvo įteikti čempionų medaliai. Kovo 19 d. Grenoblyje, Prancūzijoje, jų laukė baigminės rungtynės su Barcelonos FK komanda Europos šalių taurių laimėtojų turnyre. Lemtingos pergalės Kaune susilaukusią "Žalgirio" komandą sudarė: vyr. treneris Vladas Garastas, treneris Henrikas Giedraitis, žaidėjai — Valdemaras Chomičius, Mindaugas Arlauskas, Vitoldas Masalskis, Raimundas Valikonis, Algirdas Brazys, Rimas Kurtinaitis, Vytautas Maleras, Raimundas Čivilis, Gintaras Krapikas, Arvydas Sabonis, Virginijus Jankauskas, Mindaugas Lekarauskas ir Sergejus Jovaiša.

AKMENŲ MUZIEJUS

Mosėdis, kuriame yra įsikūrusi centrinė vietinio kolchozo gyvenvietė, tampa akmens karalija. Gydytojo Vaclovo Into iniciatyva įsteigtas muziejus jau yra sukaupęs 17.000 įvairios geologinės kilmės riedulių. Aplinkinių rajonų laukuose surinkti akmenys puošia Mosėdžio gatves ir poilsio zonas. Pagrindinis dėmesys 8 hektarų plotą turinčiame muziejuje tenka retiesiems mineralams, etnografijos rodiniams, archeologų ir kraštotyrininkų surastiems akmens amžiaus įrankiams. Žvejybos laivo kpt. Vladislovas Rimkus neseniai muziejui padovanojo iš Baltijos gelmių ištrauktą riedulių rinkinį. Muziejus kasmet susilaukia 40.000 lankytojų.

PROPAGANDINĖ PARODA

Vasario 14 d. Lietuvos dailės muziejaus parodų salėse Vilniuje atidaryta propagandinė paroda "Pergalei — 40", atiduodanti duoklę Sovietų Sąjungai, laimėjusiai karą prieš A. Hitlerio Trečiąjį Reichą. Respublikinės dailės ir fotomeno parodos atidaryme dalyvavo pagrindiniai kompartijos ir valdžios veikėjai su kompartijos I sekr. P. Griškevičiumi priešakyje. Parodai sutelkta daugiau kaip 200 tapybos darbų, grafikos lakštų, skulptūrų karinėmis temomis. Daugiausia tai yra sovietinių karo veikėjų, karių, partizanų portretinės kompozicijos, teminiai paveikslai, garbinantys "liaudies didvyriškumą" kovose su vokiečiais. Duoklę propagandai turėjo atiduoti ne tik vyresnioji, bet ir jauniausioji dailininkų karta, nemačiusi II D. karo. Dailės kūrinius papildo didžiulės nuotraukos, lankytojus supažindinančios su paminklais Raudonajai armijai, žuvusiems sovietų kariams ir partizanams. Nuotraukose taipgi yra sutelkta daug karo dalyvių, karo korespondentų, kovos akimirkų. Apie Lietuvos meninkų indėlį, "patriotinės temos vystymą" kalbėjo kultūros "ministeris" J. Bielinis, Lietuvos dailininkų sąjungos valdybos pirm. K. Bogdanas ir dail. A. Savickas.

ŠIMTAMETĖ VAISTINĖ

1885 m. provizoriui S. Edvardui buvo leista atidaryti kaimo vaistinę Kvėdarnoje. Pirmaisiais darbo metais buvo įregistruoti 42 receptai. Dabar ji laikoma penktos grupės vaistine. Šimtmečio sukakties proga Z. Dargevičius ir J. Jokubaitis pagamino atminimo medalius, kaunietis K. Balčiūnas — vaistinės knygženklių ir signatūrų. Trumpame pranešime teigiama, kad senosios vaistinės darbuotojai yra aktyvūs visuomenininkai, skaitantys paskaitas sanitarinio švietimo klausimais, rašantys vaistinės istoriją, dalyvaujantys sporto renginiuose.

NERADO KEPURAIČIŲ

Klaipėdos rajono laikraščio "Banga" darbuotojas A. Venckus su visa šeima išsiruošė pasimėgauti pašildytu jūros vandeniu Palangos baseinuose, nors tądien buvo 20 laipsnių šalčio. Kelionė neprailgo: nuo Gargždų iki Palangos nėra nė pusšimčio kilometrų. Paplaukioti betgi nepavyko. A. Venckus skundžiasi "Tiesos" redakcijai, kad baseine reikia maudymosi kepuraičių, kurių jo šeima neturėjo. Teko skubėti į Palangos parduotuves. Nors šeštadienis, bet jos atdaros. Atrodė, kad netikėtai iškilusi problema bus lengvai išspręsta. Deja, iš pardavėjų buvo gautas vienodas atsakymas: "Neturime kepuraičių. Labai retai gauname . . ." Kai A. Venckus nuvažiavo Klaipėdon ir užėjo į centrinę sporto prekių parduotuvę, laukė panašus atsakymas. Su pabjurusia nuotaika teko grįžti namo, nepasimaudžius pašildytame jūros vandenyje Palangos baseinuose. **V. Kst.**

Lietuvaitės su karo veteranų reikalų ministeriu GEORGE HEES Kanados parlamento rūmuose surengtame Baltiečių vakare 1985 m. vasario 27 dieną. Iš kairės: Rūta Danaitytė, Kristina Augaitienė, Vida Balsevičiūtė — Kanados sostinės gyventojos
Nuotr. L. Giriūno

Hamilton, Ontario

"ŠIRVINTOS-NEMUNO" tunto skautų suruošta Kaziuko mugė praėjo su dideliu pasisekimu. Susilaukėme daug lankytojų, kurie savo atvykimu skautiškąjį jaunimą materialiai parėmė ir maloniai praleido keletą valandų jaukioje, lietuviškoje aplinkumoje. Patraukliai išdėstyti gausūs loterijų laimikiai traukė lankytojų akį. Daugelis jų buvo laimingi, nes pavyko vieną kitą jų įsigyti. Mažuosius viliojo paukštyčių ir vilkiukų laimės šulinys, skautų žaidimai ir paruošti įvairūs darbai. Vyr. skautės ir vyčiai surengė skautų veiklos nuotraukų parodėlę, kuria daugelis domėjosi. Iš virtuvės sklindantys lietuviškų valgių kvapai nosį kuteno, o pro skaniais tortais ir įvairiais skanumynais apkrautą stalą sunku buvo praeiti nesusigundžius. Visa tai pareikalavo daug organizacinio darbo ir didelės talkos.

Nuoširdžiai dėkojame visiems atsilankiusiems, ypač tiems, kurie taip mielai darbu ar auka prie mugės pasisekimo prisidėjo. Neįmanoma visų čia suminėti, tačiau ypatingai dėkojame mūsų ilgametei šeimininkei p. Deksnienei ir virtuvės padėjėjoms už taip skaniai pagamintus valgius. Didelė skautiška padėka tenka aukojusiems laimikius didžiajai loterijai.

Iš loterijos laimikių liko neatsiimti: dešra — nr. 59 baltos spalvos minkšto popieriaus bilietas; saldainių dėžė — nr. 58 smėlio spalvos bilietas ir krepšelis su kiaušiniu — nr. 142 smėlio spalvos bilietas. Asmenys, turintieji minėtus bilietus, prašomi skambinti vakarais D. Gutauskienei tel. 529-6982. **Kaziuko mugės rengėjai**

"GYVATARAS" ruošiasi savo sukaktuviniam 35 m. veiklos koncertui-pokyliui, kuris įvyks gegužės 11 d. Jaunimo centre, Hamiltone. Po programos bus šilta vakarienė, kurią paruoš Janina Bubulienė. Visi kviečiami dalyvauti ir bilietus įsigyti iš anksto pas Nijolę Otto Jaunimo centre sekmadieniais po pamaldų arba skambinti tel. 529-8520. Laukiame visų, ypač visų buvusių "Gyvataro" šokėjų. Bus gera proga susitikti ir prisiminti "Gyvataro" eilėse praleistas dienas. **Inf.**

METINIS DLK ALGIRDO ŠAULIŲ KUOPOS SUSIRINKIMAS įvyko kovo 17 d. Dalyvavusių įsiregistravo 60. Turėjo čia būti renkama nauja kuopos valdyba, bet, nesuradus norinčių kandidatuoti, senoji valdyba liko ir toliau tęsti savo darbo. Iš valdybos pasitraukė St. Petkevičienė, ilgus metus ėjusi šaulių moterų vadovės pareigas, ir A. Petkevičius — parengimų vadovas. Į šaulių suvažiavimą Čikagoje balandžio 27-28 d.d. iš Hamiltono vyks 8 atstovai su kuopos pirm. P. Kanopa.

GAVĖNIOS VIENOS SAVAITĖS REKOLEKCIJAS AV parapijoj šiemet vedė iš Putnamo, Conn., lietuvių seselių vienuolyno kapelionas kun. dr. V. Cukuras. Pamaldos, išpažinčių klausymas ir pamokslai vyko rytais ir vakarais. Ypatingai šiemet rekolekcijos parapijiečių buvo gausiai lankomos.

TIKINČIOSIOS LIETUVOS šalpai AV parapijoj šiemet surinkta $1,658.

STAIGIAI MIRĖ kovo 19 d. a. a. Jonas Steiblys, 69 m. amžiaus. Giliame liūdesy paliko savo žmoną Eleną, dukrą Dalią Tanner su vyru Robertu ir vaikaitę Georgiją. Lietuvoje tebegyvena du jo broliai. Gimęs Utenos aps., Kuktiškių vls., Prusokiškių dvare. Kariuomenę atitarnavęs Kaune gusarų pulke, technikos eskadrone, grįžo į savo tėvų ūkį, įsigijo kuliamąsias mašinas ir pradėjo verstis tuo amatu. Iš Lietuvos pasitraukė 1944 m. vasarą. Karui pasibaigus, Vokietijoj gyveno Hanau išvietintųjų stovykloje. Į Kanadą atvyko su antruoju miškakirčių transportu. Atlikęs darbo sutartį, apsigyveno Windsore. Vėliau persikėlė į Hamiltoną, gavo darbą "Stelco" plieno įmonėje, kurioj ištarnavo ligi savo pensijos. Išsikvietęs iš Lenkijos, 1963 m. vedė Eleną Plioplytę. Hamiltone jis priklausė DLK Algirdo šaulių kuopai ir kurį laiką dirbo AV par. komitete. Jį gražiai prisiminė par. kleb. kun. J. Liauba savo pamoksle. Po dviejų vakarų budynių laidotuvių namuose ir gedulingų pamaldų AV šventovėje su šauliškom apeigom jis buvo palaidotas Šv. Jono liet. kapinėse Mississaugoj. **K. M.**

Norite susipažinti su savaitraščiu "TĖVIŠKĖS ŽIBURIAI"? Atsiųskite savo adresą ir gausite keletą numerių nemokamai.

Vienintelis lietuvių bankelis Kanadoje, įsikūręs nuosavuose namuose –

HAMILTONO LIETUVIŲ KREDITO KOOPERATYVAS "TALKA"

830 Main Street East, Hamilton, Ontario L8M 1L6

Tel. 544-7125

Darbo valandos: pirmadieniais, antradieniais ir ketvirtadieniais – nuo 10 v. ryto iki 5 v.p.p., trečiadieniais – nuo 10 v. ryto iki 1 v.p.p., penktadieniais — nuo 10 v. ryto iki 7 valandos vakaro, šeštadieniais — nuo 9 v. ryto iki 12 v. ryto.
Liepos-rugpjūčio mėn. uždaryta.

AKTYVAI PER 21 MILIJONĄ DOLERIŲ

MOKAME UŽ:		IMAME UŽ:	
indėlius (P.C.A.)	6%	nekiln. turto pask.	11¾%
santaupas	7½%	asmenines paskolas	13%
kasdienines palūkanas už santaupas	7%	*Nemokamas pilnas čekių patarnavimas.*	
term. indėlius 1 m.	10½%	*Nemokama narių gyvybės drauda pagal santaupų dydį iki $2.000.*	
term. indėlius 3 m.	11%		
reg. pensijų fondo	9¼%		
90 dienų indėlius (minimum $5.000)	9½%	*Nemokama asmeninių paskolų drauda iki $10.000.*	

Įvedu šildymo ir vėsinimo sistemą, atlieku visus taisymo ir skardos darbus
(Esu "Union Gas" atstovas)
Jurgis Jurgutis
Tel. 383-9026
154 Darlington Dr.
Hamilton, Ontario L9C 2M3

AUDRA
Travel
Kviečia keliauti kartu!!!
1985 metų
KELIONĖS Į LIETUVĄ

Išvyksta	Grįžta
Balandžio 3	Balandžio 21
Gegužės 8	Gegužės 22
Gegužės 24	Birželio 2 arba birželio 9
Birželio 24	Liepos 10
Liepos 12	Liepos 29 (Dainų šventė)
Rugpjūčio 12	Rugpjūčio 28
Rugsėjo 3	Rugsėjo 11 ar 17
Spalio 4	Spalio 20
Gruodžio 20	Sausio 5

Kelionės į kitas pasaulio šalis

AUSTRALIJA - gruodžio 19 - sausio 11

BRAZILIJĄ, ARGENTINĄ - datos bus skelbiamos

* * *

Mūsų įstaigoje
- Sutvarkomi dokumentai iškvietimams.
- Tarpininkaujama suteikiant giminėms Lietuvoje labai naudingą finansinę paramą nuperkant **automobilius, kooperatinius butus** bei tvarkant palikimus.

Visais atvejais garantuojamas sąžiningas ir konfidencialus patarnavimas.

Smulkesnes informacijas teikia
AUDRONĖ arba JŪRATĖ adresu:
1576 Bloor St. W., Toronto, Ont., Canada, M6P 1A4
(Priešais Lietuvių namus)
Tel. (416) 532-8772 arba (416) 537-3060
Telex 06-986766 TOR
Kelionių įstaigos registracijos numeris — 2159872

The Marlatt
The J. B. MARLATT Funeral Home, Ltd.
615 Main Street East (East of Sanford)
laidotuvių namai ir koplyčia
Telefonas: 528-6303
HAMILTON, Ontario

LIETUVIAI PASAULYJE

JA Valstybės

JAV Lietuvių fondo metinis narių suvažiavimas įvyks kovo 30 d. Jaunimo centre Čikagoje. Fondo taryba kviečia visus narius jame dalyvauti arba pasirūpinti savo įgaliotiniu. Kvietimus nariams su apyskaita bei kitais informaciniais duomenimis vasario 25-26 d.d. išsiuntė valdybos iždo narys Kazys Barzdukas su talkininkų būriu. Teko paruošti, paskirstyti pagal pašto zonas ir išsiųsti 4.000 laiškų. Praktika rodo, kad dažnai tie laiškai nepasiekia narių, kurie yra pakeitę savo adresus ir naujų nepranešę Lietuvių fondui. Visi prašomi informuoti apie adresų pakeitimą. Suvažiavimas yra svarbus, nes pernai buvo gauta rekordinė aukų suma, pasiektas $3 milijonų kapitalas.

PLB švietimo komisija, vadovaujama valdybos vicepirm. B. Jasaitienės, vasario 22 d. Jaunimo centro kavinėje, Čikagoje, surengė vakaronę, skirtą Brazilijos lietuviams. Pranešimą padarė Jaunosios kartos veikėjas Arvydas Žygas, lankęsis okupuotoje Lietuvoje, dvi vasaras praleidęs Suvalkų trikampyje, vieną vasarą talkinęs Sao Paulo ateitininkų stovyklai "Lituanikos" stovyklavietėje. Vakaronę jis pavadino "Brazilijos Lietuva". Didžiausia lietuvių banga Braziliją ir kitus P. Amerikos kraštus pasiekė 1926-30 m. Tada atvyko apie 30.000 lietuvių, bet tik dalis įsikūrė Brazilijoje. Kiti dėl ekonominės krizės ir valdžios suvaržymų persikėlė į kaimynines valstybes — Argentiną ir Urugvajų. 1947 m. Brazilijon atvyko apie 500 lietuviškų šeimų iš stovyklų V. Vokietijoje. Tačiau ir jų dalis persikėlė į JAV bei kitas valstybes. Likusieji išsisklaidė plačiosios Brazilijos miestuose, nepalikdami gilesnių savo pėdsakų. Beveik trečdalis Brazilijos lietuvių dabar gyvena Sao Paulo didmiestyje bei jo apylinkėse. Lietuvių centru tapo Sao Paulo priemiestis Villa Zelina. A. Žygas rodė skaidres apie Sao Paulo lietuvius, ypač jų įsigytą stovyklavietę "Lituanika", ten rengiamas stovyklas, kursus, lietuvių sueigas.

"The Observer", lietuvių laikraštis anglų kalba, pradėjo jau antruosius metus. Jis yra mėnesinis, skirtas informacijai apie Lietuvą ir lietuvių gyvenimą išeivijoje kitataučiams bei lietuviškai nekalbantiems lietuviams. Leidėja — Amerikos lietuvių katalikų federacija. Redaguoja Jonas Kuprys ir kolektyvas, kurį sudaro M. Katilius-Boydstun, M. Drunga, A. Liulevičius, D. Markelis, L. Sidrys, A. Zailskas. Adresas: "The Observer", 4545 W. 63rd Street, Chicago, IL 60629, USA. Metinė prenumerata $10. Mėnraštis yra vidutinio formato, 12 puslapių, gausiai iliustruotas.

Venezuela

Venezuelos Lietuvių Bendruomenė, vadovaujama pirm. dr. Vytauto A. Dambravos, pradėjo leisti savo žiniaraštį "Tėvynėn". Pirmame numeryje V. A. Dambrava rašo apie aktualiuosius rūpesčius, didžiuosius lietuvių renginius, ypač P. Amerikos lietuvių kongresą, ir pastebi per mažą Venezuelos lietuvių dalyvavimą. Žiniaraštyje, turinčiame 22 psl., skatinama aktyviau dalyvauti lietuviškoje veikloje, pateikiama informacijų apie numatomus darbus. Yra ir jaunimo skyrius "Jaunimo žinios", kurį tvarko Sandra Saldytė-Mažeikienė. Atsisakyta leisti neperiodinį lietuvių katalikų misijos ir VLB organą "Gairė".

Atskiru atspaudu išleisti V. Utenio straipsniai, spausdinti "Tėviškės žiburiuose", apie P. Amerikos lietuvių kongresą. Jie apima 20 puslapių, atspaustų daugintuvu.

Australija

Vysk. P. Baltakis, OFM, kovo 3 d. dalyvavo Sydnėjaus radijo "2GB" religinėje Fredo Nile laidoje. Priminęs komunizmo grėsmę laisvajam pasauliui, jis palietė sovietų okupuotą Lietuvą, kuri 1987 m. švęs savo krikšto 600 metų sukaktį. Į tas iškilmes norėtų atvykti ir popiežius Jonas-Paulius II. Vysk. P. Baltakis, OFM, kalbėjo ir apie maldininkų minias Vilniaus Aušros Vartuose pirmosios sovietinės okupacijos metais. Joms nieko tada negalėjo padaryti sovietų NKVD. Popiežius Jonas-Paulius II, dar būdamas vyskupu ir kardinolu, lankėsi Vilniuje. Jam lietuvių katalikų meilė Marijai yra gerai žinoma. Kovo 6 d. laidoje dienraštis "Sydney Morning Herald" įdėjo vysk. P. Baltakio nuotrauką ir ilgą pasikalbėjimą su juo. Vysk. P. Baltakis, OFM, teigė, kad vienas iš trijų Jono-Pauliaus II 1979 m. paskirtų kardinolų yra greičiausiai vysk. Julijonas Steponavičius, kuriam okupantai neleidžia eiti pareigų. Vysk. P. Baltakis sakėsi nesutinkąs su Vatikano "taikos balandžiais" ir su Pasaulio bendrijų taryba, kad kietas vakariečių krikščionių laikymasis gali pakenkti R. Europos tikintiesiems.

Britanija

Karnavalo vakarą Boltone vasario 2 d. surengė Boltono baltiečių komitetas. Gausūs svečiai užpildė vietinę ukrainiečių salę. Lietuvių buvo ne tik iš Boltono, bet ir iš Mančesterio, Prestono, Ročdalės bei kitų vietovių. Vakaro programai, kaip ir anksčiau, vadovavo DBLS Boltono skyriaus pirm. Henrikas Vaineikis. Baltiečių komiteto nariai ir kiti vakaro dalyviai jį pasveikino amžiaus šešiasdešimtmečio ir išėjimo pensijon proga.

DBLS Lietuvių sodybos skyrius vasario 23 d. sušauktame metiniame narių susirinkime naujon valdybon išrinko: pirm. — A. Lapinską, vicepirm. — A. Klimą, sekr. — kun. A. Gerybą, ižd. — A. Masiulionį; revizijos komisijon — P. Gugą ir D. Lapinskienę. Metiniame DBLS suvažiavime Lietuvių sodybos skyriui atstovaus L. Sungaila. Susirinkime prisiminta ir Vasario 16. Apie ją jautriai kalbėjo Mečys Bajorinas, Baltiečių taikos ir laisvės žygiui paremti buvo surinkti 46 svarai.

Vokietija

Pagrindinį Vasario 16 minėjimą VLB krašto valdyba surengė vasario 23 d. Hiutenfelde, sutelkusi apie 700 dalyvių. Didžiausia staigmena tapo pagrindiniu kalbėtoju pakviestas Europos parlamento narys ir Sujungtos Europos pirm. dr. Otto von Habsburgas, kurio iniciatyva Europos parlamentas priėmė nutarimą apie dabartinę Baltijos kraštų būklę. Dr. O. von Habsburgas kalbėjo apie Lietuvos valstybės atkūrimą 1918 m., jos pasiektus laimėjimus nepriklausomo gyvenimo laikotarpyje. Dėl laisvės praradimo kaltė tenka dviejų diktatorių — A. Hitlerio ir J. Stalino susitarimui. Dabar daug kas yra užmiršęs šį gėdingą Kremliaus elgesį. Lietuvos noras laisvai gyventi tebėra nepalaužtas: tėvynėje tęsiamas pasipriešinimas okupantams, o išeivijoje rodomas didelis kultūrinis pajėgumas. Dr. O. von Habsburgas kalbėjo apie galimus pasikeitimus, jeigu Vakarai bus vieningi ir stiprūs, nes sovietams imponuoja jėga. Sovietų Sąjungos laukia politinė krizė. Ji yra paskutinė kolonijas turinti valstybė, ilgai tokia negalėsianti išsilaikyti. Kalbėdamas apie Europos pasą, dr. O. von Habsburgas jį siūlė išduoti tremtiniams iš Vidurio Europos, įskaitant ir baltiečius, nes jie visi yra europiečiai. Esą be laisvos Lietuvos nebus pastovios taikos Europoje. Minėjime dalyvavo vysk. A. Deksnys, Prancūzijos lietuvių astovas R. Bačkis, daug vokiečių pareigūnų. Netrūko ir lietuvių iš tolimesnių miestų. Meninę programą atliko Vasario 16 gimnazijos moksleiviai: Živilės Grodbergienės vadovaujama tautinių šokių grupė, choras ir orkestras su savo vadovu Arvydu Paltinu. Po oficialios programos prasidėjusiems šokiams grojo iš Ramšteino atvykęs JAV karo aviacijos orkestras. Prieš minėjimą Mišias katalikams atnašavo vysk. A. Deksnys, pamaldas evangelikams laikė kun. Fr. Skėrys.

Lenkija

Vroclavo lietuviai Vasario 16 atšventė savo klube. Nemažai svečių atvyko iš Varšuvos, Poznanės ir Štetino. Buvo ir keli studentai bei studentės, buvusieji Punsko lietuvių gimnazijos auklėtiniai. Klube susirinko apie 50 tautiečių. Juos visus pasveikino VLKD Vroclavo skyriaus valdybos sekr. A. Žukauskas, nušvietęs šios didelės tautinės šventės reikšmę. Sugiedojus Lietuvos himną, buvo pasiūlytas tostas už šviesią jos ateitį. Vaišes su lietuviškais patiekalais paruošė šeimininkės Birutė Jurienė ir Adelė Marcinkevičienė, susilaukusios kitų moterų talkos. Visi dalyviai geroje nuotaikoje šnekučiavo ir dainavo iki vėlyvo vakaro, tik studentai išvyko anksčiau, nes jų laukė studijos sekantį rytą.

Jaunimas lietuviškoje veikloje

DAINOARA JUOZAPAVIČIŪTĖ

Lietuvybės tęstinumo raktas išeivijoje yra jaunimas. Dėl to perdavimas lietuviškumo jaunajai kartai turėtų būti esminis mūsų rūpestis. Iki šiol į tą klausimą jaunojoj kartoj žiūrima gana paviršutiniškai — jis yra nustumtas į žemiausią asmeninių vertybių laipsnį visoje vertybių skalėje. Priežastys įvairios: nenorėjimas išsiskirti iš draugų, laiko stoka, ekonominė šeimos būklė, apatija ir pan. Lietuvių jaunimas gana lengvai pasiduoda gyvenamojo krašto aplinkai, stengiasi iš jos neišsiskirti. Jam lietuvybės išlaikymas mažiau svarbus nei karjera, pasilinksminimas ar poilsis.

Nuo lietuviškos veiklos jaunimą tolina ir jos siaurumas. Tai matyti iš anketos, išsiuntinėtos Kanados lietuvių apylinkėms. Nors ne visos atsakė, bet iš gautųjų atsakymų matyti, kad apylinkės veikloje dalyvauja, t.y. eina į parengimus tiktai nepilnas trečdalis lietuvių. Taigi mūsų veikla apima tiktai mažą dalį tautiečių, yra neįvairi (daugiausia minėjimai), nepatraukli.

Pirmoji grupė

Kalbant apie jaunimo veiklą, reikia skirti dvi grupes: tų, kurie laiko lietuviškumą svarbia vertybe, ir tų, kuriems lietuviškumas yra antraeilis dalykas.

Pirmosios grupės jaunimas rūpinasi lietuviška veikla, aukoja savo laiką, negaili išlaidų kelionėm į lietuviškus renginius, mokosi lietuvių kalbos, kuri yra raktas į lietuviškąjį pasaulį. Tai grupei priklauso ir jaunos šeimos su mažais vaikais. Jos rengia šeimynines sueigas, sudaro progas vaikams pabendrauti lietuviškoje atmosferoje. Iš jų gali išaugti būsimi veikėjai. Tokiom šeimom reikėtų paruošti lietuviškų pasakų knygeles, garsines vaizdajuostes su lietuviškom pasakom, pamokom (panašiai kaip "Sesame Street"), muzikos plokšteles (vaikam), "computer packages" su žaidimais, iliustruotus leidinius apie lietuviškus papročius, kultūrinį gyvenimą. Be to, jaunom šeimom reikėtų padėti lėšomis, rengti jų stovyklas, pasikeitimą šeimomis tarp lietuvių kolonijų.

Antroji grupė

Antrai grupei priklauso dauguma mūsų jaunimo. Ji dalyvauja lietuviškoje veikloje tiktai retkarčiais, kai būna didesni renginiai, pvz. tautinių šokių šventė ar šiaip kokia žymesnė šventė.

Norint šią grupę įtraukti lietuviškon veiklon, reikia įdomios, profesionalios, aukšto lygio programos. Koncertai salėse nevilioja. Daug patrauklesnė yra klubų tipo veikla. Šiuo metu ji yra populiari. Pvz. galėtų veikti šie klubai: slidinėjimo, golfo, buriavimo, fizinio lavinimosi, investavimo ir pan. Svarbu, kad dalyvavimas tuose klubuose būtų smagus jaunimui, ristų jaunuolius ir padėtų susidraugauti. Tuo būdu lietuviškos kilmės jaunimas pradės jaustis lietuviais ir nebus žuvęs lietuvių tautai.

Tokiai klubinei veiklai papildyti reikėtų tinkamai paruoštos literatūros anglų kalba apie Lietuvą, jos kultūrą, papročius, legendas, istoriją, naudojantis garsinėm vaizdajuostėm, skaitytuvais (kompiuteriais). Iki šiol savo veikloje vengėm anglų kalbos, bet dabar jau atėjo laikas ja vis daugiau naudotis ir lietuviškam reikalui.

Kalbos klausimas

Anglų kalba ypač reikalinga einant į politinę sritį. Tiek Kanados valdžia, tiek visuomenė labiau domisi jaunimu bei jo galvosena. Kad tas jaunimas galėtų kalbėti apie Lietuvą gyvenamojo krašto visuomenei, privalo pats gerai susipažinti su Lietuvos problemomis bei jos kultūra. Tam yra būtina atitinkama literatūra. Reikia skatinti jaunimą dalyvauti gyvenamojo krašto politinėse partijose, eiti į visuomeninį gyvenimą, palaikyti ryšius su valdžios žmonėmis. Tokiai veiklai plėsti reikia apmokamo specialisto, kuris galėtų vykdyti tos srities darbus. Tam reikalui naudingi būtų komunikacijos seminarai, kuriuose jaunimas pasiruoštų dalyvauti spaudoje bent laiškais, išmoktų rašyti memorandumus valdžios žmonėms, sužinotų kelius prie jų prieiti. Tokio pobūdžio darbą galėtų geriausiai atlikti pirmosios grupės jaunimas, o jį paremtų ir antros grupės jaunuoliai.

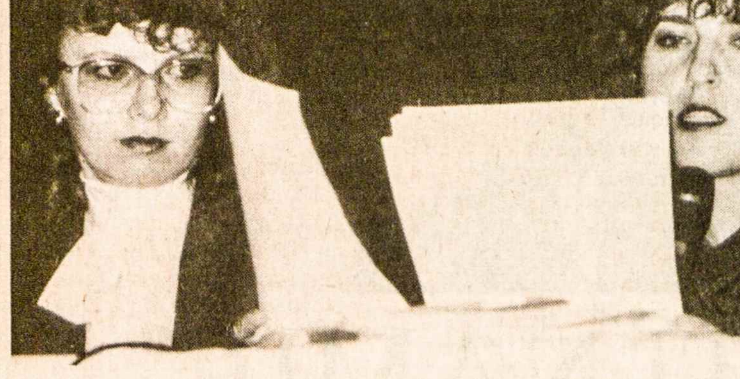

Jaunimo veikėjos svarstybose, kuriose buvo apžvelgiama lietuvių išeivijos veikla, Toronto Lietuvių namuose 1985 m. kovo 10 d. Kairėje — LAIMA BERŽINYTĖ, dešinėje — DAINORA JUOZAPAVIČIŪTĖ, kalbėjusios jaunimo veiklos temomis Nuotr. K. Raudžio

"Ratuko" merginos atlieka tautinį šokį Vasario 16 minėjimo programoje V. Vokietijoje Nuotr. S. Girniaus

JAUNIMO ŽIBURIAI

Redaguoja Rūta Girdauskaitė

Jaunimo nutolimas - deganti problema

LAIMA BERŽINYTĖ

Lietuviai auklėjo vaikus, ugdė tautinę dvasią, kad jie ateityje perimtų vyresniųjų veiklą. Aukojo pinigus, ragino, visur leido, vežė į repeticijas, į šeštadieninę mokyklą. Jie viską darė, siekdami užtikrinti išeivijos ateitį. O ta ateitis jau atslinko. Bet kur masė paruoštų jaunų veikėjų, kurie turėtų dabar pradėti perimti vyresniųjų pareigas?

Dabartinė būklė

Iki šiol Čikagoje ar Toronte pagrindinėse lietuvių apylinkėse, kur yra daug lietuvių, dar vis atsiranda užtenkamai tautinių šokių grupių vadovų, organizacijų pirmininkų ir panašiai. Pakeliavus betgi į kitus kraštus, buvo matyti, kad jaunimas tarp 16 ir 35 metų amžiaus labai mažai domisi lietuvybės išlaikymu. Tų kraštų vyresnieji galbūt įdėjo tiek pat pastangų ugdant savo jaunimą, kaip ir Š. Amerikoje, bet jų situacija yra gan liūdna. Pvz. užaugęs jaunimas lietuviškai prastai kalba, kiti visai nekalba, o dauguma tų, kurie dar susigraibo, kalba su stipriu akcentu. Organizacijos ten, kur vyresnieji dar turi įtakos, neblogai veikia, tačiau ten, kur vyresnieji nesikiša, tai veikla labai menka, nes nėra jaunimo užnugario. O ten, kur jaunimas stengiasi veikti, senimas kai kuriose vietovėse visai nepritaria. Politika jaunimas visai nesidomi, neprisideda ir net nenori apie tai girdėti.

Toronto lietuvių jaunimo organizacijos dar gana gerai veikia. Kitaip yra kituose žemynuose. Pamačiusi ten jaunimo vadovus, veiklos problemas ir patį jaunimą, nusiminiau, nes buvo aišku, kad tokia situacija bus ir kitur netolimoje ateityje.

Jau laikas atviresnėm akim analizuoti išeivijos ateitį. Gyvenant didesnėje lietuvių apylinkėje visos problemos kažkaip dingsta. Kadangi yra daug žmonių, vis atsiranda vadovų, talkos ir lėšų. Bet neapgaudinėkime savęs — tapsime maža lietuvių kolonija gal daug greičiau, negu manome ne dėl žmonių, bet dėl lietuviško idealizmo stokos.

Jaunimo yra daug, bet kur jis? Kiek jaunų vadovų turime? Kiek jaunuolių iš viso ateina į lietuviškus parengimus? Kokia yra jų lietuvių kalba? Ar jie ją vartoja?

Kodėl?

Kodėl dauguma nutolo nuo lietuviškos visuomenės? Gyvenamojo krašto įtaka, asimiliacija, oportunizmas tikrai prisidėjo. Yra ir daug kitų priežasčių. Juk žmogus greičiau eina ten, kur jam patinka. Keliaujant kituose žemynuose teko daug kartų susidurti su nusiskundimu: "Tie seniai vis pjaunasi, pešasi, nesugyvena. Nenoriu įsivelti į tokią veiklą. Man to nereikia!" Taigi, kai apylinkė arba organizacija susiskaldo, jaunimui susidaro labai nemalonūs įspūdžiai, ir jis pasitraukia. Be to, jaunimas žiūri savo naudos. Jeigu jis nemato naudos iš dalyvavimo veikloje, jis nedalyvauja.

Jau aiškus faktas, kad jaunimo veikla tikrai menkėja, ypač rimtesnė veikla, būtent Bendruomenės darbai, žmogaus teisių rūpesčiai ir panašiai. Tose organizacijose, kur dar "smagu" dalyvauti, veiklumas dar neblogas. Pvz. Toronte šokių grupės dar turi šokėjų ir gali išlaikyti tam tikrą lygį. Dar galima išreikalauti aukšto lygio šokių. Bet pvz. Tasmanijoj neužtenka savų šokėjų, tai šoka beveik visi svetimtaučiai. Perthe, Australijoj, nėra svarbu kaip šoka, svarbu, kad jiems būtų smagu, linksma ir gražu. Ar Lietuvos kaime taip nešokdavo? — sako jie.

Svetima kalba

Kituose kraštuose, kur jaunimas sunkiai susikalba lietuviškai, jau seniai leidžiami aplinkraščiai arba laikraštėliai svetima kalba. Pvz. Britanijoje leidžiamas "Lynes", kuris yra pilnas tautinės ir politinės informacijos. Australijos vakaruose taip pat leidžiamas angliškas aplinkraštis. Kanadoje, KLJ Sąjunga pradėjo leisti savo žiniaraštį abiem kalbom. Tai daroma ne iš pasidavimo gyvenamojo krašto įtakai, bet iš reikalo. Jaunimas neskaito lietuvių spaudos ir dėl to šitie laikraštėliai pasidaro vienintelis būdas apšviesti neskaitantį bei lietuviškai nekalbantį jaunimą.

Lėšos

Mūsų jaunimo organizacijos Toronte palyginti dar stipriai veikia. Lietuvių visuomenės užnugaris irgi labai stiprus. Organizacijos yra gerai finansiškai remiamos. Labai gerai, kad vyresnieji dosniai aukoja — jie savo pastangomis išlaiko visas organizacijas. O kaip bus ateityje su lėšų telkimu? Mūsų jaunimas tikrai neįpratęs aukoti lietuvių veiklai, nes jis niekad nebuvo rimtai skatinamas tai daryti. Kai jam reikėdavo lėšų kuriam nors renginiui, jos visad atsirasdavo iš vyresniųjų tautiečių kišenių. Gal ir dėl to jaunimas, viską gavęs, išpaiko ir dabar neįvertina veikėjų darbų, lietuvių institucijų. Jau laikas aktyviai pratinti jaunimą aukoti per tokias šventes, kaip Vasario 16. Gal net šeštadieninės mokyklos galėtų padaryti vajų, kad vaikai aukotų pvz. po 25 ct. žmogaus teisių komitetui ir pan.

Talkininkai

Lietuvių jaunimo nutolimas jau yra deganti problema visoje išeivijoje. Tik Š. Amerika dar gerai laikosi. PLB ir PLJS vis siunčia talkininkus į kitus kraštus išjudinti jaunimo. Tačiau prieš porą metų, kai rengėm V Pasaulio lietuvių jaunimo kongresą, mes rimtai siūlėme siųsti talkininkus ne tik į P. Ameriką, Europą ir Australiją bet ir į visą Šiaurės Ameriką. Kur rasime talkininkų ateityje, jeigu čia nebebus? Mūsų išeivija Š. Amerikoje atrodė kaip stiprus ąžuolas, į kurį gali visi atsiremti. Bet į ką atsiremsime ateityje?

Dievuli, duok man dar vieną šansą!

Skausmas graužia mano sielą. Tapau statistika!

Čia atsiradęs pajutau vienišumą ir liūdesį. Laukiau užuojautos, bet radau tūkstančius tokių kaip ir aš, kurių kūnai irgi buvo sulaužyti, sutriuškinti ir be gyvybės ženklo.

Pririšo numerį prie mano kūno ir nunešė manę į šaltą kambarį ant kurio durų buvo užrašas: "Susisiekimo nelaimių aukos".

Paskutinė mano diena šiame pasaulyje prasidėjo taip, kaip ir visos mokyklos dienos. Kaip aš dabar gailiuosi, kad nepaklausiau mamos ir nevažiavau į mokyklą autobusu. Norėdamas pasirodyti savo draugams, aš išprašiau iš mamos, kad ji paskolintų man savo automobilį į mokyklą nuvažiuoti, aiškindamas jai, jog daug mano draugų gauna iš tėvų automobilius!

Be dešimt trečią suskambėjo klasės skambutis. Skubiai įmečiau savo knygas į suolo stalčių ir tapau laisvas iki sekančio ryto! Pilnas džiaugsmo šuoliais perbėgau per automobilių aikštę, šokau už vairo, pasukau raktą ir nuspaudžiau pedalį iki pat grindų. Greitis, padangų cypimas, rizika — aš bosas! Laisvas kaip kalnų erelis! Prisimenu, lenkiau lėtai važiuojančią senyvą moterį. Staiga išgirdau kurtinantį trenksmą, pajutau smarkų smūgį ir pamačiau stiklo bei plieno skeveldras, skrendančias į visas puses. Jutau, kad mano kūną, kaip kokią pirštinę, kažkas bandė išversti iš vidaus į lauko pusę. Girdėjau save klykiant žvėrišku balsu. Po to — tyla.

Atsibudau. Visur labai ramu. Policininkas stovėjo prie mano gulinčio kūno. Šalia jo stovėjo gydytojas. Mano sutriuškintas kūnas buvo persisunkęs krauju ir pilnas stiklo bei geležies skeveldrų. Keista, aš nieko nejutau.

Ei! Neužtraukit paklodės ant mano galvos! Aš dar negaliu būti miręs! Man dar tik 17 metų! Šį vakarą aš turiu savo draugę išvesti į šokius! Aš dar turiu užaugti ir gražų gyvenimą turėti! Aš dar neturėjau progos gyvenimu pasidžiaugti! Negali būti, kad aš jau šį pasaulį turiu palikti.

Kiek vėliau mane paguldė į šaltą stalčių. Mano tėvai turėjo ateiti ir mane atpažinti. Kodėl jie mane tokiame žiauriame stovyje turi pamatyti? Kodėl aš turėjau matyti mamytės akis, kai ji turėjo pergyventi žiauriausią jos gyvenimo momentą? Tėvas atrodė taip susenęs, kai jis kukčiodamas atsakė prižiūrėtojui: "Taip, tai mūsų sūnus".

Keistos buvo laidotuvės. Sekiau savo gimines ir draugus, kurie priėjo prie mano karsto ir žiūrėjo į mane liūdniausiom akim, kokių aš dar nebuvau matęs. Kai kurie verkė, keletas mergaičių palietė mano ranką ir kukčiodamos išėjo iš koplyčios.

Susimildami būkit geri, pažadinkit mane, išveskit mane iš šitos vietos. Aš nebegaliu pernešti, matydamas savo verkiančius sukrėstus tėvelius. Mano močiutė ir senelis taip širdgėlos priblokšti, kad vos tik paeiti begali. Mano brolis ir sesutė šios nelaimės pritrenkti vaikščioja kaip robotai. Niekas nenori tikėti, kad taip įvyko ir aš pats negaliu tam patikėti.

Maldauju! Neužkaskit manęs! Aš dar nemiręs! Aš dar labai noriu pagyventi. Aš noriu gyventi, judėti, bėgioti, dainuoti ir šokti. Neužkaskit manęs žemėje! Dievuli, aš pasižadu Tau, duok man dar tik vieną šansą ir pamatysi, kad aš būsiu pats atsargiausias vairuotojas visame pasaulyje!

Būki geras, Viešpatie, duok man tik dar vieną šansą. Aš tik septyniolikos metų vaikinas! ("Toronto Star", 1982. VIII. 23).

Išvertė **Edvardas Punkris**

Stovykla nemokantiems lietuviškai

Lietuvių kilmės jaunimui stovykla Dainavoje "Lithuanian Heritage Camp"

Priimamas jaunimas nuo 8 iki 17 metų amžiaus. Visa programa — anglų kalba, išskyrus dainas. Tautiniai šokiai, dainos, drožinėjimas, audimas, lietuviškų papročių vaizdai, lietuvių kalbos kilmė, Lietuvos istorija, geografinė padėtis ir dabartinė Lietuva. Tai dalis programos, kurią perteiks stovyklautojams kompetentingi šių sričių žinovai. Sportas, laužai, vakariniai pasilinksminimai su stovyklautojų paruošta progama ir daugelis kitų smagių pramogų užpildys stovyklautojų laiką.

Stovykla prasidės š. m. rugpjūčio 11 d. ir baigsis rugpjūčio 18 d. Visi "TŽ" skaitytojai prašomi ateiti į pagalbą — paskleisti žinias apie šią stovyklą visiems savo pažįstamiems, kurie lietuviškos spaudos neskaito (nemoka kalbos), bet yra lietuvių kilmės ar sukūrę šeimas su nelietuviu. Daugelis tų šeimų domisi lietuvių kultūra, dalyvauja kultūriniuose lietuvių renginiuose, bet jų jaunimas, dėl lietuvių kalbos nemokėjimo, nepritampa prie lietuvių kalba rengiamų stovyklų.

Tokiems rengiama stovykla "Lithuanian Heritage Camp". Joje jie susipažįsta su savo tėvų kraštu, su religinių švenčių papročiais, su tautinio meno apraiškomis ir pačia kalba, išmokdami per dainą, daugybę žodžių, kurie duoda pradžią lietuviškam jų žodynui.

Stovyklos registracijos blankai ir visa stovyklinės programos informacija gaunama, rašant šiuo adresu: Lithuanian Heritage Camp, c/o J. Damušienė, 13255 Oak Ridge Ln., Lockport, IL 60441, USA.

Baltiečių taikos ir laisvės ryžto žygis
(Baltic Peace and Freedom Cruise)

Š. m. vasarą liepos mėnesio gale įvyks Europoje Baltiečių taikos ir laisvės ryžto žygis. Pagrindinis jo tikslas — parodyti pasauliui, ypač Europai, kad Baltijos valstybių nepriklausomybės, jų tautų ir piliečių laisvės klausimas yra aktualus ne vien lietuviams, latviams ir estams, bet ir visoms tautoms.

Programa

Liepos 25 d. Kopenhagoje: oficialus atidarymas, demonstracija ir spaudos konferencija, paskaitos ir diskusijos, išvykimas į Stockholmą traukiniu.

Liepos 26 d. Stockholme: atvykimas į Stockholmą, paskaitos ir diskusijos, spaudos konferencija, laivas išplaukia į Helsinkį, muzikos vakaras laive.

Liepos 27 d. laive: paskaitos ir diskusijos, baltiečių jaunimo posėdis, populiarios muzikos programa.

Liepos 28 d. Helsinkyje: atvykimas į Helsinkį, demonstracija ir spaudos konferencija, laivas išplaukia iš Helsinkio, paskaitos ir diskusijos, pobūvis – šokiai.

Liepos 29 d. Stockholme: atvykimas į Stockholmą, demonstracija ir spaudos konferencija, Mišios.

Liepos 30 d. Stockholme: paskaitos, sporto varžybos, piano koncertas.

Liepos 31 d. Stockholme: simpoziumas, PEN klubo rašytojų programa, folkloro programa, šokiai ir uždarymas.

Daugiau informacijų apie paskaitininkus ir paskaitų temas bus vėliau paskelbta. Nebūtina dalyvauti laive. Galima nuvažiuoti tik į Kopenhagą, Stockholmą ir Helsinkį. Primenama, kad reikia užsiregistruoti iki gegužės mėnesio pradžios.

Prieš Laisvės ryžto žygį įvyks Europos lietuvių jaunimo stovykla Vasario 16-tos gimnazijoje Vokietijoje. Raginame šioje stovykloje dalyvauti ir tuo paremti Europos lietuvių jaunimą. Italijoje įvyks studijų dienos rugpjūčio pradžioje.

Daugiau informacijų apie šį Laisvės ryžto žygį gausite kreipdamiesi į Jūratę Uleckaitę, 12 Glen Edith Drive, Toronto, Ontario M4V 2V7. Tel. (416) 923-3770 arba 928-9353. **Inf.**

Bookbinding Studio
"SAMOGITIA"
meniškai įriša knygas bei žurnalus. Savininkas – lietuvis.
Telefonas 625-2412
P. O. Box 1343, Postal Station "B"
Mississauga, Ontario L4Y 4B6

Nepriklausomybės šventė gimnazijoje

Nors Vasario 16 stengiamės kuo iškilmingiau paminėti, vadinti šią šventę įpratome labai paprastai — mokyklos vardadieniu. Apylinkės ir bendruomenės valdybos minėjimo iškilmes paprastai nukelia į šeštadienį. Mes gi švenčiame tikrąją dieną. Aišku, pamokų tokią dieną nebūna. Dienos tvarka — sekmadieniška.

Pradėjome vėliavos pakėlimu ir Tautos himnu. Paskui jau tiesiausiu keliu nuėjome į kaimo šventovę ekumeninių pamaldų. Jas atnašavo katalikų kun. J. Dėdinas ir ev. kun. F. Skėrys. Tą šventovėlę ketina artimiausiu laiku nugriauti, o jos vietoje tas pats architektas, kuris statys mūsų berniukų bendrabutį ir restauruos pilį, yra suprojektavęs naują šventovę — didesnę ir erdvesnę, bet tikriausiai nebe tokią mielą.

Po pamaldų, kurių metu daugsyk skambėjo Lietuvos vardas, grįžome į valgykos salę. Ak, kaip mums skubiai reikia atstatytos pilies! Čia gi reikėjo perstatyti stalus ir kėdes, viską atitinkamai surikuoti, kad būtų panašu į salę, o ne į valgyklą. Po kelių minučių bruzdesio prasidėjo iškilmingoji dalis.

Išsirikiavę skautai priėmė į savo eiles ko gero jauniausius gimnazijos istorijoje skautus. Įžodį davė Ramona Lemkytė bei Laimutė ir Martynukas Lipšiai. Kartu su Vytuku Lemke, savo skiltininku, jie sudaro dabar mišrią vilkiukų ir paukštyčių skiltį.

Po skautiškos dalies kun. F. Skėrys skaitė paskaitą, skirtą šiai šventei. Pasirodė ir gimnazijos ateitininkai. Trumpu scenos vaizdeliu jie priminė visiems kovotojus už tautos ir sąžinės laisvę, kurie šiandien aukoja savo laisvę, gerus darbus, ramų miegą dėl šviesesnės tautos ateities.

Gerą valandą užsitęsė koncertas, kurį atliko gimnazijos choras, tautinių šokių grupė ir naujai atsikūręs orkestras. Šokių grupei vadovauja Živilė Grodbergienė, o chorui ir orkestrui — Arvydas Paltinas. Jis šiemet pakvietė ir mokytojus įsijungti į chorą. Atnaujintas choras padainavo keletą dainų, parašytų keturiem balsam. (Šiais mokslo metais gimnazijos choras prisidėjo prie naujos giesmių plokštelės išleidimo — jon įgiedojo keturias giesmes).

Minėjimas praėjo iškilmingai. Jau kelinti metai stebime vis augantį tautinės dvasios pakilimą ir džiaugiamės.

Bronė Lipšienė

Studentai ateitininkai, suvaidinę Lietuvos partizanų kovą prieš okupantus Neringos žiemos stovykloje JAV-se Nuotr. G. Vaišnio

OPTOMETRISTAS
Dr. S. Brogowski
412 Roncesvalles Ave.
Toronto, Ontario
(prie Howard Park Ave.)
Kabineto telefonas
531-4251
Pacientai priimami susitarus telefonu

Viešėdami Čikagoje, neužmirškite aplankyti N. ir J. VAZNELIŲ
Gifts International Inc.
2501 W 71st STREET, CHICAGO, ILL. 60629
Telefonas 471-1424
Čia gausite lietuviškų knygų, plokštelių, odos, medžio dirbinių. Ypač didelis gintaro išdirbinių pasirinkimas.

Marginame kiaušinius, kad gražios būtų Velykos. Monika ir Renis St. Denis Toronte — Nuotr. St. Dabkaus

Prisikėlimo giesmė

VYT. TAMULAITIS

Po iškilmingo šventės minėjimo svetimame mieste jau buvau beeinąs prie durų, kai nepažįstama ranka sulaikė už alkūnės. Pražilęs ir jau linkstantis prie žemės kunigas šypsojosi ir nedrąsiai, lyg abejodamas, tarė:

— Atleiskit, jei būsiu suklydęs. Ar nebūsit Povilas Jakaitis?

— Taip, tai aš... Malonu su gerbiamu kunigu susipažinti.

— Mudviem nereikia susipažinti, — ir plačiai, ligi ausų, nusišypsojo. — Netikiu, Povilai, kad būtum jau užmiršęs savo baterijos vadą kapitoną Žiūraitį...

— O Dievulėli, tai tu! Tu jau kunigas... — vos neiškrito akys iš kaktos. Mačiau jo laimingą šypseną ir įsmeigtas akis.

— O kam, sakyk, tada ištraukei mane už kojų į šią ašarų pakalnę, jau palaidotą ir užkastą? Matyt, norėjai, kad dar gyvenčiau, — balsu nusijuokė ir patraukė už rankos, sukdamas prie parapijos kavinės durų. — Eiva, pasikalbėsiva! Tiek metų nesimatę. Jau bus per keturiasdešimt. Net jau nepažįstame vienas kito. Tai ne juokai, o tik graudu...

Bet kavinėje, rodos, nesėdau į kėdę ir atsiminimų taku nubėgau prie atvesto arklio, ten toli pasilikusiame eglynėlyje. Kai tik mūsų baterijos vadas atgavo sąmonę, užkėlėm jį ant arklio į balną. Dar laiku buvau jį ištraukęs iš žemių krūvos, užverstos artilerijos sviedinio, sprogusio netoli jo kojų. Turėjo pats sau dėkoti, kad išrinko baterijai tokią minkštą žemę eglynėlyje prieš visų kritiką. Sunkusis artilerijos sviedinys su vėluojančiu degikliu per giliai įsmuko į minkštus žemės vidurius, iššokdamas tik juodų žemių stulpu, neištiesęs kerštingos mirties nagų.

Gavę įsakymą greit traukėmės, jau pralaimėję mūšį. Ilgai jojome tylėdami. Jis neištarė nė vieno žodžio. Deganti žemė tolo, vis silpniau atsiliepdama savo vaitojimais nuo smūgių ir kirčių, kaip tolimas verksmo kukčiojimas.

Jis dar vis spjaudė žemėmis ir krauju, bet balne sėdėjo tiesus ir tvirtas. Ir būdamas girtas, jau vos paeinantis, užkeltas ant arklio į balną išsitiesdavo, ir galėdavo lėkti šuoliais per visas kliūtis. Nė kartą nepasisekė nuversti jį nuo arklio.

Pagaliau atsidūrėm užfrontėje.

— Tai atvedei mane čia, kad likčiau jau nykštuku, be vardo, — ištarė pirmuosius žodžius po ilgos tylos. — O mano kareivio mirtis mūšio lauke būtų daug vertingesnė už tą bailų pabėgimą. Kas tave sugundė ištraukti mane iš garbingo kareivio kapo, kurį buvau radęs? Nenoriu grįžti į gyvenimą. Man liko jis tuščias ir beprasmis. Už tai nė dėkoti negaliu tau už išgelbėjimą. Man atrodo tos padėkos nesi vertas.

— Kam mane kaltini, lyg nežinotum, kas davė įsakymą pasitraukti? Tai tavo pulkininkas, grupės vadas. Tik gal nežinojai, kad buvom priešo jau supami ir pasmerkti laidojimui.

Bet jis, rodos, negirdėjo mano žodžių.

— Tas senis jau neištvėrė ilgiau be šiltos lovos. Ir pirmas išlėkė jos ieškoti, paversdamas mus visus bailiais.

— Nesuprantu tavęs, — ištariau šaltai.

— Tai ir gerai, kad nesupranti.

— Bet jei norėjai likti savo kapo duobėje, kam iškišai savo aulinio bato kulnį, kad bėgdamas pro šalį pamatyčiau... Kam? — išsišiepiau piktai.

— To tikrai nepadariau, bet atsakysiu į tą klausimą, atsakysiu greit...

Toli jau raudo rytų dangus. Tik ištrūkę iš pragaro pajutome čia savo menkystę nelauktoje ir kurčioje tyloje. Jau artinosi pavasaris. Bet pirmas daigas, kuris kėlėsi iš atšylančios žemės, buvo lygiai toks abejingas gyvenimui, kaip ir mūsų širdys ant šito tolimo ir purvino kelio. Nepradžiugino nė tekančios saulės spinduliai. O tai buvo Velykų ryto saulė. Bet ji neilgai žibėjo mūsų akyse. Jos spindulius godžiai surijo sunkus, švininis debesis ir jau sotus, išputęs užvertė savo pilvą ant švintančio dangaus pakraščio.

— Dan, dan, dan... — pasigirdo toli dar gyvos varpo širdies balsas, nedrąsus ir bailus, nespėjęs sutirpti karo ugnyje. Dar buvo nepavirtęs klaikiu artilerijos šūvio staugimu virš mūsų galvų.

— Dan, dan, dan... — pasitiko ir lydėjo mus toli už kelio pasisukimo.

— Tai velykinio Prisikėlimo varpo balsas, — ištarė kapitonas. Jis man gerai pažįstamas ir perveriantis krūtinę kaip aštri strėlė.

Jis, matyt, daug ką slėpė už tų žodžių. Bet tyla dabar jam buvo prasmingesnė, kaip žodžiai. Ji vedė mus iš tų tuščių laukų į gyvenimą, kur bent trumpai galėsime atsikvėpti išlindę iš baisių naktų, užklotų liūdesio, tamsos ir mirties...

— Dan, dan, dan...

— Man jau nieko gražaus neliko gyvenime, — prakalbėjo jis. — Tik aidas, tik spindesys dingusios laimės, kurią pats savo rankomis palaidojau... Kaip sunku įeiti į kitą širdį ir ją suprasti. Neišsemiama ir niekada nepasiekiama sielos gelmė, kur pasikartoja paskendusio varpo misterija... O kiek mažai dabar reikia, kad priverstų mane atverti lūpas. Ir priverstas turiu pasakyti, kodėl nepadėkojau tau už išgelbėjimą. Aš norėjau ne gyventi, o mirti kareivio mirtimi...

— Man rodos, kad mano širdis visada alko ir troško kažko aukštesnio ir nepasiekiamo gyvenime. O to niekur neradau. Tą dvasios alkį dar labiau pajutau pamilęs girininko dukterį, kurios paveikslą taip ryškiai primena Velykų ryto varpas. Aš įsiveržiau į jos sielą staiga, lyg koks viesulas, išdaužęs langus. Žadėjau jai meilę ir laimę, kalbėjau apie ištikimybę ir amžinumą, nors apie tai neturėjau jokio supratimo. Melas daug ką padeda laimėti, bet tik ne laimę. Garbė, turtas ir pasisekimai tik laikinai pasotina mūsų visada alkaną širdį, bet nepakelia jos aukščiau nuo žemės purvo, kaip šis nedrąsus varpo suskambėjimas. Bet kuris iš mūsų tuo tikime? Visi mes plaukiame sraunia upe, žiūrėdami tik į žaliuojančius krantus, užmiršę juodą gelmę po savo kojomis. Ir tik tada, kai sudūžta mūsų laivelis, išgąstingai sušunkame, bet jau nepasiekiame kojomis dugno...

— Ir tik jai iškeliavus, pamačiau nykų ir klaikų savo sielos tuštumą, nerasdamas jokios atramos, praėjus net dvejiem metam. Sunku man nusakyti tos nuostabios mergaitės paveikslą, kuri atidavė man savo jaunystę ir nuostabiai gražią sielą. Galėčiau tik palyginti su žiedu, pražydusiu viduryje paslaptingos girios nenusileidžiančios saulės šviesoje. Ji mokėjo susikalbėti su žydinčia vijoklės šakele ir su paukšteliais, nusileidžiančiais ant jos ištiestos rankos. Bet aš atėjau ir pavogiau ją. Aš bučiavau jos akis, kai ji verkė atsisveikindama kiekvieną medį ir krūmą. Aš spaudžiau jos galvą prie krūtinės, kad negirdėtų graudaus medžių ošimo, kurie, rodos, šaukė ją vardu ir piktai man grūmojo. Bet ją išplėšiau iš to rojaus kampelio ir atsivežiau į miestą, į šaltas kareivines, kur girdėjosi tik kareivių keiksmai ir geležimi kaustytų batų bildesys akmeniniame grindinyje. Ir kaip ji buvo toli nuo mažo girininko namelio, paslaptingame pasakų pavėsyje.

Mūsų vestuvės buvo triukšmingos ir skambios nuo dūžtančių stiklų. Aštrus ir įkyrus muzikos trenksmas, kuris turėjo ją pradžiuginti, ne tik nuliūdino, bet ir skausmu užgavo jos širdį. Mačiau, kad ji sėdi kentėdama.

— Tai tu nesidžiaugi? — piktai paklausiau.

— Ar gi tai džiaugsmas? Tai tik dirbtinis, įkyrus šauksmas. Ir kam viso to reikėjo? — ištarė nedrąsiai, pakėlusi akis.

— Ar tavo tėvo namuose pelėdų ūkavimas tau gražesnis? Nejaugi tu neturi supratimo apie grožį? — jau vestuvių dieną ją įžeidžiau.

— Galbūt, — atsakė nuleidusi galvą. — Bet ne tam čia atvažiavau, kad siųstum mane į pradžios mokyklą...

Nieko jai neatsakiau. Tik šokau ir gėriau taurę po taurės, džiaugdamasis savo laime. Mačiau, kaip godžiai visi į ją žiūrėjo ir man pavydėjo.

— Kur tu suradai tą šiltadaržio saulės augintą gėlytę? — paklausė generolo žmona, buvusi teatro primadona. Ir senis generolas nenuleido akių nuo jos veido ir krūtinės. Tas visų pavydas saldino širdį ir kėlė mano, kaip nugalėtojo, išdidumą, netikėtai pačiupusio didelį grobį. Tariausi davęs jai didelę laimę, už kurią buvo man daug skolinga. Bet čia padariau klaidą, kuri pervėrė jos širdį kaip aštri strėlė.

Aplankiusi motiną, ji atsivežė Rūpintojėlio statulėlę, saugojusią ją nuo pat vaikystės dienų. Tai buvo jos giminaičio, kaimo dievdirbio, rūpestingai atliktas drožinys. Rūpintojėlio galva buvo liūdnai pasvirusi, prilaikoma pakeltos rankos delnu. Akys įdubusios nuo man nesuprantamo sielvarto. Vieną šeštadienį prieš pat Velykas aš ilgai žiū-

(Nukelta į 7-tą psl.)

Pastabos apie romaną "Piliakalnio šešėlyje"

VL. ŠALTMIRAS

Albinas Baranauskas yra savotiškas rašytojas gal todėl, kad **gamina** literatūrą. Jis rašo iš patogios pozicijos, tarsi potekstėje būtų labiausiai susirūpinęs žodine konstrukcija. Tuo tarpu negailestingasis rašymo procesas reikalauja pilnutinės rašytojo aukos. Gal nebūtinai taip atrodo prašalaičiui, bet, po kunigo pašaukimo, rašytojinis yra pats reikliausias. Gaila, kad A. Baranauskas pasirinko tokį kelią, nes jis nešiojasi savyje tiktai gero rašytojo duomenis. Ir dėl to A.B. tebesiplaka mūsų išeivinės literatūros periferijoje, nes lieka drungnas.

Romanas "Piliakalnio šešėlyje" aprašo laikotarpį nuo pirmosios nepriklausomos Lietuvos pusės iki vokiečių-sovietų karo pradžios. Tiesa, A.B. pradeda Daukšių kaimo istorijos aprašymu, nusitęsusiu į Lietuvos-Lenkijos valstybės saulėlydį, bet tai tik knygos prologas.

Pats romano pavadinimas suponuoja kažkokį gal net mitologinį ryšį su tolimais laikais, kai piliakalniai buvo pilami, užtvaromis, pylimais tvirtinami. Bet ir pats romano pavadinimas ne visai pateisinamas, nes autorius jokio tikro ryšio tarp aprašomųjų žmonių ir praeities nesupina. Piliakalnis tėra aprašomojo teksto gal geografinis centras ar, jei nori, topografinis. Tiktai romano centrinis asmuo Miknevičiukas vienoje romano vietoje pašneka apie piliakalnio istorinį vaidmenį, ryšį su praeitimi. Bet toks Miknevičiuko šnekėjimas tik kiek suklaidina skaitytoją, nes imi laukti kitokio Miknevičiuko likimo posūkio, o ne jo beprasmiško stumdymo ir, literatūriniu požiūriu (ne gyvenimišku) beprasmiškos mirties.

Literatūrinė tiesa, t.y. įtikinamumas, turi savo dėsnius, kurie nebūtinai sutampa su gyvenimo tiesa. Gyvenime žmogaus likimas gali būti visiškai atsitiktinis, net beprasmiškas. Tokio gyvenimo griaučius rašytojas, žinoma, gali įkelti ir į literatūrinį kūrinį, kad sukeltų fizinės tikrovės iliuziją, bet pagrindiniai veikėjai privalo gyventi literatūriniais dėsniais apipinta tiesa, kurią vadiname "psichologine". Terminai "psichologija", "psichologiškas", taikomi literatūrai, esti kartais slidus dalykas. Mat psichologija yra mokslas, o grožinė literatūra — menas. Bet nieko čia neištaisysi. Tam terminui literatūrai parankaus pakaitalo nesurasta. Tik kalbant apie grožinę literatūrą, vertėtų turėti galvoje, kad viena ir kita psichologija nedaug ką bendro teturi.

Literatūrinė psichologija yra įvykių, veiksmų, nutikimų ritmingas krovimas. Literatūrinėje psichologijoje žmogaus psichės pasaulio ribos susiaurinamos "sutrafaretinamos". Tai rasime, pavyzdžiui, ir pas Šekspyrą, ir Dostojevskį — didžiuosius charakterių kūrėjus. (Rasime ir tariamų išimčių, bet apie jas reikėtų atskirai pakalbėti, nes jos išeina už šio rašinio ribų).

Rašytojas bando įtikinti skaitytoją (ir geras rašytojas tai visad pasiekia), kad individo likimas turėjo būti kaip tik toks, kokį jis sukūrė, o ne kitoks.

Ir čia mes grįžtame į Albino Baranausko romaną.

Miknevičiukas knygos pradžioje pristatomas jaudinančiai — nepaprastai kilnios ir jautrios širdies 9-10 metų vaikas (28-30 psl.). Skaitytojas laukia arba tų charakteristikų išplėtimo arba, jei įvyktų lūžis, pasikeitimas, turėtų būti įtikinamai pateisintas. Tuo tarpu A.B. per savo kroniininko lūpas pasakoja jam neva tik žinomus faktus, kurie skaitytoją tiek įtikina, kiek ir laikraštinis aprašas. Aišku, rašytojas turi teisę (net ir pareigą) būti atrankus. Faktai irgi gali būti jaudinantis reikalas, bet jų surašymas dar nesudaro grožinės literatūros.

Tas pats Miknevičiukas, kuris išeina iš namų su savo paliegusiu, gujamu tėvu ir globoja jį iki mirties, bet grąžintas namo gyvena mažareikšmį gyvenimą, dirba su patėviu, nors ir pasvajoja kartą apie didingą piliakalnio praeitį; aplinkybėms pasikeitus, veda dvarininko dukrą, bet ar ją myli, mes nežinome. Pagaliau dukros tėvo nužudomas.

Šio rašinio ekskursai į bendrybes gali pasirodyti nepateisinami, bet jie buvo reikalingi. O reikalingi todėl, kad Albinas Baranauskas dar gali ir kitaip parašyti. Jis turi galimybes (kaip retas) prasimušti į didelio kalibro rašytojus. Baranausko meilė žodžiui yra stačiai triuškinanti. Jo pasakojimo būdas, jo žaismingumas, jo dažna "paukščio perspektyva" į įvykius yra taip skirtinga, kad jautiesi susiradęs bičiulį, kuriam turi ne tik teisę, bet ir pareigą pasakyti daug daugiau nei padorumas (ir šaltas korektiškumas) leistų.

Albinas Baranauskas yra disciplinuotas pasakotojas. O šiais laikais tai retėjantis reiškinys, nes per įvairias neurologines studijas siūlomi rašymo receptai, tiesa, gal ir sugeba atpalaiduoti rašytoją nuo rašymo baimės, bet tokie rašytojai (turime aibes pavyzdžių) ima rašyti tarsi nuo psichiatro guolio. Aišku, ir nuo psichiatro guolio galima parašyti gerai, nes literatūroje nėra nieko dogmatiško. Bet vis dėlto atrankumas liks visad didžioji literatūros dorybė.

Albinas Baranauskas yra atrankus, tačiau turėtų susidomėti daugiau pačiu žmogumi, o ne tik žodžiu.

Albinas Baranauskas, PILIAKALNIO ŠEŠĖLIS. Romanas. Lietuviškos knygos klubas. Spausdino "Draugo" spaustuvė 1984 m.

Lietuviška baldų dirbtuvė Toronte

Daromi nauji minkšti baldai ir aptraukiami seni PIGIA KAINA. P. Lubys. Tel. 498-5823 arba 755-3174

Optical Studio

OPTIKAS R. SCHMID

1586 Bloor Street West,
Toronto, Ont. M6P 1A7
(prieš Lietuvių Namus)

Telefonas 535-6252

Greitas patarnavimas, neaugštos kainos. Gaunami kontakto lęšiai (contact lenses).

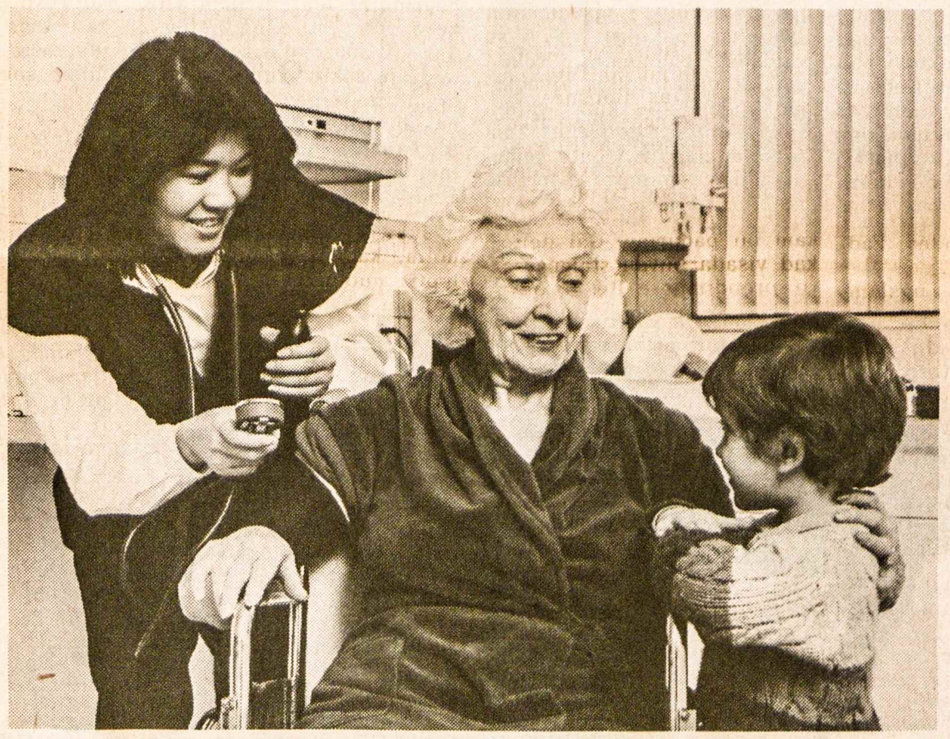

GERIAU BŪTI NAMIE

Ligonio gydymas dabar nebereikalauja ilgo buvimo ligoninėje. Dauguma žmonių pasveiksta greičiau ir jaučiasi geriau jaukioje savo namų aplinkoje.

Ontario provincijoje sveikatos ministerijos namų slaugos programa gali atsiųsti reikalingas sveikatos tarnybas į jūsų namus, būtent tokias tarnybas, kaip lankančios slaugės, fizio ir kitos terapijos, vaistai, tvarstomoji medžiaga, medicininiai reikmenys, laboratorijų patarnavimai. Namų tvarkymą ir paruoštus valgius parūpina vietinės bendruomenės tarnybos pagal reikalą.

Visa tai duodama nemokamai, jeigu turite teisę į tas paslaugas. O tą teisę gaunate tada, kai esate gydytojo priežiūroje ir esate reikalingi profesinio medicininio patarnavimo, kurio negalite gauti iš ambulatorinio gydymo.

Štai kaip daroma. Gydytojo patarimu galite būti priimti į minėtą programą iš ligoninės arba iš jūsų namų. Tada namų slaugos grupė, pasitarusi su jūsų gydytoju, parūpins reikalingas lankančias tarnybas. Kai jau pakankamai sustiprėsite, būsite atleistas nuo tos programos ir nukreiptas į kitas jums reikalingas bendruomenės tarnybas.

Jei norite sužinoti, ar turite teisę į namų slaugos programą, kreipkitės į jums artimiausią įstaigą:

Belleville:	966-3530	Kingston:	549-1239	Sarnia:	336-8112
Brampton:	791-9400	Kirkland Lake:	567-9355	Sault Ste. Marie:	949-1650
Brantford:	759-7752	Lindsay:	324-9165	Simcoe:	426-7400
Brockville:	345-0060	London:	433-4088	St. Catharines:	684-9441
Burlington:	639-5141	Midhurst:	722-3344	St. Thomas:	631-9907
Chatham:	352-7270	Newmarket:	895-1240	Stratford:	273-2010
Clinton:	482-3411	North Bay:	476-1144	Sudbury:	522-3460
Cornwall:	933-1375	Oshawa:	723-8531	Thunder Bay	623-4977
Fort Frances:	274-9384	Ottawa:	722-2029	Timmins:	267-1181
Guelph:	823-2550	Owen Sound:	371-2112	Toronto:	229-2929
Hamilton:	523-8600	Parry Sound:	746-9321	Waterloo:	886-8160
Huntsville:	789-8828	Pembroke:	735-4133	Windsor:	253-4612
Kenora:	468-6740	Peterborough:	743-2212	Woodstock:	539-1284

Ministry of Health
Ontario
Alan W. Pope, Minister
Frank S. Miller, Premier

"Dirvos" savaitraščio 70 metų sukakties koncerto atlikėjai ir kai kurie svečiai Jaunimo centre, Čikagoje. Iš kairės: T. Blinstrubas, E. Čekienė, inž. A. Rudis, M. Rudienė, I. Kriaučeliūnienė, solistė R. Žymantaitė-Peters, akompaniatorius G. Schlein, gen. konsulė J. Daužvardienė, dr. L. Kriaučeliūnas, C. Peters Nuotr. J. Tamulaičio

Prisikėlimo giesmė

VYT. TAMULAITIS

(Atkelta iš 6-to psl.)

rėjau į tą jos Rūpintojėlį, negalėdamas suprasti, ką ji matė gražaus tame medžio gabalėlyje. Ar aš buvau netikintis? Ne, aš buvau tikintis, bet mano visagalis Dievas, visatos Kūrėjas nebuvo nusiminęs ir liūdintis Dievas. Jis ant ugninio žirgo lėkė per erdves. Nuo Jo žvilgsnio drebėjo žvaigždynai, krito užgesusios žvaigždės. Jis buvo galingas ir nepasiekiamas žmogaus rankai. Jokių kalbų su žmogumi — greit nykstančia žemės dulke jis neturėjo. Jam galėjome tik nusilenkti žvaigždynų toliuose ir sudrebėti prieš Jo galybę, kaip drebėjo tūkstančiai saulių ir žvaigždžių visatoje, kad nuo Jo žvilgsnio neužgestų. Ar kas galėjo išdrįsti daužyti veidą Jo sūnui žemėje? Ar galėjo koks karaliaus vietininkas išdrįsti rodyti Jį bepročių miniai ir ištarti tuos gėdingus žodžius "Ecce Homo"? To nesupratau ir man rodės, kad niekad nesuprasiu . . .

— Pasakyk man, — paklausiau žmoną tą vakarą, — ar tu tikrai tiki, kad visagalis Dievas, erdvių Karalius, atsiuntė į žemę štai tą tavo Kristų — Rūpintojėlį? Ar žmogus, pats niekšingiausias žemėje sutvėrimas, buvo vertas tokios begalinės meilės didybės? Ir tas žmogus ir dabar dar drįstų kalti vinis į Jo rankas ir kojas? Negaliu suprasti tokio nusižeminimo.

Ji greit atsakė:

— Mes daug ko nesuprantame. O nesuprantame dėl to, kad mūsų meilė dažniausiai yra egoistinė, ir joje tik patys save matome, tik tokia meile tikime. Už tai sunku mums suprasti dieviškos meilės didybę, kuriai viskas įmanoma. Bet ne viskas įmanoma tau ir man. Man atrodo, reikia ir tau didesnės aukos, kad tai suprastum . . .

— Tai ir tu jau siūlaisi būti auka nukryžiavimui už mano beprotybę? — ištariau balsu nusijuokdamas.

— Mielai ta auka būčiau, nes tave myliu, — nesišypsodama atsakė. — Tik abejoju, ar ne per maža būtų mano širdis. — Ji išėjo iš kambario.

O židinys prieš akis degė ir liepsnojo kaitria ugnimi, kaip ir mano pavydas ne tik gyviesiems, bet ir daiktams, kuriuos ji mylėjo bei brangino. Paėmiau į rankas jos Rūpintojėlį ir ilgai šypsodamasis žiūrėjau. Tik liūdesys pravertose lūpose, tik neatspėjamas sielvartas įdubusiose akyse jau palinkusioj galvoj, toks didelis ir neišsakomas, kad ją reikėjo prilaikyti ranka . . .

— Jei Tu liūdi dėlto, kad aš į Tave netikiu, tai neliūdėk daugiau, — ištariau sau ir įmečiau Jį į ugnį, lyg šaukdamas į dvikovą. Bet ir dabar aiškiai atsimenu pradėjusį staiga rausti Jo veidą, apšviestą liepsnų, ir juodų dūmų srovę jau uždengusią akis.

— Ar nepasielgiau kaip beprotis? — Norėjau šokti ir griebti Jį iš ugnies, bet nepajudinau rankos. Žmona staiga pravėrė duris ir ėjo prie židinio.

— Kaip tu išdrįsai? — sušuko išplėtusi akis ir plikais pirštais griebė žarijas, gelbėdama godžiai liepsnų ryjamą savo Rūpintojėlį. Pabiro jos ašaros, gesindamos šokinėjančias liepsneles ant Jo pasvirusios galvos.

— Nejaugi taip greit sudegė viskas ir taip mažai teliko? — dar ištarė ir užsidarė savo kambaryje. Ten plovė pajuodusį Rūpintojėlio veidą ašaromis ir glostė apdegusiais pirštais galvą. Ir tai buvo paskutiniai jos žodžiai. O kad būčiau tai žinojęs!

— Dovanok, — ištariau. — Dovanok už tą beprotybę, — bet neišgirdau atsakymo. Nė nesitikėjau išgirsti, per daug skaudžiai buvau įžeidęs.

O židinys liepsnojo kaitria ugnimi. Sėdėjau ir žiūrėjau į šokinėjančias liepsnas, tylus ir nelaimingas, lyg kažkas baisaus ten degė ir liepsnojo, kažkas dar nesuvokiamo, nematomo ir neatspėjamo. Ir niekaip negalėjau suprasti, kam tai padariau. Gal dėlto, kad visada buvau staigus savo sprendimuose. Bet Jis buvo jos Dievas, nuliūdęs Rūpintojėlis, išmokęs verkti jos ašaromis ir liūdėdamas kartu jos liūdesiu. O mano Dievas, lekiantis ant ugninio žirgo erdvių tolybėje, negalėjo pasižiūrėti į mane, stovintį jau prie bedugnės krašto. Aš Jo neprašiau ir netikėjau, kad išgirstų mano balsą.

Pasiėmiau butelį degtinės, ieškodamas savo padarytos klaidos pateisinimo ir suraminimo.

Neprisimenu nei kada užmigau, nei kada išvirto dar neišgertas butelis, kai Velykų ryto Prisikėlimo varpas pabudino mane. Ir galvojau, kai sėsime dabar prie pusryčių stalo, jai grįžus iš pamaldų, atsiprašysiu ir pabučiuosiu jos rankas.

Bet ji negrįžo. Ant paruošto pusryčio stalo, tuščioje jos lėkštelėje, buvo trumpas laiškelis: "Brangusis, atleisk man, kad išvažiavau taip staiga pas motiną. Noriu pasišildyti arti jos širdies, nes labai šalta man mūsų namuose. O tokia graži pavasario Prisikėlimo šventė. Ten ir tavo šilta širdis likusi, kur pamilau tave. Aš tikiu, kad šio rytmečio Prisikėlimo giesmė kada nors pabudins ir tavo širdį amžinai meilei. Nežinau kodėl toks nenugalimas noras verčia grįžti, nors išvažiuoju liūdna ir verkianti. Bet, rodos, greit grįšiu besišypsanti, atlaidi, linksma ir tvirta, o mūsų meilė liks amžinai negestanti. Atleidžiu tau viską, nes tik mylinti širdis atleidžia. Išvažiuoju kartu su savo apdegusiu Rūpintojėliu, kuris taip pat greit grįš. Tave mylinti R.

Daug kartų skaičiau tą jos laiškelį ir džiaugiausi jos meile bei atlaidumu, laukdamas jos grįžtančios. Bet ji negrįžo.

Po savaitės pradėjau nerimauti. Antrai savaitei baigiantis, kukčiojantis tėvo balsas pranešė, kad mirė mano žmona. Eidama pėsčia iš miestelio tolimą kelią, atsisėdo pavargusi ir užmigo, ir jau neišgydomai peršalo. Ar ne aš buvau ją nužudęs? Išsitraukiau pistoletą ir pridėjau prie galvos. Turiu tuojau pat mirti ir aš šlykščia savižudžio mirtimi, nepernešdamas skausmo. Bet nelinko drebantis pirštas paspausti ginklo nuleidiklio prie pat smilkinio. Ranka staiga nutirpo bejėgė, ir krintantis ginklas su trenksmu įvarė kulką į grindis prie kojų . . .

— Ir tik dabar suprantu viską. Jūs visi mane vadinot drąsuoliu, kad nebėgau mūšyje slėptis nuo man skirtos kulkos. Bet aš jos laukiau kaip palaimos, kaip atpildo. Kulkos nukirto daugelį, radusios net pasislėpusius duobėse, bet aplenkė mane, jų laukiančio. Tik viena kvaila numušė mano kepurę, nuplikydama viršugalvio odą. Ir keikiausi iš tokios pajuokos bei pasityčiojimo. Tai Jis, mano žmonos Rūpintojėlis, savo ranka nustūmė visas kulkas, lekiančias į mane. Tai Jo apdegusi ranka iškasė ano bato kulnį, kad tu bėgdamas pamatytum. Gal būtum ir nematęs iš baimės, nes ir tu buvai vienas iš tų bailiųjų, kurie drebėjo nuo kiekvieno trenksmo arčiau kojų. Žinoma, sveiką kepurę turėdamas, gali dabar šypsotis ir juoktis slaptai iš mano stebuklingo kelio į gyvenimą. Man jau visiškai nesvarbu. Bet ačiū tau, kad mane išgelbėjai, nes Jis priėmė jos mylinčios širdies auką, kad pagaliau viską suprasčiau.

— Aš tą Rūpintojėlį dar turiu, jau laukiantį manęs grįžtančio. Atidavė po laidotuvių motina, pildydama mano mirštančios žmonos prašymą, kad tik Jo rankos vedamas aš galėsiu susitikti su ja amžinybėje. Ir jau eisiu tuo keliu. Žinai, kas man dabar beliko? Apsivilkti tik vienuolio drabužiu arba kunigo sutana. Jau tikiu, kad pabėgęs iš to pralaimėto mūšio, laimėsiu daug didesnį mūšį pats su savimi. Ir nepabėgsiu kaip bailys, nes jau žinau, kad tik tas daug duoda, kuris visą save atiduoda . . .

Premijuotas, kritikų gerai įvertintas

Liudo Dovydėno romanas

"Broliai Domeikos",

išverstas į anglų kalbą

("The Brothers Domeika") Miltono Starkaus.

Kai turimi egzemplioriai bus išparduoti, ši knyga taps rinkėjų retenybe knygų lentynose. Dabar yra paskutinė proga įsigyti pirmąją 1976 metų laidą. Kreiptis šiuo a d r e s u : ***Milton Stark,*** *1642 Ocean Avenue, Santa Monica, CA 90401, USA.* Kieti viršeliai, 237 psl., $15.00, įskaitant pašto išlaidas.

Kai korta traukiama

Dainomis tapusių eilėraščių autorių jieškant

KOTRYNA GRIGAITYTĖ

"Tėviškės žiburiuose" 1984 II. 23 išspausdintame Viktoro Šimaičio straipsnyje lyg ir mėgintas aiškinti nesusipratimas dėl jo eilėraščio "Aras", virtusio plačiai žinoma daina. Ten paliesti muzikos autoriai ir duotas "Aro" tekstas su mano pavarde. Mat kažkieno, kažkur, gal prieš 30 ar daugiau metų, tas eilėraštis buvęs paskelbtas K. Grigaitytės vardu. Tai dar ne viskas. Pagaminta esanti ir plokštelė (jos nesu mačiusi) su V. Gorino — muziko ir mano, kaip žodžių autorės, vardu. Apie tai buvau girdėjusi, bet neprisiruošiau aiškintis, kaip ir tikrasis "Aro" autorius V. Šimaitis.

Tam pradžią davė 1981 m. Lietuvių rašytojų draugijos mano poezijos knygai paskirta premija. Ta proga Algirdo Gustaičio buvau paprašyta pokalbiui "Lietuvių dienoms". Čia jis ir paklausė: "Tavo eilėraščiai labai melodingi. Norėtųs išgirsti, kokie kompozitoriai ir kokius eilėraščius pavertė dainomis"? Tada prisiminiau ir "Arą", girdėjusi per radiją iš plokštelės, kur žodžius buvo sunku suprasti. Susijieškojau muzikos autorių (man net nepažįstamą) V. Goriną ir raštu paklausiau apie tai. Gavau atsakymą, kad jis radęs tą eilėraštį "Ateities" žurnale ar kur kitur spaudoje. Galėjo būti ir taip, — pagalvojau. Perverčiau savo stalčius. Radau "Erelį", bet ne "Arą". Tai visai kita tematika.

Atvykusi Amerikon pokario metu, buvau užklupta organizacijų, mokytojų bei laikraščių redaktorių su prašymais: eilėraščių, prozos, vaidinimėlių. Kaip žinome, buvo tada pats kūrimosi metas. Dažnokai tekdavo rašyti "ant užsakymo", t.y. proginių eilėraščių. "Užsakymus" išpildžiusi, išsiųsdavau nuorašo sau nepasilikdama. Tie kūrinėliai nebuvo numatyti kada nors įrikiuoti į knygas. Visi tada rašėm temomis: svetima žemė, svetimas dangus, palikti namai, tėvynės ilgesys. Kaip tvarkėsi kiti, nežinau. Pati saugojau tik tuos eilėraščius, kuriuos rašiau sau, tai užsakytaisiais nesirūpindama. Tačiau visiems, be išimčių, buvo duotas mano vardas. Priėjau išvadą, kad šitaip ir galėjo atsitikti: kas nors nusiuntė į spaudą be mano žinios. Todėl skaičiuodama visus savo eilėraščius, virtusius dainomis, įjungiau ir "Arą" "Lietuvių dienų" pokalbyje su Algirdu Gustaičiu. Dabar atsiliepė Viktoras Šimaitis su humoru, kad jo "Aras" įkritęs į mano krepšį. Jis tai žinojo jau prieš 30 ar daugiau metų. Plokštelės reikalai, jam esant Čikagoje, taipgi buvo gerai žinomi. Suprantama. Tokie aiškinimai nėra malonūs. V. Šimaitis prisipažino, jog seniai matęs "Arą" skautų dainorėlyje su mano pavarde. Jam atsakiau, kad iš dainorėlių nedainuoju ir jų neturiu. Mudu išsiaiškinom labai džentelmeniškai. Atrodo, V. Šimaitis patikėjo, kad, turėdama keliose knygose nemažai savo žvirbliukų, nesidairiau į padangių arus. "Lietuvių dienose" klaida buvo tuojau pat atitaisyta. Būtų galima taip ir baigti. Tačiau ši painiava nedavė ramybės. Pasišoviau tikrinti senas korespondencijas, kur dainose buvo mano žodžiai.

1976 m. lapkričio 27 d. "Draugas". Daivos Mongirdaitės dainų rečitalis. Cituoju ištrauką: . . . "Dvi V. Jakubėno dainos: "Ežerėlis" (Fausto Kiršos žodžiai) ir K. Grigaitytės teksto "Mėlyni varpeliai" suskambo naujomis spalvomis solistės dainavime" ir t.t.

Čia buvo lengva suklysti: pavadinimu "Mėlyni varpeliai" eilėraštį tikrai turiu. Tačiau, prisiminusi "Arą", nutariau giliau pasirausti.

Esu nepaprastai dėkinga Aldonai Buntinaitei, kad ji, aukodama nemažai savo brangaus laiko, taip rūpestingai išjieškojo Vlado Jakubėno archyve, kas man tikrai priklauso. Esą "Mėlyni varpeliai" — Br. Buivydaitės kūrinys. Pasirodo, atsitiktinumas eilėraščių pavadinime. Aldona Buntinaitė prisiuntė man nuorašus visų mano kūrinių, įamžintų dainoje. Tarp jų atrasta ir šis tas naujo: daina "Daug turėta mylimųjų" yra išversta į anglų kalbą Grace B. MacKellar. Kur ir kas ją dainuoja, taip ir nežinoma. Taigi leidžiamos plokštelės, daromi vertimai, bet teksto autoriams nepranešama. Sužinom apie tai tik iš spaudos ir patikim. Pasirodo, kad dainos žodžio autoriai traukiami, kaip kortos iš kaladės. Tik kai iškyla koks nesusipratimas, teisybės jieškant, gaišink laiką, klaidžiok archyvuose, aiškinkis, rašinėk. Gerai, kad tai atsitinka žodžių autoriui dar gyvam tebesant. O jei miręs? Duodama proga jį įtarti apsivogus, gal net pasmerkti. Apsiginti miręs juk nebegali . . .

Vienas gerai žinomas, šmaikščios plunksnos žurnalistas ištraukė iš "kortų kaladės" patį "tūzą". 1984 m. "Aidų" 3 nr., 187 psl., pagal minimo žurnalisto žinias, K. Kavecko "Na, tai kas" dainai žodžius parašė K. Binkis. Dainavo Laima Lapinskienė, ketvirtojoj premijų įteikimo šventėj, suorganizuotoj JAV LB kultūros tarybos. Deja! "Na, tai kas" yra ne K. Binkio, o tik . . . Kotrynos Grigaitytės.

Visa šita istorijėlė, prasidėjusi "Aru" ir baigiama "Na, tai kas", verčia mane susižerti, kas man priklauso, ir paskelbti spaudoje.

"Na, tai kas" žodžiams — kompoz. V. Jakubėnas
"Daug turėta mylimųjų" — kompoz. Vl. Jakubėnas
"Na, tai kas" — kompoz. K. Kaveckas
"Numirsiu tik pavasarį" — kompoz. K. Kaveckas
"Išdykęs rudenėlis" — kompoz. Br. Budriūnas
"Rūta" — kompoz. A. Kaulinytė
"Nenuženk nuo akmens" — kompoz. Alf. Mikulskis
"Karaliūnas" — kompoz. J. Stankūnas
"Namai" — kompoz. J. Stankūnas
"Gyva esi" — kompoz. L. Stukas
"Pro kaimo ūlytelę" — kompoz. J. Beinoris
"Paslaptis" — kompoz. J. Kačinskas

"Paslaptis" (triptikas) atliktas su New York Symphony Orchestra, Philharmonic Hall, Lincoln Center, 1968 m. rugsėjo 1 d. Lietuviškos muzikos festivalyje.

1984 m. "Paslaptis" įdainuota Danos Stankaitytės į plokštelę "Ar atminsi".

Būsiu labai dėkinga, jei rašantieji korespondencijas visa tai įsidėmės.

Užsakykite "TĖVIŠKĖS ŽIBURIUS" kaip dovaną jaunavedžiams, studentams, mokslus baigusiems, jauniems profesionalams, naujakuriams, vienišiems tautiečiams. Metinė prenumerata naujam skaitytojui – $15.00, JAV-se – $15.00 amerikietiškų. Reguliari prenumerata – $20.00, JAV-se – $20.00 amerikietiškų.

Solistai – JUSTINA SRIUBIŠKIENĖ ir ALGIS SIMANAVIČIUS, dalyvaujantys Kanados lietuvių renginių programose. Nuotraukoje – dainuoja duetą metiniame Toronto Prisikėlimo parapijos vakare Ntr. St. Dabkaus

KULTŪRINĖJE VEIKLOJE

Pauliaus Jurkaus, dailininko, rašytojo ir žurnalisto, kūrybos darbų parodą Niujorko lietuviams š. m. lapkričio 30 — gruodžio 1 d.d. surengs specialus komitetas, vadovaujamas Romo Kezio. Parodai bus sutelkti jo grafikos ir tapybos kūriniai, knygos su jo piešiais viršeliais. Parodą papildys dviejų jo parašytų ir išleistų knygų sutiktuvės. P. Jurkus dirba "Darbininko" redakcijoje nuo 1951 m.

"Dirvos" septyniasdešimtmečiui buvo skirtas sol. Reginos Žymantaitės-Peters, lyrinio sopreno, koncertas Čikagoje, didžiojoje Jaunimo centro salėje, vasario 24 d. Koncertu rūpinosi specialus šiai sukakčiai minėti komitetas, vadovaujamas dr. L. Kriaučeliūno. Muzikos studijas R. Žymantaitė-Peters pradėjo karališkoje Toronto konservatorijoje, jas tęsė Niujorke pas žymius dainavimo pedagogus, tobulinosi Italijoje. Savo pirmą pasirodymą Čikagoje pradėjo itališkomis A. Scarlačio, Ch. Glucko, G. Paisiello, G. Pergolesio dainomis. Lietuviams kompozitoriams atstovavo J. Stankūno "Debesėliai", B. Dvariono "Žvaigždutė", V. Kuprevičiaus "Lakštingalos giesmė", J. Tallat-Kelpšos "Mano sieloj šiandien šventė". Antroji koncerto dalis buvo skirta arijoms iš klasikinių W. A. Mozarto, F. Cilea, G. Puccinio operų. Akompanavo pianistas George Schlein iš Niujorko.

Lietuvių moterų federacijos New Haveno klubas John Slade galerijoje sausio 7-27 d.d. surengė Connecticuto valstijoje gyvenančių lietuvių dailininkų parodą, kurioje dalyvavo Vytautas Ignas, Paulius Lantuchas, Giedrė Montvilienė, Dalia Ramanauskaitė ir Lijolė Židonytė. Dail. V. Ignas parodon įsijungė keturiais lino raižiniais — "Piemenėlis", "Madona", "Pavasaris" ir "Lietuva". P. Lantuchas, iš Lietuvos atvykę auksakalys, parodai pateikė tris metalo raižinius — "Karaliaučius", "Rojus", "Golgota". Dail G. Montvilienė, dažnai dalyvaujanti N. Anglijoje vykstančiose parodose, savo darbus kuria aliejumi ir spalvotais pieštukais. Šiai parodai buvo skirta jos keturių spalvingų piešinių serija "Skrydis nr. 1-4". Dail. D. Ramanauskaitė, piešianti plunksna ir splavotu tušu, buvo išstačiusi "Valpurgijos naktį", "Keturiolika svogūnų", "Rankogalį", "Vasaros atnašą", "Akmenį ir paštą" ir skulptūrą "Vanagas". Dail. L. Židonytei, dėstančiai dailę Newingtono mokyklose, atstovavo šeši jos darbai — "Miško laumė", "Budėjimas", "Apuokas", "Gausa", "Gamtovaizdis" ir "Tankmė". Ji tapo akriliniais dažais, piešia tušu ir pieštukais.

Sol. Lilija Šukytė, atvykdama koncertams į JAV, atsivežė Miunchene "Lietuva Records" išleistą pirmą savo lietuvišką plokštelę "Juozo Gruodžio dainos", aplanko angliškame viršelyje kukliai pavadintą "Gruodis: dainos". Prie plokštelės įrašymo ir jos išleidimo prisidėjo ne tik šimtasis šio kompozitoriaus gimtadienis 1984 m. gruodžio 20 d., bet ir L. Šukytės jaučiama pagarba. Pasak jos, J. Gruodis yra žymiausias lietuvių kompozitorius, iš kurio kiti mūsų kompozitoriai gavo kūrybinius pagrindus, sėmėsi įkvėpimo. Plokštelėn L. Šukytė, fortepijonu palydėta pianistės Ramintos Lampsatytės, įdainavo 17 J. Gruodžio dainų. Didžioji jų dalis yra originalūs J. Gruodžio kūriniai lietuvių poetų tekstais. Vyrauja Kazys Binkis, kuriam priklauso "Rugiagėlės", "Aguonėlės", "Rūta", "Pavasario naktis Berlyne", "Ko čia taip ilgu?" ir "Vėjavaikis". Salomėjai Nėriai atstovauja jos jautrūs eilėraščiai "Alyvos", "Diemedžiu žydėsiu", Maironiui — "Burtai", P. Budvyčiui — "Rudens tylumoj". Daug kas buvo užmiršęs, kad savo dainai "Visur tylu" J. Gruodis buvo panaudojęs Liudo Giros eilėraštį. Plokštelėn taipgi įrašyta J. Gruodžio "Voverėlė", penkios jo harmonizuotos liaudies dainos — "Aš, anyta", "Ėsk, karvute", "Saulelė raudona", "Oi, ant kalno", "Žemė kėlė žolę". Tai iš tikrųjų graži Bavarijos operoje Miunchene subrendusios lietuvaitės dainininkės dovana šimtmečio gimtosios žemės kapinėse sulaukusiam J. Gruodžiui. Sol. L. Šukytė dabar planuoja kasmet išleisti lietuviškų dainų plokštelę. Sekantys į jos planus įtraukti kompozitoriai — Kazimieras Viktoras Banaitis ir Vladas Jakubėnas.

Ukmergės kultūros namuose buvo surengtas poeto P. Širvio atminimui skirtas poezijos ir muzikos vakaras "Ir nusinešė saulę miškai". Apie jo gyvenimą bei kūrybą kalbėjo rašytojai A. Bukontas ir R. Sadauskas. P. Širvio mėgtus muzikos kūrinius ir dainas atliko: Vilniaus filharmonijos sol. J. Leitaitė, pianistas A. Maceina, smuikininkas G. Dalinkevičius. P. Širvio eilėraščius skaitė aktorius J. Šalkauskas.

Mažasis teatras Šiauliuose savo veiklą pradėjo specialiu koncertu, kurio programą atliko S. Paulionio vadovaujamas kultūros rūmų kamerinės muzikos kvartetas, klasikinių šokių atstovai ir dramos teatro aktoriai. Mažasis teatras įsikūręs sename pastate, kuris buvo atnaujintas pagal architekto R. Šileikos ir konstruktoriaus P. Valiukonio paruoštą projektą. Mažajame teatre yra 80 vietų žiūrovams, balkonas, kitos reikalingos patalpos. Šiaulių dramos teatro direktorius E. Lapkus džiaugiasi, kad dabar Šiauliai turės du teatrus. Mažasis teatras taps savotiška eksperimentine studija jauniesiems aktoriams. Jame bus galima rengti kamerinės muzikos koncertus, poezijos vakarus, menininkų susitikimus su žiūrovais.

Skaitytojus su knygženkliais supažindina dail. Vinco Kisarausko knyga "Lietuvos knygos ženklai". Ji yra įtraukta į Lietuvos mokslų akademijos centrinės bibliotekos leidinių seriją. Knygženklius šiam leidiniui autorius kruopščiai rinko Vilniaus ir Leningrado bibliotekose. Jis taipgi ištisai peržiūrėjo Klaipėdos, Kretingos ir Telšių kraštotyros muziejų knygų rinkinius. Skaitytojai supažindinami su 1.033 knygženkliais, sukurtais įvairiu laikotarpiu. Gražiai iliustruotame leidinyje pateikiamos daugelio knygženklių faksimilės. Dail. V. Kisarauskas, surinkęs knygženklius, didžiuosius knygženklius, įvairius atspaudus, pateikia žinių apie vieno ar kito ženklo savininką, jo turėtos bibliotekos dydį, knygų turinį, tolesnį retų ir vertingų knygų likimą. Pratarmėje rašoma apie didžiausių pasaulio muziejų knygos ženklų rinkinius, jų saugojimą Lietuvoje, ankstesnius darbus šiuose baruose.

Vilniaus operos ir baleto teatre naujai pastatyta G. Bizet opera "Carmen". Lietuviškon scenon ta opera įžengė 1924 m. ir jau susilaukė kelių naujų pastatymų, daugiau kaip 400 spektaklių, kuriuose dainavo kelios solistų kartos. Premjeriniame spektaklyje Vilniuje žiūrovai dabar pirmą kartą sutiko Vilniaus filharmonijos simfoninio orkestro vyr. dirigentą J. Domarką operos teatre. Plojimais buvo sutikta rež. V. Mikštaitė, anksčiau pati atlikusi Carmen vaidmenį, o dabar ne tik paruošusi spektaklį, bet ir su poetu A. Drilinga naujai išvertusi lietuvių kalbon operos libretą. Scenovaizdžius sukūrė dail. A. Jacovskis, drabužius — dail. V. Idzelytė. Kūrėjų gretoms taipgi priklausė chorus paruošęs A. Arminas, šokėjus — baletmeisteris H. Banys. Pagrindinius vaidmenis premjeroje atliko mezzo-sopranas B. Almonaitytė ir armėnas tenoras G. Grigorianas. Šiems vaidmenims yra pasiruošę ir kiti Vilniaus operos solistai.

Šimtasis Kipro Petrausko gimtadienis bus minimas š. m. lapkričio 23 d. Jam jau yra paruošti du dokumentiniai filmai — ". . . Buvome greta", ". . . Ir vėl drauge". Jų autoriai — scenaristai F. Kauzonas ir R. Šilinis, kuris taipgi yra ir šių filmų režisierius, operatorius A. Buklys. Pirmasis filmas žiūrovus nukelia į Marijos teatrą Petrapilyje, kur K. Petrauskas žengė pirmuosius žingsnius scenoje. Apie jį atsiminimais dalijasi Marijos teatre dainavusi Rozalija Gorskaja, jo likimą sekusi Tamara Dovydova ir žmona Elena Žalinkevičaitė-Petrauskienė. Filme taipgi panaudoti dokumentai, F. Šaliapino laiškų eilutės, paties K. Petrausko prisiminimų nuotrupos. Antrasis filmas ". . . Ir vėl drauge" pradedamas F. Šaliapino viešnage Kaune, kur jis dainavo Mefistofelį Ch. Gounod "Fauste". Atsiminimais dalijasi Lietuvos kino veteranas S. Uzdonas, teatro veteranai — sol. A. Staškevičiūtė, dail. L. Truikys, aktorius A. Mackevičius. Šia proga tenka pabrėžti, kad abiejų filmų autoriai suskubo laiku įrašyti dabar jau mirusių solisčių — R. Gorskajos ir A. Staškevičiūtės atsiminimus.

V. Kst.

Pastabos ir nuomonės

Kai kaltininkai kaltina

Jūsų straipsnis "Kai kaltininkai kaltina" (Tėviškės žiburiai", nr. 10, kovas 1985) teisėtai išreiškia susirūpinimą dėl lietuvių, latvių, estų, ukrainiečių ir kitų tautybių išeivijos garbingo vardo išlaikymo ryšium su atnaujintomis pastangomis surasti nacių karo nusikaltėlius.

Nėra jokių abejonių, kad lietuvių išeivija visur užsitarnavo gerą vardą. Taip pat yra gerai žinoma, kad Tarybų Sąjunga pridarė daug bėdų Lietuvoje Stalino laikais ir kad ji turėtų už tai taip pat atsakyti. Tačiau tai visiškai nereiškia, kad žudikai, gyvenantieji čia ar kitur, turėtų būti palikti ramybėje.

Paskutiniu metu Montrealio laikraštis "The Gazette" išspausdino ukrainiečių laiškus, kuriuose ši tema buvo svarstoma. Jų laiškai turi vieną bendrą bruožą su jūsų straipsniu: jie pastoviai tvirtina, kad žydų tauta, su Wiesenthaliu priešaky, kaltina ištisas R. Europos tautybes (**visus** ukrainiečius, **visus** lietuvius ir kt.) dalyvavimu kartu su naciais karo nusikaltimuose.

Toks tyčinis faktų iškraipymas turi vieną tikslą: paversti Wiesenthalio duomenis nepatikimais ir tokiu būdu sustabdyti nacių karo nusikaltėlių jieškojimą.

Tikrovėje žydų tauta (kuriai aš taip pat priklausau) niekada nekaltino ir nekaltina ištisų tautų. Mes nekaltiname ir nesmerkiame visų lietuvių.

Yra gerai žinoma, kad vokiečių okupacijos metais buvo lietuvių, kurie, rizikuodami savo asmenine ir visa savo šeimos gyvybe, išgelbėjo nemažai žydų nuo išnaikinimo. Šitiems lietuviams mūsų tauta yra be galo dėkinga. Jie yra angelai ir tikri Lietuvos didvyriai.

Buvo taip pat ir tokių lietuvių, kurie, galbūt aplinkybių priversti, bendradarbiavo su naciais. Tačiau ir tarp jų buvo tokių, kurie nežudė žydų ir nepadėdavo naciams juos surasti. Tų lietuvių mūsų tauta taip pat nekaltina ir nesmerkia.

Tačiau buvo ir tokių lietuvių, kurių dėka lietuvių kalbos žodynas "praturtėjo" vienu nauju žodžiu — "žydšaudys". Jie, vos tik karui prasidėjus, entuziastiškai organizavosi į ginkluotus būrius ir pradėjo naikinti žydų gyventojus. Jie žudė nekaltus beginklius žmones: vyrus, moteris, senius, vaikus ir kūdikius, — šaltakraujiškai, brutaliai ir su pasityčiojimu. Jie žudė ne todėl, kad jiems tai vokiečiai įsakė, o todėl, kad jiems **leido** žudyti ir pasisavinti jų turtą. Mažuose Lietuvos miesteliuose jie taip "stropiai" pasidarbavo, kad vokiečiams ten jau praktiškai neliko kas daryti, ir jie galėjo nukreipti savo energiją į didesnius miestus, kad atliktų tą patį darbą. Mano tėvo visa šeima žuvo nuo lietuviškųjų nacių rankų. Žmonės, kurie tai matė ir paliudijo, yra patys ten gyvenantieji lietuviai.

Iš jūsų straipsnio matyti, kad jūs esate nusiteikę prieš nacių karo nusikaltėlių jieškojimą. Jūs rašote, kad tiktai tam tikros jėgos, kurias sudaro "žydų tautos grupės, turinčios didelę įtaką finansinėje ir komunikacinėje srityje ypač Šiaurės Amerikoje" šito nori kartu su Tarybų Sąjunga. Tai, laimei, yra nepilna tiesa. Yra taip pat ir daug kitų žmonių įvairių tautybių, kurie nori patraukti nacių karo nusikaltėlius teisminėn atsakomybėn. Be to, aš negalvoju, kad reikia jums priminti kas naudojosi šita "žydai ir komunistai" retorika, kai karo nusikaltimai buvo vykdomi.

Norėti sustabydti nacių nusikaltėlių jieškojimą yra tas pats, kaip norėti, kad Vakarų šalių vyriausybės paskelbtų, jog Tarybų Sąjunga turi būti palikta ramybėje, jai ir toliau būtų leista valdyti Lietuvą be jokių kliūčių.

Visoje žmonijos istorijoje nebuvo didesnių ir žiauresnių nusikaltimų prieš žmoniją už tuos, kuriuos įvykdė nacių žudikai. Tai yra gerai dokumentuotas faktas. Sąmoningai stengtis paneigti šitą faktą arba norėti sustabdyti nacių karo nusikaltėių jieškojimą tiktai uždės juodą dėmę lietuvių išeivijai.

Patraukti nacių karo nusikaltėlius teisminėn atsakomybėn yra moralinė žmonijos pareiga.

Jeigu lietuvių išeivija tikrai yra susirūpinusi savo gero vardo išsaugojimu, ji turi oficialiai paremti ir pagelbėti teisėjo Dechenes komisijai surasti nacių karo nusikaltėlius. O jūs turėtumėte pagalvoti du kartus prieš spausdindami tokį straipsnį, kaip "Kai kaltininkai kaltina" pirmame puslapyje laikraščio, kuris atstovauja lietuvių išeivijai.

Geras lietuvių išeivijos vardas yra pilnai jūsų rankose. Niekas negali iš jūsų jo atimti. Neatiduokite jo patys.

Gregory Jarrett
Westmount, Que.

Red. prierašas. 1. Iš ne visai suprasto minimo "TŽ" straipsnio padaryta netiksli išvada. Jame išreikštas susirūpinimas ne dėl karo nusikaltėlių jieškojimo, bet dėl jo metodų, kurie jau naudojami JAV-se. Tuo būdu nukenčia visai nekalti žmonės. Naudojimasis sovietų įstaigų ir KGB pateiktais dokumentais sudaro grėsmę visai išeivijai, nes jie yra nepatikimi, siekiantys kompromituoti net visuomenės veikėjus. Jiems tai pavyksta kai kuriais atvejais dėl teisminių organų nesiorientavimo. Šiuo atveju sovietai turėtų būti ne kaltintojai, o kaltinamieji. 2. Šio pasisakymo autoriaus G. Jarrett nuomone, esanti moralinė žmonijos pareiga traukti teisminėn atsakomybėn nacių karo nusikaltėlius. Mūsų nuomone, tokia pat pareiga taikytina ir sovietiniams karo nusikaltėliams bei kitų panašių žudynių atsakingiesiems. 3. Pasak šio rašto autoriaus, lietuviai žudę žydus Lietuvoje, nes vokiečiai ne įsakę, o tik leidę tai daryti. Tai netikslu, nes pačių vokiečių ir kitų dokumentacija kitaip rodo. Be jų įsakymo apgailėtina tokio masto tragedija Lietuvoje nebūtų įvykusi. Be to, autorius nemini priežasčių, kodėl kai kurie persistengę lietuviai reiškėsi žydų žudynėse po šimtmečius trukusio taikaus sugyvenimo. 4. Lietuvių išeivijos spauda yra įvairi ir gausi. Netikslu laikyti "TŽ" savaitraštį visos išeivijos atstovu.

Arūnas Kaminskas, Dirigentas

Darrell Rowader, Don Carlo

Aldona Stempužienė, Eboli

Vytautas Paulionis, Inkvizitorius

Audronė Gaižiūnienė, Tebaldo, Chormeisterė

Kazys Oželis, Scenos produkcija

LIETUVIŲ OPERA

VERDI
4 veiksmų opera

DON CARLO

1985 m. ***balandžio 27 d., 7.30 val. vak.***
balandžio 28 d., 3.00 val. popiet

MORTON EAST HIGH SCHOOL AUDITORIUM
2423 S. Austin Blvd., Cicero, IL

Diriguoja ARŪNAS KAMINSKAS

Bilietai: $25.00, $20.00, $15.00, $10.00
Autobusų bilietai ten ir atgal $3.00

Gaunami Vaznelių prekybos namuose:
2501 W. 71st St., Chicago, IL 60629, USA
1-312-471-1424

Paštu bilietai užsakomi tuo pačiu adresu, tik čekį išrašant šiuo pavadinimu:
Lithuanian Opera Co., Inc.

Visus ir iš visur
prašome atvykti į spektaklius

Operos choras

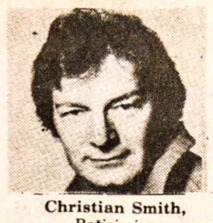
Christian Smith, Režisierius

Nerija Linkevičiūtė, Elizabeta

Jonas Vaznelis, Pilypas II

Algirdas Brazis, Rodrigo

Bronius Maciukevičius Vienuolis

Alfonsas Gečas Chormeisteris

Dvi naujos lietuviškos plokštelės

DR. J. BALYS

Ir vėl susilaukėme keleto naujų plokštelių, nors kasetės dabar yra patogesnės ir populiaresnės. Noriu čia paminėti dvi.

Pirmiausia Lilijos Šukytės **"Gruodis: dainos"**. Akompanavo Raminta Lampsatytė. Išleido "Lietuva Records" Miunchene. Rekordavo "Tonstudio Ulrich Kraus". Mastering and Pressing: TELDEC, Hamburg. Kaina su prisiuntimu $11 (JAV).

Dainininkė žinoma visiems lietuviams, nors tai bus pirma jos lietuviška plokštelė. Iškili dainininkė turi labai malonų balsą, puikią dainavimo techniką. Lietuviška tarena gera, žodžių kirčiavimas taisyklingas.

Deja, techniškų trūkumų yra. Rekordavimas nėra švarus. Iš vokiškos įmonės buvo lauktina geresnės technikos. K. Binkio daina "Vėjavaikis" ne vietoje įdėta: kas seks tekstą aplanke, ypač nelietuvis, tai negalės suprasti, kodėl dainavimas neatitinka teksto.

Tekstų vertėjas irgi daug ko nesuprato, tad klaidingai išvertė. Šarka angliškai yra magpie, bet ne woodpecker (pastarasis yra genys). Kurteliai yra greyhounds arba medžiokliniai šunys, bet ne kokie nors "tools". Žodis pasidaboti reiškia taking fancy for a girl arba falling in love with a girl, bet ne amerikietišką gazing arba watching all the girls. Dainoje "ėsk, karvute" geriau išversti Eat, little cow, bet ne dear cow. Tos dainos vertimas nepilnas, gal vertėjas nežinojo, ką reiškia žodžiai viedras (pail), uzbonas (pitcher) ir puodynė (milk-jug). Tiesa, kai kurie tų žodžių yra skoliniai arba barbarizmai, bet jie liaudies dainose vartojami ir sakoma, kad "žodžio iš dainos neišmesi".

Dainininkė šia plokštele norėjo pagerbti mūsų įžymų kompozitorių Juozą Gruodį (1884-1948). Savo laiku jį buvo galima laikyti modernistu, harmonizuojančiu mūsų liaudies dainas, kurių plokštelėje yra šešios. "Ulijona" yra slaviška daina, nors dzūkai ją mėgsta.

Pirmoji plokštelės pusė pateikia kompozicijas mūsų poetų eilėraščiams. Daugiausia yra K. Binkio tekstų (net 6), po vieną Maironio, L. Giros, P. Budvyčio ir du S. Nėries. Originaliausia yra K. Binkio "Pavasario naktis Berlyne" teksto ir muzikos atžvilgiu.

Lauksime daugiau L. Šukytės plokštelių.

"Pasakos"

Vyr. gamintojas — A. Stankevičius. Pasakas parinko, paruošė ir režisavo B. Vaitkūnaitė-Nagienė. Įkalbėjo režisierė ir dar 7 asmenys. Išleido "Vilnius Records of Canada". Viršelius vaikiško stiliaus piešiniais papuošė V. Rutkauskaitė. Kaina — $12.50.

Techniškai ši ploštelė yra gerai pagaminta. Vykusiai įterpta muzika ir garsų efektai. Veikia daug asmenų ir čia visų neišvardinsime. Gerai pasakoja Vincas Piečaitis. Ir kitų tarena be priekaištų. Tik vienos jaunos mergaitės balse pastebimas imigrantės tarties atspalvis.

Turinio atžvilgiu čia visko yra atrinkta iš mūsų tautosakos. Yra pasakaitės apie gyvulius: Dangus griūna, Gužučio ir gervės piršlybos. Yra sakmių arba legendų: Milžinai, Našlaitėlis ir milžinas, Perkūno ginčas su velniu, Plungės pilies kalnas. Tikrųjų pasakų yra dvi: Slibinas devyngalvis ir Eglė žalčių karalienė. Dar įterptos dvi apeiginės arba magiškos dainelės: Atvažiuoja saulelė ("kuriu kuriu pečiukų") ir apeiginis Joninių giedojimas "Kupoliau kupolėli".

Medžiagos atrinkimas yra vykęs. Niekas negalės skųstis ilgų pasakų nuobodumu. Kalbėtojai vaidina pasidalinę vaidmenis, kaip teatre. Režisierė ir vyr. gamintojas darbą atliko gerai. Reikia tikėtis, kad pasiklausyti plokštelės mėgs vaikai ir suaugusieji kartu, prisimindami jaunas dienas.

Aš pats seniai ruošiausi išleisti pasakų ir sakmių plokštelę, panaudodamas senų Amerikos lietuvių pasakojimus, užrašytus į garsines juosteles 1949-52 m. Vis neprisiruošiau, bijodamas būti nuobodus (dainų plokštelę išleidau 1955 m.). Dabar turbūt ir nebereikės. Pasakų tekstus turiu nurašęs iš juostelių į popierių ir pavadinęs "Lietuviškos pasakos suaugusiems". Ten kitokio pobūdžio medžiaga, grynai folkloristinė, kartais vaikams netinkama. Įdomu, kad vaikai mėgsta ilgas pasakas. Kai aš skaitydavau iš knygos savo vaikams, tai jie parinkdavo kuo ilgesnius pasakų tekstus.

Metinė "TĖVIŠKĖS ŽIBURIŲ" prenumerata – $20, JAV-se – $20 amerikietiškų. Naujam skaitytojui – $15.00.

SKAITYTOJAI PASISAKO

KALBOS NEGERBIMAS?

Vis prikliau ir nemaloniau darosi skaitant žodžius, kurių niekad lietuvių kalboje niekas nevartojo. Niekur kitur nesu skaitęs pavadinimų kaip Klivlandas, Bruklinas ir pan. Mes neturime teisės pavadinti tuos miestus lietuviškai. Juk ir mes nenorime, kad mūsų miestus vadintų Wilno, Kowno, Shauli, Memel. Tas pats su pavardėm. Turime pavardes Gromyka, Černenka, Gorbačiovas, Šamiras, Reaganas, Mulronis, Mileris, Beginas . . . Ar jau jie pakeitė pavardes, ar mes tokie ignorantai kaip rusai, kad nesiskaitome su tarptautinėm pavardėm? Kas mums leidžia pravardžiuoti žmones? . . .

Aš žinau, šitas mano raštas nieko nepakeis, bet jūs negalvokite, kad tik jūsų laikraštis yra teisingas kalboje. Įdedu čekį su viltimi, kad kada nors "TŽ" vartos grynai lietuvišką kalbą.

K. Slyžys,
Sault Ste. Marie, Ont.

Red. pastaba. Dėkojame už stambų čekį, kuris palengvins "TŽ" leidybą. Turime betgi pastebėti, kad lietuvių kalbos rašybą tvarko ne doleriai, o kalbininkai. "TŽ" laikosi dabartinės lietuvių kalbos rašybos, kuri yra vartojama Lietuvoje ir žymia dalimi išeivijoje. Tam reikalui yra išleistas vadovėlis "Dabartinė lietuvių kalbos rašyba" 1982 m. Daugiausia keblumų sudaro tikrinių vardų bei pavardžių rašyba. Lietuvoje svetimtaučių pavardės bei vietinių pavadinimai lietuvinami ištisai, laikantis senos tradicijos. Išeivijai tai sudaro keblumų, nes kartais taip rašomos pavardės bei vietovių pavadinimai pasidaro neatpažįstami. Dėl to išeivijoje linkstama pridėti lietuviškas galūnes prie tikrinių vardų (Reaganas, Weinbergeris, Kaplanas . . .). Ir tai dėl to, kad to reikalauja linksniavimas. Taip daro pvz. latviai ir kitos tautos pagal savo kalbų dėsnius. Tai ne pravardžiavimas, o tik svetimų pavardžių įvedimas lietuviškon vartosenon, laikantis savo kalbos dėsnių. Lietuvių kalba, kad ir priespaudos sąlygose, daro pažangą, kaip ir kitos gyvosios kalbos. Išeiviai, gerokai atitrūkę nuo tos kalbos raidos, atsilieka ir pradeda laikyti visas naujoves kalbos darkymu.

LIETUVIAI IR ŽYDAI

Nesu mūsų tautos kolektyvinės kaltės šalininkas, bet pripažįstu kolektyvinę gėdą ir atsakomybę. Lietuvių-žydų klausimas yra pirmoje eilėje ne istorinis ar politinis, bet moralinis klausimas, kuris teisiniais metodais neišsprendžiamas. Kolektyvinė atsakomybė yra taip pat moralės dalykas. Šios sąvokos supratimas galėtų mus tik praturtinti. V. Domeikai tai atrodo svetima ir nepažįstama.

Dr. med. S. Sereika,
V. Vokietija

Red. pastaba. Šio laiško autorius yra atsiuntęs ilgą atsiliepimą į V. Domeikos straipsnį, spausdintą "TŽ" 1985 m. 1 ir 2 nr. Jame betgi kartojama jau žinoma autoriaus nuomonė. Čia spausdiname tiktai minėto atsiliepimo pabaigą, kurioje jis išreiškia esmingesnį savo nuomonės aspektą.

NEKROLOGAS

"TŽ" 1985 m. 11 nr. išspausdintas nekrologas apie a.a. Leoną Fabricių. Autorius rašo, kad velionis buvo palaidotas iš rusų ortodoksų cerkvės, buvo literatas ir rašė rusiškai. Kažkaip įkyriai lenda į galvą mintis, ar negeriau būtų tikęs toks nekrologas rusų laikraščiui? **J. A.**

PAŠTAS IR PATARIMAS

Siunčiu prenumeratą už 1985 metus ir linkiu Kanados paštui (ir JAV) pasveikti. Džiaugiuosi, kad dar iš viso gauname laikraštį, nors ir pavėluotai. Liūdna būtų, jai visai nagautume.

Venkite straipsnių apie žydų problemą. Jau daug kartų buvo bandyta išsiaiškinti, bet kalba išeina kaip kiaulės su žąsinu — kikevienas tik savo sako.

E. Barškėtis,
Čikaga

LAUKIAMAS SVEČIAS

Gavau Jūsų laiškutį skaitytojams ir loterijos bilietus. Nedelsdamas atnaujinu "TŽ" prenumeratą. Šia proga noriu nuoširdžiai pasidžiaugti "TŽ", kurie mane aplanko kas savaitę. Tai puikus laikraštis, tikrai vertas to gražaus "Tėviškės žiburių" vardo. Aktualūs, gyvenimiški, gilių minčių, įdomios informacijos straipsniai. Diskusijose laikotės spaudos etikos, kultūringai. "TŽ" visada laukiamas mūsų namuose svečias. Ištverkite dar daugelį metų, šviesdami mūsų tėvynainiams kelius į laisvo Lietuvos gyvenimo rytmetį.

J. Janušaitis,
Daytona Beach, Fla.

DUŠMANAI

Skyriuje "Pavergtoje tėvynėje" "TŽ" 1985 m. 5 nr. minima T. Tubinienė rašiusi "Komjaunimo tiesoje" apie sužeistą lietuvį Afganistane. Ji vadina Afganistano partizanus "dušmanais". Turkų kalbose "dušman" (turkai taria diušman) reiškia priešą. Tą žodį rumunai pasiskolino iš turkų. Rusai yra dušmanai afganistaniečiams, bet kodėl afganistaniečiai tapo dušmanais lietuviams, latviams ar estams? Pastarieji, patys būdami pavergti, yra sovietų priversti pavergti kitus.

R. Bulovas

KAS PAAIŠKINS?

Nuo seno esu uolus lietuviškos laidos Vatikano radijo klausytojas. Programos būdavo įdomios ir patraukiančios, nes liesdavo daugiausia tik lietuviškus klausimus. Kiekvienos dienos 15 min. ir šeštadienių 30 min. programa (priside-davo valandėlė Lietuvos jaunimui) buvo lyg ištroškusiam gryno vandens lašas. Pernelyg mažai. Ką bekalbėti apie mūsų tautiečius, gyvenančius tėvynėje, kuriems tos programos skiriamos!

Ir štai be jokių radijo pranešėjo paaiškinimų: "Sekantį šeštadienį programą pradėsime 19 v." Paprastai šeštadienio transliacija prasidėdavo 15 min. anksčiau.

Na ką, pagalvojau sau, gal programą perkėlė į vėlyvesnį laiką. Nustebau, kai po 15 min. pranešėjas atsisveikino. O kur jaunimo valandėlė?

Keista. Tai įvyko, kai Vatikane Joną-Paulių II aplankė Gromyka. Ir nuo to laiko transliacijos apsiriboja daugiau pamokslinio pobūdžio turiniu. Ne mano nosiai išnoti, kas buvo tos "diplomatijos" keliu laimėta, bet nuostolį matau jau dabar, ir tai ne mažą. O ar galėtų kas iš mūsų tautiečių Vatikane tai paaiškinti?

Antras klausimas, kurio aš negaliu jokiu būdu išnarplioti, tai Vatikano įgaliotinio siuntimas į Čerenenkos laidotuves. Argi tai ne tas pats, jei Vatikanas siųstų savo įgaliotinį į laidotuves kokio nors aukšto nacių pareigūno, kuris savo ranka nebūtų nė vieno žmogaus nužudęs, bet tik tam kruvinam režimui atstovavęs? Juk ir Čerenenka buvo vienas iš tų, kuris tokiam režimui atstovavo.

Radijo klausytoja

Pranešimas ir padėka

Pranešame gimimėms ir pažįstamiems, kad 1985 metų kovo 13 dieną širdies priepuoliu mirė mūsų brolis

a. a. JUOZAS JANUŠKA.

Gimęs 1901 m. kovo 11 d. Lietuvoje, palaidotas kovo 16 d. iš Lietuvos kankinių šventovės Šv. Jono lietuvių kapinėse Mississaugoje.

Nuoširdi padėka kun. K. Kaknevičiui už gedulines šv. Mišias, maldas ir velionies palydėjimą į amžino poilsio vietą; sol. L. Marcinkutei už vargonavimą ir giedojimą šv. Mišių metu; karsto nešėjams ir visiems, atsilankiusiems į laidotuves.

Velionis Lietuvai kuriantis tarnavo kariuomenėje auto batalione. Atlikęs karinę prievolę, tarnavo vidaus reikalų ministerijoje, vėliau Semeliškių apylinkės teismo sekretoriumi. Kaune, Laisvės alejoje, turėjo su bendrininku mokslo, medicinos ir sporto reikmenų parduotuvę "Gaublys". Buvo Lietuvos automobilių klubo narys. 1939 m. dalyvavo automobilių lenktynėse aplink Lietuvą. Atvykęs į Kanadą, lankė kursus ir, išlaikęs egzaminus, dirbo kaip auto mechanikas iki pensijos.

Buvo vedęs Juzefą Urbonavičiūtę, su kuria išgyveno 60 metų ir pats atsigulė šalia savo mylimos žmonos, kuri buvo palaidota 1984 m. gegužės 12 d. Kanadoje Toronte išgyveno 37 metus.

Tebūnie Tau, mielas Juozai, lengva Kanados žemelė! Ilsėkis ramybėje.

Sesuo ir broliai su šeimomis

INTERNATIONAL

SOL. ALGIO GRIGO vadovaujamos kelionių agentūros

1985 METŲ KELIONĖS Į LIETUVĄ:

KELIONĖ nr. 1 **balandžio 12 d. iki balandžio 27 d.**
11 dienų Vilniuje, 3 dienos Helsinkyje
Iš Niujorko **$1,481.00**
Iš Montrealio ..... **$1,850.00** kanadiškais

KELIONĖ nr. 2 **liepos 15 iki liepos 31 d.**
11 dienų Vilniuje, 1 diena Leningrade, 3 dienos Helsinkyje
Iš Niujorko **$1,788.00**
Iš Montrealio ..... **$2,225.00** kanadiškais

KELIONĖ nr. 3 **rugsėjo 1 d. iki rugsėjo 18 d.**
11 dienų Vilniuje, 1 diena Leningrade, 3 dienos Helsinkyje
Iš Niujorko **$1,669.00**

KELIONĖ nr. 4 **gruodžio 20 iki sausio 4 d.**
11 dienų Vilniuje, 3 dienos Helsinkyje
Iš Niujorko **$1,467.00**
Iš Montrealio ..... **$1,835.00** kanadiškais

Nakvojant dviese kambaryje, įskaitant visas susisiekimo išlaidas, viešbučius ("Presidentti Hotel" Helsinkyje), maistą, operos, teatro arba baleto bilietus, įvairias ekskursijas ir daug kitų priedų. Kelionė nr. 4 suderinta su grandioziniu Naujų metų sutikimo baliumi.

Tarpininkaujame perkantiems automobilius, kooperatinius butus, padedame sutvarkyti dokumentus iškvietimams. Informacijų ir visais kelionių reikalais kreiptis į:

G. T. INTERNATIONAL, INC., P.O. BOX 29163, CHICAGO, ILLINOIS 60629, USA
TELEFONAI: (312) 471-1700 arba 471-1702
KANADOJE (416) 534-3120 arba 767-4991
Skrendame erdviais "FINNAIR" lėktuvais

FINNAIR
Simple elegance...by Finnish design

"Bubulis ir Dundulis" Floridoje

Antano Rūko linksmas trijų veiksmų nutikimas, suvaidintas St. Petersburgo lietuvių klubo salėje 1985. III. 8

DALILA MACKIALIENĖ

"Kaip žvaigždė į žvaigždę spindulėlį tiesia, taip kiekvienas norim būt šioj žemėj dviese", sako autorius šio linksmo nutikimo tekste.

Jau nuo pirmo veiksmo pradžios prasideda atodūsiai ir prasiveržia norai sueiti į poras. Pradžioje dar viskas neryškų, lyg prigesinta, prislopinta. Dar tik užuomina, kad kažkur tarp sodo tvorų ir bičių avilių jau pinasi meilės gijos ir liežuviais jau ruošiamos vestuvės. Ir taip poravimasis piršliaujant ir be piršlių tęsiasi iki trečiojo veiksmo pabaigos. Atsinaujina užmirštos draugystės, atgyja senos meilės, nes laikas jau spėjo užgydyti žaizdas ir nupustė nuo širdžių susiklosčiusias dulkes. Susiporuoja ir našlelės, ir viengungiai, ir žilagalviai, ir vos pirmą meilę pažinę jaunuoliai, nes "kiekvienas nori būt šioj žemėj dviese . . ."

Bendras įspūdis

"Bubulio ir Dundulio" spektaklį režisavo Algis Ulbinas. Jis savo debiutiniame spektaklyje stengėsi patenkinti žiūrovus. Kiekvienas veiksmas prasidėjo vyrų dainomis, vadovaujant ir akordeonu pritariant Aleksui Kusinskiui, ar tautiniais šokiais, paruoštais Aurelijos Žalnieriūnaitės-Robertsonienės. Nors šie priedai nesiderino į visą veikalo kontekstą, nes neišplaukia iš veikalo turinio, bet žiūrovams labai patiko ir jie nepagailėjo katučių.

Stebint šį spektaklį iš ano meto perspektyvos, nugrimzdusios daugiau kaip 50 metų į praeitį, norėtųsi, kad vietoj akordeono su paskutinės mados patobulinimais, čia būtų grojus armonika, kad kaimo ūlytėlėje vyrai nevaikščiotų nublizgintais batais. Anuo laiku kaimo ūlytėlėse merginos nešoko choreografuotų tautinių šokių, kokius mes dabar matome tautinių šokių šventėse. Čia geriau tiktų ratelis, gal Suktinis . . .

Daina "Kur nemunai jaunų dienų", atlikta prieš pirmą veiksmą, buvo per ilga ir, kol buvo išdainuoti trys su visais pakartojimais posmai, žiūrovas jau nekantriai pradėjo laukti vaidinimo.

Turinys

Uždangai atsidarius, scenoje — Rožė (Sofija Vaškienė) ir viso kaimo ryšininkas, pagalbininkas, žinių nešiotojas Girdžius (Mečys Krasauskas). Abudu, jau kaip ramunės, savo baltas galvas lenkia saulėlydžio link. Tačiau "nesvarbu, kad ūsas žilas, bet širdyje ugnis dainuoja; kai tik pamatai žiedelį, tai širdis ir veržias iš krūtinės, lyg paukštė . . ." prisipažįsta prie savo silpnybės Girdžius. Besirutuliojant visokioms meilėms, besidžiaugiant artėjančių vestuvių linksmybėms, staiga ima ir užbėga debesėlis saulę. O tas debesėlis — išsispietusios bitės. Būsimosios jaunosios tėvo Bubulio bitelės išsispietė: "Šokau atsinešt vandens, smilkalo ir sietelio, o bitės kaip kamparas pranyko". Bičių pasisavinime įtartas Dundulis, geriausias kaimynas iš visų kaimynų, kuriuos tik tvora beskiria, kurio sūnus Dobilas riečia ūsą apie Bubulio vienturtę Radastą.

Na ir susiėdė kaimynai dėl bičių spiečiaus. Kokia nesantaika, kokie barniai, šnairavimas, apkalbinėjimai! Visa tai būdinga iki šių dienų. Atidžiau į viską pažvelgus, matyti, kad visa tai tik "dėl bičių spiečiaus, kuris nurūko į mišką . . ." Dėl senių išpūstų ambicijų galėjo skaudžiai nukentėti du jauni žmonės. Tik jų pačių dėka, sumaniai apgaunant tėvus, visas spiečiaus reikalas buvo išaiškintas, ir jaunoji pora vėl glaudėsi vienas prie kito.

Pirmame veiksme užkulisyje pasigirdo vyrų daina "Ant ežerėlio rymojau". Tai tikrai savo nuotaika sužibėjęs deimančiukas. Šitoje vietoje tiko ir jaunimo šokis (tik ne dabartinis).

Eiliuotas tekstas

Šio linksmo nutikimo tekstas autoriaus parašytas baltomis eilėmis. Labai lyriškas. Vietomis gerokai supoetintas ir sunkiai išmokstamas. Vis dėlto, visi vaidintojai puikiai įsisavino teksto žodžius. Gal kai kur sulaužytose eilutėse buvo prarasta dalis tikrojo prasmingumo, besistengiant perduoti išmoktus žodžius, gal kiek užslopinta romantika, lyriškumas ir senatvės skausmas, kai nebėra žvaigždelei į ką ištiesti spindulėlį.

Pirmuosius žingsnius žengiančiam "Žibintui" buvo tikrai nelengva šį rafinuotą tekstą išvesti į sceną. "Žibintas", susikūręs prieš porą metų, dalyvavęs VI teatrų festivalyje Čikagoje, dabar jau be pašalinės pagalbos, vien savo jėgomis, suvaidino šią nelengvą pjesę. Tikimės, kad jie kas metai suvaidins po vieną veikalą, nes lietuviai vaidinimus mėgsta ir gausiai lanko.

Režisierius ir vaidintojai

"Bubulio ir Dundulio" režisierius A. Ulbinas apie ketvirtį šimtmečio "ištarnavęs" E. Kudabienės vadovaujamame "Aukuro" teatre Hamiltone, yra prityręs scenos darbuotojas, sukūręs visą eilę stiprių vaidmenų, teatrų festivalyje Čikagoje pripažintas geriausiu aktorium antraeiliame vaidmenyje, savo, kaip režisieriaus, egzaminą išlaikė.

Turint bent kelis vaidintojus, žengiančius scenon pirmą kartą, režisieriui tenka nelengvas uždavinys, juos paruošti tokiais personažais, kurie įgyvendintų autoriaus teksto žodžius. Vieniems tai pavyko geriau, kitiems silpniau. Bet visi parodė nuoširdaus ir ilgo darbo rezultatus. Kai kurie "pirmamečiai" spektaklio metu sužibėjo tikrai įspūdingai.

Iš tokių pažymėtina Radastos vaidmenį atlikusi Kristina Grabnickaitė, kurios nemeluotas nuoširdumas, įsijautimas, puiki išvaizda, o ypač graži be jokio akcento lietuvių kalba, kurios galėtų pavydėti ne vienas baigęs Lietuvoje gimnaziją ir net universitetą. Tai tėvų ir senelių nuopelnas. Tikrai pagarba jiems ir pavyzdys kitiems. "Žibintui" ji bus didelė dovana sekančiuose vaidinimuose. Ji — bepradedanti jauna pianistė.

Piršlio Tarulio vaidmenį atlikęs Bronius Ginčiauskas, irgi pirmametis, taip pat parodė savo sceniškumą ir daug komiško atspalvio sukurtame vaidmenyje. Ateityje jis bus nepamainomas linksmų vaidmenų kūrėjas. Jis gabus vaidyboje, tik režisieriui reikės daugiau "atkasti" jo talento ir įstatyti į tinkamą vaidmenį. Jis pagavo publikos dėmesį savo tikroviškumu ir piršlišku apsukrumu.

Elena Krasauskienė našlės Agulės rolėje irgi ne kartą blykstelėjo kaimo moters rafinuotumu. Jos vaidmuo labai dėkingas. Gal reikėjo daugiau "pletkiškumo" ir našlės romantikos.

Bubulio vaidmuo teko Stasiui Vaškiui, kurio didesnė pusė gyvenimo buvo praleista scenoje. Buvo įdomus ir pagaunantis trečiojo veiksmo monologe.

Vlado Račkausko sukurtas Dundulio vaidmuo buvo komiškas savo stotu, užtikrintas vaidmens teksto mokėjimu, vietomis kiek šaržuotas. Šis buvo jo antras vaidmuo trumpoje "Žibinto" teatro istorijoje. Padaryta gera pažanga. Abiejų kaimynų sukurtos bendros scenos buvo įdomios savo nerealumu.

Dundulio sūnų Dobilą vaidino Vytas Lašinskas. Labai dailios išvaizdos jaunas vyras, visai neblogai kalbantis lietuviškai. Jam reikėtų išvystyti platesnį judesį, turėti daugiau drąsos besimeilinant Radastai ir daugiau niuansų teksto išsakyme. Jis irgi pirmametis scenoje. Dėl jo žavumo atleistini visi maži trūkumai.

Sofija Vaškienė, Bubulio šeimininkės Rožės vaidmeny buvo nuoširdi, paprasta, kiek paviršutiniška, be parodytos romantikos, kurios tekste apstu. Ir šluotą reikėtų turėti surištą iš vytelių. "Supermarkete" nupirkta šluota buvo tikras akibrokštas.

Aplinkui besimaišančio kaimyno Girdžiaus nelengvą vaidmenį teko nešti Mečiui Krasauskui. Šiam poetiškam, spalvingam vaidmeniui reikėtų kiek judresnio ir linksmesnio charakterio. Šis vaidmuo, lyg raudonas siūlas per audinį, jungia viso veikalo vientisumą. Tos jungties buvo pasigesta.

Jaunikį Šaltekšnį vaizdavo Stasys Juozapavičius, irgi pirmokas scenoje. Vietomis buvo kiek dirbtinas ir trūko įsigyvenimo į užguitą personažo charakterį. Bet negali daug reikalauti iš aktoriaus, žengiančio pirmuosius žingsnius scenoje.

Daugelyje vietų vaidintojai teksto žodžius deklaravo publikai, bet ne santykiavo vieni su kitais. Trūko to vidinio ryšio, kuris paverčia spektaklį žmonių gyvenimo dalimi.

Trečią veiksmą reikėtų trumpinti, kondensuoti. Ištįso į nuobodumą, ir vaidintojai, atrodo, pavargo.

Pabaiga

Spektaklis baigėsi kaimynų susitaikymo scena prie sode išties Poderys. Po pamaldų parapijos salėje buvo apylinkės valdybos surengta arbatėlė. Tuo metu buvo rodoma per televizijos aparatą kunigo atsivežta garsinė vaizdajuostė apie šv. Kazimiero 500 metų mirties sukaktuvių iškilmes Romoje. Už televizijos aparato panaudojimą nuoširdi padėka Vytautui Kramiliui. Malonu buvo matyti tautiečius gausiai dalyvaujant. Išsiskirstant, kunigas pažadėjo mūsų neužmiršti ir vėl aplankyti. Šį kartą kunigą priėmė ir globojo Albinas ir Antanina Vanagai. Jiems už tai taip pat tenka nuoširdi padėka. **Valdyba**

Vasario 16 iškilmėje Klivlande programos pranešėja INGRIDA BUBLIENĖ pokalbyje su pagrindiniu kalbėtoju dr. RIMU PETRAUSKU iš Toronto – jaunosios kartos atstovu **Nuotr. V. Bacevičiaus**

Lietuviški mišiolėliai

JAV lietuvių katalikų kunigų vienybė iki šiol leido-spausdino sekmadieninius mišiolėlius, kad lietuviai katalikai galėtų pilnai dalyvauti Mišiose ir jas tinkamai su kunigu aukoti. Tačiau daugelis tikinčiųjų iki šiol pasigesdavo kasdieninio lietuviško mišiolėlio. Šiuo metu ta spraga jau bandoma užpildyti. JAV lietuvių katalikų kunigų vienybės paprašytas, prel. Vytautas Balčiūnas suredagavo, o Kunigų vienybė išleido tris šiokiadieninius mišiolėlius: vieną — skirtą Advento-Kalėdų laikotarpiui, kitą — skirtą Gavėnios-Velykų laikotarpiui, trečią — skirtą Didžiosios savaitės liturginėms apeigoms bei Mišioms. Tie mišiolėliai naudingi visiem, net ir tiems, kurie negali kas dieną Mišiose dalyvauti. Tuo atveju kiekvienas tinkintysis gali savo atliekamu laisvu laiku kas dieną bent tos dienos Mišių skaitinius pasiskaityti, pamąstyti ir tuo būdu jungtis kasdieną Visuotinės Bendrijos atnašaujamon vienkartėn Kristaus Aukon. Advento-Kalėdų ir Gavėnios-Velykų mišiolėliai (didelio formato) kainuoja po $10, o Didžiosios savaitės mišiolėlis — $4. Dar trūksta šiokiadieninio mišiolėlio vasaros laikotarpiui, bet tikimasi, kad ir tas greitu laiku pasirodys. Pastebėtina, kad visi šių mišiolėlių tekstai yra paruošti Lietuvoje ir patvirtinti Šv. Sosto.

Šiuos mišiolėlius galima įsigyti per lietuviškas parapijas bei misijas, kreipiantis į kunigus arba knygų platintojus. Toronte juos galima įsigyti Prisikėlimo parapijos ir Anapilio knygynuose. Galima užsisakyti ir tiesiai iš leidėjų šiuo adresu: Lithuanian R. C. Priests' League of America, c/o Rev. A. Petraitis, I. C. Convent, Rt. 21, Putnam, CT 06260, USA.

Rochester, N. Y.

SKAUTŲ-ČIŲ "DAINAVOS" VIETININKIJA ir Ročesterio Lietuvių tautinių šokių grupė "Lazdynas" rengia pavasario vakarą š. m. balandžio 20 d., 7 v.v., Šv. Jurgio parapijos salėje (555 Hudson Ave.). Meninę dalį atliks aktorius Vitalis Žukauskas iš Niujorko ir "Lazdyno" grupės šokėjai. Po programos, šokiams grojant geram orkestrui, bus proga visiems smagiai pasišokti, pavasariškoj nuotaikoj pabendrauti su senais draugais ir užmegzti naujas pažintis. Vakaro paįvairinimui veiks baras ir užkandžių bufetas. Rengėjai maloniai kviečia būti dalyviais mūsų pavasario vakaro-šventės. **Rengėjai**

Calgary, Alberta

PRIEŠVELYKINĖS PAMALDOS. Kun. dr. V. Skilandžiūnas, atvykęs iš Otavos, kovo 24 d. atlaikę lietuviams priešvelykines pamaldas St. Ann šventovėje. Pamokslas ir maldos buvo skirtos kenčiančiai nuo persekiojimų Lietuvai prisiminti. Po pamaldų parapijos salėje prie susineštinių pietų buvo parodytos skaidrės šv. Kazimiero sukakties 500 metų paminėjimui. Psalmių žodžiai nusakė šv. Kazimiero gyvenimo prasmės kelią. Vaikams buvo didelis džiaugsmas, kad Velykų senelė atvyko ir visus apdovanojo. Kun. dr. V. Skilandžiūno atsilankymas priminė Kalgario lietuviams, kad jie nėra visai užmiršti. Spauda ir aplankymai suburia lietuvius į vieną vietą. **Kor.**

London, Ontario

GAVĖNIOS REKOLEKCIJOS Šiluvos Marijos parapijoje kovo 22, 23 ir 24 d.d. vedė prel. dr. Juozas Tadarauskas labai sėkmingai.

METINĖ PARAPIJOS vakarienė — balandžio 27, šeštadienį. Meninę programą atliks Detroito moterų vokalinis kvartetas, vadovaujamas muz. Stasio Sližio. Bus vaišės, muzika ir loterija. **koresp.**

OLGA ŠVILPIENĖ, eidama į namus, nuslydo nuo apledėjusio laiptelio, krito ir susilaužė kojį. Buvo planavusi po savaitės važiuoti aplankyti savo mamos JAV-se, deja, kelionė baigėsi ligoninėje. Jos nelaimė atsiliepė ir į Londono lietuvių veiklą, nes ji buvo viena aktyviausių Londono moterų: labai aktyvi KLK moterų dr-jos Londono sk. narė, viena iš spaudos balių rengėjų, dar ir dabar labai nuoširdžiai talkinanti parapijai bei "Pašvaistės" chorui, kuriame ji yra viena iš dainininkių. **D. E.**

Sault Ste. Marie, Ont.

KUNIGAS JONAS STAŠKUS iš Toronto-Mississaugos aplankė mus kovo 17 d. Jis "Blessed Sacrament" šventovėje vedė priešvelykinį susikaupimą: klausė išpažinčių, laikė šv. Mišias ir pasakė Velykų šventėms pritaikytą pamokslą. Per Mišias patarnavo jaunuoliai — Stasys Druskis ir Kęstutis Poderys. Po pamaldų parapijos salėje buvo apylinkės valdybos surengta arbatėlė. Tuo metu buvo rodoma per televizijos aparatą kunigo atsivežta garsinė vaizdajuostė apie šv. Kazimiero 500 metų mirties sukaktuvių iškilmes Romoje. Už televizijos aparato panaudojimą nuoširdi padėka Vytautui Kramiliui. Malonu buvo matyti tautiečius gausiai dalyvaujant. Išsiskirstant, kunigas pažadėjo mūsų neužmiršti ir vėl aplankyti. Šį kartą kunigą priėmė ir globojo Albinas ir Antanina Vanagai. Jiems už tai taip pat tenka nuoširdi padėka. **Valdyba**

Thunder Bay, Ontario

A. a. LEONAS GALVOZAS, 84 m. amžiaus, mirė vasario 6 d. Jis atvyko Kanadon 1928 m. ir pergyveno sunkius depresijos laikus.

Jo gimtinė yra Panevėžio aps., Smilgių vls. Tarnavo Lietuvos kariuomenėje atstatant Lietuvos nepriklausomybę. Buvo patekęs lenkų belaisvėn, kur išbuvo porą mėnesių.

Laidotuvėmis rūpinosi jo draugai. Jis pats nusipirko vietą kapinėse, pasistatė paminklą ir pasodino porą medelių. Paskutinius keliolika metų gyveno moderniame pensininkų name, kuriam vadovauja Šv. Juozapo vienuolijos seserys. Laidotuvių apeigas atliko laidotuvių namuose kun. Philippe. Po laidotuvių kavutę paruošė p. Dirsienė ir p. Pilkienė.

A. a. A. BALTRUŠAITIS, 72 m. amžiaus, mirė vasario 8 d. Gimęs Kaune gausioje šeimoje: 4 broliai ir 3 seserys. Turėjo gražų balsą, studijavo dainavimą. Atvykęs Kanadon 1947 m. dirbo statyboje, vėliau miško darbuose ir net kalviu "Don Clark Co." Paskutinius 9 ar 10 metų nebedirbo dėl sveikatos negalavimų ir gyveno Port Arthure su žmona ukrainiete, kuri mirė prieš Kalėdas. Tada jį globojo jo posūnis. Prieš Kalėdas ir jis buvo ligoninėje. Ten susipažino su lankančiu katalikų kunigu vienuoliu, kuris ir palaidojo su gražiom apeigom iš Everest laidotuvių namų.

Laidotuvėmis rūpinosi jo posūnis Kovalchuk. Palaidotas "Sunset Memorial" kapinėse, Thunder Bay P. **Dr. E. Jasevičiūtė**

Ontario

RINKIMŲ PRANEŠIMAS

Visi prašomi jį įsidėmėti ir atitinkamai elgtis. Remiantis Jos Malonybės raštu, liečiančiu rinkimus, mano nukreiptu į balsavimo pareigūną kiekvienoje rinkiminėje apylinkėje, kad būtų išrinkti asmenys atstovauti balsuotojams Ontario seime, — šiuo viešai pranešami kiekvienai rinkiminei apylinkei sekantys dalykai.

PERŽIŪRA

Turintieji teisę balsuoti rinkėjai, nepatekę į dabar sudaromą sąrašą ir norintieji įrašydinti savo pavardes į pradinį balsuotojų sąrašą, privalo kreiptis į balsavimo pareigūną (Returning Officer) ir teirautis apie procedūrą prieš užbaigiant galutinį sąrašą.

Balsavimo pareigūno telefono numeris rinkiminėje jūsų apylinkėje gaunamas iš centrinės (Directory Assistance).

OFICIALUS KANDIDATŲ ĮRAŠYMAS

kiekvienos rinkiminės apylinkės balsavimo įstaigoje baigiasi

balandžio 18, ketvirtadienį, 2 v.p.p.

IŠANKSTINIS BALSAVIMAS

KETVIRTADIENĮ, ŠEŠTADIENĮ, PIRMADIENĮ,

BALANDŽIO 25, 27 ir 29.

BALSAVIMO VALANDOS: nuo 11 v. r. iki 8 v.v.

RINKIMŲ DIENA

KETVIRTADIENIS,

1985 METŲ GEGUŽĖS 2 DIENA

BALSAVIMO LAIKAS

nuo 9 v.r. iki 8 v.v.*

*VIENA VALANDA ANKSČIAU KENOROS IR RAINY RIVER RINKINIMĖSE APYLINKĖSE

GOD SAVE THE QUEEN

Duota su mano parašu Ontario Toronte

Warren R. Bailie, CHIEF ELECTION OFFICER

Elections Ontario

JUS INFORMUOJA

Paskelbta Ontario rinkimų vyriausio pareigūno įstaigos

Prisikėlimo Parapijos Kredito Kooperatyvas

999 College St., Toronto, Ont. M6H 1A8 • Telefonai: 532-3400 • 532-3414

AKTYVAI virš 26 milijonų dolerių

KASOS VALANDOS:

Pirmadieniais	10-3
Antradieniais	10-3
Trečiadieniais uždaryta	
Ketvirtadieniais	10-8
Penktadieniais	10-8
Šeštadieniais	9-1
Sekmadieniais	9-12.30

MOKA UŽ:

90 dienų termin. indėlius	9 %
180-185 d. termin. ind.	9½%
term. indėlius 1 metų	10 %
term. indėlius 2 metų	10 %
term. indėlius 3 metų	10½%
pensijų s-tą	10 %
spec. taup. s-tą	8 %
taupomąją s-tą	7½%
depozitų-čekių s-tą	6 %

DUODA PASKOLAS:

asmenines nuo	12 %
mortgičius nuo	11% – 13½%

ANAPILYJE skyrius veikia sekmad. 9.30 v.r. — 1 v.p.p.

Duodame asm. paskolas iki $50,000 ir mortgičius iki $100,000 (75% įkainoto turto vertės). Draudžiame narių gyvybes pagal santaupų dydį iki $2,000 ir asm. paskolas iki $10,000. Parduodame pinigines perlaidas (money orders) ir kelionės čekius (traveler's cheques). Neimame mokesčio už išrašytus čekius bei apmokamas įvairias sąskaitas. MŪSŲ TIKSLAS — NE PELNAS, BET SĄŽININGAS PATARNAVIMAS

STEPHAN'S FURS

2239 Bloor Street West. • 406 Roncesvalles Ave. Telefonas 536-5936 ir Telefonas 762-7775

Parduodami kailiniai apsiaustai ir įvairaus kailio kepurės. Priimami užsakymai. Daromi pataisymai bei persiuvimai.

Vaidotas (Vay) Jonynas

Telefonas (416) 864-2734

pataria ir padeda investacijose nuo aukso iki valstybinių lakštų. Jo atstovaujama firma aptarnauja investuotojus nuo 1923 metų.

MOSS, LAWSON & CO. LIMITED
48 Yonge St., Toronto, Ont. M5E 1G7

LIETUVIO SAVININKO VAISTINĖ

MARGIS DRUG STORE

JOHN V. MARGIS, Phm. B.

408 Roncesvalles Ave. Tel. 535-1944

PRIIMA "ONTARIO DRUG BENEFIT" RECEPTUS.
PENSININKAMS 15% NUOLAIDA NUO VISKO (IŠSKYRUS CIGARETES)

NEMOKAMAS PRISTATYMAS Į NAMUS

MARGIS DRUG STORE TURI "LOTTARIO" LOTERIJOS SKAITYTUVĄ (KOMPIUTERĮ)

"TYPE MASTER GRAPHICS"

3317 Bloor Street West, Toronto, Ontario M8X 1E7

Telefonas: 236-1048

* *Raidžių rinkimo bendrovė.*
* *Renka tekstus lietuvių, prancūzų ir anglų kalbomis.*

Skambinkite ***Linai Kuliavienei*** *arba* ***Vidai Šiaučiulienei***

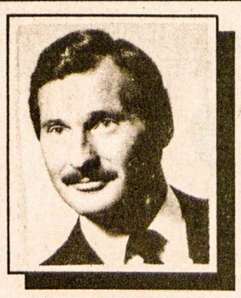

Agentas, kuris rūpinasi jumis

1. Jūsų namai yra svarbiausias mūsų rūpestis.
2. Pasirinkdami mus, jūs pasirenkate agentą, kuris rūpinasi jumis.
3. Skambinkite Antanui Geniui tel. 231-2839, ir turėsite pirmos klasės patarnavimą.

Antanas Genys (416) 231-2839

Frank Barauskas Limited, Realtor, 3828 Bloor St. W., Islington, Ont. M9B 1K8

AUTOMOTIVE FIBER

AUTOBODY AND COLLISION REPAIRS

Visų rūšių automobilių išorės (body) taisymas ir dažymas: sąžiningas darbas, pigios kainos.

Savininkas – RIČARDAS KYBARTAS,
22 BELVIA ROAD, Etobicoke, Ont. M8W 3R3 **Telefonas 252-8863**

Greitas ir tikslus patarnavimas!

DRAUDA

gyvybės, automobilių, gaisro atveju, nuomininkų turto, verslo ir komercijos

Juozas Eimis Ramas

Tel. 364-5081, namų 766-5857

Allstate Simpson's, 176 Yonge St., Toronto, Ont., M5C 2L7 (Queen & Yonge)

Klientų patogumui, susitarus, atvažiuoju į namus

AUTORITE SALES & SERVICE

1636 Dundas Street West, Toronto, Ontario M6K 2M4 **Telefonas 531-1331**

BLOOR AUTORITE GARAGE

296 Brock Avenue (Tarp Dundas ir College) **Telefonas 531-1305**

★ Automobilio saugumo pažymėjimai (Mechanical fitness Certification)
★ Sąžiningas ir patikimas patarnavimas. ★ Visi automobilių mechaniniai
★ taisymai. ★ Snieginės ir paprastos padangos, MICHELIN, B. F.
★ GOODRICH, RADIAL ir kt. Savininkas FRANK PETITT

RIMAS SRIUBIŠKIS ir VIOLETA ADOMONYTĖ, susituokę Toronto lietuvių Prisikėlimo šventovėje 1984.X.27. Tai buvo pirmoji pora, kurios jungtuvių apeigas atliko naujasis vyskupas P. A. Baltakis. Abu jaunavedžiai dalyvauja lietuvių organizacijose, ypač skautuose. Violeta 1980 m. buvo išrinkta "Vilniaus" paviljono karalaite Toronte

KANADOS ĮVYKIAI

Rinkimai Ontario provincijoje

Naujasis Ontario premjeras F. Milleris provincinio parlamento rinkimus paskelbė gegužės 2 d. Jis buvo išrinktas konservatorių partijos vadu ir premjero pareigas iš W. Davis perėmė š. m. vasario 8 d. Visi tikėjosi ankstyvų parlamento rinkimų, kol dar nėra atvėsusi iš politikos pasitraukiančio W. Davis įtaka rinkėjams, tik pats F. Milleris vengė prasitarimų šia tema. Ontario konservatoriai artėja prie ilgiausio valdymo Kanados istorijoje. Ligšiolinis rekordas, priklausantis N. Skotijos liberalams, buvo pasiektas 1925 m. — jie šią provinciją be pertraukos valdė 42 metus ir 348 dienas. Ontario konservatoriams 1986 m. rugpjūčio 17 d. sukaktų 43 metai. Ilgumo rekordas yra labai galimas, nes parlamento rinkimuose visi tikisi dar vienos konservatorių pergalės. Dabartiniame parlamente jie turėjo 72 atstovus, liberalai — 28, socialistai — 22. Dvi vietos buvo tuščios. Paskutinieji Gallupo instituto duomenys liudija, kad konservatorius remia 50,5% rinkėjų, liberalus — 28,8%, socialistus — 20,3%.

Rinkimai šį kartą bus skirtingi nuo kitų tik tuo, kad visos partijos dabar turi naujus vadus. Liberalų vadą S. Smithą 1981 m. pakeitė D. Petersonas, socialistų vadą M. Cassidy — Bob Rae 1982 m. Premjeras F. Milleris žada žengti per 14 metų premjero W. Davis pramintomis pėdomis. Esą ypatingų reformų Ontario provincijai nereikia. Jo paskelbtas $1,3 bilijono ekonominis planas sekantiem trejiem metam beveik visiškai nesiskiria nuo buvusio premjero W. Davis turėtų planų. Jin vėl yra įtrauktos $325 milijonų pajamų mokesčio nuolaidos smulkiesiems verslininkams, pasibaigiančios šį pavasarį. Ir šis, ir kiti pažadai pilnai išryškės tik tada, kai premjero F. Millerio vyriausybė, laimėjusi rinkimus, sudarys ir paskelbs naują biudžetą. Įtakos paankstintiems Ontario parlamento rinkimams turėjo Kanados finansų ministerio M. Wilsono pažadas naująjį biudžetą paskelbti gegužė 20 d. prasidedančią savaitę. Jame visi laukia nemalonių priemonių rekordiniams deficitams sumažinti. Kadangi Kanadą ir Ontario provinciją valdo konservatoriai, tas biudžetas būtų galėjęs turėti didelės įtakos rinkėjams Ontario provincijoje.

Kanados ministerio pirm. B. Mulronio vyriausybė surengė ekonominę konferenciją Otavoje. Jon buvo pakviesti visoms grupėms atstovaujantys 136 kanadiečiai, pradedant verslininkais, darbo unijų atstovais ir baigiant bedarbiais. Šia konferencija buvo norima gauti pritarimą finansų ministerio M. Wilsono ruošiamam Kanados biudžetui, kuriame reikės imtis priemonių deficitams sumažinti, parūpinti daugiau darbų. Dabartinė Kanados skola yra pasiekusi $190 bilijonų. Vien tik jos palūkanoms padengti iš trijų gaunamų dolerių tenka išleisti vieną. Tai yra nepakeliama proporcija vyriausybei, sumažinanti sumas darbams plėsti. Konferencijoje jokių sprendimų nebuvo padaryta, tik pasikeista skirtingomis dalyvių nuomonėmis. Verslininkų atstovai kalbėjo apie deficito mažinimą, darbo unijų — apie darbo parūpinimą deficitų sąskaita. Galutinį sprendimą teks padaryti finansų ministeriui M. Wilsonui. Nauda tik ta, kad savo nuomones galėjo pareikšti beveik visų Kanados grupių atstovai. Dvi dienas trukusi konferencija kainavo beveik milijoną dolerių. Finansinis liberalų kritikas D. Johnstonas ją pavadino dolerių eikvojimu. Jis, matyt, užmiršo liberalų valdžios 1982 m. sudarytą karališką ekonominę komisiją, vadovaujamą buvusio ministerio D. Macdonaldo, kuris už kiekvieną darbo dieną gauna po $800. Lig šiol tai komisijai, tiriančiai ekonomines Kanados problemas, jau išleista $20 milijonų. Jos sprendimai bus paskelbti šią vasarą. Jie buvo ruošiami P. E. Trudeau vadovaujamai liberalų vyriausybei.

Pagrindinės alaus gamintojos Ontario provincijoje yra trys didžiosios bendrovės — "Molson", "Labatt" ir "Carling–O'Keefe". Kai nepavyko susitarti su dirbančiųjų unijomis, alaus daryklos buvo uždarytos vasario 26 d. Tada visiškai netrūko kanadiško alaus pardavimas Ontario gyventojams, kurie kasdien nupirkdavo 225.000 dėžių po 24 butelius. Spaudoje pasirodė vedamieji apie laisvai prekybai žalingą alaus monopolį. Prekybą tvarko tos trys gamyklos, turinčios bendrus sandėlius ir 450 bendrų krautuvių alui parduoti. Jos pačios nustato alaus kainas, kurias tik patvirtina valdžios LCBO taryba, kontroliuojanti alkoholinių gėrimų pardavimą, turinti savo krautuves visoje provincijoje. Monopolį atskleidė tuo pačiu laiku trijose didžiosiose bendrovėse pasibaigusi 4.000 darbininkų sutartis, vienuolikos alaus daryklų uždarymas dėl joms nepriimtinų reikalavimų naujose sutartyse. LCBO nuostatai Ontario provincijon neleidžia įvežti tų pačių bendrovių pagaminto alaus iš kitų Kanados provincijų.

Prasidėjo alaus sausra, skaudžiai palietusi restoranų savininkus ir 250.000 tarnautojų, įskaitant padavėjas, programų atlikėjus. LCBO taryba alų pradėjo įsivežti iš JAV, iš savo sandėlių tiekti ribotą kiekį restoranams. Amerikietiškas alus betgi yra brangesnis už kanadišką, nes už jį tenka mokėti muitą. Be to, jis yra silpnesnis už kanadišką alų. Didžiosios alaus bendrovės pravedė naujos sutarties balsavimą. Sutartį patvirtino devynių alaus daryklų darbininkai, bet atmetė "Labatt's" bendrovės dviejų daryklų darbininkai: Toronte — trimis balsais, Londone — 23 balsais. Saugodamos savo monopolį, bendrovės nutarė dar neatidaryti alaus daryklų. "Labatt's" daryklose buvo pravestas antras sutarties balsavimas. Šįkart naujoji sutartis Toronte buvo patvirtinta 146:138 balsų santykiu, o kiek vėliau Londone — 232:147. Alaus krizė pasibaigė, bet liko neišspręsta monopolio problema, pasiekusi net ir kai kuriuos Ontario politikus. Esą didžiosios bendrovės alų turi pardavinėti atskirose savo krautuvėse, varžytis tarpusavyje dėl alaus kainų, pristatyti alų pardavimui privačiose krautuvėse kaip kad yra daroma Kvebeko provincijoje. Restoranuose dabar liko daug dėžių amerikietiško alaus, kurį LCBO vieną savaitę leido pardavinėti papigintomis kainomis, kad tas alus netaptų visišku nuostoliu.

Ateitininkų žinios

Visas būrys Toronto moksleivių kovo 27-30 d.d. dalyvavo Lipniūno kuopos studijų dienose Čikagoje.

Moksleiviai rengia savo rekolekcijas gegužės 4-5 d.d.

Jaunučiai ir jauniai kovo 30 d., talkinant globėjams — G. Čepaitytei, A. Karkienei ir R. Prakapui, dažė margučius. A. Juozapavičius mokė jaunius groti dūdelėmis.

Jaunučių ir jaunių susirinkimai — balandžio 20 d.

Koordinacinis komitetas buvo susirinkęs aptarti įvairių veiklos klausimų. Nutarta šiuos veiklos metus baigti trumpa agape ir iškyla, o metinę šventę nukelti į rudenį.

Didžiosios savaitės adoracijos tvarka Prisikėlimo šventovėje: D. penktadienį 4.00-4.30 jaunučiai ir jauniai; 4.30-5.00 moksleiviai; 5.00-5.30 studentai, D. šeštadienį 8.00-8.30 sendraugiai.

Padėka kun. J. Staškui ir R. Girdauskaitei už aukas veiklai. Padėka A. Juozapavičiui, kuris sutiko pamokyti jaunes dūdelimis groti. Visos apsidžiaugė gavusios dūdeles ir stropiai mokosi. **L.U.**

Skautų veikla

• **Papildymas.** "TŽ" 12 nr. paraše po nuotrauka "Toronto skautų bei skaučių veikėjai" praleistos pavardės: Vl. Morkūnas ir D. Batūrienė.

• Buvo gautas Vasario 16 gimnazijos "Aušros" tunto tunt. s. fil. M. Mickienės kvietimas Toronto sesėms ir broliams dalyvauti kovo 23 d. tunto vėliavos šventinime iškilmingos sueigos ir Kaziuko mugės metu. Ačiū sesei už kvietimą. Mūsų padovanota vėliava "Aušros" t. sesėms ir broliams sukėlė naują ryžtą stiprėti veikloje. Tuntininkė M. Mickienė rašo: "Mūsų skautiška tunto vėliava, padovanota Toronto sesių ir brolių — skautų organizacijos ideologijos simbolis, nematomos idėjos matomas ženklas". Ši dovana Vasario 16 gimnazijos skautamstėms pareikalavo ne tik pinigų, bet ir daug darbo. Sesė D. Batūrienė paskyrė daug laiko vėliavos papuošimams piešti ir paruošti siuvyklai. V.s. Kaz. Batūra ryžtingai koordinavo ir tvarkė šį darbą, kol vėliava buvo pasiųsta Vokietijon. Aukotojai ir darbu prisidėję jaučia atlikę didelį gerą darbelį Vasario 16 gimnazijos sesėms ir broliams.

• "Šatrijos" tunto posėdis — balandžio 9 d., 7.30 v.v., pas sesę Silviją Saplienę (23 Larkin Ave., tel. 762-2251). **D. Barzdžiūtė**

• **Didžiuosius žmones lydi kančia, kaip kalnus audra. Bet ant jų keterų lūžta audros ir tampa lygumų apsauga (Jean Paul)**

"Dievas teikia mums meilę, kad mylėtume tą, kurį Jis mums duoda"

Gerry Lougheed Funeral Home

252 Regent Street South
Sudbury, Ontario P3C 4C8
Telefonas: (705) 673-9595

Taupyk ir skolinkis

Pirmutiniame ir didžiausiame TORONTO LIETUVIŲ KREDITO KOOPERATYVE **PARAMA**

MOKA:

9 %	už 90 dienų term. indėl.
9½%	už 6 mėn. term. indėlius
10 %	už 1 m. term. indėlius
10 %	už 2 m. term. indėlius
10½%	už 3 m. term. indėlius
10 %	už pensijų planą
9½%	už namų planą
8 %	už specialią taup. s-tą
7½%	už taupymo s-tas
6 %	už čekių s-tas (dep.)

IMA:

už asmenines paskolas nuo	12 %
už nekilnojamo turto paskolas (mortgages): su nekeičiamu nuošimčiu	
1 metų	11¾%
2 metų	12½%
3 metų (fixed rate)	13 %
su keičiamu nuošimčiu 1, 2 ar 3 metų (variable rate)	11 %

AKTYVAI virš 43 milijonų dolerių

Asmenines paskolas duodame iki $50,000 ir mortgičius iki 75% įkainoto turto. Visų narių gyvybė apdrausta santaupų dydyje, bet nedaugiau $2,000. Asmeninės paskolos mirties atveju apdraustos iki $10,000. Nemokamas čekių ir sąskaitų patarnavimas. Gaunama piniginės perlaidos, kelionės čekiai (American Express). Kitos paskolos: (Line of Credit) ir antrieji mortgičiai.

KASOS VALANDOS: pirmadieniais, antradieniais ir trečiadieniais — nuo 10 val. ryto iki 3 val. po pietų; ketvirtadieniais ir penktadieniais — nuo 10 val. ryto iki 8 val. vakaro; šeštadieniais — nuo 9 val. ryto iki 1 val. po pietų (liepos ir rugpjūčio mėnesiais šeštadieniais uždaryta)

BŪSTINĖ: Lietuvių Namai — 1573 Bloor Street West, Toronto, Ontario M6P 1A6

Telefonai: 532-8723 ir 532-1149

AL GARBENS REALTOR

22 Hedgewood Rd., Willowdale, Ontario M2L 1L5
Telefonas 489-1543

Įstaiga, tarnaujanti lietuviams nuo 1951 metų

A. W. GARBENS REAL ESTATE INC.
Telefonas 773-6480
77 Kennedy St. West, Aurora, Ontario L4G 2L6

Alfonsas Garbenis, jn. B. Econ. CRA. Kvalifikuotas įkainojimas nuosavybių dėl mortgičių. Patarnauja palikimų (Estates & Capital Gains), investacijų ir kituose nekilnojamo turto reikaluose.

A. E. LePAGE Daiva T. Dalinda, B.A.

Kanados didžiausios namų pirkimo ir pardavimo įstaigos atstovė Jums sąžiningai patarnaus!

*** Nemokamas namo įkainojimas ***

(Įstaiga priešais Toronto Lietuvių Namus)

1566 Bloor Street West, Toronto, Ontario M6P 1A4
Tel. 537-3431
Namų 769-9424

PARKSIDE MEAT MARKET

335 Roncesvalles Ave., Toronto, Ontario **Telefonas 535-1258**

Dabar turime įvairių silkių pigia kaina: kibiras — $32.50 arba $1.39 už svarą (kibire yra 25 svarai — 50-70 silkių)

Turime įvairių rūkytų žuvų. Didelis pasirinkimas. Gera kaina. Kviečiami atsilankyti.

P. ir T. SERVICE CENTRE GARAŽAS

(2537 Wharton Glen Ave., Mississauga, L4X 2A8, tel. 279-4371)

Važiuoti į vakarus Dundas St. W. nuo 427 kelio 1 mylią, sukti kairėn prie pirmųjų šviesų (į pietus) Wharton Way.

Sąžiningai atliekame visus automobilių mechaniškus pataisymus.

Savininkai: ***Tom Thompson ir J. Tamošiūnas***

A.P. GOMES Real Estate & Insurance Ltd.

1567 Dundas St. W.
Toronto, Ontario

Perkant ar parduodant nekilnojamą nuosavybę visada Jums sąžiningai patarnaus
Antanas Bliūdžius

RR realtor

Telefonai: 531-1191 namų 537-2291

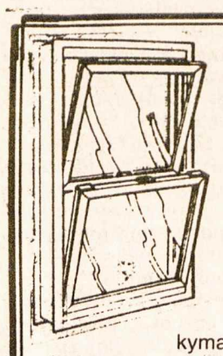

A & L Windows

66 Spadina Ave., Hamilton, Ont. L8M 2X1

Savininkai – Algis ir Lenis Žilvyčiai

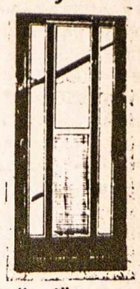

Esamus langus pakeičiame šiluminiais (thermal) langais dvigubo ar trigubo storumo stiklo. Taip pat įdedame aliuminės duris 2" ir aliuminius išorinius langus (storm windows) įvairios rūšies ir spalvos, pagamintus pagal užsakymą. ***Nemokamas įkainojimas.***

Lietuviams 10% nuolaida. **Skambinti telefonu (416) 545-6556** Hamiltone, Toronte ir apylinkėse prašome skambinti "collect"

Palaidotas a.a. Antanas Rinkūnas

Š. m. kovo 30 d. staigiai mirė a.a. Antanas Rinkūnas, sulaukęs beveik 76 metų amžiaus. Tai buvo staigmena jo šeimai ir visuomenei, nes velionis buvo ką tik grįžęs iš Western ligoninės (kovo 29 d.) kaip pasveikęs nuo širdies negalavimo. Deja, naktį, jį ištiko naujas, bene trečias širdies smūgis. Greitosios pagalbos autovežimiu buvo nugabentas į artimiausią Queensway ligoninę, bet šį kartą ir medicina jau nebegalėjo išgelbėti. Mirė 6 v.r.

Pastaruoju metu velionis kovojo su įvairiomis sveikatos negalėmis, tačiau vis buvo darbingas, rašė knygą apie VLIKą, straipsnius, dalyvavo įvairiuose posėdžiuose bei susirinkimuose, kol galutinai nutrūko gyvybės siūlas.

A.a. A. Rinkūnas buvo pašarvotas kovo 30 d. vakare Turnerio ir Porterio laidotuvių namuose Toronte, kur pirmąsias maldas atliko kun. J. Staškus. Atsisveikinimo vakaras buvo surengtas kovo 31, sekmadienį, Lietuvos kankinių šventovėje, dalyvaujant penkiem kunigam ir labai gausiai visuomenei. Atlikus klebonui kun. J. Staškui atitinkamas maldas, atsisveikinimo žodį tarė: gen. Lietuvos konsulas dr. J. Žmuidzinas, KLB krašto valdybos pirm. adv. A. Pacevičius, kuris perdavė ir PLB valdybos pirm. V. Kamanto užuojautą velionies šeimai, Tautos fondo atstovas A. Gurevičius, kuris perskaitė ir VLIKo pirm. dr. K. Bobelio užuojautos telegramą, Kanados lietuvių fondo atstovas H. Lapas, KLB Toronto apylinkės valdybos pirm. A. Vaičiūnas, KLK kultūros drjos ir "Tėviškės žiburių" vardu — dr. S. Čepas, KL jaunimo sąjungos valdybos pirm. S. Bersėnaitė, Maironio mokyklos mokytojų atstovė S. Bubelienė, Lituanistinio seminaro vardu — I. Čuplinskaitė, Vilniaus krašto lietuvių sąjungos atstovas Br. Saplys, Lietuvos kankinių parapijos vardu — J. Karasiejus, Anapilio sodybos korporacijos vardu — J. Andrulis. Pranešėjo pareigas atliko H. Stepaitis, kuris velionies šeimos vardu prašė vietoj gėlių aukoti A. Rinkūno vardo švietimo fondui arba Tautos fondui.

Atsisveikinimo vakare giedojo solistai: A. ir V. Paulioniai, Vyt. Paulionis, S. Žiemelytė, A. Pakalniškytė, R. Strimaitis, V. Verikaitis. Visiem akompanavo J. Govėdas.

Laidotuvių pamaldos buvo atlaikytos balandžio 1, pirmadienį, 11 v.r., Lietuvos kankinių šventovėje. Mišias koncelebravo kunigai: J. Staškus, J. Gutauskas, A. Simanavičius, prel. J. Tadarauskas, K. Kaknevičius ir Pr. Gaida. Nuoširdų pamokslinį žodį pasakė kun. dr. J. Gutauskas. Vargonavo ir giedojo A. Paulionis ir V. Paulionienė.

Šventovė buvo pilna dalyvių. Pirmuosiuose suoluose sėdėjo velionies žmona Juzė, dukra Giedrė Paulionienė su savo vyru ir dukrelėmis, brolis, atvykęs iš Čikagos, skulpt. R. Mozoliauskas su žmona iš Čikagos, O. Mikulskienė ir kiti.

Kapinėse apeigas atliko kun. J. Staškus, paskutinį atsisveikinimo žodį šeimos draugų vardu tarė Stp. Šetkus.

Laidotuvėse dalyvavo labai daug tautiečių ne tik iš Toronto-Mississaugos, bet ir iš kitų vietovių. Visi gyveno tuo pačiu jausmu, būtent netekome pajėgaus ir stambaus veikėjo lietuviškoje visuomenėje. **K.**

Mindaugo drauģijos tautinių šokių grupė Argentinoje, Berisso mieste, paminėjusi trylikos metų sukaktį. Priekyje — pirmininkas J. SISLAUSKAS sako sveikinimo kalbą, iškeldamas šokėjų nuopelnus

TORONTO

Dail. Telesforo Valiaus monografijos sutiktuvės, surengtos specialaus komiteto, įvyko š. m. kovo 30, šeštadienį, Prisikėlimo salėse. Į gausią auditoriją įžanginiu žodžiu prabilo dr. J. Sungaila, primindamas velionies dailininko asmenybę, plačiai išsiskleidusią jo kūryboje. Dail. Romas Viesulas, monografijos autorius, archit. Algimanto Banelio pristatytas, kalbėjo apie Telesforo Valiaus kūrybą, kurioje rado vertingų ir tik velioniui dailininkui būdingų kūrinių, susijusių su jo gimtuoju kraštu Lietuva. Pianistė Aldona Kepalaitė iš Niujorko atliko Beethoveno ir Šopeno kūrinių su dideliu meistriškumu ir įsijautimu. Atrodė, kad pianinas kalbėte kalba jos rankomis, judesiais ir veido išraiška. Ji susilaukė ilgų plojimų, išprašiusių papildomų kūrinių, būtent dviejų Čiurlionio preliudijų. Nuoširdų padėkos žodį tarė Aldona Valienė, suminėdama visus, prisidėjusius prie monografijos "Telesforas Valius" paruošimo bei išleidimo.

Kitoje salėje buvo surengta velionies kūrinių paroda, kurią tautiečiai gausiai lankė, domėdamiesi gausia ir vertinga jo kūryba. Dar likę nenupirkti kūriniai po parodos buvo perkelti dail. Juozo Bakio galerijon.

Operos solistų Danos Stankaitytės ir **Algio Grigo** koncertą Anapilio salėje kovo 31, sekmadienį, surengė Lietuvos kankinių parapijos tarybos kultūrinė sekcija, pirmininkaujama sol. S. Žiemelytės. Koncertas nebuvo gausus dalyviais, bet svarus savo programa. Pirmoje dalyje solistai, akompanuojami Alvydo Vasaičio, atliko lietuvių kompozitorių kūrinius, o antroje — tarptautinių operų arijas ir duetus. Sužavėti klausovai stipriais plojimais bandė išprašyti daugiau, bet nepavyko. Solistams ir talkininkams rengėjų vardu padėkojo S. Žiemelytė. Jos padėką lydėjo scenoje įteiktos gėlės programos atlikėjams.

Baltiečių karių veteranų lyga Kanadoje savo atstovų suvažiavime 1985. III. 9 "Daugvos vanagų" patalpose priėmė nutarimą prašyti Kanados vyriausybę pasmerkti sovietinį imperializmą, Baltijos valstybių okupaciją, kovoti prieš sovietinę plėtrą pasaulyje, reikalauti tarptautinėse konferencijose Helsinkio akto laikymosi ir tęsti Baltijos valstybių nepriklausomybės pripažinimą de jure.

Kanados radijo ir televizijos komisija viešoje apklausoje priima įvairius asmenų ir organizacijų pareiškimus apie etnines programas. Socialistų atstovas Ernie Epp iš Thunder Bay — Nipigon ilgame savo pareiškime pabrėžė reikalą pakeisti įstatymą ta prasme, kad CBC ir kitų bendrovių radijo-televizijos programose būtų įvestos atitinkamos programos, kurios padėtų stiprinti darnų sugyvenimą daugiakultūrėje visuomenėje.

Kanados daugiakultūrių reikalų opozicinės liberalų partijos kritikas parlamente Sergio Marchi iš York West apylinkės spaudai išsiuntinėtame pranešime pareiškė, jog dabartinė konservatorių vyriausybė 1985-86 m. numatytame išlaidų biudžete gerokai apkarpė lėšas daugiakultūriams reikalams, būtent, sumažino jas $2,255,000. Bendros biudžeto išlaidos padidintos 7,34%, o daugiakultūrių reikalų sumažintos 8,5%.

PADĖKA

Šv. Velykų proga sveikinu visus savo pažįstamus, linkėdama skanaus margučio. Ta pačia proga noriu padėkoti visoms ponioms ir panelėms už man suruoštą mergvakarį, kuris liks man ilgai neužmirštamas. Ypatingai dėkoju D. Kairienei ir seseriai G. Slabošević ienei, taip pat visoms viešnioms: S. Arias, O. Ažubalienei, J. Bacevičienei, V. Balaišienei, B. Baibokaitei, R. Bekerienei, A. Cirušienei, O. Derliūnienei, O. Dziemionienei, M. B. Genčiams, P. Ivanauskienei, D. Jurevičiūtei, L. Kazlauskienei, L. Krakauskienei, J. Kamaitienei, A. Kuncaitienei, M. Liubavičiūtei, J. Liutkienei, R. Laurušaitienei, J. Lasienei, Š. Mitachek, N. Maksym, I. Matusevičiūtei, R. Matulewicz, O. Marcinkevičienei, N. Nevulytei, K. Norkutei, R. Norvaišaitei, B. Prakapienei, I. Smolenskienei, B. Stankaitienei, J. Urbonaitei, R. Ulbienei, L. Vaitonytei, R. Valadkienei, S. Venskienei, K. Žutautienei.

Visoms dėkinga –
Salomėja Jankauskaitė-Šukys

Vancouver, B. C.

AUKOJO TAUTOS FONDUI $40: J. L. Macijauskai; $30: A. F. Kantautai, A. S. Kenstavičius, J. Sakalauskas, A. K. Smilgiai, H. Z. Tumaičiai; $20: T. J. Anderson, C. Demento, A. Goransonienė, A. Stalionis; $10: M. Artis, P. Dainius, J. A. K., M. Kokol, V. Maler, K. Milašius, V. A. Skabeikiai, P. Skučas, A. Šmitienė, K. E. Vanagas, J. Venckus; $5: M. Anderson, E. Gumbelis.

Aukotojams nuoširdus ačiū!
Tautos fondo atstovybė Kanadoje

• **Auka bei talka lietuviškajai spaudai — parama savajai tautai.**

TAX cash back TRONIX
J.&L. SULIMIERSKI
Mes garantuojame:
- Tikslų apskaičiavimą mūsų pačių skaitytuvais
- Nurašymą visų galimų atskaitų
- Puikus patarnavimas pigiomis kainomis
- Ištisų metų finansiniai patarnavimai bei patarimai

2290 Bloor St. W. (at Runnymede)
Toronto. Tel. 769-4558
(nuo 10 v.r. iki 19.30)

Advokatas
ALGIS S. PACEVIČIUS,
B.Sc., LL.B
2 Jane St., Suite 303
Toronto, Ontario M6S 4W3
Bloor ir Jane gatvių kampas
Telefonai:
įstaigos (416)762-7393
namų 248-9458

Advokatas
PETRAS K. ŠIMONĖLIS,
B.A. M.L.S. LL.B
3031 Bloor St.W., Suite 200
prie Royal York
Toronto, Ontario M8X 1C5
Telefonai:
įstaigos (416)231-4138
namų 848-0234

TOTAL TRADES RENOVATING
151 Carlingview Dr., Unit 5, Rexdale, Ontario
- atlieku visus elektrinius darbus — namų, įstaigų, įmonių
- parduodu ir įrengiu namų šildymo ir vėsinimo sistemas
- įrengiu aliuminiaus gaminius — lauko sienas, langus, duris, veidrodžius
- atlieku pagrindinius namų remontus — prausyklų, rūsių, padidinu namus, verandas

Bob (Gintas) Artickonis 674-1068

DRESHER INSURANCE & REAL ESTATE BROKERS
233-3334 – 231-2661 – 231-6226
3830 B Bloor Street West Islington, Ontario M9B 1K8
Lietuvių kalba patarnauja – V. DREŠERIS, A. MIKŠIENĖ ir RIMA (Petkutė) DREŠERIENĖ
Darbo valandos: 9 v.r. - 7 v.v., šeštadieniais - 10 v.r. - 2 v.p.p.
Narys "Better Business" biuro

A†A
LIUSEI LAZAUSKIENEI
Čikagoje mirus,

jos liūdinčią seserį TUSĘ ZALESKIENĘ ir šeimą nuoširdžiai užjaučiame bei kartu liūdime –

E. J. Benečiai — *A. A. Juciai*
V. V. Duobaičiai — *S. Styrienė*
E. A. Geldučiai — *L. H. Sukauskai*
B. Urbonavičius

PADĖKA

Nuoširdus ačiū visiems mūsų draugams ir pažįstamiems, dalyvavusiems mūsų mielo vyro ir tėvo

a. a. MEČIO KOJELIO laidotuvėse.

Dėkojame Prisikėlimo parapijos kunigams už maldas koplyčioje, muz. V. Verikaičiui už gražias giesmes, H. Chvedukui, p. Jonaičiui už tartus jautrius atsisveikinimo žodžius. Ačiū visiems už gausias užuojautas, maldas, gėles ir aukas.

Žmona Sofija, duktė Aldona ir sesuo Aleksandra su šeima

Mielai sesutei
A†A
LIUCIJAI LAZAUSKIENEI
mirus,

reiškiame nuoširdžią užuojautą TUSEI ZALESKIENEI su šeima ir artimiesiems –

TLN moterų būrelio valdyba ir narės

PERKATE AR PARDUODATE NAMUS?
SKAMBINKITE
BIRUTEI GRIGAITYTEI-SPUDIENEI
ALL POINTS RELOCATION SERVICE INC.
BOSLEY
W.H. BOSLEY & CO. LTD. REALTOR
188 Eglinton Ave. E., Toronto, Ont. M4P 2E4
(416) 486-5777 445-9469

Juozas (Joseph) **Norkus**
namų pirkimo ir pardavimo atstovas patarnauja lietuvių kalba
Nemokamas namų įvertinimas
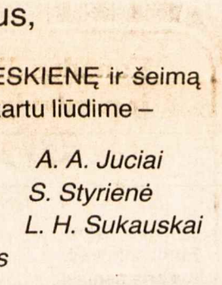
Kingsway Real Estate Ltd. Realtor
1614 Bloor Street West
(priešais Toronto Lietuvių namus)
Telefonas 535-2331, namų 532-5893

DRAUDA
"ALL THE CHOICE IN THE WORLD"
MASKELL INSURANCE BROKERS LTD. (Savininkas Balys Maskeliūnas)
Tel. 251-4864, 251-4025, 251-4824 • Namų: 277-0814
2405 Lakeshore Boulevard West, Suite 403
Toronto, Ontario M8V 1C6
VISŲ RŪŠIŲ DRAUDA • 20 METŲ PATIRTIS
• ĮVAIRIŲ DRAUDOS BENDROVIŲ ATSTOVYBĖ •

***1985 metų* ekskursijos**
į VILNIŲ ir į kitus Europos miestus

1. Gegužės	16 - 24	$1481.25
Gegužės	16 - 29	$1681.25
2. Birželio	20 - 29	$1712.25
Birželio	20 -	
Liepos	3	$1912.25
3. Liepos	16 - 24	$1712.25
Liepos	16 - 29	$1912.25
4. Rugpjūčio	21 - 29	$1739.25
5. Rugsėjo	4 - 13	$1612.25
Rugsėjo	4 - 19	$1912.25
6. Spalio	3 - 11	$1421.25

Visos kainos – kanadiškais doleriais. Į šias kainas įskaityta: lėktuvas, viešbučiai, maistas, pervežimai, ekskursija į Kauną, mokesčiai ir drauda.
Grupes 1, 3 ir 5 lydėsiu aš pats. Norintiems nupirksiu automobilius arba ir kitus reikmenis už dolerius.

Sudaromi iškvietimai ir vizos pavieniui važiuojantiems ilgesniam laikui. ***Kelionėms dokumentai sutvarkomi pavieniams ar grupėms į visus pasaulio kraštus.*** *Šiais metais dirbsime 3 žmonės. Smulkesnių žinių teirautis čia žemiau nurodytu adresu ar telefonu.*

V. BAČĖNAS
All Seasons Travel, B.D.
Registration No. 0009239
1551 Bloor Street West,
Toronto, Ontario M6P 1A5
Visais kelionių reikalais kreiptis:
V. BAČĖNAS
tel. 533-3531
nuo 11 v.r. iki 7 v.v.

"LITAS" DALINASI ATRASTAIS JŪRŲ LOBIAIS
PAJŪRIAIS, PAMARIAIS JOJA...
Daug kanadiečių, niujorkiečių, suvalkiečių ir kitų amerikiečių – visi į . . .
MARCO ISLAND FLORIDOJE
Čia rasite gintarinį pajūrį, žavingus saulėlydžius, gražų draugų būrelį (lietuvių, dolfinų, žuvelių, žuvėdrų), jūsų nuosavame bendranamyje-"condominium hotel" bute
BEACH CLUB OF MARCO
Apstatytas (butas, ne Jūs), išpuoštas dekoruotas su visais liuksusinio viešbučio patarnavimais. Jūsų ir Jūsų palikuonių amžinai. Kainos nepaprastai žemos. Vieno miegamojo butas — nuo **$3,800.00** už rudens savaitę. Kainos priklauso nuo pasirinkto sezono. Taip pat galite išmainyti savo butą kitose pasaulio vasarvietėse, kaip antai: Havajuose, Kolorado kalnuose, Meksikoje, Europoje. Nemeskite šimtų tūkstančių dolerių už vasarnamius, bet pirkite atostogų butą su visais patarnavimais nuo **$3,800.00** ligi **$8,000.00.**
Kreipkitės į "Lito" organizaciją: "Litas", 86-01 114th Street, Richmond Hill, New York 11418, USA. Tel. (718) 441-2811.
Jeigu pageidausite, "Litas" garantuotai Jūsų butą atpirks penkerių metų laikotarpyje be jokio nuostolio.
Pastaba. Parodžiusiems šį skelbimą skaitysime Kanados dolerius lygiai su JAV iki š. m. balandžio 1 d.
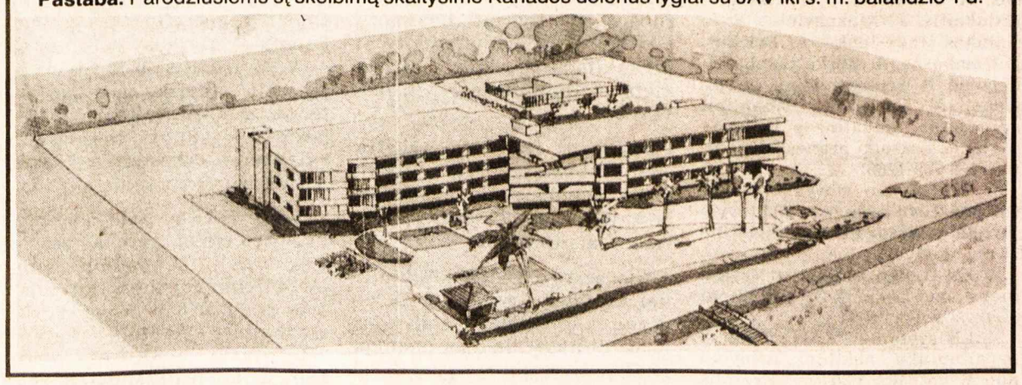

Greitas ir tikslus patarnavimas!
533-1121 (416)822-8480
* GAISRO * AUTOMOBILIŲ * ATSAKOMYBĖS.*
* GYVYBĖS * KOMERCINĖ *
DRAUDA — INSURANCE
Walter V. Dauginis Insurance Broker Limited,
1613 Bloor St. West, Toronto, Ont., M6P 1A6

Pavasariu dvelkiantis

"Tėviškės žiburių" BALIUS

Kviečiame dalyvauti visus tautiečius ypač iš Toronto, Mississaugos, Hamiltono, Delhi, St. Catharines, Londono ir kitų vietovių, kurias lanko "Tėviškės žiburiai".

Meninėje programoje *girdėsime vyrų chorą "Arą" su naujai paruoštu repertuaru, solistų —* ***Rimo Strimaičio*** *ir* ***Vacio Verikaičio*** *duetus*

Dalyvausime dviejose loterijose — didžiojoje (su specialiais bilietais) ir mažojoje (su įėjimo bilietais).

Šokiams gros lietuvių mėgstamas orkestras "Les and the music masters"

Veiks įvairių gėrimų baras, bus galima gauti **J. Bubulienės** pagamintų lietuviškų valgių

Baliaus pradžia — 6.30 v.v., programos — 7 v.v.

Stalai (po 10 asmenų) rezervuojami "Tėviškės žiburių" administracijoje **tel. 275-4672.**

Bilieto kaina — $6.00, studentams — $3.00.

Dalyvaukime ir padėkime spaudai gyvuoti!

jau čia pat –

Atvelykio šeštadienį, balandžio 13, didžiojoje Anapilio salėje

(2185 Stavebank Rd., Mississauga, Ont.).

MONTREALOUE

Dr. J. Rimšaitė kovo 20 d. "Rūtos" klube rodė skaidres tema: "Gamtos jėgos ir žmogaus santykis su žmonėmis bei Dievu". Gražūs paveikslai ir puikūs paaiškinimai visus labai sudomino. Tikėtina, kad daktarė, būdama "Rūtos" klubo narė, dar kada nors atvažiuos iš Toronto ir parodys daugiau skaidrių, kurių ji, daug keliavusi, yra prisirinkus apsčiai. Pabaigoje buvo pasivaišinta kavute, sumuštiniais bei pyragais.

"Rūtos" klubas kovo 21 d. surengė išvyką į Mount St. Gregoire pasižiūrėti, kaip sula teka ir kaip daromas klevų sirupas. Vyko 22 klubo nariai automobiliais. Pasidžiaugta vėsia gamta ir specialiais pietumis. Gaila, kad dėl šalto oro sula netekėjo, o tik prie klevų pakabinti kibirai buvo pilni ledo.

KLK moterų dr-jos Montrealio skyriaus valdyba šaukia visuotinį narių susirinkimą balandžio 21 d., tuoj po pamaldų, Seselių namuose.

A.a. Povilas Paulauskas mirė kovo 19 d. Palaikai sudeginti kovo 20 d. Liūdi sūnus, dvi dukterys ir sesuo. **B.S.**

Dienraštis "The Gazette" 1985. III. 15 išspausdino skaitytojos Marianne Brown laišką, kuriame ji išreiškia nusistebėjimą, kad naujoji Kanados saugumo agentūra seka Sov. Sąjungos konsulato lankytojus. Ji, norėdama gauti vizą vykti Latvijon, kur gyvena jos pusbrolis, nuvažiavo automobiliu į sovietinį konsulatą. Netrukus jos namuose apsilankė saugumo pareigūnas ir teiravosi apie jos lankymąsi sovietų konsulate, kelionės tikslą, šeimą ir pan., siūlė parodyti filmą apie pavojus keliaujantiems į Sov. Sąjungą. Šis laiškas rodo, kad ir kanadiečiai seka sovietinių agentų veiklą, pavojingą Kanadai. **K.**

TORONTO ONT

Anapilio žinios

— Didžiosios savaitės pamaldų tvarka: D. ketvirtadienį — 7 v.v., D. penktadienį — 3 v.p.p., D. šeštadienį — 7 v.v., Velykų sekmadienį — 7 v.r. (Prisikėlimas), 10 ir 11 v.r.

— Pirmoji Komunija — balandžio 28, sekmadienį, 11 v.r. Mišių metu.

— Dijakonas Edmundas Putrimas bus šventinamas kunigu birželio 2 d. Romoje Šv. Tėvo Jono-Pauliaus. Primicijos Anapilyje — birželio 16, sekmadienį, 4 v.p.p.

— Pasiruošimo pamokos Sutvirtinimo sakramentui bus tęsiamos sekmadieniais (nuo Atvelykio) po 11 v.r. Mišių.

— Kun. K. Kaknevičius vadovavo Gavėnios rekolekcijoms Delhi parapijos lietuviams kovo 29-31 d.d.

— Paaukojo religinei Lietuvos šalpai: $200 — J. J. Rovai, $100 — J. Prišas; parapijai: $50 — H. I. Matušaičiai.

— Pamaldos Wasagos apylinkės lietuviams — Velykų dieną, 11 v.r. Bus rodomas filmas kazimierinių iškilmių Romoje.

— Mišios balandžio 7, sekmadienį, 7 v.r. — už parapiją, 10 v.r. — už a.a. Joną Beržinską, 11 v.r. — už a.a. Paulių Palubinską ir Oną Kanapkienę; Wasagoje 11 v.r. už a.a. Danutę Jonaitytę.

Išganytojo parapijos žinios

— Pamaldos D. penktadienį su šv. Vakariene — balandžio 5 d., 11.15 v.r. Giedos parapijos choras. Apmąstymai — anglų ir lietuvių kalbomis. Laikys kun. M. Hagar ir kun. P. Dilys. Giesmės bus atspausdintos.

— Pamaldos Velykų dieną (bal.7) — 9.45 v.r. Išpažinsime Nikėjos tikėjimą. Pamaldas laikys kun. P. Dilys.

— Verbų sekmadienį pamaldų metu V. Dauginis, prisiminant mirusį senjorą kun. J. Urdzę, padarė ilgesnį pranešimą ir supažindino dalyvius su velionies gyvenimu ir veikla.

Lietuvių namų žinios

— Visuotiniame susirinkime išrinkta LN valdyba kovo 28 d. posėdyje pasiskirstė pareigomis: pirm. V. Dauginis, vicepirm. E. Birgiolas, ižd. J. Slivinskas, sekr. J. V. Šimkus. Socialinių ir kultūrinių reikalų komisija: A. Jankaitienė, J. V. Šimkus ir Z. Bersėnaitė. Socialinės pagalbos komisija: V. Kulnys, B. Jackus, E. Pamataitis. Stipendijų fondo komisija: Z. Bersėnaitė, A. Jankaitienė, O. Delkus, T. Stanulis, E. Pamataitis. Statybos komisija: O. Delkus, J. Slivinskas ir B. Jackus.

— Aplankyti sekantys asmenys ligoninėse ar namuose: P. Prakas, A. Rinkūnas, J. Vaitkus, P. Eidukaitis, J. Aleknavičius ir L. Valukas. Juos lankė: A. Bričkus, J. Dambaras, A. Borkertas, S. Poderienė, B. Trukanavičius, L. Balsienė, A. Vaičiūnas. Žinantieji apie kitus, reikalingus lankymo asmenis, prašomi pranešti V. Kulniui tel. 769-1266.

— LN poilsio stovykla šiemet vėl bus Tėvų pranciškonų stovyklavietėje Wasagoje rugpjūčio 10-18 d.d.

— LN D. penktadienį ir Velykų dieną bus uždari. D. šeštadienį "Lokys" veiks iki 6 v.v.

— LN svetainei "Lokiui" reikia pagalbininkų naktinei tarnybai nuo 6 v.v. iki 1.30 v.r. Kreiptis į LN raštinę.

Pačioje jaunystėje amžinybėn iškeliavusio a.a. Romo Jociaus prisiminimui (jo dešimtųjų mirties metinių proga) Daniliūnai paaukojo "Tėviškės žiburiams" **$25.**

Užjausdami Teresę Tamošauskienę, jos sesutei Lietuvoje mirus, V. F. Mašalai paaukojo "Tėviškės žiburiams" **$15.**

Prisikėlimo parapijos žinios

— Priešvelykines rekolekcijas vedė kun. dr. V. Cukuras. Jos buvo gausiai lankomos.

— D. savaitės pamaldų tvarka: D. ketvirtadienį Mišios — 7.30 v.v., D. penktadienį — 3 v.p.p. Po pamaldų adoracijoj budi organizacijos. D. šeštadienį — privačiai adoracijai dienos metu į šventovę galima įeiti per kampines duris. Velykų vigilijos apeigos prasidės 10 v. vakaro, 10.45 v.v. — Prisikėlimo Mišios.

— Adoracija prie Kristaus karsto vyks visą D. penktadienio naktį, jei atsiras norinčių budėti.

— D. penktadienį bus rinkliava Šventojoje Žemėje esančioms šventovėms išlaikyti.

— Praėjusį savaitgalį rekolekcijas St. Catharines lietuviams vedė kun. Pijus Šarpnickas, OFM.

— Ruošiasi tuoktis: Angelė Kučinskaitė su Jerry A. Sokol.

— Pakrikštytos: Michele Elizabeth, Teresės (Walenciej) ir George Williams dukrelė; Alexis Mirga, Alanna ir Alexander Fabricius dukrelė.

— Gyvojo Rožinio draugija balandžio 6 d., 11 v.r., renkasi šventovėje.

— Trečiojo ordino Prisikėlimo parapijos kongregacijos mėnesinis susirinkimas ir Mišios — balandžio 11 d., 10 v.r. Susirinkimas po Mišių — Parodų salėje.

— "Margutis" — tai jaunimo Velykų pobūvis Velykų dieną, 6.30 v.v., Parodų salėje.

— Parapijai aukojo: St. Viskontienė $250, G. Galinienė $100, J. Budnikienė $100, E. J. Sičiūnai $50, M. Jasionytė $50; religinei Lietuvos šalpai: J. Poška $100, D. Zulonienė $100, V. O. Marcinkevičiai $50, Vl. Bakūnas $50; Velykų gėlėms: St. Povilenskis $40, Jad. Ruslienė $25; pranciškonų klierikų fondui: T. Galinienė $100, O. Beniušienė $50; Vysk. P. A. Baltakio fondui: T. Galinienė $100; "Share Life": L. Simanavičiūtė $150, po $50: P. Kirstukas, P. Skrupskas, J. Šergalis, A. S. Šergaliai.

— Mišios balandžio 7, Velykose, 8.30 v.r. — už a.a. Oną ir Joną Šiurilus, 9.30 v.r. — už a.a. Emiliją Zabulionienę, 10.15 v.r. — už a.a. Praną Kušlikį, Joną, Vytautą, Kęstutį ir Simanavičių šeimos mirusius, 11.30 v.r. — už a.a. Viktoriją Venciuvienę; vakare 7 v. Mišių nebus.

Annette pradžios mokykla š. m. gegužės 11 d. minės šimtąjį gimtadienį. Mokyklos pareigūnai jieško senų nuotraukų, pažymėjimų, medalių ir panašių atminų (suvenyrų). Jie kviečia buvusius mokytojus ir mokinius prisidėti prie iškilmių ruošos ir dalyvauti būsimose iškilmėse. Rengėjų komitetui pirmininkauja Rūta Žilinskienė. Skambinti telefonu 769-1137.

Sudburio Maironio šaulių kuopa kasmet paremia lietuvišką spaudą, skirdama aukas iš savo iždo. "Tėviškės žiburiams" atsiuntė $24.

A.a. sesutei Lilijai Kaplūnienei Lietuvoje mirus, A. Deksnienė ir šeima užjausdama jos brolį Feliksą Timuką, paaukojo "Tėviškės žiburiams" $15.

"Who's Who In Toronto" leidinys atspausdintas ryšium su šio miesto 150 metų sukaktimi. Tai didelio formato knyga, turinti apie 600 puslapių ir daug iliustracijų. Vyriausias jos redaktorius — Ernie Sniedzius. Leidinyje yra daugybė trumpų biografijų Toronto veikėjų, pareigūnų, kurie atsiliepė į leidinio redakcijos anketą. Yra tik kelios lietuviškos pavardės.

Toronto Lietuvių namų karaliaus Mindaugo menėje balandžio 14, sekmadienį, 1 v.p.p., ruošiamas VELYKŲ STALAS

Įėjimas: $13.50 — suaugusiems,$12.50 — pensininkams ir studentams, $7.50 — vaikams 6-12 metų, $3.50 vaikams iki 5 metų. Stalai numeruoti. Bilietus galima įsigyti LN popietėse sekmadieniais ir LN raštinėje. Telefonas 532-3311.

Įvairiausias velykinis maistas: kumpiai, žąsys, kalakutai, paršiukai, pyragai, margučiai, vynas ir kt. Programa, Velykų bobutė. Maloniai kviečiame visus gausiu atsilankymu paremti lietuviškus papročius išeivijoje.

Lietuvių namai

Nauja apylinkės taryba

Kandidatų į KLB Toronto apylinkės tarybą sąrašas

1. **Abromaitytė Angelė**
2. **Bačėnas Vincas**
3. **Budrevičius Kęstutis**
4. **Delkus Osvaldas**
5. **Jankaitienė Aldona**
6. **Jankaitienė Petra**
7. **Jucienė Ada**
8. **Kuzmas Stasys**
9. **Masionis Saulius**
10. **Mockus Feliksas**
11. **Petraitis Viktoras**
12. **Raudys Kęstutis**
13. **Rukša Jonas**
14. **Saplienė Silvija**
15. **Stanulis Teodoras**
16. **Sungailienė Angelika**
17. **Šturmas Petras**
18. **Vaičiūnas Algirdas**
19. **Valadka Mykolas, Dr.**
20. **Varanavičius Jonas**
21. **Vaštokas Stasys**
22. **Vingevičienė Albina**
23. **Žemaitis Algis**
24. **Žiemelytė Slava**
25. **Žiobienė Bronė**

Kadangi iki nustatyto laiko pavyko surasti tik tiek kandidatų, kiek reikia sudaryti tarybai, laikome juos visus išrinktais sekančiai tarybos kadencijai, ir numatytieji balandžio mėn. 21 d. rinkimai neįvyks.

RINKIMINĖ KOMISIJA

Didįjį penktadienį ir Velykų dieną — sekmadienį Prisikėlimo parapijos kredito kooperatyvas bus uždarytas. **Valdyba**

"Tėviškės žiburių" spaudos balius — balandžio 13, Atvelykio šeštadienį, Anapilio salėje. Tai bus šio savaitraščio skaitytojų, bendradarbių, rėmėjų bei lietuviškos spaudos mylėtojų susitikimas. Šaunusis vyrų choras "Aras" baigia ruošti specialią programą, kurioje dalyvaus ir solistai — V. Verikaitis su R. Strimaičiu. Jau sudaryta vertinga loterija, žymioji kulinarė J. Bubulienė planuoja lietuviškus valgius, o orkestras rikiuoja baliui pritaikytą šokių muziką.

Konferenciją apie daugiakultūrę rinką rengia verslo organizacija "Canadian Council of Better Business Bureaus" š. m. gegužės 8 d. "Royal York" viešbutyje. Ta tema kalbės "Multifax" bendrovės pirm. Don Miller ir dr. Mavis Burke. Registracijos kaina — $185 asmeniui (iki balandžio 15 d. — $160), bendrovėm — $160 nuo asmens. Telefonas informacijai: (416) 925-3142.

A. a. Kazimiero Kvedaro atminimui paaukojo "Tėviškės žiburiams" po $20: Kazimieras Mikšys, Petras Žulys; $15: Vladas Bartninkas; po $10: Marija Borusienė, Regina Butkevičienė.

KULTŪRINĖS VEIKLOS SEMINARAS

1985 metų gegužės 24, 25 ir 26 dienomis Toronte, Nekaltai Pradėtosios Marijos vienuolijos seselių namuose (57 Sylvan Ave.)

a. nagrinės lietuvių kultūros vertybes,
b. numatys būdus jom siekti,
c. nustatys gaires tolimesniam lietuviškos kultūros puoselėjimui.

Rengia KLB kultūros komisija ir visus tautiečius kviečia dalyvauti.

Registruotis iš anksto iki gegužės 12 d. šiuo adresu: Rasa Kurienė, 40 Ferman Dr., Guelph, Ont. N1H 7E1; tel. (416) 533-7425; arba: Judita Čuplinskienė, 62 Burnside Rd., Toronto, Ont. M6G 2M8; tel. (416) 533-7425

Linkiu visiems lietuviams

linksmų šv. Velykų

Dr. B. Kryshtalskyj
dental surgeon
Tel. 533-2555

2333 Dundas St. W., Suite 204
Toronto, Ontario M6R 3A6

A. a. Antano Rinkūno prisiminimui paaukojo "Tėviškės žiburiams" $20 I. P. Girniai iš Hamiltono.

A.a. Antano Rinkūno atminimui paaukojo "Tėviškės žiburiams" po $10 V. V. Balsiai, A. S. Grigaliūnai ir A. A. Valadkos.

A. a. Kazimiero Kvedaro atminimui A. Mingėla paaukojo "Tėviškės žiburių" mašinų vajui $20.

A. a. Kazimiero Kvedaro atminimui E. B. Beržaitienė paaukojo "Tėviškės žiburiams" $10.

Reikšdami užuojautą giminėms, mirus a.a. Liucijai Lazauskienei, "Tėviškės žiburiams" paaukojo po $10 A. S. Grigaliūnai ir A. A. Valadkos.

Inž. Aleksas Vilčinskas iš Britanijos Londono lankėsi Toronte, Hamiltone ir "TŽ" redakcijoje. Jis yra D. Britanijos lietuvių sąjungos sekretorius ir aktyviai reiškiasi lietuviškoje veikloje. Papasakojo apie Britanijos lietuvių ir jų spaudos rūpesčius.

Greitas ir tikslus patarnavimas!

Tel. Bus.: 722-3545
Res.: 256-5355

PETRAS ADAMONIS

C. I. B.
GAISRAS • AUTOMOBILIAI • ATSAKOMYBĖ • GYVYBĖ
ADAMONIS INSURANCE AGENCY INC.
3907 A ROSEMONT BLVD., MONTREAL, QUE. H1X 1L7

LITAS MONTREALIO LIETUVIŲ KREDITO UNIJA

1475 DE SEVE STREET, MONTREAL, QUE. H4E 2A8. Telefonas: 766-5827

MOKA UŽ:

Certifikatus: min. $1,000.00	
1 metų	10.25%
Terminuotus indėlius:	
1 metų	10 %
180 – 364 d.	9.50%
120 – 179 d.	9.25%
30 – 119 d.	8.75%
Trumpalaikius indėlius už $20,000 ar daugiau	
Taupomosios sąskaitos:	
specialios	6.75%
su draudimu	6.50%
kasdieninis %	6.50%
Čekių sąsk.	5 %

DUODA PASKOLAS:

Nekilnojamo turto, asmenines ir prekybines. Paskolos mirties atveju draudžiamos iki $10,000

VISI PATARNAVIMAI NEMOKAMI

KASOS VALANDOS

1475 De Seve		3907A Rosemont
Pirm. antr. treč.	9.00 – 3.00	
Ketvirtadieniais	12.00 – 8.00	4.00 – 8.00
Penktadieniais	10.00 – 6.00	2.00 – 6.00

Anapilio knygyne gauta

J. Daumantas, PARTIZANAI, III laida, $21.
J. Brazaitis, RAŠTAI, V t., $22.
Br. Aušrotas, SUNKIŲ SPRENDIMŲ METAI, $10.50.
V. Baltrušaitis, 3 spalvinimo knygelės LIETUVOS GYVŪNIJA, ZOOLOGIJOS SODAS ir JĖZUS, MŪSŲ IŠGANYTOJAS, po $3.
A. Paškonis, MARIJAMPOLĖS KARO MOKYKLA IR JOS KARIŪNŲ LIKIMAS, $4.

MYKOLAINIS VALTERIS atlieka staliaus, plytelių dėjimo, vonių, tualetų ir prausyklų įrengimo darbus už prieinamą kainą. Skambinti tel. 769-5024, Toronte.

K. CIBAS atlieka visus staliaus darbus, taiso senus ir stato naujus namus už prieinamą kainą. Skambinti tel. 534-3882 Toronte.

NATŪRALAUS GYDYMO KLINIKA mediciniškas pooperacinis gydymas. Patarimai asmeniniais ir šeimos reikalais. B. Naujalis, M.T. N.A.N.P. 460 Roncesvalles Ave., Toronto, Ont. Tel. (416) 533-8008.

SUMUŠTINIŲ, LEDŲ IR SALDAINIŲ PARDUOTUVEI reikalingi pagalbiniai asmenys vasaros mėnesiais Wasaga Beach vietovėje, dalinei ir pilnalaikei tarnybai. Patirtis ir draugiška laikysena yra būtina. Reikės dirbti vakarais ir savaitgaliais. Siųsti konfidenciališkai smulkią savo veiklos santrauką: Samori Inc., 239 Sandwell Drive, Oakville, Ont. L6L 4P3.

REIKALINGA PAJĖGESNĖ MOTERIS, kuri nuo 9 v. vakaro iki 8 v. ryto sutiktų miegoti viename kambaryje ir patarnauti senyvai moteriai esant reikalui. Iki High Parko požeminio pėsčiomis – 7 minutės. Teirautis tel. 763-6498 Toronte.

APARTAMENTINIAI BUTAI "GOLDEN APPLE INN", naujai pastatyti, jau nuomojami. Pigūs vieno miegamojo butai. Tinka ypač pensininkams. Arti parduotuvių, geras susisiekimas autobusais, tik 1,5 valandos nuo Toronto į šiaurę. Mažas miestelis, tylus, ramus gyvenimas, tyras oras. Galima naudotis pirtimis ir baseinu viduje. Informacijų teirautis (705) 428-2105 arba rašyti: P. O. Box 596, Stayner, Ont. L0M 1S0.

DIDELĖ NUOLAIDA vertikalinėms langų užuolaidoms. "The Stepping Stone", 2465 Bloor St. W., Toronto, Ont. Tel. 767-4286. Oakvillės apylinkėje ir vakarais tel. 827-3446.

JIEŠKOMI DU ASMENYS Anapilio salių tvarkymui bei priežiūrai. Apsigyvenimui yra atskiras namas. Pageidautina šeima (vyras su žmona). Kreiptis į kleboniją tel. 277-1270 Mississaugoje.

LIETUVIŠKA
gėlių krautuvė
savininkė V. SIMINKEVIČIENĖ.
MENIŠKAI PARUOŠIA gėles ir jas pristato vestuvėms, ligoniams, laidotuvėms, įvairiems parengimams. Skambinti tel. 763-6694, 710 Annette St., Toronto, Ont. M6S 2E2.

ATLIEKU visokius namų remonto ir staliaus darbus, lauko ir vidaus dažymus, valau grindų kilimus ir sofas (steam cleaning) pigia kaina. Skambinti po 7 val. vakaro tel. 532-3410 Toronte — J. Baliūnas.

DĖMESIO, Toronto ir apylinkų tautiečiai! Jei turite kilimus savo kambariuose ir norite juos turėti švarius, kreipkitės į "All Season's Carpet Cleaning". Savininkas – lietuvis Juozas Baliūnas. Susitarus, atvažiuoja į Jūsų namus, sąžiningai išvalo Jūsų kilimus, sofas, minkštas kėdes su "steam cleaning" mašinom už prieinamą kainą. Informacijų teirautis pas Juozą Baliūną tel. 532-3410 Toronte.

SUN CITY, ARIZONA. Norintiems čia įsikurti mielai patarnauja D. Zakaras, Mull Realty, P. O. Box 1307, Sun City, Az. 85372, USA. Jei nuosavybė čia būtų naudojama tik žiemos mėnesiais, tai vasaros metu yra parūpinama nebrangi priežiūra.

PARDUODU NAUJĄ EILUTĘ (konstiumą). Mažo ūgio. Kelnės 34x32, švarkas – 44. Pilkos spalvos, angliškos medžiagos, siūtas pagal užsakymą. Parduodu už pasiūlytą kainą, nemažiau $50. Skambinti bet kuriuo laiku. Tel. 533-5648 Toronte. Klausti Toni.

CANDLELIGHT CATERERS
SAVININKAI J. S. BUBULIAI
Baliai, vestuvės, sužadėtuvės, parengimai namuose ir laidotuvių pusryčiai. Skambinti pirmadieniais, antradieniais, trečiadieniais ir vakarais po 9 v.v. tel. 279-0256 arba 279-6864 Toronte.

EUROPEAN CATERING
Gaminamas maistas visom progom, parūpinama salė, muzika, gėlės, sutvarkomi gėrimų (baro) reikalai. Skambinti bet kuriuo laiku: Antanas Gataveckas tel. (416) 239-4496 Toronte.