TĖVIŠKĖS ŽIBURIAI

THE LIGHTS OF HOMELAND

Nr. 18 (1889) 1986 BALANDIS-APRIL 29 • LIETUVIŲ SAVAITRAŠTIS — LITHUANIAN WEEKLY • 2185 STAVEBANK RD., MISSISSAUGA, ONT. L5C 1T3, CANADA • Tel. (416) 275-4672 • 50 ct.

Moterys veikloje

Pastaraisiais laikais pasulyje daug kas sparčiai keičiasi visose gyvenimo srityse. Nestovi vietoje nei mokslas, nei menas, nei religija, nei technika, nei ekonomija, nei visuomeniniai papročiai . . . Daugybę pasikeitimų esame pergyvenę šiame šimtmetyje. Net ilgaamžės tradicijos, įsitvirtinusios religinėje ir kitose srityse, ima keistis. Teisingai tad sakė senovės graikų išminčius Heraklitas, kad viskas keičiasi — "panta rei". Tame keitimosi vyksme šiuo metu stipriai iškyla ir moters vaidmuo visuomenėje. Istorijoje sakoma, kad kadaise įvairiuose kraštuose moteris vyravo ne tik šeimos, bet ir visuomenės gyvenime. Dėl to tas laikotarpis yra vadinamas matriarchatu. Keičiantis gyvenimo sąlygom, keitėsi ir moters vaidmuo — visuomeniniame gyvenime iškilo vyras, palikdamas moteriai siauresnės apimties sritį, būtent šeimą ir jai artimas profesijas. Buvo kraštų (ir dabar tebėra), kur moteris yra padaryta verge. Dabartiniais laikais visa tai keičiasi — matyti ryškus moters iškilimas visose moderniojo gyvenimo srityse. Moteris nebepasitenkina šeimos vaidmeniu ir veržiasi į visuomeninį, politinį, profesinį gyvenimą. Ji įrodė, kad gali būti ne tiktai karaliene, bet ir premjere, ir ministere, ir mokslininke, ir visuomenės veikėja, ir politine kovotoja . . .

TOKIA linkmė nėra svetima ir lietuvių išeivijos moteriai. Ji jau iš seno dalyvauja visuomeninėje jos veikloje, tačiau pastaraisiais metais pastebimas dar aktyvesnis jos dalyvavimas. Tai matyti ir vyresnėje, ir jaunesnėje kartoje. Kai būna moterų organizacijų suvažiavimai, išryškėja jų nuveikti darbai, kurie viešumai nėra plačiai žinomi. Iš jų matyti, kad moterų organizacijos yra ir gausesnės, ir veiklesnės. Pvz. Toronte įvyko metinis katalikių moterų atstovių suvažiavimas. Jame buvo aiškiai matyti gana plati ir budri veikla, su kuria vyrų organizacijos negali konkuruoti daugelyje sričių. Neseniai Toronte įvyko Šiaurės Amerikos lietuvių skautijos vadovų suvažiavimas. Jame vyravo moterys ir skaičiumi, ir aktyvumu, ir domesiu veiklai. Panaši būklė matyti jaunimo tautinių šokių ir dainų ansambliuose. Juose vyrauja merginos. Sunku yra sudaryti jaunų vyrų dainos vienetą, bet žymiai lengviau suorganizuoti merginų chorą. Jaunimo organizacijose matyti daugiausia merginos arba jaunos moterys, ypač valdybose. Ir ateitininkų, ir skautų veikloje taip pat vyrauja merginos. Vienintelė sritis, kurioje pirmauja vyrai, yra sportas. Nors jame netrūksta merginų, tačiau jų reiškimasis sporto srityje yra dar žymiai silpnesnis ir siauresnis. Lietuvių Bendruomenės veikloje moterų vaidmuo tolydžio stiprėja, o kai kur tampa vadovaujančiu.

KAD lietuvių išeivijos moterys vis stipriau reiškiasi visuomeninėje veikloje, tenka tik pasidžiaugti, juoba, kai jos imasi praktinių ir tai plataus masto darbų. Neveltui sakoma: jei nori patarimo, kreipkis į vyrą, jei nori akcijos, kreipkis į moterį. Mat moterys, pasiimdamos kurį nors uždavinį, stengiasi jį atlikti visa savo širdimi bei pajėgumu. Jos nebijo aukos ir nemiegotų naktų. Dėl to jų renginiai būna kruopščiai paruošti, jaukūs, tvarkingi. Linkėtina, kad moterys ir toliau gyvai reikštųsi visuomeninėje veikloje ir taptų dinamiška jėga, neleidžiančia apsnūsti mūsų organizacijom. Šiai moterų linkmei yra betgi vienas esminis pavojus: visuomeninė veikla gali visai nustelbti motiną, t.y. moters vaidmenį šeimoje. Visuomeninė veikla reikalauja daug laiko ir energijos. Ir jeigu visuomenės veikėja, plušdama savai visuomenei, palieka šeimą arba jos atsisako, stato pavojun ne tik šeimą, bet ir visuomenę, kuriai dirba. Šeimoje moters pakeisti niekas negali. Jei neteksime motinų, sunyks ir pati mūsų visuomenė. Taigi modernioji linkmė, traukianti moterį iš šeimos į plačius vandenis, stato pavojun pačią visuomenę. Juk kai ima nykti pagrindinė ląstelė šeima, nesulaikomai atsiliepa į visumą. Dėl to moters veikla turėtų būti harmoningai dvilypė — ir šeiminė, ir visuomeninė. Taip, tai dviguba našta, bet kartu ir iškelianti moterį iki heroiško lygio.

KANADOS ĮVYKIAI

Trūksta pigių butų

Dienraštis "The Toronto Star" savo atliktais tyrimais atskleidžia butų trūkumą Toronto gyventojams, turintiems mažas pajamas. Dėl to ypač kenčia asmenys ir šeimos, gaunančios socialinės gerovės pašalpas, pensininkai, mažus atlyginimus turintys torontiečiai. Krizę atnešė neproporcingai didelis butų ir namų pabrangimas. Ištisus dešimtmečius Toronte sparčiai augo didieji pastatai su prabangiais butais, kurie prieinami tik gerą atlyginimą gaunantiems gyventojams. Niekas nesirūpino pigensių namų statyba, išskyrus patį miestą ir Ontario vyriausybę. Deja, tokių butų, pastatytų su finansine provincijos ir miesto parama, nepakanka neturtingiems torontiečiams, net ir tiems, kurie gyvena iš socialinės gerovės pašalpų. Sekančiame dešimtmetyje Torontui reikės bent 70.000 pigesnių butų. Pastarajame penkmetyje net 9.000 pigesnių nuomojamų namų ir butų buvo pertvarkyta turtingesniųjų poreikiams. Jie buvo išjungti iš pasiūlos neturtingiesiems. Pasak dienraščio "The Toronto Star", šiandien beveik 100.000 torontiečių ir jų šeimų sunkiai grumiasi su nepakeliamos nuomos problemomis.

Buvo laikai, kai savaitinė gero kambario nuoma Toronte kainuodavo tik $10, o dabar už nedidelį kambariuką rūsyje reikalaujama mėnesinės $260 nuomos. Už mažą butelį viengungiui kas mėnesį reikia mokėti $347, už butą su vienu miegamuoju — $419, su dviem miegamaisiais — $489, su trim miegamaisiais — $566. Mėnesinė socialinės gerovės pašalpa vienam asmeniui tėra $394, invalidui — $551 su provincijos priedu, tėvui ar motinai su

(Nukeltą į 8-tą psl.)

"Lietuva, tėvyne mūsų . . ." JAV-bių Lietuvių fondo vadovybė XXIII suvažiavime Čikagoje. Iš kairės: Pelno skirstymo komisijos pirm. STASYS BARAS, valdybos pirm. dr. ANTANAS RAZMA, tarybos narė MILDA LENKAUSKIENĖ, tarybos pirm. POVILAS KILIUS, Dailiojo meno instituto pirm. dr. GEDIMINAS BALUKAS, Įstatų komisijos pirm. dr. JONAS VALAITIS Nuotr. J. Tamulaičio

Rytų europiečiai jaučiasi apvilti

Žymus Kanados žurnalistas apie valdančios partijos pažadus rinkimų metu ir dabartinę tikrovę

Kanadoje yra plačiai žinomas žurnalistas Peter Worthington, dvejetą metų gyvenęs Maskvoje, buvęs vyriausiu redaktoriumi dienraščio "The Toronto Sun", kandidatavęs į Kanados parlamentą, dabar bendradarbiaujantis laikraštyje "The Financial Post". Jis gerai pažįsta Rytų Europos kraštų ateivius Kanadoje, ne kartą yra kalbėjęs jų susirinkimuose. Savo straipsniuose jis drąsiai pasisako opiais klausimais, nors dėl to susilaukia nemalonios reakcijos konservatorių partijoje, kurioje jis bandė veikti, bet nesėkmingai.

Už konservatorius

Gana įtakingas "The Financial Post" 1986 m. balandžio 12 d. laidoje išspausdino minėto P. Worthingtono straipsnį "Rytų europiečiai jaučiasi apvilti". Jame rašo, esą konservatorių partija 1984 m. laimėjo rinkimus dar ir dėl to, kad sugebėjo patraukti savo pusėn Rytų europiečių bendruomenes. Kanadiečiai iš pavergtų Rytų Europos kraštų paprastai yra linkę balsuoti už konservatorius, nes mano, kad konservatoriai nėra tokie minkšti sovietams, kaip liberalai ar socialistai. Tokį galvojimą sustiprino buvusio ministerio pirmininko P.E. Trudeau politika tarptautinėje plotmėje.

1984 m. buvo įsteigta Rytų europiečių konservatorių sąjunga, kurion įsirašė estų, latvių, lietuvių, vengrų, lenkų, čekoslovakų ir ukrainiečių grupės. Jų ryšininku su partija tapo M. Wilsonas, dabartinis finansų ministeris. Rinkimų metu į parlamentą iš konservatorių pusės buvo pažadėta, kad laisvės klausimas nebus užmirštas. Rytų europiečiai buvo patenkinti pagaliau suradę partiją, kuri supranta jų troškimus.

Tokia nuotaika neilgai truko. Dabar ji yra visai pasikeitusi, nes Rytų europiečiai nusivylė konservatorių vyriausybės politika. Juos ypač suerzino Deschenes komisijos įsteigimas. Ir tai ne dėl to, kad jie būtų priešingi karo nusikaltėlių baudimui, bet dėl to, kad ta komisija domisi tiktai nacių karo nusikaltėliais, kilusiais iš Rytų Europos, ir yra nusprendusi priimti Sov. Sąjungos dokumentaciją kaip patikimą medžiagą.

Baltiečių nusistatymas

Straipsnio autorius P. Worthingtonas pabrėžia baltiečių nusistatymą. Esą Baltijos kraštų gyventojai primena: kai sovietai buvo Hitlerio sąjungininkai, padarė karinių nusikaltimų baltiečiams. Kai atėjo naciai, darė tą patį okupuotuose Baltijos kraštuose. O kai vėl sugrįžo sovietai, prarijo Estiją, Latviją ir Lietuvą, nugramzdino Raudonojon imperijon, sustiprino persekiojimus, pradėjo masinius gyventojų trėmimus, įvedė bausmes ir siuntė gyventojus į Gulagą.

Deschenes komisijos sprendimas priimti sovietinę dokumentaciją, liečiančią karo nusikaltimus, meta įtarimą Rytų Europos išeivijai, kad ji esanti pronaciška.

Baltiečiai esą stebisi konservatorių vyriausybės laikysena: ji protestuojanti prieš "nelegalią" P. Afrikos okupaciją Namibijoje, bet tyli apie "nelegalią" Sov. Sąjungos okupaciją Baltijos kraštuose.

Kanados baltiečių federacijos valdyba rėmusi užsienio reikalų ministerio J. Clarko opoziciją sovietinei Afganistano okupacijai ir skatinusi jį pritaikyti tą patį principą Baltijos kraštams, bet iš jo gavo lygiai tokį patį raštą, kokį prieš keletą metų buvo parašęs liberalų užsienio reikalų ministeris Allan MacEachen. Iš to baltiečiai padarę išvadą, kad dabartinis ministeris J. Clarkas neturi savos politikos.

Neištesėti pažadai

Rinkiminiame vajuje konservatoriai žadėję įvesti Pavergtų tautų savaitę, bet atėję valdžion to pažado neištesėjo, nes privengia Sov. Sąjungos.

Taip pat konservatoriai pažadėję stipriai ginti žmogaus teises, bet Helsinkio akto peržiūros konferencijoje Otavoje Kanada parėmė sovietų reikalavimą išjungti spaudos žmones iš posėdžių ir nepalaikė JAV-bių priešingos nuomonės. Tai irgi buvęs nuolaidžiavimas Kremliui.

Baltiečiai esą tvirtina, kad Sinclair Stevens, Flora MacDonald ir Mike Wilson pažadėję Baltijos valstybių konsulus įrašyti diplomatų sąrašan ir tuo būdu simboliškai parodyti, kad tų kraštų laisvė buvusi sunaikinta, bet pažado neištesėję. Tik Lietuvos konsulas tebesąs tame sąraše, bet kai dabartinis jos generalinis konsulas Jonas Žmuidzinas mirs, esą ir Lietuva iš to sąrašo iškris. Kanada pripažįstanti sovietinę Baltijos kraštų okupaciją "de facto", bet ne "de jure". Kanados vyriausybė nenorinti erzinti Kremliaus.

Suerzinęs baltiečius vienos estės neįleidimas Kanadon, nes amerikiniame jos pase buvę pažymėta gimimo data Estijoje, o ne Sov. Sąjungoje. Ji buvo gimusi Estijoje dar prieš sovietinę okupaciją. Buvo kreiptasi į Otavą, bet iš ten gauti atsakymai buvę migloti.

Neįsipareigoti vienai partijai

Baigdamas savo straipsnį, P. Worthingtonas sako: "Minėjau daugiausia baltiečius, bet nusivylimas, netgi apgavimo jausmas, yra labai ryškus visuose Rytų europiečiuose Kanadoje. Aš, atjausdamas bei remdamas jų rūpesčius, įžiūriu toje būklėje ironiją. Praėjusiame rinkimų vajuje, kuriame buvau konservatorių kandidatu, kalbėjau įvairiuose Rytų europiečių susirinkimuose ir perspėjau būti apdairiems ir neįsipareigoti nė vienai politinei partijai, nes tuo atveju bus laikomi savais žmonėmis, kuriuos galima panaudoti ir užmiršti. Atrodo, kad mano nuogąstavimas išsipildė". **M.**

Kanados lietuvių dienos

Jau kuris laikas XXXI Kanados lietuvių dienų komitetas veikia. Dabar skelbiame komiteto sudėtį. Pirmininkas — Arūnas Staškevičius, komisijų pirmininkai: Vinco Krėvės literatūros premijos įteikimo — R. Piečaitienė, "Vaivorykštės" parodos — I. Lukoševičienė, sporto rungtynių — R. Piečaitis ir A. Gustainis, baliaus — G. Nagys, pamaldų — kun. St. Šileika, koncerto — J. Piečaitis, jaunimo atsisveikinimo — D. Piečaitytė, garbės svečių priėmimo — L. Staškevičius, finansų — K. Toliušis, leidinio — J. Šiaučiulis, informacijos — B. Nagienė, nakvynių — M. Danytė ir K. Bernotas, sekretorė — S. Staškevičienė. Visais reikalais kreiptis į Arūną: namų tel. 1-347-0583, darbo 878-1962, ext. 2508. **B. S.**

Pasaulio įvykiai

JAV AGENTŪRA "NASA", TVARKANTI AMERIKIEČIŲ SKRYDŽIUS Į ERDVES, paskelbė pagrindinius duomenis apie septynių astronautų žuvimą erdvių lėktuvo "Challenger" pakilime š. m. sausio 28 d., praėjus vos 73 skrydžio sekundėms. Jau anksčiau buvo nustatyta, kad sprogimą sukėlė pagalbinė dešinioji raketa, kai prasiveržiančių dujų spaudimo neatlaikė raketą jungiantys žiedai žemutinėje jos dalyje. Ta raketos dalis atsipalaidavo nuo pagrindinio tanko, turėjusio skysto deguonies ir vandenilio kurą paties "Challengerio" varikliams. Viršutinė raketos dalis, staiga pajudėjusi, pramušė pagrindinį kuro tanką. Pramušimas sujungė kuro tanke atskirtą deguonį su vandeniliu. Abiejų skysčių susijungimas atnešė sprogimą, kuris sunaikino tanką ir prie jo pritvirtintą "Challenger" lėktuvą. Kabina su astronautais buvo išmesį viršų du kilometrus dar nesudužusi ir nukrito į Atlanto dugną 30 metrų gylyje. Sprogimą atlaikiusią kabiną sunaikino atsitrenkimas į vandenį. Spėjama, kad tada astronautai jau buvo žuvę nuo staigaus suspausto oro išsiveržimo iš kabinos, žemės traukos pakilimo iki 56,2 kg kvadratiniame kabinos centimetre. Ta sprogimo šimteriopai padidinta žemės trauka yra nepakeliama žmogaus gyvybei. Gydytojai peržiūrėjo sumaišytas astronautų palaikų liekanas, suskirstė ir grąžino šeimoms. Tolimesni erdvių lėktuvo skrydžiai yra sustabdyti. Inžinieriai turės pakeisti tvirtesniais žiedus, kurie jungia pagalbinių raketų dalis. Žiedų silpnumas buvo pastebėtas jau ankstesniuose skrydžiuose, bet niekas tada nesustabdė skrydžių, kol neįvyko skaudi nelaimė, pareikalavusi septynių astronautų gyvybės.

Varžovai Europoje

"NASA" agentūra, atrodo, turėjo skaitytis su Europos "Arianespace" bendrove, satelitus orbiton aplink Žemę įstatančia prancūzų "Ariane-1" raketa, kuri į erdves gali nugabenti du satelitus. Šiuo metu yra suplanuota keturiolika tos raketos skrydžių 1987-88 m. Netikėtu varžovu gali tapti ir Britanija, jau suprojektavusi erdvių lėktuvą "Hotol", kuris ne tik nusileis, bet ir pakils kaip paprastas lėktuvas, išvystydamas penkis kartus didesnį greitį už garsą, orbitą aplink Žemės rutulį pasiekdamas per devynias minutes. "Hotol" lėktuvas neturės astronautų įgulos: automatiškai pakils, automatiškai atliks savo užduotį erdvėse, automatiškai nusileis. Skrydžius į erdves, kainuosiančius tik $3,6 milijono, numatoma pradėti 1997 m. Ligšiolinis JAV erdvių lėktuvo skrydis kainuodavo $18 milijonų.

Sankcijos Libijai

Europos bendruomenės šalių užsienio reikalų ministeriai paskelbė sankcijas Libijos atstovybėms, apribojančias atstovų skaičių, suvaržančias jų keliones. Ministeriai taipgi nutarė sumažinti ir savo ambasadas bei konsulatus Libijoje. Sankcijoms pritarė, bet vėliau jų atsisakė Graikijos premjeras A. Papandreou. Pasak jo, prez. R. Reagano mesti kaltinimai plk. M. Gadaffio vyriausybei, kad Libija remia ir kursto terorizmą, neturi pakankamų įrodymų. A. Papandreou savo nuolaidomis plk. M. Gadaffiui Graikiją nori apsaugoti nuo teroro veiksmų. Žingsnis pavėluotas, nes sprogimai Atėnuose jau sustabdė amerikiečių turistų antplūdį. V. Vokietija ištrėmė 22 Libijos ambasados narius, palikdama tik 19, kuriem dabar tebus leista važinėti Bonnoje ir pasiekti Bonnos-Kiolno orauostį. Britanija suėmė ir ištrėmė 23 Libijos piliečius, daugiausia studentus, apkaltintus nelegalia revoliucine veikla. Studijos buvo nutrauktos 320 studentų, kurie iš Libijos buvo atsiųsti tapti lakūnais ir lėktuvų mechanikais. Jie bus grąžinti Libijon, kai pasibaigs vizų galiojimas. Prancūzija, kovodama su teroristais, nutarė atidaryti 2.600 naujų policijos punktų. Libija atsilygino beveik visų užsieniečių žurnalistų ištrėmimu, pradėdama amerikiečiais, atstovais iš Europos bendruomenės šalių, o vėliau įjungdama ir kitus. Iš spaudos pranešimų paaiškėjo, kad JAV "F-111" bombonešiai iš Britanijos bombarduoti Libijos skrido per Prancūziją ir Ispaniją virš Pirėnų kalnų.

Vadų konferencija

Ekonominė JA Valstybių, Kanados, Japonijos, V. Vokietijos, Britanijos, Prancūzijos ir Italijos vadų konferencija įvyks gegužės 4-6 d.d. Tokijo mieste. Spėjama, kad pagrindinis dėmesys teks prez. R. Reagano paskelbtai kovai su Libijos plk. M. Gadaffio kurstomu terorizmu. Artėjant konferencijos išvakarėms, jis kvietė šion kovon įsijungti ne tik Amerikos sąjungininkus, bet ir arabų valstybes. Pasak prez. R. Reagano, jos neturėtų užmiršti, kad plk. M. Gadaffio režimą Libijoje remia sovietai, naikinantys mahometonus okupuotame Afganistane.

Šiame numeryje:

Moterys veikloje
Sriprėjantis moters vaidmuo visuomeninėje lietuvių veikloje

Rytų europiečiai jaučiasi apvilti
Žymus kanadiečių žurnalistas apie neištesėtus pažadus

Ir deimantus pralenkęs
Vyskupui Antanui Deksniui 80 metų amžiaus

Tolimieji rytai lietuvio akimis
Pastabaus keliautojo įspūdžiai ir nuotykiai Japonijoj

Materialistinis nužmoginimas III
Įžvalgus straipsnis, gautas iš okupuotos Lietuvos

Apie dialogą su lenkais
Nepagrįsti spėliojimai apie lenkų nepavojingumą Lietuvai

Dvi konferencijos Šveicarijoje
Helsinkinė žmogaus teisių ir sovietų pavergtų tautų

Milijoninio fondo parama lietuviškajai veiklai
Amerikos lietuvių fondas ir jo lėšos įvairiai veiklai

Naujos trijulės koncertas Bostone
Solistė, smuikininkė ir pianistas – naujas kanadiečių derinys

Kritiški žvilgsniai į savąją veiklą
Australijos lietuvių studijų dienos Adelaidės mieste

TĖVIŠKĖS ŽIBURIAI
THE LIGHTS OF HOMELAND

2185 Stavebank Road, Mississauga, Ontario L5C 1T3, Canada
Telefonas (416) 275-4672 USPS 740-550
Leidėjas: Kanados lietuvių katalikų kultūros draugija "Žiburiai"
Redaguoja: kun. dr. Pr. Gaida ir Vyt. Kastytis. Metinė prenumerata — $20, pusmetinė — $11, rėmėjo — $25 (Amerikoj - JAV doleriais).
Pavieniai numeriai - 50 ct.
Skelbimai ruošiamam numeriui priimami iki ketvirtadienio. Už skelbimų turinį redakcija neatsako. Rankraščiai taisomi redakcijos nuožiūra. Autorių pasirašyti straipsniai nebūtinai reiškia redakcijos nuomonę.
The Lights of Homeland — Lithuanian Weekly
Published by Lithuanian Canadian R. C. Cultural Soc. "Žiburiai", Inc. Subscription rates: $20.00 per year, $11.00 per 6 months. Deadline for advertisements — Thursday. Second class mail registration number 0509. U.S.A. Second class postage paid at Lewiston, N.Y. U.S. Post master send address changes to P.O. Box 255 Lewiston, N.Y. 14092. Printed in Canada weekly except 4th week in December and 1st and 2nd week of August

Ir deimantus pralenkęs

Vyskupui Antanui Deksniui aštuoniasdešimt metų

KUN. DR. J. GUTAUSKAS

Lietuvos universiteto įsteigimas Steigiamojo seimo aktu 1922 m. palietė ir Kauno kunigų seminariją. Pastaroji caro valdžios įsakymu buvo atkelta iš Varnių į Kauną 1864 m. Ligi 1926 m. ji vadinosi Žemaičių kunigų seminarija. 1926 m., įsteigus bažnytinę Lietuvos provinciją, ji pavadinta Kauno metropolijos kunigų seminarija. 1938 m., pertvarkant jos vadovavimą, kaip tarnaujanti trim vyskupijom, ruošianti joms kunigus (Kauno arkivyskupijai, Panevėžio ir Kaišiadorių vyskupijoms), gavo Tarpdiecezinės kunigų seminarijos vardą. Nuo 1926 m. iki 1940 m. joje mokėsi 3078 auklėtiniai. Bendras metinis vidurkis — 205. Palaipsniui augdama, 1932-1933 m. ji pasiekė didžiausią klierikų skaičių — 262. Po to kas metai auklėtinių skaičius mažėjo — 1938-1939 m. jų tebuvo 145.

Vieni jų mokėsi licėjiniuose kursuose, kur baigė gimnaziją, o kiti teologijos-filosofijos fakultete, teologijos skyriuje. Jame reikėjo studijuoti 4 metus. Išlaikęs valstybinius egzaminus, studentas gaudavo aukštojo mokslo baigimo diplomą. Toks kunigų seminarijos sujungimas su universitetu buvo labai naudingas — žymiai pakėlė dvasiškių išsimokslinimą. Gabesnieji studentai, dar būdami seminarijoje, galėjo išklausyti specialų kursą licenciato laipsniui gauti. Parašę patvirtintos temos darbą bei jį apgynę, išlaikę egzaminus, gaudavo licenciato laipsnį. Tam dar reikėjo mokytis hebrajų ir graikų kalbų.

Į tokią seminariją 1926 m. rudenį įstojo Rokiškio gimnaziją baigęs Antanas Deksnys, būsimasis vyskupas. Jam, kaip ir kitiem abiturientam, teko studijuoti filosofinius ir teologinius dalykus penkerius metus.

Jis buvo gimęs 1906 m. gegužės 9 d. Butėniškio vienkiemy, Rokiškio aps., Onuškio parapijoje. Tos parapijos šventovėje buvo pakrikštytas ir priėmė pirmąją Komuniją.

Mokslas jam gerai sekėsi. Mokėsi gerai tiek gimnazijoje, tiek ir kun. seminarijoje. Buvo veiklus saviveiklos sambūriuose. Išlaikęs diplominius egzaminus "cum laude", 1931 m. baigė Vytauto Didžiojo universiteto teologijos-filosofijos fakulteto teologijos skyrių. Kunigystės šventimus suteikė arkivyskupas metropolitas Juozapas Skvireckas 1931 m. gegužės 30 d. Kauno arkikatedroje-bazilikoje. Priklausė Panevėžio vyskupijai, nes jos teritorijoj buvo gimęs.

Vysk. Kazimieras Paltarokas jį paskyrė savo katedros vikaru. Į tą vietą paprastai skirdavo gabesnius kunigus, turinčius gerą balsą. Dažnai jiems tekdavo sakyti pamokslus vyskupo akivaizdoje, nes jis dalyvaudavo 11 v. pamaldose. Vėliau kun. A. Deksnys buvo perkeltas vikaro pareigoms į Biržus. Ten pusė gyventojų buvo katalikai, o kita pusė — evangelikai-reformatai. Čia labai tiko taktiškas, uolus kun. A. Deksnys.

Vysk K. Paltarokas sunkiai duodavo leidimą savo kunigams gilinti studijas užsienyje. Vyskupijoj trūko kunigų. Ne kartą prašantiems tokio leidimo pasakydavo: "Man reikalingi darbininkai, o ne mokslų daktarai". Tačiau kun. A. Deksniui buvo padaryta išimtis.

1936-1940 m. kun. A. Deksnys studijavo Šveicarijos Friburge pedagogiką, psichologiją ir socialinius mokslus. Čia gavo filosofijos daktaro laipsnį. Sovietams okupavus Lietuvą, negalėjo grįžti į savo kraštą, todėl 1941 m. išvyko į JAV-bes ir dirbo lietuvių sielovadoje, rašė spaudoje. Pasibaigus karui, jis daug kam padėjo atvykti į Ameriką.

1943 m. buvo paskirtas Nekalto Prasidėjimo lietuvių parapijos E. St. Louis klebonu. Čia atgaivino parapiją, pastatė lietuviško stiliaus šventovę (architekto J. Muloko projektas), salę, atnaujino mokyklos pastatą.

Popiežius Jonas XXIII 1963 m. jam suteikė prelato titulą, o popiežius Paulius VI paskyrė vyskupu, pavesdamas jam rūpintis Vakarų Europos lietuvių dvasiniais reikalais. Konsekruotas tituliniu Lavelum vyskupu 1969 m. birželio 15 d. Padedamas Augsburgo vysk. dr. J. Stimpfle, apsigyveno Bad Woerishofene, kur įsteigė sielovados centrą. Lankė didesnes ir mažesnes lietuvių gyvenvietes Europoje. Atvykdavo į reikšmingus renginius Amerikoje ir Kanadoje.

Dėkingomis širdimis minime Ganytojo 80-jį gimtadienį. Jis bus paminėtas iškilmingomis pamaldomis Memingeno Marijos į dangų paėmimo šventovėje 1986 m. gegužės 8 d. Pamokslą sakys vysk. dr. J. Stimpfle. Dievo palaima, gera sveikata telydi vyskupą A. Deksnį dar ilgus metus.

• Meilės niekas negali atstoti – nei maldos, nei išmalda, nei pasninkas. Be meilės kitos dorybės – tai riešutas be branduolio.

K. PALTAROKAS

Mohawk
Furniture Company Ltd.
PILNAS NAMŲ APSTATYMAS
* Elektros reikmenys
* Televizijos aparatai
* Skalbiamosios mašinos
* Vaikų baldai
* Įvairūs kilimai
* Šaldytuvai
* Valgomųjų kambarių apstatymas ir kt.
* Siuvamos mašinos
* Rašomosios mašinėlės
Nemokamas pristatymas į namus.
137 RONCESVALLES AVE.
Tel. 537-1442
Krautuvė atidaryta ketvirtadieniais ir penktadieniais nuo 9 valandos ryto iki 8 valandos vakaro. Kitomis dienomis nuo 9 valandos ryto iki 6 valandos vakaro.

Tolimieji rytai lietuvio akimis

Japonijoje ir Singapūre

STASYS DALIUS

(Tęsinys iš praėjusio nr.)

Pajūriu

Sekančią dieną iš pat ryto važiuojam iš Tokijo į Kamakurą, esančią už 55 km., lankyti kitų budistų ir šintoistų šventyklų. Mat Japonijoje tos dvi religijos yra pirmaujančios, budistai sudaro 75%, šintoistai 24%, o krikščionys 1%. Vadovas sako, kad visos religijos leidžiamos laisvai išpažinti, bet japonai labai sunkiai keičia religiją, ir todėl toks mažas krikščionių skaičius — mažai konvertitų.

Įmantriai išpintais keliais ir tiltais perskrodę miesto judėjimą, atsiduriam pajūryje, kur jūra daužosi į krantus. Nors saulė šviečia, bet stiprus vėjas siaučia, o jūroje daugybė ant bangų lentų grumiasi su bangom. Kurį laiką važiuojam pajūriu. Pravažiuojame ir pro kairėje matomą Jiwoshima salą, kuri buvo naudojama olimpiados vandens sporto žaidynėm.

Vienoje pajūrio vietovėje, apsodintoje pušelių gyvatvore, sustojame dėl susikimšusio judėjimo. Tarp pušaičių pajūrio keliukuose matyti su automobiliais daug jaunimo, pasiruošusio jūros bangų sportui. Nustebina mus čia mėšlynas, nešvarumas, kiek čia visko primėtyta ant žemės ir tarp pušaičių. Vadovas paaiškina, kad tie jaunuoliai, kurie čia sustoja, nepripažįsta jokios tvarkos. Jiems patinka tokia nešvari aplinka, o vyresnieji dėl to šiukšlyno čia neapsistoja. Ir Japonijoje ne visur tvarka bei švara.

Į kalnus

Nuo jūros pasisukęs kelias staigiai pradeda kilti aukštyn ir pradeda vingiuoti kalnų šlaitais. Slėniuose matosi gražiai išdirbti maži žaliuojančių daržovių sklypeliai. Prasideda staigūs posūkiai, o kelias gan siauras, ant tokių staigių posūkių veidrodžiai įmontuoti, kad matytų judėjimą.

Neilgai pavingiavę pasiekiam Kamakura miestą ir pasukame per parką į budistų šventyklą Katobuin, kur bronzinė Budos statula yra 11 m. aukščio ir sveria 9.5 tonos. Ši statula dominuoja visą aplinką ir vadinama "Great Buda". Į šventyklą įeinant tenka batus nusiauti ir palikti už durų. Daug japonų lanko šią statulą ir sustoję prieš ją giliai nusilenkdami smilko kvepiančius pagaliukus, kurie degdami skleidžia malonų kvapą. Tačiau jų šventykloje nėra rimties bei susikaupimo.

Lietus kalnuose

Iš čia vėl pasukam kalnų link ir vingiuojame aukštyn. Pasiekiam Hakome National parko ribas, nes parkas didžiulis, užimąs 950 kv. km. Šio parko ribose yra pagarsėjęs Fuži kalnas, kurio snieguotą viršūnę kiekvienas stengiasi pamatyti. Kalnų pašlaitėse auginami citrininiai vaisiai irgi labai mažuose sklypeliuose. Tik įvažiavus į parką dingsta saulė ir pradeda lyti. Kalnų keteros paskendusios rūke ir išgarsinto kalno visai nematyti. O kelias beprotiškai pradeda kalnų šlaitais vingiuoti vis kildamas aukštyn. Kalnai tirštai apaugę įvairiais medžiais, retai kur kyšo plikos uolos. Pakylam virš vieno kilometro nuo jūros lygio, ir debesys slenka ne tik kalnų keterom, bet ir po mūsų kojom.

Lietui siaučiant atvykstame į "Hakone" viešbutį pietums. Viešbutis stovi ant Hakone ežero kranto, kur žiūrint pro langą rūkas kamuoliais draikosi vandens paviršium. Bevalgant retkarčiais rūkas išsisklaido ir vėl tiršta mase apdengia visą ežero paviršių, paslėpdamas laiveliuose sėdinčius. Išėjus į lauką šioje aukštumoje vėjui su lietumi siaučiant, pasidaro šalta, ir skubam atgal į autobusą.

Turėjome po šį ežerą laivu paplaukioti ir kalnų vagonėliu pasiekti kalno Komagatake keterą, iš kur matomas Fuži kalnas, bet dėl lietaus ir didelio automobilių bei autobusų užsikimšimo šiam siauram kalnų kelyje į laivą pavėlavom. Pats ežeras gan didelis, esąs vulkano kraterio viduryje 20 km. ilgio ir turi 45 m. gylio. Po jį plaukioja dideli laivai su lankytojais. Mes kol ežero pakrante privingiavom prie prieplaukos, tik išplaukiančio laivo uodegą pamatėm — pavėlavom.

Prasidėjo kelionė atgal per kalnus tik kita kalno puse Atami miesto link. Šioje kalnų pusėje auga milžiniško dydžio pušys, kurių storiausios panaudojamos budistų šventyklų kolonoms. Taip lietui siaučiant staigiais vingiais nusileidžiam prie Atami miesto. Nuvažiavus pakalnėn, dingsta lietus, rūkas ir pasitinka saulė.

Greitasis traukinys

Atami mieste veža mus per pagrindines gatves, rodydami žymesnes vietas, ir išlaipina prie geležinkelio stoties. Mat iš čia turėsime kelionę greituoju traukiniu vadinamu "bullet train" į Kyoto miestą už 300 km. Saulei besileidžiant dar būriu pasileidžiam į netoliese esantį turgų, kur pardavinėjami vaisiai, daržovės, įvairios mėsos ir žuvys. Čia pat mažose krosnelėse verdami ir kepami japoniški patiekalai. Moterys pabando kai kuriuos, daugiausia tuos saldžius, nes kiti nematyti, tad bijo pirkti.

Jau sutemus grįžtame į stotį laukti traukinio. Išeiname į peroną pasiruošę lipti į vagonus. Taip belaukiant atūžia traukinys, kaip patrakęs, visai nestodamas nušniokščia tolyn, patraukdamas oro srovę kartu, kuri, atrodo, pagriebs ir tave šalia stovintį. Traukinys eina labai greit — apie 140 km per valandą, mažai kur stodamas keliom minutėm, kol keleiviai sulipa. Yra pirma ir turistinė klasė, kur numeruotos vietos sėdėti ir reikia iš anksto rezervuoti. Vagonų forma panaši į kulipką apvaliai nusmaugtu priešakiu, kad lengviau nugalėtų oro pasipriešinimą. Traukinys lekia varomas kelių elektrinių motorų, kurie išdėstyti per visą sąstatą kas kelintas vagonas.

Punktualiai paskirtu laiku pasirodo tolumoje artėjanti lempų šviesa, ir traukinys mažina greitį. Pamažu bėga pro akis vagonų numeriai, kol pagaliau pamatom savąjį, o traukinys vis dar pamažu slenka. Paskubomis neriam į vagoną tempdami su savim lagaminus, nes į Tokijo jau nebegrįšim. Susikemšam siaurame koridoriuje, o traukinys, dar mums nepasiekus paskirtų vietų, pradeda greitėti. Iš karto, kaip ant sparnų, pakyla, bemaž nesigirdi ratų dundėjimo, tik kažkoks duslus lyg guminis garsas. Pro langus švysčioja namų ir gatvių šviesos, kurios akimirksniu lieka užpakalyje.

Susirandame savo vietas, sukrauname lagaminus į paskirtas vietas. Sėdame į minkštas sėdynes ir stebime tamsoje paskendusius laukus. Laikas nuo laiko traukinys pralekia pro stotis, nespėji perskaityti nė pavadinimo. Po geros valandos, kai traukinys stabteli, matom Nagoya pavadinimą. Tai jau didesnė kelio pusė atlikta. Per vagonus pereina tarnautojai, stumdami vežimėlius su gėrimais ir sumuštiniais. Daugelis iš mūsų čia išbandom "sake" vyną ir japoniško stiliaus tualetą, kuris yra gerokai skirtingas . . .

Netrukus praneša, kad artėjam prie Kyoto miesto ir sustojam prie durų greitesniam išsikraustymui. Stabtelėjus, kūliais virstame laukan, nes traukinys, dar pilnai nespėjus išlipti, pradeda judėti. 300 km kelionė užtruko greituoju traukiniu 2,5 val. Prie stoties jau laukė autobusas, kuris nuvežė į viešbutį "Kyoto Tokyu".

Senoji sostinė

Japonai labai motorizuoti, miestuose pilnos gatvės automobilių, judėjimas vyksta kaire puse. Miestuose 4 žmonėm tenka vienas automobilis, o provincijoj — trim. Miestuose kiek mažiau todėl, kad žemė labai brangi ir nėra vietos automobiliams pastatyti. Kyoto miestas yra buvusi senoji imperijos sostinė, nes dabartinė sostinė Tokijo miestan perkelta tik prieš šimtą metų dabartinio imperatoriaus senelio. Todėl šiame mieste daugybė šinto ir budistų šventyklų. Kaip vadovas aiškino, vien Kyoto mieste yra keletas tūkstančių šventyklų.

Iš pat ryto važiuojame į Nara miestą apie 50 km į Todaiji šventyklą. Pakelėse į šį miestą daugybė pramonės pastatų, bet kur tik laisvas tarpelis žemės, panaudojamas daržovių auginimui. Užmiestyje yra ir didesnių plotų gražiai prižiūrimų tokių daržovių laukų. Jie yra dirbtinai drėkinami arba atvestas vanduo kanalais.

Prie Todaiji budistų šventyklos pilnas parkas autobusų, kurie atveža daugiausia mokyklinio amžiaus vaikų ekskursijas. Šventykla didžiulė su milžiniška bronzine Budos statula, kurios veidas paauksuotas. Statula išlieta prieš 1200 metų ir japonų labai gerbiama, todėl daugybės ekskursijų lankoma. Tai esanti seniausia Japonijoje budistų šventykla, pastatyta 752 m. po Kristaus.

Iš čia važiuojame į kitą netoliese esančią budistų Kasuga šventyklą, pastatytą stirnų parke. Ten laisvai vaikščioja tūkstančiai stirnų, kurios visai nebijo žmonių, nes yra iš rankų maitinamos. Pagal padavimą tos stirnos laikomos Dievo pasiuntinėmis, todėl globojamos, maitinamos ir mėsai nepjaunamos. Jos vaikščioja tarp žmonių, bakstnodamos kaktomis ir prašydamos sausainių.

Ta šventykla yra panaši į kitas matytas su didele Budos statula, prieš kurią japonai giliai lenkiasi ir smilko medžio pagaliukus. Be to, prieš šventyklą yra bėgančio vandens baseinas, prie kurio lankytojai plauna rankas, veidą ir tik po to eina prie Budos statulos atiduoti pagarbos.

(Bus daugiau)

• Supažindinkite savo draugus su "TĖVIŠKĖS ŽIBURIAIS" - atsiųskite dar jų neskaitančių adresus. Jie gaus keletą numerių nemokamai.

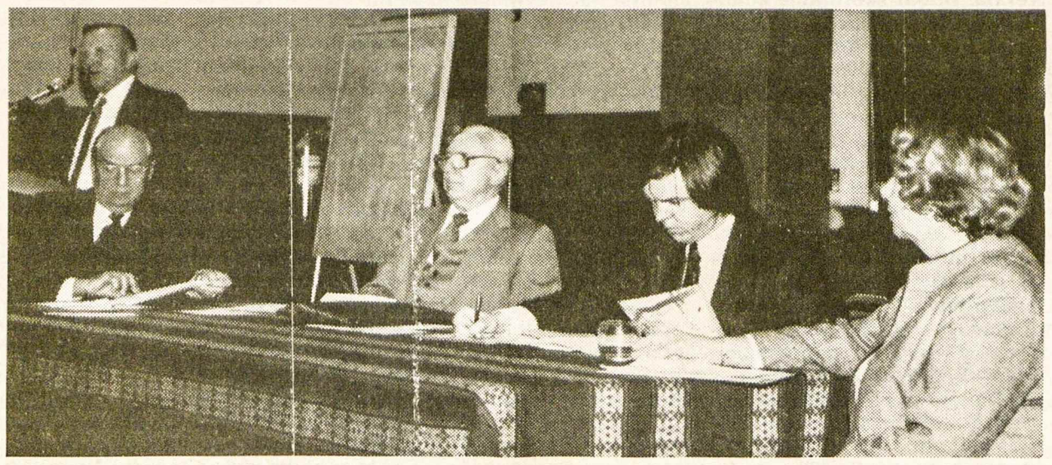

Politinių studijų savaitgalyje Los Angelese. Iš kairės: dr. K. AMBROZAITIS (kalba), svarstybų pirmininkas dr. V. DAMBRAVA, I. MEDZIUKAS, V. SKIRIUS, R. K. VIDŽIŪNIENĖ Nuotr. D. Mažeikienės

A†A
MARIJAI LABANAUSKAITEI-NORKIENEI

mirus, reiškiame nuoširdžiausią užuojautą velionės vyrui ANTANUI, dukroms, sūnui, sesei LIUDAI ir jos vyrui PETRUI JURĖNAMS, broliams – VYTAUTUI ir POVILUI LABANAUSKAMS –

Scholastika ir Vytautas Stelmokai

Pompano Beach, Florida

A†A
AGUTEI HEIKIENEI

mirus,

jos vyrą EDVINĄ, bei visus gimines ir artimuosius nuoširdžiai užjaučiame –

Babeckai ir sūnus
J. A. Lapavičiai
Jonaitienė ir duktė su šeima
Stanevičiai

Stayner, Ont.

A†A
JUOZUI KLIMUI

mirus,

jo dukrą JOANĄ KURIENĘ ir jos šeimą nuoširdžiai užjaučiame bei kartu liūdime –

Detroito ir Windsoro Lietuvių fronto bičiuliai

A†A
JUOZUI KLIMUI

pabaigus žemiškąją kelionę,

liūdinčias dukras – JOANĄ KURIENĘ, ELENĄ ŽULIENĘ bei jų šeimas giliai užjaučiame –

E. B. Barisai *V. A. Tautkevičiai*
D. S. Naikauskai *O. G. Vindašiai*
S. E. Zatorskiai *E. Pakauskienė*

A†A
JUOZUI KLIMUI

iškeliavus į amžinybės uostą,

jo dukteriai JOANAI ir dr. Č. KURAMS bei šeimos nariams reiškiame gilią bičiulišką užuojautą –

Vytautas, Emilija, Vaidutis ir Jūratė Barisai

Mielam tėveliui

A†A
JUOZUI KLIMUI

mirus,

dukras – JOANĄ KURIENĘ, ELENUTĘ ŽULIENĘ, jų šeimas, sūnų SIGITĄ Lietuvoje nuoširdžiausiai užjaučiame –

Angelė ir Juozas Lukošiūnai
Margarita ir Antanas Kiškiai

A†A
JUOZUI KLIMUI

mirus,

dukras JOANĄ, ALĘ ir sūnų SIGITĄ Lietuvoje, seserį p. ANDRIUKAITIENĘ Hamiltone, žentus ir vaikaičius nuoširdžiai užjaučiame ir kartu liūdime –

E. Jasiūnienė
P. Stepanauskas *A. V. Poškaičiai*
H. V. Gumauskai *P. M. Juozaičiai*
Krikšto duktė Joana Juozaitytė-Valius

Canadian Art Memorials Ltd.
176 Lakeshore Road West, Port Credit, Ont. L5H 1G4
LOUIS TEMPORALE - oficialus skulptorius - Bank of Canada, Bank of Montreal, Bank of Nova Scotia ir Archives Bldg. King George VI Niagara Falls
Atlieka įvairius kapų paminklų akmens ir skulptūros darbus — greitai ir meniškai. Užsakymus atliekame pagal projektus ir taip pat turime didelį pasirinkimą pagamintų paminklų lietuvių kapinėms
Užsakykite jau dabar, kad mes galėtume neskubėdami atlikti visą meniską darbą pagal pageidavimus.
Darbovietės telefonas 278-2757
Namų telefonas 278-4529
Atstovas – St. Prakapas.
Tel.233-4486

Rašytojo, visuomenės veikėjo ir kan. JUOZO TUMO-VAIŽGANTO memorialinė lenta Kaune prie namo, kuriame jis gyveno Nuotr. V. Čiplio

GAUTA IŠ LIETUVOS

Materialistinis nužmoginimas III

PRANAS VYTĖNAS

Materializmas, neigdamas Dievo buvimą, atmeta kaip antimokslinę ir nemirtingos žmogaus sielos bei pomirtinio jos gyvenimo idėją. Visuose marksistinės filosofijos vadovėliuose yra kartojama, kad sąmonė yra "labai išvystytos materijos — žmogaus smegenų funkcija", "visuomeninės žmogaus būties atspindys". Žmogaus sąmonė, pagal marksizmą, yra apspręsta, iš vienos pusės, genetiškai — gamtiškai, iš kitos — visuomeniškai, vadinasi, vien horizontaliais šio pasaulio parametrais ir neturi jokio vertikalaus, pakylančio virš šio pasaulio parametro. Žmogaus atsiradimas yra aiškinamas kaip rezultatas aklos ir atsitiktinės gamtos jėgų evoliucijos, kuri truko milijonus metų ir tam tikrame savo etape virto socialine evoliucija.

Šitokį žmogaus supratimą marksistai laiko vieninteliu teisingu ir tvirtina, kad jo teisingumą neginčijamai rodo mokslas. Teigiama, kad materialistinį sąmonės aiškinimą patvirtina šiuolaikinė smegenų fiziologija, kuri žmogaus smegenyse nesuranda sielos pėdsakų, o natūralią, savaiminę žmogaus kilmę patvirtina gausūs paleontropologijos radiniai. Bet visai nutylima, kad šiuolaikinis mokslas neturi neginčijamai priimtos teorijos, paaiškinančios savaiminį žmogaus atsiradimą. Nenorima skaitytis su tuo faktu, kad šiuolaikinis mokslas tik iškelia įvairias, viena nuo kitos besiskiriančias hipotezes, kurios mėgina struktūrišką tyrimų keliu paaiškinti žmogaus atsiradimą. Besiplečiant tyrimams, skirtingų hipotezių ne mažėja, bet daugėja. Materialistinis žmogaus sąmonės ir jo kilmės aiškinimas taip pat yra ne daugiau, kaip viena iš tokių hipotezių, kuri negali būti pilnutinai moksliškai įrodyta, tačiau kuri, tapusi komunistinės valstybės ideologijos dalimi, yra palaikoma ir propaguojama su mokslu nieko bendro neturinčiais metodais.

Materialistinis teiginys, kad mokslo pažanga anksčiau ar vėliau išaiškins visas žmogaus sąmonės ir jo kilmės mįsles, šiandien, elektronikos ir kosminių skrydžių laikais, nėra toks savaime aiškus ir patrauklus, koks jis daug kam atrodė bent prieš šimtmetį, mokslinės techninės revoliucijos pradžioje.

Juk mokslas, būdamas ištikimas sau, savo struktūriškiems, kiekybiškiems metodams, neapima visų žmogaus dvasios apraiškų. Mokslas nieko negali pasakyti apie tokius dvasinio gyvenimo faktus, kurių neįmanoma konstatuoti standartiškais mokslinio tyrimo būdais, bet kurie atsiranda religinio tikėjimo dėka, kaip mistiniai išgyvenimai, stigmos, stebuklingieji pagijimai ir kita.

Šių dvasinių reiškinių neįmanoma pakartoti ir patikrinti eksperimentiškai, jų negalima įsprausti į esamas mokslo teorijas. Jie kyla iš aukštesnio dvasinio pasaulio, kuris nėra matomas nei kasdieniniame žmonių suvokime, nei įprastinėse mokslo procedūrose.

Materialistiniai filosofai ir kai kurie jiems pritariantys mokslininkai nepaaiškinamų dvasinių reiškinių buvimą nutyli arba paprasčiausiai stengiasi paneigti. Vadovaujamasi senu visokių konservatorių metodu — nepripažinti arba nutylėti tai, kas nesiderina su oficialiai skelbiamomis pažiūromis.

Šitaip elgiasi ir kai kurie žinomi dabartiniai Lietuvos profesoriai ir akademikai, įsitraukusieji į ateistinę propagandą. Kartodami žinomus marksistinius teiginius, paimtus iš oficialiojo marksizmo, jie padrikai operuoja ir mokslo duomenimis, tačiau iš esmės negali mokslo vardu iškelti prieš religiją jokių įtikinančių argumentų.

Visiškai nesiskaitoma su nuomone tų garsių mokslininkų, kurie yra daug nuveikę tyrinėdami žmogaus sąmonę arba jos atsiradimą, tačiau mokslo duomenų neaiškina materialistiškai ateistiškai. Daug žymių mokslininkų pažymi, kad žmogaus sąmonė yra kažkas nepalyginamai labiau mįslingo ir didingo, negu visuomeninės būties atspindys fiziologiniame smegenų judėjime.

Daugumai blaiviau mąstančių žmonių, jų tarpe ir mokslininkų, marksistinis materializmas yra nepriimtinas dėl to, kad tikrovę aiškina ją suprastindamas, suvesdamas tik į tai, kas žmogui yra iš principo tiesiogiai prieinama. Tai rodo klasikinis, Lenino suformuluotas materijos apibrėžimas, pagal kurį materija yra visa tai, kas yra ar galėtų būti žmogaus jutimiškai suvokiama, kas yra objektyvu, išoriška žmogaus sąmonei. Tuo pačiu ir tikrovė, pagal marksistinį materializmą, yra tik tai, kas yra iš principo jutimiškai suvokiama bei moksliškai, struktūriškai paaiškinama.

Toks pat esąs ir žmogus — tik biologinė-socialinė struktūra. Visa, kas nesutelpa į šiuos rėmus, materialistai atmeta, laiko tik "idealistų prasimanymu". Šiuo pagrindu yra atmetamos ir dvasinės būties, žmogaus sielos buvimas. Taigi tas būdas, kuriuo naudodamiesi materialistai neigia nemirtingos sielos buvimą, yra suprastintas, ištisai "horizontinis" pasaulio tikrovės aiškinimas.

Iš ginčo į nuoširdų dialogą

Dvi svarbios nuomonės lietuvių-žydų santykių klausimu

DR. BRONIS KASLAS

Labai daug buvo ir vis dar yra rašoma lietuvių emigracijos spaudoje lietuvių-žydų santykių klausimu. Daugumoje tų raštų buvo kaltinama arba teisinama. Kaip paprastai, diskusijos labai retai ginčą išsprendžia, ir abi pusės pasilieka prie savo nuomonių.

Neteko girdėti, kad spaudos žmonės iš vienos ir kitos pusės būtų bandę sueiti į kontaktą ir nuoširdžiai, atvirai išsikalbėti. Man iš tolimos provincijos žiūrint atrodo, kad lietuvių emigracijos veiksniai bei organizacijos nėra rimtai bandę sueiti į kontaktą su Lietuvos žydų emigracijos organizacijomis užsienyje ar Izraelyje. Nebuvo taip pat rimtų pastangų kviesti pavienius žydus emigrantus pastoviai dalyvauti lietuvių organizacijose ar veikloje.

To viso rezultatas yra tas, kad abi tautybės-religijos, per amžius taikingai gyvenusios Lietuvos žemėje, II D. karo meto žmogžudiško nacizmo smūgio išblokštos iš tradicinės istorinės taikingo sugyvenimo vagos, turi sunkumų vėl sugrįžti į gražaus sugyvenimo kelią.

Skausmingi abiejų šalių karo meto prisiminimai ir jau po 45 metų jieškojimas emigracijoj kaltų bei užmojis vykdyti "teisingumą" vis dar neleidžia abiejų tautybių ir religijų žmonėms emigracijoj kalbėti atvira širdimi. Lietuvoje šis klausimas jau yra užmirštas ir paliktas istorijos lapuose. Ten abi tautybės vėl gražiai santykiauja, siekdamos gražesnio rytojaus.

Reikia pereiti iš diskusijų bei ginčų į rimtą ir gilų klausimo supratimą. Siūlau įsigilinti į Lietuvos filosofo išmintį, nes istorijoj visos tautos jieškojo svarbių sprendimų savo išminčių idėjose. Savo archyvuose suradau žydų-lietuvių santykių klausimu Vytauto Didžiojo universiteto rektoriaus filosofijos profesoriaus Stasio Šalkauskio išreikštą, sakyčiau, lietuvių tautos nusistatymą žydų klausimu. Jo nuomonė buvo pareikšta tuo momentu (1939 m. lapkričio mėnesį), kai viena labai maža grupelė manė, kad Lietuvą gali išgelbėti tik Vokietija. Tad čia pateikiama skaitytojams St. Šalkauskio nuomonė ištisai, kaip buvo išspausdinta to meto "Studentų dienose", kur rektorius išsišokėliams daro rimtą pastabą.

VDU Rektoriaus žodis apie aktualiuosius akademinio gyvenimo klausimus

VDU Rektorius prof. St. Šalkauskis suteikė žurnalistams pasikalbėjimą, kuriame palietė aktualiuosius universiteto klausimus, rūpimus plačiajai visuomenei ir studentijai. Čia spausdiname tą pasikalbėjimo dalį, kuri liečia pačiam akademiniam jaunimui artimesnius klausimus.

— Kaip žiūrėti į išsišokimus prieš žydus mūsų universitete ir ar bus studentams žydams atskiri suolai?

— Atsakymą į šitą klausimą noriai jungiu su mūsų studentų auklėjimosi klausimu. Sunkus ir painus žydų klausimas yra tikras dorinio bei visuomeninio išsiauklėjimo egzaminas. Per šitą egzaminą labai lengva nustoti aiškios sąmonės, ypač jei susilpsta dorinis jausmas ar teisingumo pajautimas.

Reikia pripažinti, kad ta antisemitizmo banga, kuri per kelerius paskutinius metus plačiai paplūdo pasaulyje, rado šiokį tokį atgarsį ir pas mus. Iš vienos pusės nekritiškas pasidavimas mados sąjūdžiui, o iš antros pusės ateinanti iš svetur, bet stropiai užmaskuota propaganda nuteikė antisemitiškai kai kuriuos silpniau susipratusius mūsų visuomenės elementus ir pastūmė juos į pavojingus bei kenksmingus išsišokimus prieš žydus. Labai liūdna, kad ir tarp studentų atsirado negausi nesusipratėlių grupė, kuri eina agresyvaus antisemitizmo linkme.

Antisemitizmas lengvai randa gražių progų savo išsišokimams ir pateisina juos kilniais tikslais ir aukštais interesais. Bet iš tikrųjų už šitų gražių žodžių ir šūkių slepiasi pliki zoologiniai instinktai, pagrįsti anarchiniais polinkiais. Nelaikau žydų tautos nei idealia, nei ypatingai išsiauklėjusia, nei sugebančia būti ypatingai maloni tiems, su kuriais jai tenka gyventi. Bet, kai tuo laiku, kada daromi išsišokimai prieš žydus ir nukreipiami prieš juos prievartos veiksmai, atsiranda grupė lietuvių studentų, kurie skelbia studentus žydus pirmaisiais agresoriais ir smurto vykdytojais, elementarinis teisingumo jausmas negali neprotestuoti prieš tokį nesąžiningą vaidmenų sukeitimą. Čia turime reikalą ne su drausmės, bet su anarchijos apraiška, ne su garbės pajautimu, bet su zoologiniu instinktu; ne su tautos interesų gynimu, bet su kenkimu tautos interesams. Galiu prileisti, kad studentai žydai gali kartais netinkamai pasielgti, ir kad vienas kitas iš jų gali padaryti universitete netoleruojamą nusižengimą, bet tai nereiškia, kad studentams lietuviams priklauso masinio teismo ir masinės egzekucijos teisė. Tokia uzurpacija universitete negali būti toleruojama.

Labai reikšminga šiuo atveju, kaip ir visais kitais panašiais atvejais, kad antisemitizmo vykdytojai pateisina savo žygius lietuvių tautos gerove. Tuo tarpu šitokiame pasiteisinime yra fatalus nesusipratimas: joks agresyvus antisemitizmas nėra atnešęs naudos tai tautai, kurios vardu jis buvo vykdomas. Tai yra patyrusios net didžiosios tautos, brangiai moraliai bei materialiai apmokėjusios savo neapykantą ir žiaurumą žydams; o ką besakyti apie mažąją lietuvių tautą, turinčią pas save žymiai didesnį žydų nuošimtį. Tik nesusipratėliai arba užsislėpę lietuvių tautos priešai gali drįsti įžiebti antisemitizmo ugnį mūsų visuomenėje ir mūsų jaunuomenėje.

Tačiau nenorėčiau plačiau įrodinėti šitos tezės, pagrįstos utilitariniu motyvu: esu labiau linkęs apeliuoti į jaunąjį akademinės mūsų jaunuomenės idealizmą, kuris yra neišsenkamas taurių užsimojimų ir kilnių jausmų šaltinis. Didžiausia mūsų akademinės jaunuomenės dauguma, esu tikras, ras šitame idealizme geriausių savo tradicijų pateisinimą ir moralinį pasmerkimą tiems negausiems išsišokėliams, kurie taip nelemtai buvo pasinešę kompromituoti gražų ir brangų studento vardą. Tikiu, kad giedrioje mūsų studentų daugumos nuotaikoje nejučiomis sutirps atsiradę mūsų padangėje atskiri debesys, ir vėl įsiviešpataus darnus visuotinis draugiškumas.

Akyvaizdoje pareiškiamų čia pažiūrų negaliu prileisti, kad mūsų universitete galėtų atsirasti atskiri suolai studentams žydams. Mano giliu įsitikinimu, toks "getto" pažeistų ne tik vieną mūsų studentijos dalį, bet ir viso mūsų universiteto garbę ir net tą garbę visų pirma. Tačiau per daug pasitikiu mūsų studentų sveiku protu ir doriniu pajautimu, kad galėčiau manyti, jog kokia nors mūsų studentijos grupė rimtai galėtų kelti klausimą apie atskirus suolus studentams žydams. ("Studentų dienos" 1939. XI. 15).

Tautos atsakomybė už nusikaltimus

Visos tautos atsakomybės principas už padarytus jos kai kurių tautiečių arba jos vyriausybės nusikaltimus yra visuotinai atmestas. Kartas nuo karto aš spaudoje pastebėjau, kad kai kurie Lietuvoje karo metu nukentėję kaltina, esą visa lietuvių tauta esanti atsakinga už padarytus kai kurių lietuvių nusikaltimus karo metu. Aš tokių kaltinimų nesu girdėjęs ir tam neturiu jokių šaltinių, bet jei tokių kaltinimų yra, tai jie nepagrįsti nei faktais, nei etiniais principais.

Jau senieji romėnai žinojo principą "vox populi — vox Dei" — žmonių balsas yra Dievo balsas. Tautos atsakingumo klausime yra ypatingai vertingas balsas tų žmonių, kurie karo metu nukentėjo, bet išliko, kad paliudytų tiesą apie didžiuosius įvykius. Juos likimas išgelbėjo ne tik jų asmeniškai laimei gyventi, bet ir to meto istorijai rašyti.

Vienas tų retų žmonių, kurio balsą galėtume laikyti Dievo balsu, yra Aronas Muleris, kuris su savo žmona Šifra, ištrūkę iš karo pražūties nasrų, atvyko į Ameriką pasakyti tiesos. Atrodo, kad Arono šeimos tragedija dar nebuvo čia, laisvėje, pasibaigusi, nes žavi jo Šifra, pakirsta pavojingos ligos, neseniai atsiskyrė su šiuo pasauliu. Bet Aronas, nors ir pats nusilpęs nuo gyvenimo smūgių, kantriai laukia atvykstant savo sūnaus ir jaunos jo šeimos, skaito lietuvišką spaudą, remia BALFą ir seka savo gimtojoj kalboj žydų spaudą.

Neseniai pastebėjęs Niujorko žydų laikraštyje "Forward" Girsono Landorseno straipsnį, kaltinantį vokiečių tautą, štai ką tame laikraštyje 1986. III. 7 rašė: (pateikiu vertimą):

"Negalima kaltinti visos tautos"

Gerbiamas Redaktoriau,

Jei man leisite, tai aš atsakysiu į Jūsų nuolatinio skaitytojo Girsono Landorseno straipsnį apie žydus Vokietijoje.

Aš esu gimęs Lietuvoje ir išlikau tik vienas iš labai didelės šeimos, kuri susidėjo iš daugiau kaip 50 asmenų. Aš buvau Kauno gete, Slabotkėje-Viliampolėje. Aš pergyvenau visus pogromus ir akcijas, bet negaliu kaltinti visos lietuvių tautos ir bendrai visų kitų tautų.

Leiskite man Jums pasakyti, kad keturis kartus mano gyvybę išgelbėjo lietuviai, ir jei aš šiandien gyvas, tai gerų, tvirto charakterio lietuvių dėka, nes jie užstojo jaunuolį žydą.

Aš esu Amerikoj jau dveji metai. Aš skaitau "The Forward" su dideliu malonumu ir dėmesiu.

Aron Muleris,
Wilkes-Barre, Pa.

Aš Aroną Mulerį paklausiau, ar jis galėtų išvardinti lietuvius, kurie jį išgelbėjo. Jis tai mielai padarė, pareikšdamas, kad tie žmonės turi būti istorijoj paminėti: 1. Vitas Laburda, iš Kauno miesto, žydų darbų prižiūrėtojas. 2. Puskarininkis Bronius Paulauskas, iš Palangos, Aronui pranešė kada bus žydų šaudymai. 3. Juozas Aleksynas, iš Marvelės, slėpė Aroną pas save dvi savaites, kol baigėsi šaudymai. 4. Marytė ir Kazys Palkauskai, jų senutė uošvė Albina, iš Eigulių, Aroną slėpė ir maitino pas save šešias savaites, kol atėjo išlaisvinimas.

Pastaruoju metu man teko maloni proga susitikti su daugeliu Lietuvoj gimusių žydų. Jie dabar yra arba Amerikoje, Europoje, arba Izraelyje. Aš esu sužavėtas jų aukštu išsilavinimu, kultūringumu, lietuviškumu ir ypatingai geru lietuvių kalbos vartojimu. Jie susirašinėja daugiausia lietuvių kalba, kuri yra labai gera, malonaus stiliaus, kuris pamažu jau slysta iš lietuvių emigracijos kalbos.

Aš manyčiau, kad mūsų organizacijų susidomėjimas Lietuvos žydais būtų mums visokeriopai naudingas. Iš jų mes galėtume daug ką sužinoti ir net pasimokyti. Jie mielai dalyvautų mūsų organizacijose ir būtų naudingi mums savo patarimais, patarnautų mūsų tradicinių gerų santykių atnaujinimui tarp abiejų tautų.

Taip pat mes turėtume atsiminti ir mūsų jaunimui priminti, kad žydų tautos masiniai kapai yra taip pat ir Lietuvoje, kur jie buvo masinės aukos naujųjų amžių politinio teroro ir barbarizmo Vakarų kultūros didžiausios krizės ir dehumanizacijos. Tie kapai užsitarnauja mūsų gilaus susimąstymo, respekto ir maldos.

Devenių kultūros fondo leidiniai

1. *Jūratė Statkutė de Rosales, BALTŲ KALBOS BRUOŽAI IBERŲ PUSIASALYJE,* $15.00, JAV
2. *Motiejus Karaša, GYVENIMO SŪKURIUOSE,* $15.00, JAV
3. *Jokūbas Dagys, SCULPTURĖS* (meno albumas), $35.00, JAV
4. *J. Andrius, LIETUVOS ŽEMĖLAPIS,* $6.65, JAV

Užsakymus siųsti: Devenių kultūrinis fondas, P.O. Box 10782, St. Petersburg, FL 33733, USA.

Politinių studijų savaitgalyje Los Angeles mieste po posėdžių — rašytoja ALĖ RŪTA ir MILDA LENKAUSKIENĖ Nuotr. D. Mažeikienės

Apie dialogą su lenkais

AURELIJA BALAŠAITIENĖ

Išeivijoje pokarinė mūsų visuomenė egzistuoja jau virš trijų dešimčių metų ir per tą laikotarpį išgyveno įvairius rūpesčius bei konfliktus. Tiek kultūrinė, tiek politinė veikla nukreipta į Lietuvos laisvės atgavimą ir užsienyje gyvenančios tautos šakos lietuvybės išlaikymą. Mūsų veiksnių pastangos paprastai nukreipiamos, nors ir ne visada sėkmingai, į įtakingiausius politinius sluoksnius, kurių pagalba galima judinti Baltijos kraštų bylą. Kad pavergtųjų tautų frontas būtų platesnis ir stipresnis, daugelyje vietovių pavergtų tautų bendruomenės jungiasi į vieną organizaciją. Pvz. Klivlande turime tautybių centrą, bendraujame su latviais ir estais, rėmėme lenkus jų solidarumo unijos Lenkijoje kritiškais momentais. Sibirinių trėmimų minėjimo demonstracijose ir ekumeninėse pamaldose matome daugelio kraštų vėliavas, kurių jau nebėra Jungtinių Tautų sąrašuose. Los Angelese veikia Amerikos baltiečių laisvės lyga, veiksmingai veda propagandą, gindama tautiečių teises abipus vandenyno. Atrodo, galima būtų daug pasiekti, jungiant pavergtų tautų jėgas į kovą už laisvės atgavimą. Bet . . .

Dialogas su lenkais jau kelia visiškai naują aspektą: kuri iš išeivijos bendruomenių yra kompetentinga kalbėti ateities teritoriniais klausimais ir savo nuomonę laikyti būsimųjų laisvų kraštų pagrindu bei teisiniu įsipareigojimu? Dabar, bendraudami laisvuose kraštuose, mes tegalime veikti kaip bendros nelaimės draugai, visas savo jėgas telkdami pavergtųjų kraštų laisvės atstatymui. Tame darbe dialogas nėra reikalingas, o tik sutartinė veikla, todėl su Jono Prunskio straipsnio ("TŽ" balandžio 8) mintimi, kad rimtų dialogų dabar vesti negalima, pilnai sutinku.

Tačiau tolimesniame savo minčių dėstyme gerb. J. Prunskis jau polemizuoja (kas ir yra dialogo esminė savybė), kad Lenkija esanti Lietuvai "nepavojinga", bandydamas savo teigimus remti nepagrįstais spėliojimais, esą ateityje lenkai karo su Lietuva nenorės. Niekas nežino, kas, kada ir su kuo kariaus, ir tokios prielaidos neturi jokio logiško pagrindo. Tą pats gyvenimas rodo, kad tiek karų paskelbime, tiek sąjungininkų pasirinkime istorijoje niekada nebuvo jokio dėsningumo, kuris leistų istorijos žinovams pranašauti ateitį, kaip kad astronomai iš anksto nustato saulės ir mėnulio užtemimus ar meteorologai pranašauja rytdienos orą.

Jei kruopščiai paseksime įvykius, straipsnius, įtakingų aukštose pozicijose esančių lenkų pasisakymus ir mostus, aiškiai pamatysime, kad jų "apetitas" Vilniui nėra nei pasikeitęs, nei sumažėjęs. Kodėl niekas nekelia reikalo artimiau draugauti su mūsų artimiausiais kaimynais estais ir latviais? Su jais esame ir istoriškai, ir politiškai, ir geografiškai surišti; su jais neturėjome konfliktų, o vis dėlto į juos kreipiame labai mažą dėmesį. Kas iš mūsų inteligentijos šiandieną tiek žino apie latvių ir estų kultūrą, kiek apie Sinkevičių, Adomą Mickevičių, Kraševskį, Moniušką ir kitus? Mums nereikėjo kovoti prieš "sulatvinimą", ar "suestinimą", kaip reikėjo ir ilgai reikės kovoti prieš lenkinimą. Mūsų ateitis yra susijusi su broliais baltiečiais. Užuot jieškoję naujų priešų, iš anksto spėliodami apie gudų pavojų Lietuvai, geriau padarytume užmegzdami artimesnius ryšius su mūsų tikraisiais broliais. Gudija niekad neturėjo savo valstybės, nors 1918 m. kovo 25 d. gudai Minske paskelbė savo nepriklausomybę kaip nauja respublika, kurios trumpas gyvavimas buvo užgniaužtas 1919 m. komunistinio sukilimo. Pažymėtina, kad Lietuvos respublika buvo pirmoji pripažinusi naują Gudijos valstybę. Kaune gyveno jos pirmieji ministeriai, o Lietuvos kariuomenėje buvo gudų daliniai ir dalyvavo mūsų nepriklausomybės kovose (LE VIII, 37). Su Gudija mes neturėjome problemų, ir ne gudai sulaužė Suvalkų sutartį. Pirmame susitarime su Gudijos respublika Lietuvai buvo pripažinta ir Gardino sritis.

Gudai, kaip ir ukrainiečiai, per daugelį šimtmečių kovoja už savo egzistenciją ir toje kovoje neranda užtarėjų. Gudija pagaliau liko padalinta tarp Lenkijos ir Rusijos. Galimas dalykas, kad lietuviams Gudijoje ne pyragai, bet kuriame pavergtame krašte yra pataikaujama mažumoms? Nežinia kaip būtų buvę, jei Gudijai būtų pavykę išsilaikyti kaip valstybei ir, pagal sudarytą sutartį, jei Gardinas būtų buvęs Lietuvos teritorijos dalimi.

Sutinku, kad išeivijoje turime jieškoti draugų ir "vesti dialogus individualiai", kaip minėtame straipsnyje siūloma, tačiau nėra nei teisinga, nei tikslu jieškoti naujų priešų. Lenkai mums savo nedraugiškumą įrodė neginčijamais istoriniais faktais, bet Gudija jau ir Algirdo laikais buvo Lietuvos teritorijos dalis. Argi gudai to nežino? Gal ir jie nori jaustis šeimininkais, peržvelgę savo istorinę praeitį. Jei gudai daro nemalonumų lietuviams Gardine, tai dar nereiškia, kad jie prilygsta lietuvių persekiojimui Vilniuje, sulaužius Suvalkų sutartį. Jeigu jau spėlioti apie ateities karus, tai gudai, vis dar nesukūrę savo valstybės, vargu turės tokią kariuomenę, kaip Lenkija, kuri etnografiškai egzistuoja jau daugelį šimtų metų ir savo lenkiškų ambicijų bei aspiracijų neatsižada.

Metinė "TĖVIŠKĖS ŽIBURIŲ" prenumerata — $20, JAV-se — $20 amerikietiškų. Naujam skaitytojui — $15.00.

"Dievas teikia mums meilę, kad mylėtume tą, kurį Jis mums duoda"

Gerry Lougheed Funeral Home

252 Regent Street South
Sudbury, Ontario P3C 4C8
Telefonas: (705) 673-9595

PAVERGTOJE TĖVYNĖJE

SPEKULIAVO SIDABRU

Algis Strumskis "Tiesos" kovo 23 d. laidoje skaitytojus supažindina su plataus masto spekuliacija pramoniniu aukštos prabos anodiniu sidabru, kurio nėra mažmeninėje prekyboje. Sidabras buvo vagiamas iš gamyklų, parduodamas užsienyje, mainomas į tokius užsienio gaminius, kaip kasetės vaizdajuosčių aparatams, rankiniai laikrodžiai vyrams ir moterims. Kaltinamųjų suole atsidūrė pramoninio sidabro vagys ir spekuliantai: Romualdas Knizelis, jau 1984 m. pavasarį Kaune iš vieno laikrodininko nupirkęs 20 kg anodinio sidabro, "Žalgirio" sporto draugijos Kauno jachtklubo viršininkas Rimantas Gasiūnas, Lietuvos kooperatyvų sąjungos Vilniaus autobazės sandėlio vedėjas Regimantas Stauga, matematikos mokslų kandidatas Eugenijus Tinfavičius, dirbęs vyr. dėstytoju Vilniaus universitete, naftos bazės kranininkas Klaipėdoje Antanas V. Arnotas, klaipėdietis Balys Užkurėlis, radijo mechanikas Klaipėdos "Signalo" įmonėje. Už supirkto sidabro kontrabandą užsienin buvo teisiami jūrininkai — Vitalijus Orešinas, Valentinas Kazmirčiukas, Jurijus Šnepstas, Aleksejus Kokinas ir Viktoras Moločinskis. Didžioji jų dalis dirbo Latvijos laivuose, nors pavardės liudija, kad jie yra rusai. Užsienin išvežamas pramoninis sidabras buvo perlydytas į specialios formos luitus, kad juos lengviau būtų atnešti į laivą Klaipėdoje ir paslėpti. Tam tikslui spekuliantai netgi turėjo specialiai pasigamintus diržus su kišenėmis.

TEISMO SPRENDIMAS

Aukščiausiojo teismo baudžiamųjų bylų posėdžiui pirmininkavo Genadijus Slauta, kiek vienam kaltinamajam leidęs tarti paskutinį žodį. Tada paaiškėjo, kad teisiamieji yra vyrai pačiame jėgų žydėjime — nuo 25 iki 40 metų amžiaus. Siekdami mažesnės bausmės, jie prisiminė sąžiningą ir dorą gyvenimą, šeimas, padarytą žalą valdžiai ir visuomenei. Išsisukinėti bandė tik Balys Užkurėlis, jau anksčiau teistas tris kartus už neteisėtą šaunamojo ginklo laikymą ir valiutos taisyklių pažeidimus. Kaltinamieji nuteisti: V. Orešinas — laisvės atėmimu vienuolikai metų, A. V. Arnotas ir B. Užkurėlis — dešimčiai, R. Knizelis ir R. Stauga — devyneriems, E. Tinfavičius, V. Kazmirčiukas, J. Šnepstas ir V. Moločinskis — šešeriems, R. Gasiūnas ir A. Kokinas — penkeriems metams. Teismas taipgi konfiskavo nuteistiesiems priklausantį turtą ir nusikalstamu būdu įgytus pinigus bei kitas vertybes. Bendroji suma siekė kelis šimtus tūkstnčių rublių. Jūrininkai turės atsilyginti už užsienin išvežtą 343.000 rublių vertės pramoninį sidabrą. Jo kontrabandai daugiausia buvo panaudotas Klaipėdon atplaukiantis Latvijos tanklaivis "Baldone". Anodinis sidabras būdavo pristatomas "Record" parduotuvės savininkui, kai tanklaivis "Baldone" atplaukdavo Roterdaman. Olandas savininkas už pramoninį sidabrą atsilygindavo elektroniniais rankiniais laikrodžiais, brangiomis grandinėlėmis. Tanklaiviu "Preili" sidabras pasiekdavo ir Belgijos uostą Antverpeną. Čia J. Šnepstas už du kilogramus pramoninio sidabro gavo 200 sidabrinių grandinėlių ir 50 moteriškų rankinių laikrodėlių. Vogtą sidabrą į Roterdamą ir Hamburgą, paslėptą mašinų skyriuje, gabendavo ir Latvijos tanklaivis "Eižen Berg". Teismo aprašymą Algirdas Strumskis baigia perspėjimu spekuliantams: "Šiandien, kada pasaulyje vyksta aštri ideologinė kova, kapitalistinių šalių specialios tarnybos iš kailio neriasi, mėgindamos įvilioti į savo tinklus tokius, kaip A. V. Arnotas, V. Orešinas ir panašius į juos. Ir čia neapsiribojama jau tik gryna komercija. Sandėriai su užsienio šalių makleriais veda į dar sunkesnius nusikaltimus, į kitokias paslaugas klasiniam priešui, kuris to tik ir laukia. Apie tai turėjo rimtai pagalvoti ir tie vienuolika vyrų. Dabar jau nuteistieji . . ."

KULTŪROS NAMAI

Centrinėje "Gimtosios žemės" kolchozo gyvenvietėje Viešintuose, Anykščių rajone, atidaryti nauji zoniniai kultūros namai, turintys ir sporto salę, pastatyti tarpkolchozinės statybos organizacijos. Spaudoje teigiama, kad Anykščių rajone dabar veikia 28 kultūros namai, jungiantys 6.000 saviveiklininkų, pasiskirsčiusių į 400 grupių.

AUGANTYS KURORTAI

"Spalio" sanatorija Birštone susilaukė naujo miegamojo pastato, kuriame galės apsigyventi 100 žmonių, su profsąjungų kelialapiais atvykusių gydytis lėtinių susirgimų. Profsąjungų kurortų valdymo taryba šiuo metu Birštone stato naują vandens ir purvo gydyklą, kuri turės apie 80 vonių ir apie 50 purvo kušečių. Plečiamas ir sanatorinis gydymas Palangos kurorte. Miesto pakraštyje, pakeliui į Vanagupę, greta jau veikiančios naujos purvo gydyklos, statoma poliklinka ir vandens gydykla. Atnaujinami ir praplečiami "Gintaro" poilsio namai. Druskininkų kurorte kyla dar vienas naujas "Vilniaus" sanatorijos 152 miegamasis pastatas.

UŽMIRŠTA STOTIS

Vida Bielskytė, apsilankiusi Rokiškyje, džiaugiasi dailiais pastatais miesto centre, istoriniais paminklais, bet stebisi visų užmiršta ir apleista geležinkelio stotimi, nors daug keleivių iš jos susidaro pirmą įspūdį apie Rokiškio miestą. "Tiesos" 36 nr. V. Bielskytė pasakoja: "Kam kada nors teko lūkuriuoti traukinio Rokiškio geležinkelio stotyje, tam laukimas malonumo nesuteikia. Pastatas neprastas, bet patalpos primena senais daiktais užgriozdintą sandėlį. Nejauku ir bufete, kuriame kvepia viskuo, tik ne arbata. Keli šimtai per dieną čia apsilankančių žmonių verti didesnio jaukumo . . ." **V. Kst.**

"AUDRA" TRAVEL CORPORATION 1986

KELIONĖS Į LIETUVĄ IŠ KITŲ PASAULIO ŠALIŲ

Įdomios kelionės į LIETUVĄ, pigiausia kaina tik $1,400.00!!! Kelionių ilgis nuo 7 iki 23 dienų. Ilgiausias laikas Lietuvoje – 11 dienų!!!

Į kelionių kainas įskaityta skridimai patogiomis oro linijomis, aplankant gražiausius Europos miestus; viešbučiai, transportas, maistas, ekskursijos bei kiti patarnavimai.

Išvykimo datos:

Gegužės 13	Liepos 10	Rugsėjo 3,	Kviečiame
Gegužės 28	Liepos 16,	Spalio 2,	teirautis
Liepos 3	Rugpjūčio 14	Gruodžio 26	smulkesnių informacijų

GERIAUSIOS ATOSTOGOS KANADOJE "EXPO 86"!!!
Rugpjūčio 8 d. organizuojama aštuonių dienų ekskursija į šį nepakartojamą renginį. **KAINA: $836.00 kan.** Vietų liko nedaug – skubėkite užsisakyti.

EGZOTIŠKA KELIONĖ Į AUSTRALIJĄ,
aplankant Havajų salas, Fidži, Naująją Zelandiją. **Išvyksta spalio 10 — grįžta lapkričio 2, 23 dienų kelionės kaina tik $3895 kan.,** įskaitant skridimus iš Toronto ir atgal, puikius viešbučius, maistą, ekskursijas, pervažiavimus ir daug kitų dalykų apie kuriuos teiraukitės mūsų biure.

Mūsų biuras:
- Pageidaujantiems paruošia individualias keliones į Lietuvą ir į kitas šalis.
- Sutvarko vizas bei dokumentus iškvietimams.
- Priima užsakymus vertimams į kitas kalbas.
- Tarpininkauja suteikiant giminėms Lietuvoje labai naudingą finansinę paramą, nuperkant dovanas, automobilius, tvarkant palikimus.

Visais atvejais garantuojamas sąžiningas ir konfidencialus patarnavimas.

Smulkesnes informacijas teikia
AUDRONĖ, JŪRATĖ ir kiti darbuotojai adresu:
1576 Bloor St. West, Toronto, Ontario, Canada, M6P 1A4
(Priešais Lietuvių namus)
Tel. (416) 532-8772 arba **(416) 537-3060** **Telex 06-986766 TOR**
Kelionių įstaigos registracijos numeris — 2159872

"Tėviškės žiburių" spaudos vakare prie jaunimo stalo — rimti ir linksmi veidai. Viduryje — "Jaunimo žiburių" skyriaus redaktorė RŪTA GIRDAUSKAITĖ Nuotr. St. Dabkaus

Hamilton, Ontario

KLB HAMILTONO APYLINKĖS RINKIMINĖ KOMISIJA, susidedanti iš pirm. A. Patamsio ir narių — P. Kanopos, K. Milerio, A. Pleinytės, V. Sako ir St. Daliaus praneša, kad yra pasiūlyti šie kandidatai į apylinkės valdybą: Kairienė Genė, Kochanka Tomas, Krivinskaitė Angelė, Liaukus Antanas, Lukos Albias ir Mačys Bernardas.

Į apylinkės revizijos komisiją yra pasiūlyti šie kandidatai: Garkūnas Antanas, Pakalniškis Balys ir Stanius Juozas.

Kadangi gauta tik tiek kandidatų, kiek reikia išrinkti, tai visi pasiūlytieji aklamacijos būdu yra laikomi išrinktais ir šiuo skelbiama Hamiltono lietuviams.

KLB Hamiltono apyl. rinkiminė komisija

TORONTO VYRŲ CHORAS "ARAS" su solistais R. Strimaičiu ir V. Verikaičiu balandžio 20 d. hamiltoniečius pradžiugino įdomiu koncertu. Toronto dainininkus čia pasikvietė vietos Šalpos fondas, dabar telkiantis lėšas Vasario 16 gimnazijai Vokietijoj. Į koncertą prisirinko apie trys šimtai tautiečių iš Hamiltono ir apylinkių. Torontiškiai atsivežė gana plačią ir įvairią savo koncerto programą, kurios solo atliko sol. R. Strimaitis, duetus — sol. R. Strimaitis su sol. V. Verikaičiu. Apie 20 dainų padainavo "Aro" choras, vad. V. Verikaičio. Chore šeši dainininkai yra iš Hamiltono. Visų pairodymams virtuoziškai akompanavo muz. J. Govėdas. Tai buvo pasigėrėtinas dainų vakaras. "Aras" yra visų mėgstamas choras dėl savo galingo ir melodingo skambesio. Jis savo koncertams atidžiai parenka repertuarą. "Aro" choras prie savo plataus repertuaro kasmet prideda naujų dainų. Visos jų dainos yra populiarios ir nesenstančios. Juo daugiau kartų išgirsti jas dainuojant, juo daugiau jas pamėgsti. Dainos, kaip "Mano kaimas" ar "Kaip aras pašautas" yra tokie choriniai deimančiukai, kurie niekad nenusibos. Per du išėjimus sol. R. Strimaitis savo lyriškai skambančiu tenoru padainavo serenadų ir arijų iš operų. Duetuose mūsų geriem solistam neišeina taip, kaip Lietuvos Kuodžiui ir Girijotui. Jeigu balsas gali turėti ir spalvą, tai čia tos spalvos nelabai eina viena su kita. Laikas pradeda vis daugiau priberti sidabro į dainininkų galvas. Daugumas jų yra šio choro veteranai. Jų skaičius pradeda po truputį nubyrėti. Matyti nemažai ir jaunesnių veidų. Tad reikia linkėti, kad mūsų Kanados lietuviškasis "Aras" dar ilgai mums dainuotų ir džiugintų savo galingom patriotinėm dainom. **K. M.**

Edmonton, Alberta

RITA BURBULEVIČIŪTĖ ir Aotos Koski sukeitė vedybinius žiedus Holy Spirit liuteronų šventovėje š. m. kovo 29 d. Po apeigų jaunieji kviestus svečius pavaišino gerais pietumis bei gėrimais puošniame "Yeoman's" restorane. Algis Dudaravičius sveikino KLB Edmontono apylinkės lietuvių vardu ir palinkėjo jaunavedžiams laimingo vedybinio gyvenimo. Rita yra veikli Edmontono apylinkės valdybos narė. Suomių kilmės Aotos (Otto) yra palankus lietuvių reikalams, darbuojasi naftos pramonėje.

KEIČIANTIS SĄLYGOMS bei aplinkybėms, keičiasi kai kurių šeimų darbai bei gyvenamos vietos. Š. m. kovo mėnesį mūsų koloniją paliko Algirdas ir Dalia Mitalai su dviem jaunais sūnumis bei dukra, ir Romas bei Silvija Kasper. Algis buvo darbovietės perkeltas į didžiulės elektrinės įėgainės statybą šiaurinėje Mantioboje, netoli Thompsono vietovės. Edmontono lietuviai pasiges šios malonios šeimos. Mūsų jaunoji karta gerai prisimena Dalią mokant juos tautinių šokių ar lietuviškų dainų prieš gerą desėtką metų. Romas Kasperas, buvęs vienu metu Lietuvių namų pirmininku, persikėlė su žmona Silvija į Kalgarį, arčiau prie investuotų didesnių nuosavybių. Silvija, advokatė, gavo taip pat ten darbą vienoje bendrovėje. Edmontono lietuviai yra dėkingi ypač Daliai ir Romui už nuveiktus darbus mūsų bendruomenėje ir linki abiem šeimom geriausios sėkmės naujuose darbuose.

TORONTO "GINTARAS" ir Montrealio "Vaivorykštė" lankysis Edmontone š. m. rugpjūčio 21-24 d.d. Tikimasi, kad iki to laiko bus pilnai užbaigti Lietuvių namų viršutinės auditorijos ir prieangio remonto darbai. Numatoma, kad tomis dienomis "Gintaras" atliks trumpas programas prie miesto rotušės ir "West Edmonton Mall", o paskutinę viešnagės dieną abi grupės pasirodys Lietuvių namuose, kur įvyks ir susipažinimo vakaras.

EDMONTONO TAUTYBIŲ FESTIVALYJE (Heritage Days), kuris įvyks š. m. rugpjūčio 2-4 d.d. lietuvių paviljono nebus. Dėl turimų įvairių kitų darbų bei numatomo gintariečių ir "Vaivorykštės" atsilankymo valdybai būtų sunkiai įmanoma visur suspėti ir tinkamai darbus atlikti. Numatoma tautybių festivalyje vėl dalyvauti ateinančiais metais. Hawrelako parke, kur vyksta festivaliai, šiemet bus atidarytas naujas amfiteatras, kainavęs daugiau milijoną dolerių.

LIETUVIŲ NAMŲ REMONTO DARBAI, vadovaujant A. Dudaravičiui ir Br. Žilinskui, vyksta pilnu tempu. Darbai, daugiausia talkos būdu, atliekami savaitgaliais. Kai kurie profesionalai — elektrikai ar vandentiekio specialistai dirba ir kitomis dienomis. Specialiems darbams samdyti rangovai pradės darbą vėliau — antroje remonto stadijoje. Smagu būti talkoje ir matyti su entuziazmu dirbančius tautiečius; malonu girdėti vieno ar kito niūnuojančią lietuvišką melodiją ar pasakytą humorą pertraukos metu . . . Tačiau talkoje daugiausia vis tie patys 8 ar 9 vyrai, o juk turime daugiau — viengungių ar vedusių, kurių ir šeimos užaugintos, ir savi namai seniai jau įsigyti. Atrodo, tie pasyvieji laiko turi . . . Būtų malonu, kad bent atsilankymu padrąsintų dirbančius. Juk taisoma, puošiama, kuriama visiem dabarties ir ateities kartoms, kad šie Lietuvių namai, tas mūsų židinys, būtų jaukesni ir mielesni.

Kol kas darbai sklandžiai eina, ir norintieji prisidėti kviečiami atvykti šeštadieniais apie 9 v.r. 11629 - 83 St. **Dobilas**

Delhi, Ontario

MOTINOS DIENOS MINĖJIMĄ gegužės 11, sekmadienį, 1 v. p.p., rengia šeštadieninė mokykla vokiečių salėje "German Hall". Meninę programą atliks mokyklos mokiniai ir tautinių šokių grupė "Atžalynas" iš Toronto. Po meninės programos — vaišės. Kaina — $6 suaugusiems, $3 — vaikams iki 4 metų amžiaus. Vietos rezervuojamos iš anksto, skambinant K. Stonkienei (519) 875-2405 arba I. Lukošienei (519) 875-2473. Visi kviečiami dalyvauti. **I. L.**

Lietuviška baldų dirbtuvė Toronte

Daromi nauji minkšti baldai ir aptraukiami seni PIGIA KAINA. P. Lubys. Tel. 498-5823 arba 755-3174.

MOTINOS DIENA RODNEY, ONTARIO

KLB Rodney apylinkės valdyba rengia

MOTINOS DIENOS minėjimą

gegužės 4, sekmadienį, 5 valandą po pietų, Rodney Lietuvių namuose ir kviečia visus apylinkės bei tolimesnių vietų tautiečius dalyvauti.

Paskaitą skaitys kun. ***Ignas Mikalauskas,*** *OFM, meninę dalį atliks smuikininkė* ***Regina Bankienė.*** *Iki pasimatymo minėjime!* ***Rengėjai***

Vienintelis lietuvių bankelis Kanadoje, įsikūręs nuosavuose namuose –

HAMILTONO LIETUVIŲ KREDITO KOOPERATYVAS "TALKA"

830 Main Street East, Hamilton, Ontario L8M 1L6
Tel. 544-7125

Darbo valandos: pirmadieniais, antradieniais ir ketvirtadieniais – nuo 10 v. ryto iki 5 v.p.p., trečiadieniais – nuo 10 v. ryto iki 1 v.p.p., penktadieniais — nuo 10 v. ryto iki 7 valandos vakaro, šeštadieniais — nuo 9 v. ryto iki 12 v. ryto.
Liepos-rugpjūčio mėn. uždaryta.

AKTYVAI PER 23 MILIJONUS DOLERIŲ

MOKAME UŽ:		IMAME UŽ:	
indėlius (P.C.A.)	5%	nekiln. turto pask.	10½%
santaupas	7%	asmenines paskolas	12¼%
kasdienines palūkanas už santaupas	6½%	*Nemokamas pilnas čekių patarnavimas.*	
term. indėlius 1 m.	9%	*Nemokama narių gyvybės drauda pagal santaupų dydį iki $2.000.*	
term. indėlius 3 m.	9¼%		
reg. pensijų fondo	8%		
90 dienų indėlius (minimum $5.000)	8½%	*Nemokama asmeninių paskolų drauda iki $25.000.*	
Reg. pensijų 1 m.	9%		

Įvedu šildymo ir vėsinimo sistemą, atlieku visus taisymo ir skardos darbus
(Esu "Union Gas" atstovas)
Jurgis Jurgutis
Tel. 383-9026
154 Darlington Dr.
Hamilton, Ontario L9C 2M3

LIETUVIAI PASAULYJE

JA Valstybės

Lietuvių sodyba, išaugusi Willoughby vietovėje, devynios mylios į rytus nuo Klivlando, pirmuosius gyventojus priėmė prieš pusantrų metų. Sodyba yra JAV LB socialinio skyriaus institucija, pastatyta su federacinės valdžios finansine parama. Pilna JAV LB socialinio skyriaus nuosavybe ji taps atsilyginus už gautą paskolą. Sodybos direktoriatą sudaro: pirm. dr. A. Butkus, vicepirm. dr. H. Brazaitis, sekr. R. Širvaitytė, ižd. V. Staškus, direktoriai — Aleksandra Sagienė ir Vytenis Čiurlionis. Administraciniams reikalams vadovauja Dana Čipkienė. Lietuvių sodybos šešių aukštų pastatas turi 82 butus, kuriuose šiuo metu gyvena tik 24 lietuviai pensininkai, sudarantys gyventojų mažumą. Lietuvių galėjo būti gerokai daugiau. Jie betgi neskubėjo registruotis, atidėliojo apsisprendimą. Federacinės valdžios nuostatai reikalauja, kad Lietuvių sodybon būtų priimami visi asmenys, atitinkantys jiems statomus reikalavimus. Dabar norinčių čia gyventi lietuvių skaičius didėja, tačiau reikia laukti, kol atsiras tuščių butų. Norintys apsigyventi prašomi kreiptis į administratorę D. Čipkienę, 34251 Ridge Rd., Willoughby, Ohio 44094. Tel. (216) 944-6305.

Lietuvių sodyboje Willoughby organizuojami bendri renginiai visiems gyventojams ir atskiri renginiai lietuvių mažumai. Į bendrinių renginių sąrašą buvo įrikiuotas 1986 m. sutikimas, kiekvieną mėnesį surengiamas bendras gimtadienis tiems gyventojams, kurie yra gimę tą mėnesį, du kartus per savaitę vykstantys bingo lošimai. Taip pat dukart per savaitę yra rankdarbių pamokos, Albinos Ožinskienės vadovaujama mankšta. Sodyba turi žemės sklypelių daržams, kuriuose gyventojai gali auginti daržoves ir gėles. Lietuviai turi savo atskirus mėnesinius susirinkimus, vadovaujamus medicinos sesers Kazės Vaičeliūnienės. Pasikalbama sveikatos reikalais, patikrinamas kraujospūdis, pasivaišinama kava ir pyragaičiais. Lietuvės šeimininkės paruošė Kūčias, susilaukusias 32 dalyvių. Mat, be lietuvių, buvo pakviesti ir keli kitų tautybių gyventojai, neturintys artimųjų. Apie Kūčių tradiciją Lietuvoje kalbėjo administratorė D. Čipkienė. Sodybą prieš Kalėdas aplankė Ona Žilinskienė ir visus gyventojus mokė pasigaminti lietuviškų šiaudinukų kalėdinei eglutei papuošti. Lietuvišką veiklą būtų galima gerokai sustiprinti, jeigu čia apsigyventų daugiau lietuvių. Jie galėtų užimti svetimtaučių paliktus tuščius butus, užsiregistruodami pas administratorę D. Čipkienę, iš anksto atlikdami nustatytus formalumus.

Brazilija

X-ji kultūrinė ateivių paroda Sao Paulo mieste tapo bendra 60 tautinių grupių švente. Svetainę su tautiniais lietuvių rodiniais įrengė Lietuvių muziejaus ir archyvo komisija, vadovaujama Aldonos Valavičienės. Svetainės lankytojai buvo vaišinami šaltu brazilišku alumi, lietuvišku kugeliu, raugintais kopūstais, stikliuku lietuviško krupniko. Svetainėje taipgi buvo natūralaus dydžio Laisvės statulos maketas. Laisvės statula, užkelta ant 6 metrų pjedestalo, neseniai buvo atidengta Sao Paule, Lietuvos respublikos aikštėje. Lietuviai gražiai pasirodė ir meniniuose parodos renginiuose. Parodos atidaryme, giedant Lietuvos himną, spalvingan jaunimo fonan buvo įjungta keturias kartas turinti Šimonių šeima. Kitose programose dalyvavo ansambliai — "Rūtelė", "Nemunas" ir "Volungė". Ispūdingai buvo atliktas šokis, suk, suk ratelį", dainuojant "Volungės" ansambliui, šokin įjungiant 40 porų šokėjų.

Argentina

Prašymus vykti į Vasario 16 gimnaziją yra padavę keturi kandidatai — A. Rastauskaitė, A. Gaidimauskaitė, C. Janulionytė ir A. Katinas. Lietuviškoj gimnazijoj jie nori mokytis vienerius metus.

Argentinos lietuviai laukia Onos Razutienės vadovaujamo ansamblio "Spindulys" iš Kalifornijos, Los Angeles miesto. Argentinoje "Spindulys" žada viešėti liepos 9-17 d.d. Ansambliečius priglaus ir globos vietiniai lietuviai, žadantys surengti porą koncertų.

Australija

Šeštasis pasaulio lietuvių jaunimo kongresas Australijoje prasidės prieš pat 1987 m. Kalėdas. Kongreso reikalam aptarti rengėjų komiteto posėdis, vadovaujamas pirm. Henriko Antanaičio, įvyko vasario 15-16 d.d. Melburno lietuvių klube. Dalyvavo ne tik melburniškiai, sudarantys didžiausią grupę rengėjų komitete, bet ir atstovai iš Sydnėjaus bei Adelaidės — apie 20 jaunuolių. Kongreso atidarymas, atstovų ir svečių susipažinimas įvyks Sydnėjuje, studijų dienos — Australijos sostinėje Kanberoje. Svečiams tada bus organizuojamos ekskursijos, geguinės, įdomesnių vietų apžiūros. Iš Kanberos bus persikelta Adelaidėn, kur kongreso atstovų lauks stovykla. Adelaidėn atvažiuos ir kongreso svečiai. Čia visi pasidžiaugs gražiais pajūriais, kartu sutiks N. metus. Kongreso uždarymui pasirinktas Melburnas. Visa programa baigiama ruošti ir bus paskelbta dar šių metų viduryje. Iš rengėjų komiteto pasitraukė finansinių reikalų vadovas Zigmas Jokubaitis, pasiųstas Britanijon vadovauti savo darbovietės skyriui. Jį pakeitė Jonas Mašanauskas, sn., dirbęs ruošos komiteto spaudos ir informacijos skyriuje. Kongreso uždarymo renginiams Melburne vadovaus Brigita Karazijienė. Lėšoms telkti įvairius renginius organizuoja Australijos lietuvių jaunimo sąjunga. Čia ypač daug nusipelnė moterų trijulė "Svajonės", pernai su kongresu aplankiusi Australijos lietuvių kolonijas, išleidusi dabar jau išparduotą savo plokštelę. "Svajonės" dainininkės ruošia naują repertuarą antrajai koncertinei išvykai. 1986 m. pabaigoje "Svajonės" koncertai numatomi Amerikoje ir Kanadoje.

Britanija

Šv. Kazimiero lietuvių parapija Londone gegužės 25 d. 31-mą kartą rengia metinę išvyką Lietuvių sodybon. Išvykos dalyviams bus pasamdytas autobusas. Tą dieną Lietuvių sodyboje įvyks nepaprastas tautiečių sąskrydis, nes jame pirmą kartą dalyvaus ir Mišias atnašaus vysk. Paulius Baltakis, OFM.

Naują valdybą Lietuvių moterų draugija Nottinghame išrinko kovo 2 d. Ją dabar sudaro: pirm. F. Damoševičienė, vicepirm. A. Važgauskienė, ižd. B. Drulienė ir sekr. T. Gudliauskienė. Kandidatėm liko G. Aleknavičienė, O. Jasevičiūtė ir B. Bishop.

Vokietija

Vasario 16 gimnazija praėjusiais mokslo metais turėjo 82 mokinius, kurių eilėse buvo septyni abiturientai. Jie pirmą kartą abitūros egzaminus laikė Hesseno krašte, kartu su vokiečių Heppenheimo gimnazija, pasiekdami geriausią pažymių vidurkį Hessene. Šiuos mokslo metus Vasario 16 gimnazija pradėjo su 93 mokiniais, o dabar yra 86 mokiniai iš aštuonių valstybių: 54 – iš V. Vokietijos, 24 - iš JAV, trys iš Australijos, po vieną — iš Argentinos, Dominikos respublikos, Kanados, Malio ir Urugvajaus. Šiemetinė gimnazijos ir bendrabučio sąmata pasiekė 1.800.000 DM, o sekančiais mokslo metais peržengs 2.000.000 DM. Vasario 16 gimnazijos personalas dabar gauna tokias pat algas, kaip ir dirbantieji vokiečių gimnazijose. Veikia ateitininkai ir skautai, tautinių šokių grupė, choras, orkestras, krepšinio komanda, neblogų rezultatų yra pasiekę stalo tenisininkai.

Abitūros egzaminus šiemet laiko penki Vasario 16 gimnazijos abiturientai — Inga Bitautaitė, Daiva Korintaitė, Arvydas Herbstas, Steponas Kairys ir Akselis Tydeksas. Rašto darbus egzaminams jie turėjo vasario 21, 24-26 d.d. Žodiniai egzaminai bus laikomi gegužės 21-22 d.d. Praėjusiais metais abiturientai ne tik gerai išlaikė egzaminus, bet ir visi buvo priimti pasirinktoms studijoms universitetuose. Tikimasi, kad tokia pat sėkmė lydės ir dabartinius abiturientus.

Priešvelykines rekolekcijas Vasario 16 gimnazijos mokiniams kovo 11-13 d.d. vedė iš Romos atvykęs jaunas kun. Edis Putrimas. Jis turėjo pokalbius su mokiniais gimnazijos klasėse arba Tėvo Delpo centre. Vakarais pamaldas laikė ir pamokslus sakė nedidelėje Švč. Jėzaus Širdies šventovėje. Velykų atostogas gimnazija turėjo kovo 22 — balandžio 6 d.d. Pamokos buvo pradėtos balandžio 7 d. Šių metų vasaros atostogos bus pradėtos liepos 5 d. Naujiems mokslo metams mokiniai į bendrabutį turės suvažiuoti rugpjūčio 31 d. Pamokos prasidės rugsėjo 1 d.

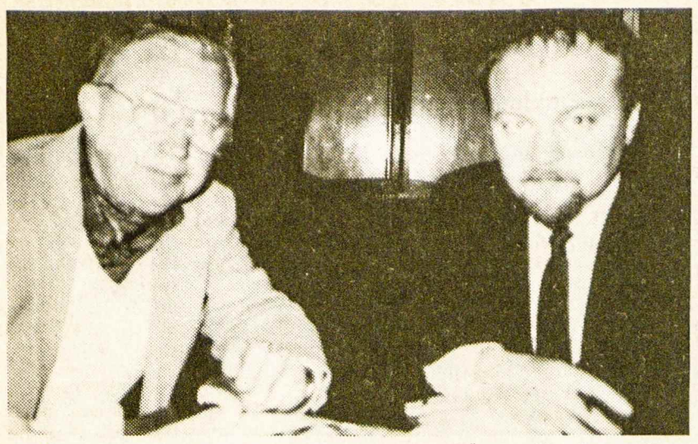

VLIKo pirm. dr. K. BOBELIS ir A. KLIMAITIS Šveicarijos Berne, kur rūpinosi Lietuvos reikalais, posėdžiaujant tarptautinei žmogaus teisių konferencijai. Šalia jos vyko ir pavergtų tautų konferencija

Dvi konferencijos Šveicarijoje

Europos saugumo bei bendradarbiavimo konferencija, kurioje dalyvauja ir sovietų atstovai, ir tarptautinė rezistencijos konferencija, kurioje dalyvauja pavergtų tautų atstovai

Š. m. balandžio 15 d. "Bellevue-Palace" patalpose, Berne, Šveicarijoje, prasidėjo Europos saugumo ir bendradarbiavimo (ESB) ekspertų konferencija, svarstanti žmonių ryšių klausimus. Konferenciją atidarė Šveicarijos prezidentas Alphonse Egli. Dalyvauja VLIKo pirm. dr. K. Bobelis, Algis Bobelis (JAV), Algis Klimaitis (Šveicarija), inž. Adolfas Venskus ir Birutė Venskuvienė (Paryžius). Visiems duotas NGO (nevyriausybinių organizacijų) dalyvių statusas.

Jau š. m. kovo mėnesį 27 valstybių užsienio reikalų ministeriams išsiuntinėtas VLIKo memorandumas apie "žmonių ryšius sovietų okupuotoje Lietuvoje" vėl buvo išdalintas ESB konferencijos delegatams bei kita informacinė medžiaga apie Lietuvą.

Dalyvaujantys NGO atstovai nevaržomi (varžomi buvo 1985 m. Otavos konferencijoje). Šveicarai atvykusius labai maloniai priėmė.

Europos saugumo ir bendradarbiavimo konferencijos proga Berne surengta ir "kontrakonferencija", pasivadinusi "Resistance International" vardu. Joje dalyvauja sovietų užimtų kraštų tautybių atstovai. Šios konferencijos iniciatoriai — Andrei Sakharov institutas, Vladimir Bukovsky (JAV) ir kiti. Susirinkimai vyksta "Burger House" viešbutyje. Balandžio 14 d. "Resistance International" pradėjo savo konferenciją, kurioje JAV ambasadorė Šveicarijoje Faith R. Whittlesey padarė pareiškimą ir perskaitė prezidento Reagano telegramą — sveikinimą. Vakare dr. K. Bobelis su lietuvių delegacija dalyvavo ambasadorės Whittlesey suruoštame priėmime.

Balandžio 15 d., prieš prasidendant oficialiajai ESB konferencijai, "Resistance International" susirinkime tautybių atstovai padarė savo pareiškimus. Lietuvių vardu kalbėjo dr. K. Bobelis, estams atstovavo Maido Kari (JAV), latviams — dr. Linards Lukss (Kanada).

Balandžio 16 d. įvyko **Baltiečių pasaulinės santalkos** spaudos konferencija, kurioje Baltijos tautų atstovai davė spaudai savo pareiškimus ir atsakė į spaudos atstovų klausimus.

Didžiausias katalikų dienraštis Šveicarijoje "Die Ostschweitz" balandžio 12 d. įdėjo straipsnį apie informacinį VLIKo biurą Berne. "Nord-Deutsch Rundfunk" panaudojo A. Klimaičio paruoštą spaudos pranešimą apie VLIKo dalyvavimą Berno konferencijoje.

Iš Šveicarijos dr. K. Bobelis vyks į Londoną pasitarimams su Britanijos lietuvių sąjunga apie lapkričio mėn. VLIKo organizuojamą kelionę į Vienos konferenciją bei VLIKo Seimą Londone.

Pagerbtas lietuvių bičiulis

Š. m. balandžio 9 d. Tampos universitetas, Tampa, Fla., suteikė Otto von Habsburgui teisės mokslų garbės doktoratą už jo tarptautinę politinę veiklą — išleistas 24 knygas, savaitinį politinį vedamąjį Europos laikraščiuose ir kt. Šia proga pasakytoje savo kalboje dr. von Habsburgas paminėjo, k a d Europa nepritarė Amerikos akcijai prieš Gaddaffi, nes jis yra grynai Sovietų Sąjungos įrankis, terorizmas ir jo planavimas ateina iš Sovietų Sąjungos, kuri išnaudojanti desperatiškus arabų laisvės siekimus. Von Habsburgas pagyrė Ameriką už jos konkretų apsisprendimą ir žygį Grenadon, atstačiusį jos autoritetą ir prestižą pasaulio akyse.

Po iškilmių, VLIKo pirm. dr. K. Bobelis susitiko su dr. von Habsburgu ir turėjo išsamų ir labai pozityvų pasikalbėjimą. Von Habsburgas užtikrino dr. Bobelį, kad Baltijos kraštų klausimas Europoje yra gyvas ir bus išlaikytas gyvu. **Elta**

Veikliųjų moterų rūpesčiai suvažiavime

E. KRIKŠČIŪNIENĖ

Kanados lietuvių katalikių moterų draugijos skyrių atstovių suvažiavimas 1986 m. balandžio 19-20 d.d. praėjo darbingoje ir pakilioje nuotaikoje. Skyrių atstovių suvažiavimą šaukia centro valdyba, kurios pagrindinis veiklos uždavinys yra ryšių palaikymas su skyriais ir "Moters" žurnalo leidimas. Suvažiavimo tikslas — išrinkti naują valdybą senosios kadencijai pasibaigus ir pasidžiaugti nuveiktais darbais, pasidalinti rūpesčiais ir naujais veiklos sumanymais.

Suvažiavimą, kuriame dalyvavo per 50 atstovių, atidarė centro valdybos pirmininkė dr. O. Gustainienė, pirmininkavo Montrealio atstovė D. Staškevičienė, sekretoriavo E. Krikščiūnienė. Invokaciją atliko centro valdybos dvasios vadas kun. Eugenijus Jurgutis, OFM. Susikaupimo minute pagerbtos paskutinių penkių metų laikotarpy mirusios narės. Žodžiu suvažiavimą sveikino Lietuvos kankinių parapijos klebonas kun. J. Staškevičius, KLK centro pirm. V. Bireta, KLB krašto valdybos pirm. A. Pacevičius, Išganytojo parapijos moterų draugijos pirm. M. Dambarienė. Sveikinimai raštu gauti iš vyskupo P. Baltakio, vyskupo Brizgio, Prisikėlimo parapijos klebono kun. A. Simanavičiaus, OFM, gen. konsulo dr. J. Žmuidzino, seselės Augustos, dr. A. Užupienės-Lukienės, "Tėviškės žiburių" redaktoriaus kun. Pr. Gaidos.

Centro valdybos pranešimą padarė pirm. O. Gustainienė, trumpai nušvietusi nuo paskutinio suvažiavimo, įvykusio Montrealy 1980 m., nuveiktus darbus. Ji skatino atstoves įsijungti į sąmoningo tikėjimo metus per savo skyrių veiklą.

Centro valdybos revizijos komisijos pranešimą padarė L. Murauskienė.

"Moters" žurnalo redaktorė N. Kulpavičienė apgailėjo vienos iš žurnalo Kanadoje steigėjos ir ilgametės jo administratorės Bronės Pabedinskienės mirtį. Ji pabrėžė, kad bendradarbių gretoms retėjant ir pašto išlaidoms didėjant reikalingas dar didesnis bendradarbiavimas ir parama žurnalo leidimui. Žurnalo administratorė L. Senkevičienė davė smulkią praėjusių metų apyskaitą.

Ryto posėdžiam pasibaigus, atstovės dalyvavo šv. Mišiose, kurias atnašavo kun. E. Jurgutis. Po Mišių buvo pietūs, skaniai paruošti ponios Genčiuvienės.

Popietinės sesijos pradžioje suvažiavimą pasveikino Hamiltono klebonas kun. Juvenalis Liauba, OFM; iškeldamas moterų reikalingumą K. Bendrijai ir tautai.

Skyrių veiklos pranešimus padarė — p. Ratavičienė iš Delhi, p. Vaitonienė iš Hamiltono, p. Staškevičienė iš Montrealio, p. Trinkienė iš Mississaugos (Lietuvos kankinių parapijos) ir p. Vaidilienė iš Toronto (Prisikėlimo parapijos). Iš skyrių pranešimų išryškėjo nuveiktų darbų gausybė religinėje, kultūrinėje ir socialinėje srityse. Rengiamos metinės rekolekcijos, padedama parapijoms, rengiamos paskaitos, kultūriniai parengimai, meno parodos, skiriamos aukos vargan patekusiems, lankomi ligoniai, remiama spauda, siunčiami siuntiniai į Suvalkų trikampį, vedami vajai politinių kalinių ir kenčiančios Lietuvos tikintiesiems šelpti. Didžiausias draugijos rūpestis — naujų narių telkimas. Šių metų uždavinys — įsijungti į sąmoningo tikėjimo metus ir prisidėti prie Lietuvos krikšto 600 metų sukakties pasiruošimo.

Sekmadienį narės organizuotai su vėliavomis dalyvavo šv. Mišiose, kurias atnašavo vyskupas P. Baltakis su kun. L. Januška ir kun. B. Pacevičiumi. Savo pamoksle vyskupas iškėlė dvasinių pašaukimų stoką ir nurodė jos priežastis: sumaterialėjusią šių dienų visuomenę, stoką aukštesnių vertybių pajautimo ir tėvų pritarimo. Po Mišių vyskupas pasveikino Parodų salėje gausiai susirinkusias nares ir svečius, perduodamas Pietų Amerikos prašymą bendradarbiauti su jais kultūrinėje srityje, pasiunčiant paskaitų įrašų.

Dr. O. Gustainienė supažindino susirinkusias su paskaitininke A. Skirmantaite-Liulevičiene, "Draugo" kultūrinio priedo redaktore, gimusia Lietuvoje, bet užaugusia išeivijoj. Paskaitos tema: "Lietuvos krikšto 600 metų sukaktis ir dabartiniai mūsų rūpesčiai Katalikų Bažnyčios šviesoje". Paskaitininkė visus žavėjo savo gražia lietuvių kalba, giliu paskaitos turiniu ir pajėgumu įžvelgti į krikščioniškos minties raidą istorijoje. Suvažiavimas baigtas vaišėmis ir pasidalinimu įspūdžiais.

Senajai valdybai atsistatydinus, naują valdybą sudaro: dr. O. Gustainienė, B. Danaitienė, E. Krikščiūnienė, B. Sapijonienė, N. Budrienė, S. Petraitienė. Revizijos komisiją: L. Murauskienė, I. Vadauskienė ir D. Bražienė.

Per dabartį į ateitį

Sukaktuvinė ateitininkų stovykla ir nepaprastoji konferencija

RAMUNĖ KUBILIŪTĖ

1986 m. ateitininkai baigs sukaktuvinius savo sąjūdžio metus stovykla ir nepaprasta konferencija. Ateitininkų istorijoje nepaprastos konferencijos nebuvo dažnos. Jos rengiamos, kai reikia daryti specialius sprendimus. Ateitininkų federacijos valdybos nuomone, stovime prie tam tikros sankryžos ir reikės specialių reformų ateities veiklai. Tai bus daroma 1986 m. dviejuose suvažiavimuose.

Ateitininkų federacijos valdyba posėdžiauja kas mėnesį, o kartais ir dažniau, svarsto sukaktuvinės stovyklos ir nepaprastosios konferencijos planus. Ateitininkų kongrese (1985 m.) išrinktas federacijos vadas Juozas Polikaitis ir federacijos valdyba Čikagoje koordinuoja planus. Valdybai į talką ateina komitetai Toronte ir Detroite. Ateitininkai yra raginami atvykti į šiuos svarbius suvažiavimus.

Sukaktuvinė stovykla bus Dainavoje rugpjūčio 10-14 d.d. Nepaprastoji konferencija prasidės Toronte rugpjūčio 14 ir baigsis rugpjūčio 17 d.

Stovykloje numatoma aptarti įvairias temas paskaitomis, svarstybomis ir diskusijomis. Temos liečia ateitininkus kaip asmenis ir kaip sąjūdžio narius. Pirmadienį numatomos svarstybos tema "Tautinis sąmoningumas už Lietuvos ribų — jo svarba ir pasireiškimo būdai". Paskaita — tema "Mes bendroje kovoje su tauta dėl tikėjimo, asmeninės bei valstybinės laisvės". Antradienį paskaita "Socialinis atsakingumas krikščionybės šviesoje" ir svarstybos "Ateitininkija po II Vatikano sąntarybos vakar, šiandien ir rytoj". Trečiadienį svarstybos "Ateitininkas — lietuviškos visuomenės narys" ir "Ateitininkas — pasaulinės politikos arenoje". Ketvirtadienį svarstybos "Šeimos svarba, moralė, paskirtis — Dievui, tautai, žmogui".

Stovykloje dalyviai svarstys idėjas, o nepaprastoji konferencija — ateities veiklą. Konferencijoje bus sudaromos iš anksto sukviestos sekcijų komisijos: programinė, konstitucijos peržiūrėjimo, akademikų veiklos bei paskirties, kūrybos iniciatyvos ir pan. Komisijos darys pranešimus konferencijos metu. Konferencijoje bus bendri posėdžiai, komisijų pranešimai, paskaitos. Pagrindinę nepaprastos konferencijos temą galima aptarti taip: "Ateitininkijos prasmė ir paskirtis šių dienų perspektyvoje".

Ateitininkų federacijos valdyba ir visi talkininkai nuoširdžiai ragina visus ateitininkus dalyvauti šiuose pasitarimuose, posėdžiuose, kad būtų galima tęsti ateitininkų kongrese pradėtus darbus. Tegul kongrese parodytas entuziazmas tampa konkrečiais planais ir darbais, įprasminančiais ateitininkijos sąjūdį, žengiantį į paskutinį savo veiklos šimtmečio ketvirtį.

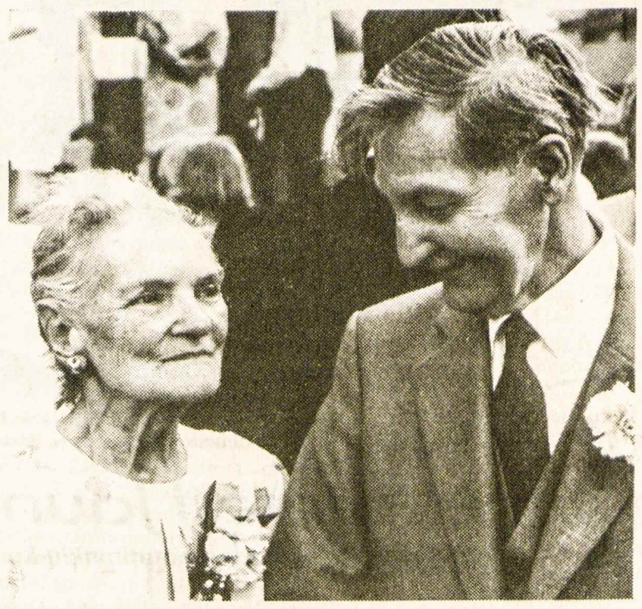

A†A

MIELĄ MARYTĘ

PRISIMENANT

Velionė Marytė Norkienė savo gyvenime tik vieno dalyko nepasiekė — nesuspėjo parodyti savo nuoširdumo kiekvienam žmogui. Jei visa žmonija būtų Dievo apdovanota tokiom motinom ir žmonom, kaip velionė Marytė, tai vedybinis tėvų gyvenimas tikrai būtų danguje sukurtas. Geresnio pavyzdžio mes nematėm. Tik per jos nepaprastą nuoširdumą išmokom meilės ir tiesos.

Dažnai atsiskyrimas būna sunkus, nes pasilikęs vis galvoja, kad iškeliavusiam galėjo daugiau atsilyginti už žemiškus patarnavimus. Žinome tačiau, kad velionė mus suprato ir savo širdyje jautė, kad mes jai davėm, ką galėjom.

Velionė sąžiningai atliko žemišką savo uždavinį — sukūrė šeimą, augino vaikus, mokė juos ir linkėjo laimės. Ji išleido gyveniman naują kartą ir iškeliavo amžinybėn paruošti vietos ir mums. Kelionės atveju draugai, broliai, seserys, tėvai turi laikinai atsiskirti, bet po kelionės vėl visi susirenka į žemiškus namus. Susirinksim ir mes laikui atėjus. O tuo tarpu mes liūdėt turėsim, jei pamiršim visa gera, ko velionė mus mokė.

Paskutinis atsisveikinimas suspaudė širdį, bet ateities viltis gaivina, gausios užuojautos stiprina.

Nuoširdžiausia padėka parapijos kunigams, kurie mokė Kristaus Evangelijos, guodė, paruošė velionę amžinai kelionei ir dalyvavo iškilmingame išlydėjime. Dėkojame visoms parapijos ir lietuvių organizacijoms, ypač katalikėms moterims, kurios velionę taip mylėjo, dažnai lankė ją ligoninėje, lengvino jos skausmus ir su žvakėmis palydėjo į paskutinę kelionę. Dėkojame solistei Lindai Marcinkutei už giedojimą, šeimininkėms už gražius pietus, visoms ponioms už skanėstus. Dėkojame Lietuvos kankinių parapijos vadovybei ir Šv. Jono lietuvių kapinių administracijai, kurių dėka galėjome rasti vietą prie savo arimų žmonių. Dėkojame draugams — jauniems ir seniems, kurie parodė didelį nuoširdumą velionei ją lankydami, atsiųsdami gėles, užprašydami šv. Mišias, aukodami lietuvių organizacijoms, Vėžio tyrimų draugijai. Dėkojame giminėms, kurie velionę dažnai lankė, guodė, lengvino jos kančias bei atsiskyrimą. Ypatinga padėka broliams, kurie iš taip toli važinėdavo lankyti velionės, seseriai Liudai, kuri angelišku savo pasišventimu padėjo velionei ir mūsų šeimai. Dėkojame jos šeimai, kuri galėjo mums tiek daug laiko pašvęsti.

Augdami sudarom draugystes, kurios nuolat, kaip saulės spinduliai, apšviečia bei šildo mūsų dienas. Duok Dieve, kad mes galėtume Jums atsilyginti už nepaprastą nuoširdumą bei pagalbą skaudžiose atsiskyrimo valandose.

Maryte, mūsų Širdele, džiaukis savo darbščiu, sąžiningu bei krikščionišku gyvenimu užtarnauta Dangaus karalyste.

Norkų šeima

OPTOMETRISTAS
Dr. S. Brogowski
412 Roncesvalles Ave.
Toronto, Ontario
(prie Howard Park Ave.)
Kabineto telefonas
531-4251
Pacientai priimami susitarus telefonu

Jūsų auka TAUTOS FONDUI garsina Lietuvos laisvės bylą laisvame pasaulyje. Šešiomis kalbomis ELTos ir radijo žinios nesulaikomai skleidžia informacijas įvairiuose kraštuose apie Lietuvos laisvės kovą ir ją skatina.

REMKIME TAUTOS FONDĄ

aukomis, darbais, palikimais. Kiekvienas paaukotas centas artina Lietuvai laisvės aušrą. *Aukas ar palikimus siųskime:*

Tautos fondo Toronto apylinkės atstovybė
(Lithuanian National Foundation Inc.)
53 Armadale Ave., Toronto, Ont. M6S 3W9

Rengiatės į Lietuvą arba Europą?

Reikia jums voltažo keitiklio (convertor) arba pritaikytojo (adaptor) bet kurioje pasaulio vietovėje?

*Kreipkitės į **"House of 220"**. Jame rasite visokių rūšių keitiklių, transformatorių, pritaikytojų ir 220 voltų prietaisų. Mes taip pat pakeičiame prietaisus iš 220 voltų į 110 voltų ir atvirkščiai.*

Priimame pasiteiravimus ir dėl pardavimo urmo kainomis.

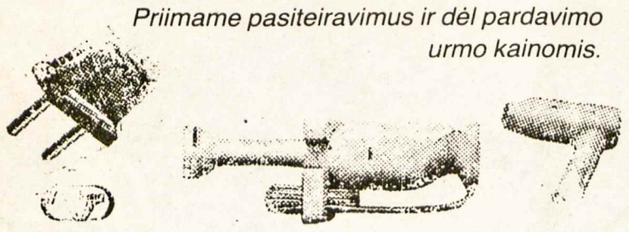

HOUSE OF 220
1444 Gerrard St. E., Toronto
(416)—461-2602

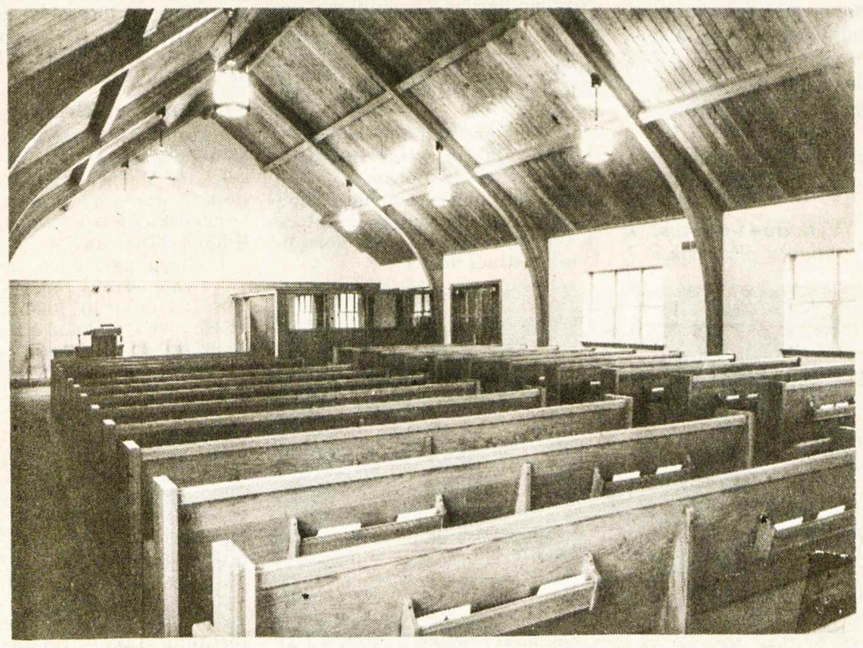

The Marlatt
The J. B. MARLATT
Funeral Home, Ltd.
615 Main Street East
(East of Sanford)
laidotuvių namai ir koplyčia
Telefonas: 528-6303
HAMILTON, Ontario

A†A

STEFAI DONVIL

mirus Belgijoje,

jos dukrą VALDEREZĄ LENKTAITYTĘ, seserį DANUTĘ RUKŠIENĘ su šeima nuoširdžiai užjaučiame –

G. V. Balsiai
V. V. Balsiai
D. V. Dargiai
A. S. Grigaliūnai
G. S. Krašauskai
G. E. Kuchalskiai
J. Pacevičienė
A. Valienė
A. A. Valadkos
L. J. Yčai

JAV-bių Lietuvių fondo XXIII suvažiavimo registracijos komisija. Iš kairės: Ofelija Baršketytė, Ramona Steponavičiūtė, Birutė Tamulynaitė, Alė Steponavičienė, dr. Antanas G. Razma Nuotr. J. Tamulaičio

Dirbti, kentėti jaunajai kartai

Lietuvių skautų sąjungos skautininkių-kų sąskrydis Toronte

v.s. L. EIMANTAS

Š. m. balandžio 12-13 d.d. įvyko išeivijos lietuvių skautininkių-skautininkų sąskrydis Toronto Prisikėlimo parapijos Parodų salėje.

Sąskrydyje dalyvavo gražus būrys skautininkų iš JAV-bių ir Kanados — iš viso 75.

Malonu buvo turėti savo tarpe vyriausius vadovus — tarybos pirmijos pirmininką v.s. fil. Petrą Molį, vyriausią skautininkę v.s. Stefą Gedgaudienę, abiejų vyriausių skautininkų pavaduotojus — v.s. M. Vasiliauskienę ir ps. A. Senkų.

Po iškilmingo sąskrydžio atidarymo labai gilių ir prasmingų minčių maldą sukalbėjo s. ev. kun. A. Žilinskas. Sąskrydį nuoširdžiai sveikino vysk. P. Baltakis ir nemažai skautininkų, negalėjusių dėl svarbių priežasčių dalyvauti sąskrydyje.

Tikrai malonu pastebėti, kad didelę sąskrydžio dalį sudarė sesės skautininkės: 49 iš bendro 75 dalyvių skaičiaus. Ir pirmoji sąskrydžio programos tema buvo — "Seserijos veidas veidrodyje". Nemažiau įdomi tema buvo ir "Brolijos veiklos laikas".

Po pietų buvo simpoziumas — "Tobulėjimo ieškant". Vėl visų dalyvių dėmesį patraukė, nes išeivijos gyvenimo tėkmė juk reikalauja atsižvelgti į naujus laiko vingius. Todėl ir lietuvišką skautišką veiklą reikia nuolat derinti. Simpoziumui deramai vadovavo skautininkės J. Taorienė, B. Prasauskienė, G. Matonienė, R. Žilinskienė ir D. Bylaitienė. Buvo atvirai apžvelgtos mūsų tarpe pasitaikiančios negerovės ir jieškota geriausių išeičių bei naujų būdų veiklai gyvinti. Sąskrydžio dalyviai gyvai atsiliepė į mūsų šiuolaikinio skautavimo sėkmes ir nesėkmes ir kėlė gerų pasiūlymų bei patarimų.

Tarybos pirmijos pirmininkas v.s. fil. P. Molis savo kruopščiai paruoštame pranešime pateikė mums kelis artimoje ateityje būtinus dalykus.

1. Numatomi papildyti bei pataisyti nuostatai, liečiantieji nusipelnusių skautų apdovanojimus ir pakėlimus į aukštesnius laipsnius. 2. Tautinė stovykla bus prie Klivelando esančioje stovyklavietėje 1988 m. rugpjūčio mėn. Stovyklavimo kaina dar galutinai nenustatyta. Reiktų skautus-tes apdrausti visiems skautiškiems užsiėmimams; kaina — apie $2 asmeniui. 3. Mūsų s-gos žurnalui "Skautų aidas" reikia daugiau aktualios medžiagos. Dabartinis redaktorius laukia daugiau bendradarbbių, kad "Sk. aidas" lankytų kiekvieną šeimą, kur yra skautų. 4. Kitais metais bus mūsų s-gos korespondencinis suvažiavimas. 5. Galop pirmininkas priminė mums į skaudžią padėtį patekusį v.s. Kazį Palčiauską, kuriam būtinai reikalinga mūsų moralinė ir piniginė parama.

Skautininkės L. Milukienė ir A. Šilėnienė aptarė mūsų archyvinės medžiagos saugojimą. Reikia tą medžiagą surinkti. Ji reikalinga ir mūsų s-gos istorijai. Medžiagos daug turi mūsų senesnio amžiaus vadovai.

Besvarstant visus mums rūpimus reikalus, šeštadienis nuslinko vakarop, tačiau programa tai dienai dar nebuvo išsemta. Po gerų užkandžių vėl susitelkėm, bet jau linksmajai vakaronei. Nuotaikos vis kilo gražioms mūsų dainoms aidint. Įvairūs "pasirodymai", (be repeticijų) viens už kitą geriau praeidavo ir rankos paskausdavo nuo griausmingų katučių.

Sekamdienį jau nuo 8 v.r. vėl atvykom salėn. Mat šeštadienį sudaryta komisija paruošė nutarimų projektą ir pateikė svarstymui.

Pradžioje pareiškėm nuoširdžią padėką vysk. P. Baltakiui už sveikinimus ir linkėjimus. Taip pat padėkojom visiems mus sveikinusiems. Pasiūlytus nutarimus nuodugniai apsvarstėm ir priėmėm šia tvarka: 1. Reikia peržiūrėti s-gos statuto nuostatus, liečiančius rajonų vadus. 2. Reikalingi peržiūrėjimo ir pakėlimų bei apdovanojimų nuostatai. 3. Skautininkų skyriai bei ramovės turi palaikyti glaudžius ryšius su visais s-gos vienetais. 4. Raginti skautų tėvus padėti ir įsijungti į mūsų veiklą. 5. Skautininkai vienetuose renka ir tvarko archyvinę medžiagą. 6. Būtinai reikia paįvairinti, kad Kaziuko mugės būtų įdomios ir visuomenei.

Išreiškėme gilią ir nuoširdžią padėką sąskrydžio surengėjams, ypač Toronto skautininkams už taip malonų priėmimą ir iš toliau atvykusių globojimą.

10.15 v.r. gražiomis eilėmis įėjome į Prisikėlimo parapijos šventovę pamaldoms. Prisikėlimo parapijos kunigija atkreipė visų parapiječių dėmesį į skautininkų sąskrydį. Skautija juk ruošia mūsų jaunąją kartą skaistesnei lietuvybės ateičiai.

Po dvasinio atsigaivinimo šventovėje sugrįžom salėn posėdžio. Malonu pastebėti sąskrydžio dalyvę skautininkę Aureliją Balašaitienę — rašytoją ir žurnalistę. Ji per visą sąskrydžio eigą sumaniai reiškėsi, o pabaigai paskaitė savo specialiai sukurtą eilėraštį, tiesiog poemą, apie mūsų visų reiškimąsi sąskrydyje. Buvo jos kūrinėlyje ir malonaus humoro. Dėkojom jai plodami. Vėl, kaip ir per vakaronę, suskambo dainos dainužės, išlydinčius mus į namus dirbti, krutėti jaunajai kartai ir brangiai Tėvynei Lietuvai . . .

DARBŲ PABAIGAI – AČIŪ

Šv. Kazimiero 500 m. mirties sukakties paminėjimo centriniam komitetui baigus darbus, dėkoju ALRK Federacijai ir jos pirmininkui S. Kupriui už pasitikėjimą komiteto nariams, šį uždavinį pavedant. Daug pagalbos susilaukėme iš arkivyskupo P. Marcinkaus, vysk. V. Brizgio, vysk. A. Deksnio. Iškilmės Vatikane — prel. L. Tulabos, prel. A. Bačkio, prel. A. Bartkaus bei Romos komiteto triūso vaisius. Be "Grandinėlės", be jos vadovų Sagių ir be dirigentės Kliorienės minėtos iškilmės nebūtų turėjusios patrauklaus spalvingumo. Kun. G. Kijausko dėmesys ir pagalba palengvino sukaupti "Grandinėlės" kelionei lėšas. Nepamirštamas yra Kanados lietuvių pasišventimas, organizuojant Toronte Religinį pasaulio lietuvių Katalikų kongresą, ypač daug pasiaukojant kun. Pr. Gaidai, dr. J. Sungailai, V. Biretai. Lygiai yra brangus visų vietinių komitetų darbas, rengiant šv. Kazimiero minėjimus atskirose vietovėse.

Esu dėkingas kūrėjams ir autoriams: dailininkams — R. Viesului, P. Vaškiui ir N. Palubinskienei, muz. D. Lapinskui, poetui K. Bradūnui, a.a. S. Sužiedėliui, P. Skabeikiui, A. Šešplaukiui, V. Dambravai, kun. Pr. Gavėnui, vertėjams į vokiečių ir italų kalbas, a.a. kun. L. Budreckui, P. Jurkui, dokumentinio leidinio redaktoriui B. Raugui.

Skausme prisimename, kad vykstant darbams mus paliko prof. kun. St. Yla, komiteto narys, prof. S. Sužiedėlis, leidinio apie šv. Kazimierą lietuvių kalba autorius, ir kun. L. Budreckas, giesmyno redaktorius.

Nuoširdžiai dėkoju kun. K. Pugevičiui ne vien už rūpesčius komitete, bet ir už jo įstaigos pagalbą mūsų reikaluose. Neįkainojama kun. V. Dabušio ištvermė, kaupiant lėšas ir tvarkant visus finansus. Dėkoju visiems komiteto nariams — V. Biretai, P. Jurkui, dr. Č. Masaičiui, M. Skabeikienei, P. Skabeikiui, dr. J. Sungailai, Br. Vaškaičiui. Darnumas ir sutarimas buvo maloniausi mūsų darbo bruožai. Reiškiu didelę pagarbą visiems aukotojams. Ypač daug prisidėjo didoka mūsų dvasiškijos dalis.

Nors komiteto darbai yra baigti, tačiau visuomenės dar nepasiekė su šv. Kazimieru besirišančių meno kūrinių albumas, kurį savo lėšomis baigia atspausti Tėvai marijonai. Albumas bus gaunamas "Drauge". Pakely iš Romos į JAV yra "Giesmynas". Užtruko kun. prof. P. Rabikausko šv. Kazimiero monografija, kurią išleis ir platins Tėvai pranciškonai.

Uždaviniams kryptį davė trys ženklai: Dievas, Lietuvos valstybingumas ir lietuvių tauta. Pagrindinės kliūtys buvo mūsų riboti sugebėjimai ir nepakankamas pajėgumas.

Vytautas Volertas,
(buvęs) pirmininkas

GINKIME LIETUVIŲ TEISES!

Nepamirškite savo aukos
Lietuvių Teisėms Ginti Fondui

Prašome pasinaudoti šia atkarpa. Čekius rašyti "Lietuvių Teisėms Ginti Fondas" (arba "American Lithuanian Rights Fund, Inc.") ir siųsti adresu: ***5620 So. Claremont Ave., Chicago, Illinois 60636, USA***

Auka Lietuvių Teisėms Ginti Fondui..... US $ .....

Pavardė, vardas .....

Adresas .....

Optical Studio
OPTIKAS R. SCHMID
1586 Bloor Street West,
Toronto, Ont. M6P 1A7
(prieš Lietuvių Namus)
Telefonas 535-6252
Greitas patarnavimas, neaugštos kainos. Gaunami kontaktó lęšiai (contact lenses).

Milijoninio fondo parama lietuviškajai veiklai

JAV lietuvių fondo 23-čias narių suvažiavimas Čikagoje

A. JUODVALKIS

JAV lietuvių fondo 23-čias narių metinis suvažiavimas įvyko 1986 m. balandžio 12 d. Jaunimo centre, Čikagoje. Dalyvavo 153 nariai su 8644 balsais iš galimų 21.958 balsų. Pagal įstatų §8 vienas narys gali turėti nedaugiau 3% registruotų balsų skaičiaus, o §17 leidžia vienam asmeniui turėti su įgaliojimais 5% balsų. Tokiu būdu vienas narys galėjo turėti savo 659 balsus, o su įgaliojimais — 1098 balsus. Šiame suvažiavime narių, kurie būtų pateikę didesnį skaičių balsų, kaip reikalauja įstatai, nebuvo.

Mirusių pagerbimas

Lietuvių fondas suvažiavimų metu pagerbia mirusius narius. Mirusių narių knyga padedama pagarbioje vietoje, papuošta gėlėmis. Nuo pat LF pradžios mirusių narių pavardes knygoje kaligrafiškai įrašo Kazys Bartašius.

Suvažiavimą pradėjo tarybos pirm. P. Kilius ir mirusių pagerbimui pravesti pakvietė tarybos narę M. Remienę. Žvakę uždegė visuomenininkė M. Macevičienė. Praėjusiais metais 108 mirusiųjų sąrašą perskaitė M. Remienė, išskirtinai pažymėdama Aliciją Rugytę, Kazį Barzduką, Antaną Kareivą ir Stasį Juškėną. Šie nariai daug prisidėjo prie Lietuvių fondo augimo įnašais ir darbu. Pagerbiant visus mirusius, suvažiavimo dalyviai sugiedojo Marijos giesmę. Maldą sukalbėjo kun. J. Prunskis.

Komisijų sudarymas

Suvažiavimui pirmininkauti buvo pakviesti: M. Lenkauskienė iš Klivlando, J. Činga iš Los Angeles, Vyt. Kamantas iš Grand Rapids, F. Kaunas iš Cicero, o sekretoriauti — D. Kojelytė iš Čikagos.

Pirmininkavimą pradėjo M. Lenkauskienė. Suvažiavimą žodžiu sveikino gen. garbės konsulas V. Kleiza, PLB valdybos pirm. Vyt. Kamantas, padėkojęs už gautą paramą $60.000 Lituanistikos katedrai ir paprašęs dar $40.000, JAV LB krašto valdybos vicepirm. Br. Juodelis, padėkojęs už rėmimą gyvosios lietuvybės. Raštu sveikino JAV LB kultūros tarybos pirm. I. Bublienė.

Sudarytos šios komisijos, pirmininkaujamos tarybos narių: a. mandatų-registracijos — dr. J. Račkauskas, b. nominacijų — dr. K. Ambrozaitis, c. balsų skaičiavimo — J. Vaznelis, d. nutarimų — dr. T. Remeikis, e. spaudos — A. Juodvalkis, f. organizacinė — K. Dočkus.

Pareigūnų pranešimai

Tarybos pirm. Povilas Kilius trumpai apžvelgė Lietuvių fondo 1985 m. veiklą. Į LF įstojo 124 nauji nariai, pasiekė 5684 narių šeimą. Gauta $211.800 naujų įnašų. Pagrindinis kapitalas pasiekė $3.314.100. Lituanistinio švietimo, kultūros ir jaunimo paramai prašymų gaunama pusei milijono dol., o paskirstyti galima tik $200.000. Prašė didinti LF kapitalą, kad gaunamų pajamų užtektų pagrįstiems projektams finansuoti.

Valdybos pirm. dr. Antanas Razma supažindino su praėjusių metų valdybą sudariusiais nariais: pirm. pavad. M. Remiene, vicepirm. St. Baru, dr. J. Račkausku, sekretore A. Steponavičiene, įvairiems reikalams nariais — O. Baršketyte, K. Dočkum (šiais metais perėmęs iždininko pareigas), R. Juškiene, dr. A. G. Razma, A. Juodvalkiu. Baigiant praėjusius metus, mirė ilgametis LF iždininkas K. Barzdukas. Šių metų valdybą sudaro tie patys asmenys be dr. J. Račkausko, perėmusio JAV LB švietimo tarybos pirmininko pareigas. Valdyba posėdžiavo kas mėnesį. Ji siekia surinkti 5 milijonus dol., kad gautų pajamų užtektų pagrįstiems prašymams patenkinti.

M. Remienė kalbėjo apie vykdomus vajus ir ryšius su įgaliotiniais, iždininkas K. Dočkus plačiau paaiškino administracines išlaidas, o reikalų vedėja-sekretorė A. Steponavičienė — apie komplikuotą raštinės darbą.

Turto tvarkymas

Svarbi yra finansų komisija, vadovaujama J. Vaznelio. Ją sudaro tarybos nariai: St. Baras, K. Dočkus, F. Kaunas, P. Kilius, A. Razma, J. Valaitis ir J. Vaznelis (pirm.). LF dalį kapitalo tiesiogiai administruoja LF per finansų komisiją, o kitą dalį yra pavedęs specialistų įstaigai — R. Graybill investavimo firmai. Finansų komisija investuoja ir tvarko $1.666.400 (grynus pinigus), o Graybill firmai pavesta tvarkyti akcijas ir obligacijas — $1.264.600. Šių investavimų rinkos vertė XII. 31 siekė $1.430.900, o jau kovo 31 d. — 1.612.400. Taigi, akcijų vertei kylant, šioje srityje LF investavimai yra labai gerame stovyje. Trumpalaikiai indėliai — certifikatai taip pat tebeduoda daugiau 10% palūkanų.

LF turimas kapitalas laikomas grynais pinigais — certifikatais — 63%, valdžios obligacijomis — 7%, korporacijų bonais — 14%, bendrovių akcijomis — 16%. Toks balansuotas investavimas duoda pastovesnes pajamas ir yra saugus.

Parama veiklai

Didžiausio dėmesio sulaukė Pelno skirstymo komisijos pirmininkaujamos St. Baro pranešimas. Kaip įstatų §35 nustato, LF pelnui skirstyti sudaroma pelno skirstymo komisija iš 6 narių, kurių tris skiria LF taryba ir kitus tris — JAV LB krašto valdyba. Sprendimai daromi balsų daugumą. 1985 m. LF pelno skirstymo komisiją sudarė: LF skirti nariai — St. Baras (pirm.), G. Balukas ir M. Remienė, antrininkas M. Drunga ir JAV LB krašto valdybos deleguoti — Br. Juodelis (sekr.), Vyt. Kutkus ir I. Pemkienė, antrininkė D. Gotceitienė. Stipendijoms skirti buvo sudaryta patariamoji komisija — St. Baras, I. Pemkienė, V. Traškaitė, A. Liulevičius, M. Drunga.

Tarybai leidus, buvo paskirstyta $181.000 šiems tikslams: lituanistiniam švietimui $91.000 arba 50,3% (jų tarpe stipendijoms $36.000 dol.), kultūriniams reikalams $54.500 arba 30,1%, visuomeniniams — $35.400 arba 19,6%.

Įvairiems projektams paremti buvo gauta 115 prašymų $580.000 sumai ir 53 stipendijų prašymai nenurodytai sumai. Dalinai patenkinti 86 įvairių projektų ir 40 stipendijų prašymai. Prieš skirstant paramą ir stipendijas, komisija apklausinėjo projektų autorius ir institucijų atstovus, rinko duomenis, nustatė projektų pirmumą, išklausė ekspertų nuomones ir tik tada skirstė paramą. PSK turėjo penkis posėdžius. Galima suprasti komisijos darbo sunkumą ir atsakingumą, kai (atėmus stipendijas) galėjo patenkinti tik 25% prašomos sumos. Posėdžiuose dalyvavo LF tarybos ir valdybos pirmininkai be balsavimo teisės.

Palikimų komisijos pirm. dr. K. Ambrozaitis pranešė, kad buvo judinami uždelsti palikimai ir per teisinius patarėjus skubinama jų eiga. Išleista sąlanką, raginanti narius ir visus lietuvius sudaryti testamentus. 1985 m. palikimais gauta $43.900, o nuo LF pradžios — $854.800.

Įstatais numatytus pranešimus užsklendė informacijos komisijos pirm. A. Juodvalkis. Lietuviškieji laikraščiai gyvai diskutavo LF paskirtį, pelno skirstymą ir veiklą. Buvo paskelbti pasikalbėjimai su LF vadovais — P. Kilium, A. Razma ir S. Baru, išsiuntinėtos magnetofoninės juostos radijo valandėlių vedėjams su "kiškio pyragu", atsiliepta į žurnalistų paskleistas netikslias žinias, populiarintas LF vardas.

Daugiausia paklausimų sulaukė pelno skirstymo komisija. Į paklausimus atsakinėjo pirm. St. Baras ir kiti. Visi pranešimai ir apyskaita vienbalsiai buvo priimti.

Rinkimai

Kad balsams skaičiuoti komisija, pirmininkaujama J. Vaznelio, turėtų daugiau laiko, buvo įvykdyti rinkimai. Kiekvienais metais renkamas trečdalis tarybos narių ir kontrolės komisija. Šiais metais trejų metų kadenciją baigė šeši tarybos nariai, visi kandidatavo naujam terminui ir buvo perrinkti, nes nominacijų komisija daugiau kandidatų nepateikė, o susirinkimas nepasiūlė. Į tarybą trejų metų terminui išrinkti: St. Baras, K. Dočkus, A. Juodvalkis, Vyt. Kamantas, F. Kaunas ir M. Lenkauskienė. Į kontrolės komisiją vieneriems metams išrinkti: A. Markelis, J. Rimkevičius, J. Žygas. Buvęs kontrolės komisijos pirm. Vaclovas Kleiza, paskirtas Lietuvos garbės gen. konsulu, kandidatuoti atsisakė.

Pageidavimai

Iš tolimesnių vietovių pranešimus padarė: J. Činga iš Los Angeles, A. Makaras iš Hot Springs, įteikęs asmeninę auką $1000, M. Lenkauskienė iš Klivlando ir Vyt. Kutkus iš Detroito.

J. Činga pageidavo, kad pelno skirstyme turėtų balsą ir įgaliotiniai. Įstatai to nenumato, bet PS komisija, rinkdama žinias apie paramos prašančiuosius, gali atsiklausti jų nuomonės kaip gerai pažįstančių savo apylinkės gyventojų poreikius ir padėtį. Taip pat pageidavo išleisti platų lietuvių-anglų ir anglų-lietuvių kalbų žodynus, nes esantieji nebepatenkina, ypač jaunesniųjų. Pasiūlymas svarstytinas, bet yra ne vienerių metų darbas, reikalaujantis stambių išlaidų.

Meno institutas

Apie Lietuvių dailiojo meno instituto (LDMI) veiklą pranešė pirm. dr. G. Balukas. Institutas yra įregistruotas Ilinojaus valstijoje ir turi nuo mokesčių atleidimą. Instituto veiklą prižiūri 9 narių taryba, kurių 6 skiria LF, o 3 renka narių suvažiavimas. Šiuo metu Instituto tarybai pirmininkauja dr. J. Račkauskas. Visus bėgamuosius reikalus tvarko valdyba, vadovaujama dr. G. Baluko. Meno reikalams spręsti veikia komisija, sudaryta iš šių dailininkų: M. Ambrozaitienės, V. Balukienės, J. Kelečiaus, P. Lapės, I. Vainorienės ir R. Viesulo.

Institutas turi įsigijęs dail. Prano Domšaičio, V. Dobužinskio ir V. Petravičiaus darbų rinkinius.

Institutas 1985. V. 8-13 dalyvavo EXPO parodoje Čikagoje su Domšaičio ir Petravičiaus paveikslais. Taip pat buvo surengta paroda Klivlande (1985. IV. 13-14). Kartu su Čiurlionio galerija institutas surengė dail. P. Kiaulėno sėkmingą parodą, 1985. XI. 23-30. Instituto iniciatyva įsteigtas lietuvių dailės muziejus, šiuo metu veikiantis Čiurlionio galerijoje. Muziejaus steigėjai: Lietuvių dailiojo meno institutas, Čiurlionio galerija ir Lietuvių tautodailės instituto Čikagos skyrius. Renkamos aukos. Pagrindinis kapitalas bus užšaldytas, o naudojamos tik palūkanos. Muziejus atstovaus lietuvių menui ir kitataučių tarpe.

Klausimai ir sumanymai

Labiausiai užkliuvo dail. P. Domšaitis ir žemės ūkis, įsigytas 1980 m. Greta gyvosios lietuvybės išlaikymo, remiant lit. švietimą, knygų leidimą, kultūrinius renginius, teikiant studentams stipendijas, reikia rūpintis menu ir muzika, nes tai yra dalis mūsų kultūros, kalbančios tarptautine kalba. Žemės ūkis yra įsigytas apsaugoti LF kapitalui nuo tuo laiku buvusios didelės infliacijos. Tai yra ilgalaikis investavimas, ir jo reikšmė galės paaiškėti tik po 10 ar daugiau metų.

Lietuvos Kronikos s-gos pirm. kun. K. Kuzminskas kalbėjo apie knygomis leidžiamą 4 kalbomis "LKB kroniką" ir prašė paramos iš LF, o taip pat ir iš visų kitų, nes išlaidos labai didelės.

Pasiaiškinus visus klausimus ir priėmus nutarimus, kuriuos perskaitė dr. T. Remeikis, susirinkimą baigė pirm. Milda Lenkauskienė lakiu poeto žodžiu, visiem sugiedojus Lietuvos himną.

Užsklandai

Suvažiavimas buvo gausus nariais, pakankamai ramus ir darbingas. Nariai pradeda suprasti, kad LF nėra eilinė organizacija, bet visuomeninė-finansinė institucija. Vadovybėje turi būti nusivokiantieji finansuose ir visuomeniniame darbe žmonės. Nuogąstavimas, kad penketas tų pačių veidų matomas vienose ar kitose pareigose, nėra nusikaltimas nei įstatams, nei gyvenimiškai patirčiai, nes yra organizacijų, kurioms dešimtmečiais vadovauja tie patys asmenys ir dėl to per daug nesijaudinama. LF įstatai neleidžia pirmininko pareigose būti ilgiau 3 metų ir to griežtai laikomasi. Reikia džiaugtis, kad LF iki šiol netrūko išmanančių ir pasišventusių vadovų, nes jie visi dirba be atlyginimo ir aukoja savo laiką bendriems lietuvybės išlaikymo darbams. Vadovauti LF bei tvarkyti 3.5 milijonus dolerių reikia išminties ir sugebėjimo. Džiaukimės, kad turime tokių žmonių!

LF kapitalo didinimas ir toliau lieka pagrindiniu tikslu. Tik vyresniosios kartos pasiaukojimu ir įnašais buvo įsteigtas ir išaugintas šis fondas. Padėka ir garbė jiems!

Laiškas iš Lietuvos

Gavome Jūsų sausio ir vasario mėnesiais laiškus. Labai įdomūs, nes esate savi lietuviai ir bendraujate su tautiečiais. Dėkojam už kavą ir arbatą, kuri primena Jūsų draugystę mums.

Kažko naujo ir negali įvykti mūsų mažoj tėvynėj, ko nežinotumėte, bet meilė savo kraštui brangesnė už viską. Praėjusią žiemą vasario mėnesį pastoviai šalo be atodrėkių, daug giedrų dienų ir naktų buvo. Turėtų būti gera vasara — giedra ir šilta — to visi laukiame. Kovo mėnuo parodė iš karto pavasarį, sparčiai leido sniegą, patvino upės, bet antrą savaitę atšalo ir tik šiandien 13.III vėl tirpsta sniegas vidudienį, nebedaug jo beliko, upelis susiaurėjo iki vasaros lygio, net ledų neišvarė potvynis. Mačiau tik atskridusius pavienius kovus, linksmiau gieda zylės, kitų dar nepastebėjau.

Per dvi savaites žiūrėjom Maskvoj partiečių ir svečių pasirodymus, tik jų kalbomis užpildė laikraščius. Lenkų Jaruzelkis su savo delegacija apžiūrėjo Vilnių, pasidžiaugė šiltu lietuvių priėmimu, nes seniau buvom priešai dėl Vilniaus. Dabar yra 100 mokyklų lenkiškai kalbantiems. Visos veikiančios Vilniuje bažnyčios, išskyrus šv. Mikalojaus, turi lenkiškas pamaldas. Gal palankesni tapo ir jie lietuviams, gyvenantiems Lenkijoje. Inteligentus jie atsiėmė, o liaudis jų krašte mažiau aprūpinta kaip pas mus.

Gavėnios rekolekcijos kaimų parapijose nedaug žmonių tesukviečia, nes reikia fermose dirbti kasdien, senukai atvažiuoja dar, o jaunimas miestuose šoka, dainuoja, sportuoja, atpratinti nuo senų papročių. Jie mėgsta triukšmingą muziką, estradinę dainą, labai judrūs pasirodymams sporte, matom kasdieniniuose pranešimuose. Turbūt krepšinį "Žalgriui" žaidžiant nėra nė vieno, kas nesektų ir nesijaudintų laimint ar pralaimint. Myli "Dainų dainelių" laidas sekmadieniais, iš kelių rajonų rinktiniai vaikai dainuoja apie valandą vis naujas dainas. Tai paskatinimas kompzitoriams kurti, o atlikėjams pasirodyti Vilniaus televizijoj. Tik dainai linkę vaikai ar muzikai atranda būsimą savo pašaukimą. Mums, vyrensiems, rūpi lietuvių ateitis: kokią kultūrą jie sukurs.

Suprantu, kad turite daug literatūros pas save, bet lietuvis savo kalbos negali užmiršti, nes tada žus savo tautai, paskęs svetimų kalbų tvane. Mes primenam Jums tai, ko labiausiai ilgitės. Tėviškės dainos ir dabar kuriamos yra brangios, mielai klausomos, kelia susižavėjimą ir džiaugsmą. Jei tėvynės meilė užgęsta, žmogus lieka našlaitis, be dalios, be vilčių, neįdomus nei sau, nei kitiems. Nedaug randu knygų, man tinkamų pasiskaityti, o dauguma žmonių beveik visai nenori skaityti, neranda kuo reiktų domėtis, pasitenkina tuo, ką turi. Matyti polinkis, niekuo nesidomėti, tik prastumti laiką veltui.

Šiandien žiūrėjom krepšinį – "Žalgirio" komandos žaidimą Ispanijoj su "Realo" komanda. Baigėsi lietuvių pergale 91:94. Tai buvo superfinalo rungtynės dėl Europos čempijono. Dar vienos rungtynės bus IV.4 su Jugoslavijos komanda, prieš kurią Kaune "Žalgiris" pralaimėjo.

Jau netoli pavasario šventė Velykos, su atgyjančiu pavasariu naujomis viltimis pradedam visus darbus laukuose, kad būtų gražu ir gera kūriniams ir žmogui. Su džiugia nuotaika gamtoje eiliuoja poetai, kuria menininkai, pluša visur žmonės. Linksmos paukščių giesmės, žydinčios pievos ir sodai linksmai paveikia artoją, o gal ir miesto darbininką naujiems laimėjimams.

Linkime ir Jums mielieji daug džiaugsmo ir pasisekimo atėjus "Pavasario linksmybėms", gaudžiant Velykų varpams, aleliuja.

X. Y

Bookbinding Studio
"SAMOGITIA"
meniškai įriša knygas bei žurnalus. Savininkas – lietuvis.
Telefonas **625-2412**
P. O. Box 1343, Postal Station "B"
Mississauga, Ontario L4Y 4B6

"Tėviškės žiburių" administratorė SALOMĖJA ANDRULIENĖ veda finansines derybas su Montrealio lietuvių vyrų okteto seniūnu RYČIU BULOTA spaudos vakare Anapilio salėje **Nuotr. St. Dabkaus**

Naujoji muzikos bei dainos trijulė, koncertavusi "Laisvės varpo" vakare Bostone. Iš kairės: smuikininkė REGINA BANKIENĖ, solistė SLAVA ŽIEMELYTĖ, pianistas JONAS GOVĖDAS Nuotr. K. Daugėlos

Naujos trijulės koncertas Bostone

Reportažiniai įspūdžiai apie kanadiečių koncertą

J. V. SŪDUVAS

Džiaugiamės, kai kaimyninės Kanados lietuviškų kolonijų menininkai, nepabūgdami tolimos kelionės, aplanko bostoniškius. Per eilę metų Lietuvių klubo auditorijoje ne vieną kartą yra gastroliavęs su dideliu pasisekimu Hamiltono lietuvių rež. E. Kudabienės vadovaujamas dramos sambūris "Aukuras", Toronto vyrų choras "Aras", solistai, Montrealio dainos vienetai. Visi jie buvo amerikiečių-lietuvių svetingai sutikti ir paliko malonius prisiminimus.

Iš visų tačiau išsiskyrė savo originalia, gerai paruošta ir subtiliai atlikta dainos ir instrumentalinės muzikos programa Toronto menininkų trijulė — sol. Slava Žiemelytė — kontraltas, Regina Bankienė — smuikininkė ir Jonas Govėdas — pianistas. Jie š. m. balandžio 6 d. Bostono lietuvių klubo auditorijoje radijo valandos "Laisvės varpas" sukaktuviniame ir pavasariniame renginyje atliko pasigėrėtiną koncertą. Programa buvo sudaryta iš pasaulinių ir lietuvių kompozitorių kūrinių — Brahmso, Mocarto, Kreislerio, Glinkos, Čaikovskio, Rimskyj-Korsakovo, Dvariono, Žilevičiaus, Balsio, Šimkaus ir kitų. Pasirinktų kūrinių dauguma buvo klasikinio-romantinio pobūdžio. Gal dėl to jie ir buvo mieliau priimti vyresniojo amžiaus publikos, kuri sudarė daugumą.

Koncertą pradėjo smuikininkė R. Bankienė Brahmso "Scherzo", pianinu palydint J. Govėdui. Po jos solistė S. Žiemelytė padainavo ariją iš operos "Karaliaus gyvenimas" (muzika Glinkos), akompanuojant J. Govėdui. Antrame išėjime smuikininkė R. Bankienė su pianistu J. Govėdu atliko Mocarto-Kreislerio "Rondo" ir "Ispanišką šokį". S. Žiemelytė padainavo jausmingus "Čigonų prisiminimus" (muz. Stone), akompanuojant J. Govėdui. Pirmos dalies pabaigai solistė ir smuikininkė, pianinu palydint J. Govėdui, atliko romantišką Čaikovskio "Vieniša širdis".

Publikai karštai plojant, programos vedėjas P. Viščinis paskelbė dešimties minučių pertrauką. Klausytojai pasklido po salę dalintis koncerto įspūdžiais.

Antrąją programos dalį sudarė daugiausia lietuviškos kompozicijos. S. Žiemelytė, akompanuojant J. Govėdui, padainavo iš Rimskyj-Korsakovo operos "Snieguolė" piemenuko ariją ir Malaškino "Kad galėčiau". Gūdžiai ir iškilmingai skambėjo mitologinės lietuvių raudos motyvais sukurta komp. Balsio "Rauda", kurią atliko smuikininkė R. Bankienė, pianinu palydint J. Govėdui.

S. Žiemelytė su giliu įsijautimu padainavo J. Žilevičiaus "Pas motulę augau" (liaudies daina), Dvariono "Gintarėliai" (žodžiai poetės Degutytės) ir Stankūno "Pavasario saulė" (žodžiai Maironio) akompanuojant J. Govėdui.

Programą visi trys menininkai baigė svetur taip visų mėgstama kupina patriotinės nostalgijos daina "Kur bakūžė samanota" (muzika Šimkaus, smuiko akompanimentas — J. Govėdo). Daina publikoje sukėlė nesibaigiančias audringas ovacijas. Menininkai pakartotinai vis buvo kviečiami į sceną. Visi trys bostoniškių ponių apdovanoti gėlių puokštėmis. Priedo atliko romantišką Schuberto serenadą: "Tyliai plaukia mano dainos" ir Franz Leharo valsą iš operetės "Linksmoji našlė".

"Laisvės varpo" vedėjas P. Viščinis savo ir klausytojų vardu padėkojo Toronto menininkams už puikias dainas ir muziką, visus pakviesdamas prie vaišių stalo.

"Laisvės varpo" kultūriniai renginiai publikos aukštai vertinami kaip gerai organizuoti, pasižymi rinktiniais menininkais. Šiuo pavasariniu koncertu radijo valanda "Laisvės varpas" paminėjo savo kultūrinės veiklos ir radijo darbo 32-rąjį sukaktį.

Baltistikos studijų konferencija

Ji įvyks 1986 m. gegužės 29-31 d.d. Wisconsino-Madisono universitete

Dešimtoji baltistikos studijų konferencija rengiama 1986 m. gegužės 29-31 d. Wisconsino-Madisono universitete. Dalyvių registracija jau prasidėjo. Prof. dr. John O. Holzhueter skaitys pagrindinę paskaitą apie baltiečių imigraciją Wisconsino valstijon. Paskaitininkas yra žinomas imigracijos istorikas ir istorinių leidinių pagalbinis redaktorius.

Šeštadienį per iškilmingą vakarienę bus pagerbti Baltistikos studijų fondo aukotojai bei rėmėjai. Šiam fondui yra paskirta finansinė amerikiečių parama su sąlyga, jeigu fondas sutelks savo jėgomis trigubai didesnę sumą. Dabar tam fondui telkiamos aukos.

Konferencijos metu bus trys parodos. Vienoje jų matysime leidinius apie baltistiką Wisconsino universiteto bibliotekose, antroje – Ivaro Ivasko grafiką bei nuotraukas, trečioje – baltiečių imigracijos istoriją iš Wisconsine buvusių lietuvių parapijų.

Konferencija baigsis iškilmingu pokyliu "Madison Civic Center". Dalyviai galės nakvoti universiteto bendrabučiuose arba viešbučiuose. Registracija ir paskaitos bus "Wisconsin Center" (702 Langdon St.).

Konferenciją rengia Baltistikos studijų draugija (Association for the Advancement of Baltic Studies) ir Wisconsino baltistikos studijų centras. Registracijos anketos ir programos gaunamos šiuo adresu: Baltic studies Center, 818 Van Hise Hall, 1220 Linden Dr., Madison, WI 53706, USA. Tel. (608 262-2192.

Konferencijos programoje įrašyta ir visa eilė lietuvių. Štai jų pavardės: Vilius-Lukas Dundzila, Dana Račiūnas, Rimvydas Šilbajoris, Diana Bieliauskas, Eglė-Viktorija Žygas, Ričardas Vidutis, Julius Slavėnas, Milda Danys, Janina Reklaitis, Violeta Kelertienė, Vytautas Kavolis, Kęstutis Keblys, Dalia Kučėnienė, Jūratė Izokaitytė-Avižėnienė, Audronė Barūnaitė-Willeke, Ilona Gražytė-Maziliauskienė, Jurgis Blekaitis, Tomas Venclova, Bronius Vaškelis, Leonardas J. Šimutis, Jonas Račkauskas, V. J. Vardys, Algis Norvilas, Augustinas Idzelis, Mykolas Drunga.

Rengėjai tikisi, kad šioje sukaktuvinėje konferencijoje gausiai dalyvaus ir lietuviai, ypač iš JAV ir Kanados. **Inf.**

• **Kalba yra laidininkas, kuriuo teka į mus tautos kūryba: jos dainos ir pasakos, jos epas ir lyrika, jos drama, jos filosofija ir net jos mokslas. A. MACEINA**

Kritiški žvilgsniai į savąją veiklą

VI-sios Australijos lietuvių studijų dienos Adelaidėje 1986 m. kovo 28-29 dienomis

ISOLDA I. POŽELAITĖ-DAVIS

VI-tųjų Studijų dienų temos lietė vyresnės ir jaunesnės kartos bendradarbiavimą ir tarpbendruomeninį kultūrinių ryšių pagyvinimą. Girdėjome taip pat paskaitą apie tautinius lietuvių drabužius, ALJS atstovų pasisakymus apie lietuvių kalbos kursų reikalingumą jaunimui ir žinias apie ateinantį PLJS ruošiamą kongresą Australijoje 1987 m. Temos sukėlė gyvų diskusijų ir dalyviai, kurių buvo apie 100, nepabijojo net didelių karščių atvykti į Lietuvių namus Norwoode pasiklausyti paskaitų, pamatyti tautodailės parodos ir pasigrožėti tautosakos vakaru.

Janinai Vabolienei, ALB krašto valdybos narei kultūros ir švietimo reikalams, ir Jonui Stačiūnui, ALB Adelaidės apylinkės valdybos pirmininkui pasveikinus susirinkusius, atidarymo žodį tarė Vytautas Neverauskas, ALB krašto valdybos pirmininkas.

Kultūra ir jaunimas

Po oficialiosios dalies, kuri buvo trumpa ir į temą, girdėjome dvi paskaitas, per kurias Danutė Baltutienė (Melburnas) ir Leonas Gerulaitis (Adelaidė), nagrinėjo tą pačią temą iš dviejų skirtingų išeities taškų, būtent: "Australijos lietuvių kultūrinis gyvenimas ir jaunosios kartos veikla mūsų bendruomenėse". Pirmininkavo Isolda I. Davis. Abu paskaitininkai iškėlė priežastis, dėl kurių netekome viduriniosios kartos — Australijos asimiliacijos politika, australų tolerancijos stoka etninėm ir svetimom kalbom, toliai, vyresnės kartos nesutarimai, susiskaldymas, blogas pavyzdys, neprisiauginimas įpėdinių bendruomenės vadovybėje ir patriotizmo sąvokos stoka Australijoje (kaip mes, netekę tėvynės, suprantame patriotizmą). Buvo pateikta ir eilė pasiūlymų nutautimui pristabdyti, būtent:

Morališkai ir finansiškai padėti jaunimui surengti VI-tąjį Pasaulio lietuvių jaunimo kongresą, sustiprinti lietuvių kalbos mokėjimą, siunčiant jaunimą į Vasario 16-tos gimnaziją bei kitas lietuviškas mokslo įstaigas; rengti trumpus lietuvių kalbos kursus primiršusiems kalbą ir pradedantiems; puoselėti pasididžiavimą lietuvybe ir nesipriešinti jaunuolių apsilankymams Lietuvoje, nes tai išeina jiems į naudą, kai jie patys pamato Lietuvoje esamą priespaudą.

Taip pat buvo stipriai pabrėžta jaunimo iniciatyva leisti savo laikraštėlį "Jaužinias" ir entuziastiška VI-tojo PLJS kongreso ruoša. Tai gražūs pragiedruliai mūsų padangėje.

Politinė veikla

Po pietų girdėjome irgi du paskaitininkus, kurie nagrinėjo "Vyresniosios ir jaunesniosios kartos politinę veiklą". Paskaitininkas — Albinas Pocius (Adelaidė) ir Jonas Mašanauskas jn. (Melburnas), pirmininkas — Andrius Vaitiekūnas, iš Melburno. Paskaitose pasigirdo panašios mintys: būti vieningiems ir jungti politinę veiklą su kitom pavergtų tautų bendruomenėm; bendrauti su krašto vyriausybe; įstoti į politines partijas ir kitas organizacijas; remti "Baltic News" bei kitus Baltic Council užsimojimus; kelti Lietuvos bylą Jungtinėse Tautose. Be to, jaunosios kartos atstovas pabrėžė, kad norint sudominti jaunimą Lietuvos laisvinimo reikalais, reikėtų vyresniajai kartai atsisakyti kategorinių pareiškimų ir bandyti vesti diskusijas demokratiška forma; taip pat siūlė leisti jaunimui lankytis Lietuvoje, kad jie pamatytų "savo akimis kas ten darosi". Diskusijų metu buvo siūlyta prisidėti prie liberalų partijos ruošiamų eitynių "Peace through Security"; plačiu mastu organizuoti atvirukų ir laiškų rašymą kaliniams Sovietų Sąjungoje; kelti viešumon "OSI" reikalą. (Atrodo, kad ir mūsų kontinentą pasiekė jos veikla, bet nežinia kaip vyriausybė reaguos į ją).

Tautiniai drabužiai

Kovo 29 d., Didįjį šeštadienį, dr. Genovaitė Kazokienė (Sydnejus) skaitė paskaitą apie "Tautinius lietuvių drabužius". Ji stengėsi paaiškinti klausytojams, kas nėra lietuviška, nors ir buvo surasta liaudies moterų skryniose ar net ir antkapiuose. Pabrėždama tautinių drabužių autentiškumą, ji iškėlė įsibrovusias ir tebesibraunančias negeroves. Iš negerovių ypatingai krinta į akį okupuotoje Lietuvoje praktikuojama "tautinė-sceninė" apranga. Dažnai visokie saviveiklos būreliai ir net ansambliai smarkiai nukrypsta nuo lietuviškų tautinių drabužių svarbiausių elementų: raštų, spalvų suderinimo ir medžiagos pasirinkimo srityse.

Jaunimo kongresas

Po to kalbėjo Birutė Prašmutaitė, ALJS pirmininkė (Melburnas), Jonas Mockūnas (Adelaidė) ir kiti atstovai iš Sydnėjaus, Melburno ir Adelaidės. Jie informavo susirinkusius apie VI PLJ kongreso veiklą, atliktus darbus ir naujų ruošą bei lėšų telkimo klausimą. Galime pasidžiaugti, kad jaunimas tvarkosi labai sumaniai šiuo klausimu. Birutė Prašmutaitė taip pat perdavė ALJS prašymą padėti jiems surengti trumpus lietuvių kalbos kursus jaunimui ir pateikė projektą. Studijų dienų dalyviai šį jaunimo pagalbos prašymą labai rimtai svarstė ir, Danutei Baltutienei pasiūlius, buvo priimtas nutarimas:

1986 metų Australijos Lietuvių dienų Adelaidėje dalyviai pageidauja, kad ALB krašto valdyba drauge su Adelaidės, Melburno ir Sydnėjaus apylinkių valdybomis surengtų trumpus lietuvių kalbos kursus lietuvių jaunimui vienerių metų laikotarpyje, parinktų atitinkamą laiką, vietą, kursų programą, mokytojus ir sutelktų lėšas šių kursų išlaidoms padengti.

Tikrai būtų gaila, jei šiam nuoširdžiam jaunimo šauksmui leistume paskęsti neryžto jūroj. Mūsų jaunimui reikia pagelbėti ir įrodyti, kad ne tik karštus žodžius mokame lieti patriotizmo temomis.

Dr. G. Kazokienės ir šių paskaitų bei pranešimų pirmininke buvo Elena Varnienė (Adelaidė).

Kultūrinė veikla

Tą pačią dieną po pietų buvo dvi paskaitos apie "Tarpbendruomeninių kultūrinių ryšių pagyvinimą". Paskaitininkai — Birutė Radzivanienė (Perth), viduriniosios kartos atstovė, ir Algis Šimkus (Melburnas), taip pat iš tos kartos. Pirmininkavo Martynas Pocius (Adelaidė). Abu paskaitininkai iškėlė daug įdomių minčių ir nepabijojo paminėti bendruomenės mąstysenoje įsibrovusių negerovių bei negatyvumo. Radzivanienė pabrėžė, kad mes prisimename tradicijas ir tradicines apeigas daugiausiai tik didžiųjų švenčių progomis. Ji klausė, kiek branginame savąją kultūrą, nes nuo to priklauso jos perdavimas jaunimui ir kitoms lietuvių bendruomenėms: "Ar mes mėgstam ją, ar suprantam, ar norime jos, ar ji mums būtina, ar skleidžiame ją, ar dalinamės su kitais (mūsų bendruomenėse ir australų visuomenėje), ar didžiuojamės ja, ar tik nusispjauname ir paliekame kitiems ja rūpintis?"

Ji taip pat klausė, kokios kultūrinės naudos turime mes (ir jaunimas!) iš mūsų laikraščių, tautinių švenčių, pobūvių ir t.t. Ji, kaip ir Algis Šimkus, pabrėžė vieną svarbų punktą: ką darome, darykime gerai. Tada galėsime pritraukti ir plačiąją visuomenę ir mūsų jaunimą, kuriam pasiteisinimai "mūsų sąlygom negalima geriau" ir nostalgiškas praeities kartojimas nesudaro didelio įspūdžio. Algis Šimkus, taip pat, labai konkrečiai kėlė klausimus: 1. Ko norime pasiekti kultūrinių apraiškų pagyvinimu? 2. Ar mūsų bandymai siekia užsibrėžto tikslo? (kurią kartą norime pasiekti). 3. Ar susidarančios išlaidos pateisina užmojus? Panagrinėjęs klausimus, priėjo sekančias išvadas:

1. Kultūrinių ryšių pagyvinimas tarpbendruomeninėje plotmėje yra būtinas, gyvybinis reikalas mūsų bendruomenėje (jei norime išlaikyti lietuvybės tęstinumą). 2. Tarpbendruomeninių kultūrinių ryšių pagyvinimas turi turėti gerai nustatytus tikslus. 3. Kultūriniai parengimai turi būti gerai paruošti, aukščiausio lygio pagal sugebėjimus, nes kitaip nepritrauksime publikos. Mes niekuomet neturėtume pasitenkinti pasiruošimu, kuris nėra pats geriausias esamose sąlygose, ir to siekdami turėtume paaukoti pakankamai laiko ir darbo. 4. Mes turime nusikratyti savo asmeniškų ambicijų, inhibicijų, asmeninių dogmatiškų įsitikinimų, pasireiškiančių kritikos forma ir t.t. Turime būti tolerantiški, taktiški, objektyviai įvertinti veiklos formas, būti konstruktyvūs savo kritikoje (ypač jaunimo atžvilgiu) ir turime statyti bendruomeninius bei tautinius tikslus aukščiau savo asmeninių dogmų bei ambicijų. 5. Tarpbendruomeniniame kultūrinių ryšių pagyvinime, kiek įmanoma, turėtų būti "šeimyniškas" bendravimas — apsilankymas vienų pas kitus, ne viešbučiuose, nes tai suartins vienus su kitais ir atneš daugiau tautinės naudos.

Stipri Studijų dienų užsklanda privers ne vieną susimąstyti! Jei tik dalis išreikštų minčių ras gerą dirvą, būsime daug pasiekę.

Studijų dienų paskaitos buvo intensyvios, pareikalavusios iš klausytojų susikaupimo ir savotiškos sąžinės sąskaitos. Tačiau jos davė ateičiai naujų gairių ir atvėrė šiokių tokių pragiedrulių mums opiame nutautimo klausime.

Atgaivos vakarai

Studijų dienų metu turėjome ir atgaivos momentų: parodą ir tautosakos vakarą. Dalyvavusieji turėjo progos pamatyti religinių paveikslų, audinių ir drožinių rinkinį — kryžių, rūpintojėlių, koplytstulpių ir tarp jų žvakučių raštuotuose stiklinių indeliuose rodinius. Prie jų šliejosi verbos ir kačiukai, o ant stalų pūpsėjo avižų želmenys ir margučiai, virš jų kabėjo mokyklos vaikų piešti velykiniai paveiksliukai. Parodai vadovavo skulptorė Jieva Pocienė.

D. penktadienio vakarą grožėjomės ir didžiavomės savo tautos tarmių ir dainų lobynais. Programoje girdėjome A. Šerelio ištrauką iš aukštaičių kaimo gyvenimo. Melburno meninis ansamblis, kuriam vadovauja Alena Karazijienė, sumaniai parodė žemaitiško kaimo vaizdą ir priminė mums kaimo išmintį. Salėje sėdėję lietuviai turėjo gerai įtemp-

(Nukelta į 9-tą psl.)

JOLANTA VAIČAITYTĖ ir smuikininkė estė koncertuoja 1986 m. kovo 21 d. Paryžiuje organizacijos "Amnesty International" surengtame vakare. Jos atliko 7 estų ir 13 lietuviškų dainų. Vakaro dalyvių tarpe buvo A. Vahtra, buvęs sovietinės Estijos kultūros ministerijos pareigūnas, pabėgęs prieš trejus metus, ir lenkų "Solidarumo" radijo atstovas J. Piotrowski

KULTŪRINĖJE VEIKLOJE

Elenos Ciplijauskienės stipendijų fondą prie Lietuvių katalikų mokslo akademijos savo motinos atminimui yra įsteigusi prof. dr. Birutė Ciplijauskaitė. Ta metinė $1.500 stipendija skiriama studentei ar studentui, ruošiantiems doktoratą iš Lietuvos istorijos. Studentai, norintys gauti stipendiją, prašomi kreiptis į Lietuvių katalikų mokslo akademijos centro valdybą, Piazza della Pilota 4, 00187 Roma, Italy.

Velykoms skirtą dailės darbų parodą "Royal Easter Show" Australijos Sydnėjaus didmiestyje vasario 28 d. atidarė New South Wales valstijos švietimo ministeris R. M. Cavalier. Pasidžiaugęs aukštu šio parodos lygiu, jis įteikė parodos dalyviams paskirtas premijas. Paroda buvo labai sėkminga dail. Jolantai Janavičienei, keramikei, kuri už vieną savo 60 cm diametro naujo stiliaus lėkštę, dekoruotą ryškiom glazūrom, laimėjo I premiją keramikų grupėje, specialią "CESCO" premiją ir Andersono prizą.

XXXIII-ji Europos lietuviškųjų studijų savaitė šiemet įvyks Austrijoje, Salzburgo mieste, liepos 26 — rugpjūčio 3 d.d. Savaitei yra išnuomoti erdvūs Dailės namai, laikomi kultūros centru, apsupti didžiulio parko. Juose galės apsigyventi 112 savaitės dalyvių, o kitiems bus galima gauti kambarių artimoje kaimynystėje. Kultūros centre yra 76 kambariai su visais patogumais ir pilnu išlaikymu. Kambariai kiekvienam asmeniui kainuos: viengubi — po 480 austriškų šilingų (apie 19 britiškų svarų), dvigubi — po 430 šilingų (apie 17 svarų). Registracijos mokestis dalyviui — 65 DM (apie 18 svarų), nedirbančiam jaunuoliui — 25 DM (apie 7 svarus). Savaitėje jau sutiko dalyvauti sol. Gina Čapkauskienė iš Montrealio, Irenos Smieliauskienės vadovaujamas tautinių š o k i ų ansamblis "Grandis" iš Čikagos. Savaitės dalyvius registruoja ir informacijas teikia: Dr. Irene Joerg, Wenns 6473, Pitztal, Tirol, Austria.

Poezijos vakarą "Moters pasaulėjauta" kovo 15 d. Čikagos ir apylinkų lietuviams Jaunimo centre surengė Nekaltai Pr. Marijos seselių rėmėjos, vadovaujamos pirmininkės Salomėjos Endrijonienės. Visus pasveikino vakaro organizatorė Marija Remienė, pranešdama, kad programai negalės vadovauti rašytoja Nijolė Jankutė-Užubalienė, nusilaužusi koją ir galinti vaikščioti tik su ramentais. Ji salėn buvo atsivežusi įvadinį žodį, kurį perskaitė Andronė Kižytė. Savo eilėraščius poezijos vakare skaitė penkios poetės — Danguolė Sadūnaitė, Vitalija Bogutaitė, Ona Mikailaitė, Julija Švabaitė ir Liūnė Sutema. Skaitovės Audronė Kižytė, Laima Šulaitytė-Day ir Daina Antanaitytė-Valasquez dviejų eilėraščių posmais programon įjungė tris Lietuvos ir tris išeivijos poetes. Lietuvai atstovavo Janina Degutytė, Judita Vaičiūnaitė ir Onė Baliukonytė, išeivijai — Edita Nazaraitė Kanadoje, Eglė Juodvalkė V. Vokietijoje, Lidija Šimkutė Australijoje. Padėkos žodį tarė S. Endrijonienė. Vakaras buvo savotiškai originalus, nes jį ir suorganizavo, ir jame savo kūrybą skaitė moterys.

Penkių jaunų dailininkių parodą "Bruožai" kovo 7-16 d.d. Čikagos Jaunimo centre, M. K. Čiurlionio galerijoje, surengė Aušros Vartų tunto vyresniųjų skaučių Gražinos būrelis. Parodon su 48 kūriniais įsijungė JAV 1952-65 m. laikotarpyje gimusios dailininkės — Jonė Karužaitė-Arceno, Daiva Karužaitė-Gogola, Diana Kizlauskienė, Dana Plepytė ir Rasa Sutkutė. Rengėjų vardu parodą atidarė Irena Šerelienė, apie dailininkes kalbėjo ir jų kūrybą apibūdino dail. Vanda Balukienė. Dail. D. Kizlauskienės piešiniuose ji užtiko čiurlioniško mistiškumo dvidešimties paveikslų cikle "Elementai". Dail. D. Karužaitė parodon įsijungė su kolažine skulptūra "Kryžius", sulipdyta iš kaulų, paukščio plunksnų, virvės, siūlų, ir penkiais akriliniais paveikslais, alsuojančiais suabstraktintomis formomis. Dail. J. Karužaitei taipgi atstovavo šeši jos kūriniai, spalvomis išgaunantys žaismingą nuotaiką. Dail. D. Plepytės aštuoniuose paveiksluose vyravo geometrinės formos — kvadratai, trikampiai, aštrūs kampai, apskritimai. Dail. R. Sutkutė, jauniausioji parodos dalyvė, yra pasižymėjusi žmogaus piešiniais. Jos šeši paveikslai buvo skirti moterų veidams ir figūroms.

Kompoz. Juliaus Juzeliūno kūrinių koncertai jo amžiaus septyniasdešimtmečiui paminėti surengti Žeimelyje, Linkuvoje ir Pakruojyje. Programon buvo įtrauktas "Styginių kvartetas 4 nr.", "Koncertas klarnetui ir styginių kvartetui", kantata balsui ir styginių kvartetui "Gėlių kalbėjimas". Koncertuose dalyvavo Vilniaus filharmonijos sol. R. Maciūtė, sopranas, klarnetistas A. Budrys ir styginis Vilniaus kvartetas. Programą komentavo muzikologė O. Narbutienė.

Daugelio miestų ir rajonų kraštotyrininkai pernai paruošė nuotraukų rinkinius, kuriuose užfiksuoti XIX š. pabaigos ir XX š. pradžios pramoninės architektūros ir technikos objektai. Klaipėdiečiai surinko žinių apie gamyklas, malūnus, geležinkelio stotį, elektrines, uosto statybos dirbtuves. Širvintų rajono kraštotyrininkai paruošė rinkinį apie 38 technikos paminklus. Jin yra įtrauktas seniausias vandens malūnas, statytas XIX š. pabaigoje Musninkėlų kaime. Įdomus ir Čiobiškio malūnas, 1900 m. liudytojas, su jame išlikusiais senais įrenginiais. XX š. pradžią primena dviejų aukštų ledainė Šešuolėlių kaime.

Kaune įsteigtas liaudies instrumentų muziejus penktadienių vakarais pradėjo rengti liaudies muzikos koncertus. Jų pradžiai dzūkiškų dainų programą paruošė Veronika Povilionienė. Ji ne tik dainavo, bet ir supažindino vakaro dalyvius su dzūkiškų dainų istorija. V. Povilionienė, kilusi iš Dzūkijos, nuo mažens nesiskiria su daina. Jai teko dainuoti etnografiniame Vilniaus universiteto ansamblyje. V. Povilionienei dzūkų dainomis ir pasakojimais talkina — Bronė Bogušienė, Anelė Čepukienė, Marija Mačionienė, Antanina Rutkauskienė ir Antanina Sabaliauskienė. Liaudies instrumentų muziejui vadovaujantis Vaidotas Stulga į penktadienių koncertus žada įjungti folklorinius ansamblius bei kitus panašius vienetus ir atlikėjus.

Petronelė Zaniauskaitė, lyrinis sopranas, buvusi Lietuvos operos dainininkė, mirė Vilniuje, palaidota Antakalnio kapinėse. Velionė gimė 1910 m. birželio 13 d. Medsėdžiuose, Žemaitijoje. 1936 m. Kauno konservatorijoje baigė O. Marinio dainavimo klasę. Kauno operos teatre dainavo 1936-44 m., Vilniaus operoje — 1944-57 m. Sukūrė daug įsidėmėtinų vaidmenų: Tatjaną P. Čaikovskio "Eugenijuje Onegine", Dezdemoną G. Verdžio "Otele", Margaritą Ch. Gounod "Fauste", Ramunę J. Karnavičiaus "Gražinoje", Danutę St. Šimkaus "Pagirėnuose". Bene ilgiausiai visiems atmintyje išliko P. Zaniauskaitės atliktas pagrindinis vaidmuo G. Puccinio operoje "Madame Butterfly". Dėl ligos iš operų pasaulio pasitraukė 1965 m., scenai atidavusi tik dvidešimt vienerius metus. Net ir būdama pensininke, dirbo respublikinėje Vilniaus bibliotekoje, kartais surengdama koncertus.

Trys koncertai Vilniaus sporto salėje, surengti kovo pradžioje, buvo skirti pirmajam saviveiklinių autorių estradinių dainų konkursui "Debiutai-86". Kompoz. M. Noviko vadovaujama vertintojų komisija iš 158 konkursui pateiktų estradinių dainų atrinko 18, "Debiutų-86" laureatais paskelbdama jas sukūrusius kompozitorius. Dainoms daugiausia buvo panaudoti jau žinomų poetų eilėraščiai. Vertintojų komisija konkurso laureatų vardus suteikė tik dviem mėgėjam poetam — biržiečiui R. Klimčiauskui ir Druskininkuose gyvenančiam V. Valentukevičiui. Aštuoniolika dainų autorių po paskutinio koncerto gavo laureatų diplomus ir medalius, o pirmasis dešimtukas — ir pinigines premijas. Koncertams vadovavo V. Kernagis. Žiūrovai buvo supažindinami su konkurse dalyvaujančiais saviveiklinių estradinių dainų kūrėjais. Kai kurie autoriai patys atliko savo dainas, kiti naudojosi estradoj pripažintais atlikėjais. E. Kučinskas pats padainavo savo "Jūros pasaką", R. Puodžiukynaitė — "Tėvynės atmintį". Konkurso aprašyme minimos estradinės dainos: J. Siurbio "Rudens melodija", R. Dubinsko "Jūreivio sugrįžimas", A. Grybausko "Nežiūrėk, nežibėk", G. Gudo "Saulėti lietūs", V. Gražio "Truputis tylos". Balandžio 4-5 d. d. keturi "Debiutų-86" laureatų koncertai buvo surengti Kauno sporto halėje. **V. Kst.**

Prisikėlimo Parapijos Kredito Kooperatyvas

999 College St., Toronto, Ont. • Telefonai: 532-3400
M6H 1A8 • 532-3414

AKTYVAI virš 29 milijonų dolerių

KASOS VALANDOS:

Pirmadieniais	10-3
Antradieniais	10-3
Trečiadieniais	10-3
Ketvirtadieniais	10-8
Penktadieniais	10-8
Šeštadieniais	9-1
Sekmadieniais	9-12.30

MOKA UŽ:

90 dienų termin. indėlius	8½%
180-185 d. termin. ind.	8¾%
term. indėlius 1 metų	9 %
term. indėlius 2 metų	9 %
term. indėlius 3 metų	9 %
pensijų s-tą	9½%
spec. taup. s-tą	7½%
taupomąją s-tą	7 %
kasd. taupymo s-tą	7 %
depozitų-čekių s-tą	6 %

DUODA PASKOLAS:

asmenines nuo	11 %
mortgičius nuo	10 % - 12 %

ANAPILYJE skyrius veikia sekmad. 9.30 v.r. — 1 v.p.p.

Duodame asm. paskolas iki $50,000 ir mortgičius iki $100,000 (75% įkainoto turto vertės). Draudžiame narių gyvybes pagal santaupų dydį iki $2,000 ir asm. paskolas iki $10,000. Parduodame pinigines perlaidas (money orders) ir kelionės čekius (traveler's cheques). Neimame mokesčio už išrašytus čekius bei apmokamas įvairias sąskaitas. MŪSŲ TIKSLAS — NE PELNAS, BET SĄŽININGAS PATARNAVIMAS

STEPHAN'S FURS
406 Roncesvalles Ave.
Telefonas 536-5936 ir
Telefonas 762-7775
2239 Bloor Street West.
Parduodami kailiniai apsiaustai ir įvairaus kailio kepurės.
Priimami užsakymai. Daromi pataisymai bei persiuvimai.

Vaidotas (Vay) Jonynas
Telefonas (416) 864-2734
pataria ir padeda investacijose nuo aukso iki valstybinių lakštų. Jo atstovaujama firma aptarnauja investuotojus nuo 1923 metų.
MOSS, LAWSON & CO. LIMITED
48 Yonge St., Toronto, Ont. M5E 1G7

LIETUVIO SAVININKO VAISTINĖ
MARGIS DRUG STORE
JOHN V. MARGIS, Phm. B.
408 Roncesvalles Ave. Tel. 535-1944
PRIIMA "ONTARIO DRUG BENEFIT" RECEPTUS.
PENSININKAMS 15% NUOLAIDA NUO VISKO (IŠSKYRUS CIGARETES)
NEMOKAMAS PRISTATYMAS Į NAMUS
MARGIS DRUG STORE TURI "LOTTARIO" LOTERIJOS SKAITYTUVĄ (KOMPIUTERĮ)

"TYPE MASTER GRAPHICS"
3425 Dundas Street West, Toronto, Ont. M6S 2S4
Telefonas: (416) 769-5411
* Raidžių rinkimo bendrovė.
* Renka tekstus lietuvių, prancūzų ir anglų kalbomis.
Skambinkite ***Linai Kuliavienei*** arba ***Vidai Šiaučiulienei***

NEMOKAMA Skambinkite šiandieną!
valdžios knygelė
"Plans, Permits and Payments"
ONTARIO MINISTRY of MUNICIPAL AFFAIRS AND HOUSING
Įsigykite nemokamą egzempliorių!
ANTANAS GENYS
"RE/MAX professionals inc. Realtor
239-3991

AUTOMOTIVE FIBER
AUTOBODY AND COLLISION REPAIRS
Visų rūšių automobilių išorės (body) taisymas ir dažymas: sąžiningas darbas, pigios kainos.
Savininkas – RIČARDAS KYBARTAS,
22 BELVIA ROAD,
Etobicoke, Ont. M8W 3R3 Telefonas 252-8863

Greitas ir tikslus patarnavimas!
DRAUDA
gyvybės, automobilių, gaisro atveju, nuomininkų turto, verslo ir komercijos
Juozas Eimis Ramas
Tel. 364-5081, namų 766-5857
Allstate Simpson's, 176 Yonge St., Toronto, Ont., M5C 2L7 (Queen & Yonge)
Klientų patogumui, susitarus, atvažiuoiu į namus

AUTORITE SALES & SERVICE
1636 Dundas Street West,
Toronto, Ontario M6K 2M4 Telefonas 531-1331
BLOOR AUTORITE GARAGE
296 Brock Avenue
(Tarp Dundas ir College) Telefonas 531-1305
★ Automobilio saugumo pažymėjimai (Mechanical fitness Certification)
★ Sąžiningas ir patikimas patarnavimas. ★ Visi automobilių mechaniniai
★ taisymai. ★ Snieginės ir paprastos padangos, MICHELIN, B. F.
★ GOODRICH, RADIAL ir kt. Savininkas FRANK PETITT

Prie Toronto Lietuvių namų moterų būrelio paruošto velykinio stalo su puošniais kepiniais — Herta Gailevičienė ir muz. Stasys Gailevičius, dalyvavę velykiniuose pietuose Nuotr. B. Tarvydo

A†A
JUOZUI KLIMUI
mirus,

dukrom JOANAI ir ALEI, sūnui SIGITUI Lietuvoje ir jų šeimoms šioje skausmo valandoje gilią užuojautą reiškia –

Stepas ir Stasė Smalinskai

A†A
MORTAI SIMANAVIČIENEI
mirus,

jos vyrui VLADUI, dukrom – DALIAI ir LAIMAI bei giminėms reiškiame gilią užuojautą –

Toronto Prisikėlimo parapijos choras

Kanados įvykiai

(Atkelta iš 1-mo psl.)

vienu vaiku — $732, su dviem vaikais — $842, su trim vaikais — $947, įskaitant provincinius priedus. Paties Toronto pašalpa yra gerokai mažesnė. Liūto dalis iš mėnesinės sumos tenka buto nuomai, mėnesinės liekanos nepakanka pragyvenimui. Dėl to Toronte labai pagausėjo šeimos, jieškančios paramos maisto gaminiais. Liūdniausia, kad į tokių gretas įsirikiuoja ne tik gaunantieji socialinės gerovės pašalpas, bet ir dirbantieji už valdžios nustatytą minimalų atlyginimą. Padengus nuomos išlaidas, jiems taip pat nelieka pakankamai pinigų pragyvenimui.

Tokiose aplinkybėse keistai atrodo turtingesnius Toronto sluoksnius apėmusi karštligė susilaukti uždengto stadiono, kuris daugiausia bus naudojamas beisbolo rungtynėms. Seniau buvo skaičiuojama, kad tokiam stadionui pastatyti reikės $150 milijonų. Dabar ta kaina jau pakilo beveik iki $235 milijonų. Kalbama apie to uždengto stadiono pastatymą privačiomis bendrovių ir asmenų aukomis, tačiau jau dabar į kainą Torontas yra įsipareigojęs įjungti $30 milijonų, Ontario valdžia — taip pat $30 milijonų. Bendromis jėgomis už tuos $60 milijonų būtų galima pastatyti daug pigesnių butų neturtingiems torontiečiams bei jų šeimoms. Turtingesnieji betgi nori stadiono, ne bet kokio — uždaro, kad ant galvos lietus nelytų, nors tokio stadiono neturi už Torontą gerokai didesnis Niujorkas, kuriame beisbolas iš tikrųjų yra tautinis sportas. Toronte palyginti dar neseniai buvo sudaryta "Blue Jays" komanda. Jai nebuvo rasta kanadiečių žaidėjų, visus teko už aukštą atlyginimą prisivilioti iš Amerikos. Žiemą jie kaip paukščiai grįžta Amerikon, jieškoti šiltesnių vietų Floridoje arba Kalifornijoje ir praleisti iš Kanados parsivežtų dolerių. Metinės tų importuotų žaidėjų algos siekia kelis šimtus tūkstančių dolerių, kai kurių — net milijoną dolerių.

Tokio profesinio amerikiečių sporto mėgėjai ilgas valandas praleidžia gurkšnodami alų prie televizorių arba taip pat su alum rankose stebėdami rungtynes stadionuose. Visi patenkinti, ypač alaus daryklos, kurių dauguma turi ryšius su beisbolo komandomis. Niekas nesuka galvos, kad tai nekanadiškas, o amerikietiškas sportas. Amerikietiškų beisbolo rungtynių transliacijos savo tautiniais Kanados varžtais netrukdo net ir televizijos bei radijo komisija, šiaip jau reikalaujanti kanadiškų programų Kanados kultūrai apsaugoti. Dėl alaus kartais įvyksta neramumų stadionuose. Neseniai Toronte įsilinksminę žiūrovai, "Blue Jays" beisbolininkų garbintojai, įsiveržė į stadiono aikštę, sustabdydami rungtynes. Nesusipratimai tvarkomi draugiškai. Beisbolo rungtynių stebėtojams žadama pagaminti ir pardavinėti mažiau alkoholio turintį alų. Lig šiol betgi niekas neprasitaria, kad alų gerti galima ir po atviru dangumi — uždaras stadionas nėra būtinas, ypač kai torontiečiams reikia pigesnių butų ir namų.

Pokario metais Toronte gerą namą galėjai nusipirkti už $15.000, o dabar toks namas kainuoja $150.000 ar dar daugiau. Jaunoms šeimoms, norinčiom įsigyti namus, lieka tik tuščia svajonė arba sunkus įsiskolinimas beveik iki amžiaus galo. Geriau nebent toms, kurių tėvai jau turi kadaise pigiai pirktus, dabar pasakiškai pabrangusius namus, ir juos po mirties paliks savo vaikams.

Viešėdami Čikagoje, neužmirškite aplankyti **N. ir J. VAZNELIŲ**
Gifts International Inc.
2501 W 71st STREET, CHICAGO, ILL. 60629
Telefonas 471-1424
Čia gausite lietuviškų knygų, plokštelių, odos, medžio dirbinių. Ypač didelis gintaro išdirbinių pasirinkimas.

Skautų veikla

• V. Vokietijoje gyvuoja "Aušros" tuntas, įsteigtas 1946 m. Seedorfe. Šiuo metu jis veikia Vasario 16 gimnazijoje. Vadovauja Meilė Mickienė. Tunto 40 metų sukakčiai paminėti ruošiamas leidinys, kuriame išsamiai aprašoma tunto istorija. Bus 400 nuotraukų. Leidėjai — buvę Kauno aušrokai. Pelnas skiriamas "Aušros" tuntui. Norintieji užsisakyti tą leidinį prašomi kreiptis į Br. Čepulevičių (Kamptnerstr. 31, 8940 Memmingen, W. Germany). Aukas ir prenumeratas siųsti lėšų komisijai: Dr. Regina Maerkel, Aušra, Karl Valentinstr. 17, 8047 Karlsfeld, W. Germany. Leidinio kaina — $25 JAV arba 50 DM. **B. Č.**

• Sveikiname jūros skautę Danutę Kuzmaitę sutuoktuvių proga.

• Lina Mockutė, patyrusi skautė, Loretto Abbey mokinė, Ontario prancūzų kalbos konkurse laimėjo antrą vietą savo grupėje. **J. Bt.**

SPORTAS

GOLFAS

Toronto lietuvių golfo klubo turnyras — gegužės 3, šeštadienį, 10 v.r., Thunderbird aikštėje, Whitby, Ont.

"VYČIO" ŽINIOS

Buvusiam "Vyčio" sporto klubo pirmininkui **Kostui Lukošiui**, seseriai Bronei Pabedinskienei mirus, reiškiame gilią užuojautą.

Krepšininkai York lygos pirmenybėse pasiekė baigminius žaidimus ir laimėjo pirmas rungtynes pasekme 84:56. Daugiausia krepšių įmetė T. Karpis — 30. Š. Amerikos žaidynėse, rengiamose gegužės 3-4 d.d. Hamiltone, dalyvaus dvi "Vyčio" vyrų komandos — A ir B klasėse. Ypatingai gausi yra vyrų B komanda, kurioje žaidžia net 24 žaidėjai. Sekcija išleido "Krepšininkų naujienas", kuriose humoristine forma apžvelgia sekcijos nuotykius krepšinio aikštėje ir už jos ribų.

Susitikimų vakarą balandžio mėn. 11 d. Toronte suruošė krepšinio sekcija. Atsilankė daug buvusių "Vyčio" krepšininkų. Gautas pelnas skiriamas krepšininkų išvykai į Australijoje rengiamas III-sias pasaulio lietuvių sporto žaidynes.

Mūsų rėmėjams — Juozui Čirvinskui ir Pranui Gulbinskui nuoširdžiai dėkojame. **A. S.**

"AUŠROS" ŽINIOS

GEORG HARVEY gimnazijos patalpose York lygos vyrų krepšinio pirmenybių rungtynėse "Aušros" vyrų komanda laimėjo trejas rungtynes ir pateko į baigmines (Playoff) žaidynes. Balandžio 2 d. laimėjo prieš G.M.C.C. komandą 71:60 (27:19), balandžio 16 d. — prieš "Suns" komandą 96:84 (51:44), balandžio 23 d. — prieš "Vytį" 75:68 (33:26).

"Aušros" komandoje žaidė: R. Sysak 16, 28, 18, S. Arlauskas 19, 19, 22, A. Saplys 10, 16, 4, A. Baziliauskas 3, 12, 4, R. Underys 1, 4, V. Gataveckas 11, 4, 16, K. Bartusevičius 2, 5, A. Valickas 7, 2, 2, V. Dementavičius 9, 2, 5, R. Golakowski 2.

Nuo krepšininkų vyrų neatsiliko ir tiklinio moterų komanda, kuri žaidžia Ontario Volleyball Association lygoje. Ji laimėjo dvejas paskutines rungtynes ir pateko į baigmines žaidynes (Playoff). "Aušros" komandoje žaidžia: Dana Radžiūnaitė, Karen Dreimans, Janet Kriščiūnienė, Laura Jasytė, Vida Vitkūnaitė, Gina O'Flanagan, Kristina Norkutė, Nijolė Andrulienė, Adelė Gataveckienė, Esther Lem, Betty Young. Komandos vadovai — Arūnas Gataveckas ir Kristina Norkutė.

Metinėse Šiaurės Amerikos lietuvių sporto žaidynėse š. m. gegužės 2, 3, 4 d. d. Hamiltone "Aušros" sporto klubas dalyvaus su keturiomis krepšinio ir trimis tinklinio komandomis. **K. Š.**

Winnipeg, Manitoba

MIRUSIŲ MINĖJIMAS. 1986 m. balandžio 12 d., 11 v., Manitobos lietuvių klubo valdyba sukvietė mirusių klubo narių artimuosius į Šv. Kazimiero šventovę pamaldoms. Mišias už mirusius klubo narius laikė prel. J. Bertašius, Šv. Rašto ištraukas skaitė K. Strikaitis. Po pamaldų dalyviai buvo pakviesti parapijos salėn pusryčiams. Klubo pirm. Valteris Staponas, trumpu žodžiu primindamas klubo mirusius, pasakė: "Mes esame dabar tokie, kaip jie buvo anksčiau, o vėliau mes būsime tokie, kaip jie yra dabar. Mes čia esame susirinkę daugiausia mirusių šeimų nariai, bet klube buvo daug viengungių mirusių. Jų pagerbti niekas neatėjo. Pagerbimui visų klubo mirusių narių prašau atsisoti".

Po minėjimo šeimininkai dalyvius pavaišino gėrimais, o pirmininko vaikaitis Greg Stapon aprūpino visus keptais viščiukais ir dalyvius paklausė, ar patenkinti jo restorano viščiukais? Visi dalyviai jam gerai paplojo.

Pirmininkas dar paaiškino, kad dabartinę Manitobos lietuvių klubo valdybą sudaro: pirm. Valter Stapon, vicepirm. Norman Stapon, ižd. Erni Samulaitis ir sekr. Viktorija Daubaraitė. **Dalyvis**

Taupyk ir skolinkis
Pirmutiniame ir didžiausiame TORONTO LIETUVIŲ KREDITO KOOPERATYVE **PARAMA**

MOKA:

8 %	už 90 dienų term. indėl.
8 %	už 6 mėn. term. indėlius
8¼%	už 1 m. term. indėlius
8½%	už 2 m. term. indėlius
8½%	už 3 m. term. indėlius
9 %	už pensijų planą
7½%	už specialią taup. s-tą
7 %	už taupymo s-tas
6-8 %	kasd. palūkanų sąskaita
6 %	už čekių s-tas (dep.)

IMA:

už asmenines paskolas nuo	11 %
už nekilnojamo turto paskolas (mortgages):	
su nekeičiamu nuošimčiu	
1 metų	10½%
2 metų	10¾%
3 metų	11 %
(fixed rate)	
su keičiamu nuošimčiu 1, 2 ar 3 metų	10 %
(variable rate)	

AKTYVAI virš 51 milijono dolerių

Asmenines paskolas duodame iki $65,000 ir mortgičius iki 75% įkainoto turto. Visų narių gyvybė apdrausta santaupų dydyje, bet nedaugiau $2,000. Asmeninės paskolos mirties atveju apdraustos iki $10,000. Nemokamas čekių ir sąskaitų patarnavimas. Gaunama piniginės perlaidos, kelionės čekiai (American Express). Kitos paskolos: (Line of Credit) ir antrieji mortgičiai.

KASOS VALANDOS: pirmadieniais, antradieniais ir trečiadieniais — nuo 10 val. ryto iki 3 val. po pietų; ketvirtadieniais ir penktadieniais — nuo 10 val. ryto iki 8 val. vakaro; šeštadieniais — nuo 9 val. ryto iki 1 val. po pietų (liepos ir rugpjūčio mėnesiais šeštadieniais uždaryta)
BŪSTINĖ: Lietuvių Namai — 1573 Bloor Street West, Toronto, Ontario M6P 1A6
Telefonai: 532-8723 ir 532-1149

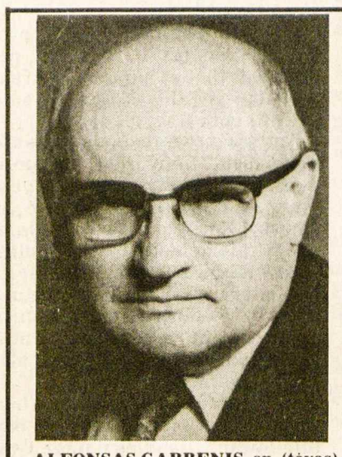
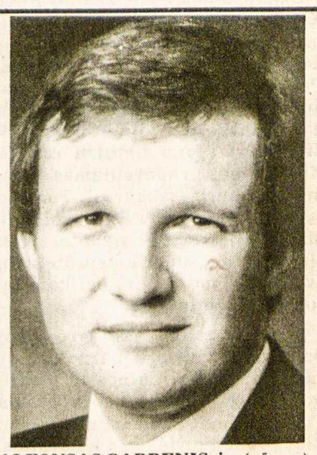

ALFONSAS GARBENIS, sn. (tėvas), ALFONSAS GARBENIS, jn. (sūnus), sueina į vieną įstaigą. Po 35 metų veiklos ir toliau ji tarnaus tautiečiams Toronte nekilnojamo turto reikaluose.

A. W. GARBENS REAL ESTATE INC.
121 Willowdale Ave., Suite 106, Willowdale, Ont. M2N 4Y3.
Telefonai: 225-5699 arba 489-1543
Namų įkainojimo skyrius
HURONIA PROPERTIES APPRAISALS LIMITED
77 Kennedy St. West, Aurora, Ontario L4G 2L6.
Telefonas (Toronto linija) 773-6480
ALFONSAS W. GARBENIS, jn., B. Econ. CRA, SRA, kvalifikuotas įkainotojas nuosavybių – mortgičių, palikimų, investacijų, (V. Day Capital Gains) ir patarėjas kituose nekilnojamo turto reikaluose.

RE/MAX
renown realty ltd., realtor
an independent member broker
daiva t. dalinda, B.A.
associate broker
4887 dundas st. west
islington, ontario M9A 1B2
res: 767-0999
232-2322

ETOBICOKE – trijų miegamųjų vienaaukštis – $159,900.
BABY POINT – dvibutis (dupleksas) – $249,900.
BLOOR WEST VILLAGE – dviejų aukštų namas – $149,900.
AVENUE RD. – 9 kambarių namas – $179,900.
KINGSWAY – 8 kambarių namas – $319,900.
PALACE PIER – Condominium – $355,000.

NEMOKAMAS NAMO ĮKAINOJIMAS

A.P. GOMES
Real Estate & Insurance Ltd.
1567 Dundas St. W.
Toronto, Ontario
Perkant ar parduodant nekilnojamą nuosavybę visada Jums sąžiningai patarnaus
Antanas Bliūdžius
Telefonai:
531-1191
namų 537-2291

P. ir T. SERVICE CENTRE GARAŽAS
(2537 Wharton Glen Ave., Mississauga, L4X 2A8,
tel. 279-4371)
Važiuoti į vakarus Dundas St. W. nuo 427 kelio 1 mylią, sukti kairėn prie pirmųjų šviesų (į pietus) Wharton Way.
Sąžiningai atliekame visus automobilių mechaniškus pataisymus.
Savininkai: Tom Thompson ir J. Tamošiūnas

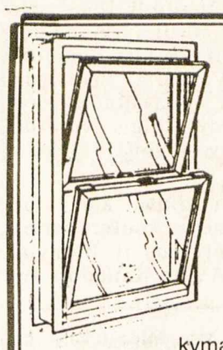

A & L Windows
66 Spadina Ave., Hamilton, Ont. L8M 2X1
Savininkai – Algis ir Lenis Žilvyčiai
Esamus langus pakeičiame šiluminiais (thermal) langais dvigubo ar trigubo storumo stiklo. Taip pat įdedame aliumines duris 2" ir aliuminius išorinius langus (storm windows) įvairios rūšies ir spalvos, pagamintus pagal užsakymą. *Nemokamas įkainojimas.*
Lietuviams 10% nuolaida. Skambinti telefonu
(416) 545-6556 Hamiltone,
Toronte ir apylinkėse prasome skambinti "collect"

Pensija dirbusiems Vokietijoje

Turimomis žiniomis, V. Vokietija moka pensijas asmenims, gyvenusiems bei dirbusiems Vokietijoje bent penkerius metus ir sulaukusiems pensijos amžiaus, t.y. 65 metų. Tą pensiją gali gauti ir kitataučiai, jeigu atitinka nustatytas sąlygas ir turi reikalaujamus pažymėjimus — gimimo metrikus ir pažymėjimus iš darboviečių, kuriose dirbo. Turintieji 70 ir daugiau metų, gali gauti pensiją ir už praėjusius metus, skaitant nuo 65 amžiaus metų. Pensija išmokama ir asmenims, gyvenantiems užsieniuose (Šiaurės ir Pietų Amerikoje, Australijoje).

Kai kuriose Š. Amerikos vietovėse veikia agentai, kurie už pagalbą gauti minėtą pensiją ima didelius atlyginimus. Geriausia pasiteirauti patiems V. Vokietijos įstaigose. Į jas kreipiantis, reikia nurodyti vardą, pavardę, gimimo datą, vietą, darbovietės adresą V. Vokietijoje, draudos koretelę (Angestellten oder Arbeiterversicherungskarte).

Čia pateikiame adresus įstaigų, į kurias galima kreiptis. Pagrindinė įstaiga yra Berlyne: Bundesversicherungsanstalt fuer Angestellte, Berlin-Wilmersdorf, Ruhrstrasse 2, Postfach 1000 Berlin 88, W. Germany.

Kiti adresai (prie jų reikia pridėti įstaigos pavadinimą Bundesversicherungsanstalt fuer Angestellte):

Kleine Grottenau 1
8900 Augsburg 11

Poststrasse 19-21
5300 Bonn

Martinistrasse 3
2800 Bremen 1

Florianstrasse 1/AM Kaiserhain
4600 Dortmund

Karlstrasse 123-127
4000 Duesseldorf

Lindenallee 6-8
Eingang Kaiserhof Passage
4300 Essen

Theaterplatz 2
6000 Frankfurt a.M. 1

Friedrichring 1
7800 Freiburg i. Br.

Jungfernstieg 7
Alsterarkaden
2000 Hamburg 36

Georgstrasse 38
3000 Hannover 1

Wilhelmsstrasse 6
3500 Kassel

Hohenzollernring 67-69
Am Friesenplatz
5000 Koeln 1

Markt 19-29/Am Dom
6500 Mainz 1

P7, 16-17
Auf den Planken
6800 Mannheim

Gollierstrasse 4
Theresienhoehe
8000 Muenchen 2

Ludgeriplatz 11-13
4400 Muenster

Am Plarrer 27
8500 Nuernberg 70

Haidplatz 7
"Goldenes Kreuz"
8400 Regensburg

Koenigsrasse 16
7000 Stuttgart 1

Barbarossaplatz 5-7
Eingang Haugerpfarrgasse
8700 Wuerzburg

Inf.

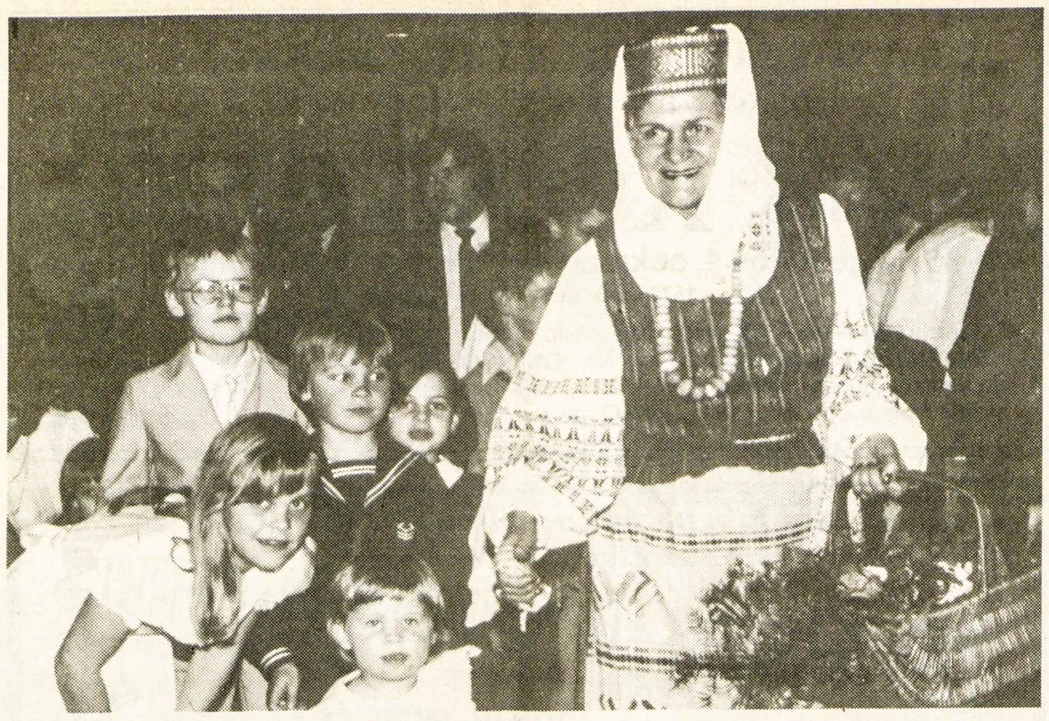

Velykų senelė (Laima Mačionienė) su dovanomis vaikams velykinio pobūvio metu Toronto Lietuvių namuose, kur dalyvavo gausus būrys tautiečių. Nuotr. B. Tarvydo

Kritiški žvilgsniai...

(Atkelta iš 7-to psl.)

ti ausis, kad suprastų, ką tie žemaičiai "porino" scenoje. Daug katučių susilaukė ir jaunas piršlys Andrius Vaitiekūnas, perskaitęs "piršlio testamentą", bei Alena Karazijienė, sąmojinga pasakorė, mums perdavusi liaudies išminties pluoštą bendrine kalba.

Tautosakos vakaro kulminacinis punktas vis dėlto buvo Adelaidės moterų oktetas ir solistė — chorvedė Genovaitė Vasiliauskienė. Kaip maloniai paglostė širdies stygas senosios zanavykų dainos, kurias Genovaitė "rado" savo motinos dainų skrynioje. Be muzikos instrumentų palydos, paprastai, bet nuotaikingai skambėjo dainos ir sutartinės. Jei šviesos efektai būtų buvę daugiau prislopinti, būtume pasijutę Lietuvoje. Ačiū Genovaitei ir okteto dainininkėm už tokią puikią staigmeną. Ačiū taip pat ALB krašto valdybai už prasmingas ir sėkmingas Studijų dienas Adelaidėje.

Mažosios Lietuvos fondas

Jisai steigiamas rinkti medžiagai apie Mažąją Lietuvą ir paruoštom knygom išleisti

Gerbiamieji Mažosios Lietuvos fondo steigimo rėmėjai, nariai ir mecenatai!

Prieš šimtą su viršum metų, kai Vokietijos valdžia sąmoningai vokietino Mažąją Lietuvą, drausdama lietuvių kalbos pamokas mokyklose ir visokiais būdais slopino bet kokį lietuvininkų judėjimą, atsirado entuziastų rinkti ir saugoti visą tai, kas lietuviška. Prof. dr. A. Bezzenbergerio, Karaliaučiaus universiteto rektoriaus, archeologo ir baltisto dėka susiformavo "Lietuvių literatų draugija" su tikslu išlaikyti mokslui lietuvių kalbą ir lietuvių dvasinį-kultūrinį palikimą. Kad tasai mokslui nežūtų pritarė ir kiti pasaulio ir lietuvių mokslo žymūnai, įsijungdami savo materialiniais ir kūrybiniais įnašais į "Lietuvių literatų draugiją", kaip dr. J. Basanavičius, K. Būga, Aug. Janulaitis, dr. V. Gaigalaitis, A. Kuršaitis, dr. J. Šliūpas, dr. V. Storosta-Vydūnas, E. Volteris, Fr. Brugmann, Beaudouin de Courtenay, F. F. Fortunatoff, R. Gauthiot, Hermann Hirt, August Leskien, J. J. Mikkola, M. Niedermann, De Saussure, V. Thomsen ir kiti. Jų pastangomis paskelbta daug vertingos lituanistinės medžiagos, kuri ir šiandien mokslininkų cituojama ir naudojama. Jų darbai liks neišdildoma dokumentacija, kad Mažoji Lietuva savo dvasiniu turtu suaugusi su visa lietuvių tauta ir prisidėjo prie lietuvių tautos formavimosi.

Šiandien nebėra tos draugijos, kaupiančios ir skelbiančios Mažosios Lietuvos lietuvių kalbos tyrinėjimus, tautos sakmes, mitus, tarmes ir kitą svarbią kultūrinę medžiagą. Nebeliko ir žmonių krašte, o užsienyje likę baigia ištirpti ir išnykti kartu su savo praeities pažinimu ir atsiminimais.

Bet dar ne vėlu. Dar yra gyvų mūsų praeities liudininkų ir žinovų. Yra jau ir sukauptos neįkainojamos rašytinės medžiagos, laukiančios leidėjų. Taip pat yra entuziastų, raginančių skelbti tą medžiagą, kad išliktų ateities kartoms ir ateities kovoms dėl Lietuvos laisvės.

Mažosios Lietuvos rezistencijos sąjūdis, suprasdamas šią padėtį, savo suvažiavime 1985 m. rugsėjo 1 d. Čikagoje įsteigė MAŽOSIOS LIETUVOS FONDĄ su uždaviniu leisti ir skleisti studijas bei knygas, liečiančias Mažosios Lietuvos gyvenimą, istoriją, kalbą, etnografiją, kad išliktų dokumentacija, kuria bus galima naudotis ir remtis Lietuvos bei Mažosios Lietuvos išlaisvinimo žygyje ateityje.

Norėdami šį kilnų tikslą pasiekti, įsijunkime visi į MAŽOSIOS LIETUVOS FONDĄ: a. RĖMĖJAIS, remdami FONDĄ bet kuriuo būdu ir bet kokia suma; 6. NARIAIS, sutikdami mokėti metinį šimto dolerių mokestį arba vienkartinę tūkstančio dolerių sumą; c. MECENATAIS, įnešdami daugiau kaip penkiolika šimtų dolerių, d. STEIGĖJAIS, pasižadėdami įnešti tris tūkstančius ir daugiau dolerių iki 1986 m. gegužės 1 d. ir tą pažadą įvykdyti iki 1986 m. rugsėjo 1 d.

Tapdami Mažosios Lietuvos fondo tikraisiais NARIAIS, MECENATAIS ar STEIGĖJAIS, gausime nemokamai atitinkamus meniškai paruoštus pažymėjimus, visas fondo išleistas knygas, kur mūsų pavardės bus įrašytos į visas fondo leidžiamas knygas. Įnešę daugiau trijų tūkstančių dolerių auką, turėsime privilegiją pasirinkti knygą, kurioje bus įrašytos mūsų pavardės atskirame knygos tituliniame lape.

Kuo MAŽOSIOS LIETUVOS FONDAS skiriasi nuo kitų veikiančių fondų? Ogi štai kuo: 1. mūsų įnašais bus kaupiama Mažosios Lietuvos dokumentacija, rodanti to krašto lietuviškumą; 2. mūsų įnašais bus leidžiamos knygos, susijusios su Mažąja Lietuva lietuvių, anglų ir vokiečių kalbomis; 3. mūsų įnašais bus skleidžiamos knygutės ir brošiūros, liečiančios Mažąją Lietuvą ir Prūsiją.

Visų mūsų užsimojimas yra sutelkti ŠIMTĄ TŪKSTANČIŲ dolerių per keletą metų ir išleisti bent dešimt ar daugiau knygų. O kokių knygų? Štai keletas pavyzdžių: M. Gelžinis, The Problems of Lithuania Minor; E. Simonaitis, monografija; A. Lymantas, Elzės Jankutės atsiminimai; V. Pėteraitis, Mažoji Lietuva vandenvardžių šviesoje; M. Purvinas, Klaipėdos krašto lietuvių mokyklos — Mokyklų draugijos istorija; dr. J. Sauerveinas, monografija; J. Užpurvis, Saugų tarmė (vokiečių kalba); A. Puskepalaitis, monografija; A. Lymantas, Mažosios Lietuvos dailininkas ir veikėjas Adomas Brakas, monografija.

MAŽOSIOS LIETUVOS FONDO valdyba žino, kad Tamstoms taip pat rūpi Mažosios Lietuvos ateitis. Mes esame tikri, kad Jūs parodysite savo pritarimą mūsų vajui ir išrašysite čekį arba pašto perlaidą (money order) LITHUANIAN MINOR FOUNDATION vardu ir pasiųsite šiuo adresu: Ramūnas Buntinas, 908 Rob Roy Place, Downers Grove, Ill. 60516, USA, arba: Ieva Adomavičienė, 18 Gracemount Cr., Scarborough, Ont. M1G 1K3, Canada.

Su pagarba ir padėka,

MAŽOSIOS LIETUVOS FONDO VALDYBA
A. Lymantas, pirmininkas
V. Pėteraitis, vicepirmininkas
Montrealis, 1986 m. sausio 15 d.

TORONTO ONT

Hamiltono lietuvių teatras "Aukuras", talkinamas torontiečių aktorių, balandžio 27 d. Prisikėlimo salėje suvaidino K. Inčiūros lyrinę pasaką "Eglė žalčių karalienė". Vaidinimas buvo gerai paruoštas, su įspūdingom dekoracijom, tinkamas ir mokykliniam jaunimui. Žiūrovų galėjo būti daugiau. Plačiau apie šį vaidinimą bus parašyta vėliau.

Danutė Skukauskaitė, studijavusi Otavoje sovietologiją ir žurnalistiką penkerius metus, baigė studijas dviem bakalaurės laipsniais ir pradėjo dirbti Toronte savo pasiruošimui artimoje srityje. Ji yra rašiusi straipsnių ir "Tėviškės žiburiuose", aktyviai dalyvavusi ateitininkų veikloje.

"Litho-Art Ltd." spaustuvė Toronte atspausdino mokytojos Alės Paškevičienės knygą "Saujelė trupinių", skirtą vaikams ir paaugliams. Tai trumpi vaidinimai įvairiom progom, eiliuotos pasakėčios, eilėraščiai. Knyga gražiai iliustruota J. Reginaitės. Gaunama pas leidėją A. Vilniškį (659 Alesther St., Ottawa, Ont. K1K 1H8). Kaina — $8 (be persiuntimo).

Svečias iš Australijos med. dr. Jurgis Mikalajūnas, lydimas J. Plečkaitienės ir V. Karasevičiaus, aplankė lietuvių įstaigas Toronte, Mississaugoje, domėjosi "Tėviškės žiburiais" ir vietinių gydytojų profesiniu susiorganizavimu.

• **Užsakykite "Tėviškės žiburius" kaip dovaną jaunavedžiams, draugams, pažįstamiems.**

Mylimai Mamytei

a. a. MARIJAI KARALIŪNIENEI

Lietuvoje mirus,

sūnų JONĄ su šeima, Lietuvoje brolį ir seseris su šeimomis nuoširdžiai užjaučiame liūdesio valandoje –

R. V. Bartninkai *R. J. Pleiniai*
A. V. Kėžinaičiai *G. V. Stabingiai*
A. Muliolis

A†A
JONUI LECHAVIČIUI

mirus Lietuvoje,

jo seserį KAZĘ ir vyrą PETRĄ ŠUKĮ nuoširdžiai užjaučiame bei kartu liūdime –

B. P. Balsai *F. S. Janušoniai*
A. J. Dainorai *O. P. Meškauskai*
M. A. Gverzdžiai *V. A. Paulioniai*
J. Gudinskas *M. S. Šetkai*

Advokatas
ALGIS S. PACEVIČIUS,
B.Sc., LL.B
2 Jane St., Suite 303
Toronto, Ontario M6S 4W3
Bloor ir Jane gatvių kampas
Telefonai:
įstaigos (416)762-7393
namų 248-9458

ADVOKATAS A. PUTERIS
nuo 1985 metų spalio 1 dienos
perkėlė savo raštinę į
3425 Dundas St. W., Suite 200,
(prie Jane St.), Toronto, Ont. M6S 2S4
Telefonas (416) 763-3362

Advokatas
PETRAS K. ŠIMONĖLIS
B.A. M.L.S. LL.B.
3425 Dundas St. W., Suite 201
prie Windermere Ave.
Toronto, Ontario M6S 2S4
Telefonai:
įstaigos (416)763-4319
namų 848-0234

TOTAL TRADES RENOVATING
151 Carlingview Dr., Unit 5, Rexdale, Ontario
* atlieku visus elektrinius darbus — namų, įstaigų, įmonių
* parduodu ir įrengiu namų šildymo ir vėsinimo sistemas
* įrengiu aliuminiaus gaminius — lauko sienas, langus, duris, veidrodžius
* atlieku pagrindinius namų remontus — prausyklų, rūsių, padidinu namus, verandas
* uždengiu naujus stogus, išlieju įvažiavimus (driveways)
Bob (Gintas) Artickonis 674-1068

Sąžiningas, konfidencialus patarnavimas
Parduodant, perkant ar tik norint informacijų apie nekilnojamas nuosavybes prašom man paskambinti
Gražina Raškauskienė, B.Sc.
624-6336 namų 624-2199
allan BROWN
ALLAN BROWN REAL ESTATE (Ont.) LTD., REALTOR
Toronto & Mississauga Real Estate Board
4141 Dixie Rd., Rockwood Mall, Mississauga

DRESHER INSURANCE & REAL ESTATE BROKERS
233-3334 – 231-2661 – 231-6226
3830 B Bloor Street West Islington, Ontario M9B 1K8
Lietuvių kalba patarnauja – V. DREŠERIS, A. MIKŠIENĖ ir RIMA (Petkutė) DREŠERIENĖ
Darbo valandos: 9 v.r. – 7 v.v., šeštadieniais – 10 v.r. – 2 v.p.p.
Narys "Better Business" biuro

Patarnavimas — greitas ir tikslus!
V. Dauginis – telefonai (416) 533-1121 (416) 822-8480
Lilija Pacevičienė – tel.(416) 846-7301, namų (519)853-3652
* GAISRO * AUTOMOBILIŲ * ATSAKOMYBĖS *
* GYVYBĖS * KOMERCINĖ*
DRAUDA — INSURANCE
Walter V. Dauginis Insurance Broker Limited,
1613 Bloor St. West, Toronto, Ont., M6P 1A6
(416) 533-1121

SOLD
x. De LIMA REALTY INC.
1280 Dundas St. W Tor.
RE/MAX
Birutė Grigaitytė-Spudienė,
namų pirkimo ir pardavimo agentė
1280 Dundas Street West,
(prie Dovercourt Rd.)
Toronto, Ont. M6J 1X7
Įstaigos telefonas: 535-2500
Namų telefonas:445-9469

RE/MAX
west realty inc., realtor
an independent member broker
Juozas (Joseph)
Norkus
namų pirkimo ir pardavimo atstovas
patarnauja lietuvių kalba
Nemokamas namų įvertinimas
Lietuvių pensininkų namuose "Vilnius" I-me aukšte.
1700 bloor street west
toronto, ontario M6P 4C3
769-1616

J&L SULIMIERSKI and ASSOC.
INCOME TAX
TAXTRONIX Certified Service
10% nuolaida dešimtmečio sukakties proga "Tėviškės žiburių" skaitytojams
"Taxtronix" firma parūpina mokesčių specialistus ir garantuoja:
- draugišką, patikimą pagalbą sudėtingais ir paprastais mokesčių atvejais
- labai prieinama kaina už ištisų metų paslaugą (mes atstovausime jums "Revenue Canada" įstaigoje, jei reikės)
- tuoj pat pateikiami rezultatai skaitytuvu (kompiuteriu)
- mūsų skaitytuvo programa sudaryta taip, kad gautumėte **palankiausius rezultatus** ir pilną priklausomą grąžą
- patogios vietos ir valandos: kasdien 10-6

Centrinė įstaiga: 2290 Bloor W (prie Durie) 769-4558

DRAUDA
"ALL THE CHOICE IN THE WORLD"
MASKELL INSURANCE BROKERS LTD. (Savininkas Balys Maskeliūnas)
Tel. 251-4864, 251-4025, 251-4824 • Namų: 277-0814
2405 Lakeshore Boulevard West, Suite 403
Toronto, Ontario M8V 1C6
VISŲ RŪŠIŲ DRAUDA • 20 METŲ PATIRTIS
• ĮVAIRIŲ DRAUDOS BENDROVIŲ ATSTOVYBĖ •

1986 metų EKSKURSIJOS
Į VILNIŲ IR KITUS EUROPOS MIESTUS

1. Liepos	2 – 11	3. Rugpjūčio	20 – 29	5. Spalio	8 – 17
2. Liepos	16 – 30	4. Rugsėjo	3 – 17		

Grupes 3 ir 5 lydėsiu aš pats. Norintiems nupirksiu automobilius arba ir kitus reikmenis už dolerius. Sudaromi iškvietimai ir vizos pavieniui važiuojantiems ilgesniam laikui.
Kelionės dokumentai sutvarkomi pavieniams ir grupėms į visus pasaulio kraštus.
Dėl smulkesnių žinių skambinti arba rašyti žemiau nurodytu adresu ir telefonu.

V. BAČĖNAS
All Seasons Travel, B.D.
1573 Bloor Street West,
Toronto, Ontario M6P 1A6
Registration No. 0009239

Visais kelionių reikalais kreiptis:
V. BAČĖNAS
tel. 533-3531
nuo pirmadienio iki penktadienio 3 v.p.p.-7 v.v.
tel. 245-9990
nuo pirmadienio iki šeštadienio nuo 10 v.r. iki 2 v.p.p.

TORONTO ONT

Anapilio žinios

— Pirmąją Komuniją balandžio 27 d. priėmė: Loreta Astrauskaitė-Kazlauskytė, Mikas Astrauskas-Kazlauskis, Paulius Dailydė, Lina Kaleinikaitė, Indrė Ramanauskaitė, Lukas Sodhi, Kristina Steponaitytė. Per 11 v.r. pamaldas giedojo Maironio mokyklos choras, vad. D. Viskontienės, duetą — Vaiva Underytė, Indrė Viskontaitė.

— "Šatrijos" ir "Rambyno" tuntai savo globėjo šv. Jurgio šventės proga balandžio 27 d. dalyvavo 11 v.r. pamaldose uniformuoti ir su vėliavomis. Po pamaldų turėjo sueigą Anapilio salėje.

— Š. m. balandžio 22 d. lietuvių kapinėse palaidotas a.a. Jonas Maskelis, 86 m. amžiaus.

— Motinos dienos pietūs — gegužės 11, sekmadienį, 12.30 v.p.p., Anapilio salėje, su menine programa. Bilietai gaunami parapijos salėje sekmadieniais po pamaldų. Rengia — parapijos tarybos jaunų šeimų sekcija.

— Gintariečiai Motinos dienos proga gegužės 11 d. parapijos salėje pardavinės rožes.

— Wasagoje pamaldos ir Motinos dienos minėjimas — gegužės 4, sekmadienį, 11.v.r.

— Religinei Lietuvos šalpai paaukojo $200 O. Lapinskienė. Iki šiol Lietuvos kankinių parapijoje tam tikslui surinkta $10,903.00. Parapijai paaukojo $300 — P. E. Žuliai; $50 — V. Kubilienė.

— Mišios gegužės 4, sekmadienį, 10 v.r. — už a.a. Bronę, Viktorą ir Joną, 11 v.r. — už a.a. Adomą Kuniutį ir Šeflerių intencija; Wasagoje 11 v.r. — už a.a. Raimundą Laurinavičių.

Išganytojo parapijos žinios

— Pamaldos gegužės 4 d. — 11.15 v.r.

— Balandžio 22 d. palaidota a.a. Agutė Heike, 85 m. amžiaus; mirė balandžio 19 d. Liko vyras Edvinas Heike, sesuo Morta Pleinienė ir kiti giminės. Agutės Heike pagerbimui jos vyras Edvinas paaukojo parapijai $300, o vietoj gėlių buvo surinkta $122.

— Balandžio 19 d. šventovėje pakrikštyti Elena Tayre, Jurgio ir Shirley Federavičių dukrelė, ir Adrian-Karl Peter Vitas, Viktoro ir Elkės Juknių sūnus.

— Gegužės 10 d., 2 v.p.p., bus ekumeninės dėkingumo pamaldos katalikų Šv. Mykolo katedroje, 200 Church St., Toronto, Ont., paminėti Ukrainos 1000 metų krikščionybės sukaktį. Giedos 3 chorai. Bus atstovaujamos lietuvių evangelikų liuteronų ir lietuvių evangelikų reformatų Bendrijos išeivijoje, o taip pat lietuvių evangelikų taryba.

— Adelė Dauginienė, Jurgio Dauginio žmona ir Valterio Dauginio motina, gydoma Šv. Juozapo ligoninėje.

— Iš parapijiečių surinkta $424 Vasario 16 proga lietuvių gimnazijai V. Vokietijoje.

Lietuvių namų žinios

— LN valdybos posėdyje balandžio 24 d. priimti nauji nariai: J. Norkus ir I. Meiklejohn-Šernaitė. Narių teisės pripažintos J. Povilaitienei ir Z. Barančiukienei.

— LN valdyba savo pirmame posėdyje pasiskirstė pareigomis: V. Dauginis — pirmininkas, E. Birgiolas — valdybos pirmininkas (chairman of the board) ir bingo reikalų komiteto narys, A. Jankaitienė — vicepirmininkė, visuomeninės veiklos ir švietimo kom. narė, J. Slivinskas — iždininkas ir statybos kom. narys, J. V. Šimkus — sekretorius ir švietimo kom. narys, V. Kulnys — visuomeninės ir socialinių reikalų kom. narys, O. Delkus — statybos ir švietimo kom. narys, T. Stanulis — švietimo komisijos narys, E. Pamataitis — švietimo ir bingo kom. narys, B. Jackus — statybos kom. narys, J. Norkus — visuomeninės veiklos ir socialinių reikalų kom. narys.

— LN Vytauto menėje balandžio 27 d. LN vyrų būrelio rūpesčiu buvo pakviestas K. Karvelis paskaitai "Partizanų laisvės kovos pokario Lietuvoje". Buvęs LN vyrų būrelio pirm. J. V. Šimkus supažindino su paskaitininku, kuris labai įdomią ir kruopščiai paruoštą paskaitą perdavė klausytojams, kurių buvo apie 150. Jiems ir paskaitininkui K. Karveliui padėkojo LN vyrų būrelio pirmininkas H. Chvedukas.

— Lietuvių filatelistų draugija balandžio 26 ir 27 d.d. surengė pašto ženklų parodą, kurioje dalyvavo ir svečiai su savo rinkiniais, pinigais ir kitais rodiniais. Paroda buvo gausiai lankoma.

Prisikėlimo parapijos žinios

— Gegužinės pamaldos — kasdien 7 v.v., šeštadieniais litanija kalbama po 9 v. Mišių, o sekmadieniais litaniją gieda choras po 11.30 v. Mišių.

— Ateinantis penktadienis — mėnesio pirmasis. Gegužinės pamaldos ir Mišios — 7 v.v. Ligoniai ir seneliai lankomi namuose ir prieglaudose iš anksto susitarus. Pirmąjį mėn. šeštadienį — Gyvojo Rožinio dr-jos Mišios 11 v.r. Po Mišių — narių susirinkimas muzikos studijoje. Pensininkų namuose "Vilnius" Mišios — 5 v.p.p.

— Pirmosios Komunijos iškilmės — gegužės 4 d. per 10.15 v. Mišias. Giedos D. Viskontienės vadovaujamas vaikų choras.

— Pakrikštyti: Matas, Arūno ir Andrės Kalinauskų sūnus; Aleksas-Kęstutis, Birutės ir Kęstučio Bartusevičių sūnus; Renee-Christine, Danos ir Roberto Karauskų dukrelė.

— Balandžio 29 d. palaidota a.a. Morta Simanavičienė, 56 m. amžiaus.

— "Atsinaujinimas dvasioje" seminaras — kiekvieną trečiadienį 7.30 v.v. Išpažinčių klausoma nuo 6 v.v.

— Sąmoningo tikėjimo savaitgalis, kuriam vadovavo ses. Ignė Stripinių patalpose Loretto, Ont., baigėsi sekmadienį Mišiomis, kurias atnašavo kun. A. Simanavičius. Tą savaitgalį surengė moksleiviai ateitininkai ir turėjo 20 dalyvių.

— Parapijai aukojo: P. Lėverienė $200; $100: A. Kuliešius, J. G. Dičpetriai, J. Marčiukaitienė, O. Pranckūnienė; $75: dr. K. Ambrozaitis; $50: J. T. Kiškūnai; vyskupo fondui $100: E. J. Dvilaičiai, E. K. Šlekiai, prel. J. Tadarauskas; "Share Life" $50: J. O. Gustainiai, P. Skrupskas, D. Zulonienė; Motinos dienos novenai $100: Z. R. Rimšos; $50: R. I. Kymantai, J. Avižius, J. Viečerinskas.

— Mišios gegužės 4, sekmadienį, 8.30 v.r. — už a.a. Stasį Barančiuką, 9.20 v.r. — už a.a. Joną ir Moniką Daukantus, 10.15 v.r. — už gyvas ir mirusias motinas, pirmosios Komunijos vaikučių intencija, už a.a. Joną Lėverį, 11.30 v.r. — už parapiją, 7 v.v. — už a.a. Agotą ir Petronelę.

Televizinis filmas "Agents of Deception" (Apgaulės agentai) bus rodomas CTV tinklo gegužės 4, sekmadienį, 8-9 v.v. Jame vaizduojama slapta sovietinės organizacijos veikla. Ta organizacija pavadinta "International Department", turi 15.000 tarnautojų, dirbančių visame pasaulyje. Filme atskleidžiama žalinga jos veikla.

Gauta žinia telefonu, kad š. m. balandžio 25 d. Hot Springs, AR, vietovėje mirė a.a. kun. Petras Patlaba, 77 metų amžiaus. Velionis buvo artimas p.p. Rinkūnų šeimos bičiulis.

A. a. Juozo Klimo atminimui, D. Zulonienė paaukojo "Tėviškės žiburiams" $20.

A. a. Jono Maskelio atminimui, užjausdamas jo šeimą, Bronius Bagdonas paaukojo "Tėviškės žiburiams" $25.

A. a. Konstancijos Bačėnienės atminimui, užjausdama jos šeimą, Genė Šniokaitienė iš Detroito paaukojo "Tėviškės žiburiams" $20.

PADĖKA

Nuoširdžiai dėkoju visom rengėjom už didelį rūpestį, man suruošiant puikų bei įspūdingą mergvakarį. Dėkoju visoms viešnioms, kurios atvykote praleisti su manimi to vakaro. Taip pat dėkoju visom viešniom, kurios prisidėjo, bet negalėjo atsilankyti.

Ypatingą padėką reiškiu vyriausiai pamergei ir pobūvio organizatorei Vidai Šiaučiulienei. Dėkoju Linai Kuliavienei, kuri taip pat padėjo ruošoje, Dariaus tetai Stefanijai Mašalaitei-Davidson už jos darbą, Rūtai Juzukonytei-Jaglowitz, kuri taip gražiai ir įdomiai pravedė šį vakarą.

Dėkoju Audrai Danaitytei už gražius žodžius rengėjų vardu. Ritai Karasiejienei, kalbėjusiai "Gintaro" vardu, Giedrai Paulionienei — "Gintaro" dainos vieneto vardu, Bernadetai Abromaitytei ir Danai Dirmantaitei — dainininkių vardu.

Taip pat dėkoju Irenai Vitkienei už įrašymus į viešnių knygą ir Gretai Baltaduonienei už gražiai išaustą knygos užvalkalą.

Už jūsų visų parodytą meilę, ruošiant man mergvakarį, ir už brangias dovanas mudu su Darium jums visoms dėkojame.

Jūsų nuoširdumas ir rūpestingumas bus mums labai malonus prisiminimas mūsų gyvenime.

Jums dėkingi –
Žibutė Šilininkaitė-Mašalienė
ir Darius Mašalas

JIEŠKOME VASARNAMIO išsinuomoti visam sezonui Wasagoje, lietuvių rajone. Skambinti Linai tel. 769-3217 dienomis ir 763-1919 vakarais Toronte.

GAMINU namuose pagal užsakymus vištienos arba anties susuktus kepsnius. Skambinti Irenai vakarais: tel. 535-3847 Toronte.

TORONTO LIETUVIŲ VYRŲ CHORAS "ARAS"
maloniai kviečia atsilankyti į
SEZONO UŽBAIGIMO KONCERTĄ
1986 m. gegužės 4, sekmadienį, 5 v.p.p., Lietuvių namuose,
1573 Bloor St. W., (Bloor-Dundas)

Programoje: "ARAS", vadovaujamas solisto muziko VACIO VERIKAIČIO, akompanuojamas muziko JONO GOVĖDO, dalyvaujant jaunam solistui JONUI VAŠKEVIČIUI. Nepraleiskite progos išgirsti negirdėtas "ARO" dainas.

Bilietai iš anksto — $5.00, prie įėjimo — $6.00. Galima užsisakyti pas "ARO" choristus.

"Aro" valdyba

Lietuvos kankinių parapijos jaunų šeimų sekcija maloniai kviečia Jus atsilankyti į

MOTINOS DIENOS PIETUS

1986 m. gegužės 11, sekmadienį, 12.30 v.p.p., ANAPILIO SALĖJE

"European Catering" paruoštas šiltas maistas su vynu
Įdomi jaunimo programa

Stalas šeimai – nuo 8 iki 10 asmenų. **Įėjimas** suaugusiems: $12.00, pensininkams ir studentams $11.00, vaikams nuo 12-14 m. $6.00, vaikams nuo 7-12 m. $3.00, žemiau 7 m. – nemokamai. **Bilietai gaunami** sekmadieniais Anapilio parapijos salėje po pamaldų.

Rengėjai maloniai kviečia visus gausiai dalyvauti ir pagerbti savo motinas

Toronto Lietuvių namai rengia tradicinius

MOTINOS DIENOS PIETUS

Motinos bus apdovanotos gėlėmis ir pavaišintos vynu. Veiks gėrimų bufetas. Kviečiame mamytes, jų šeimas ir visuomenę atsilankyti.

Lietuvių namai ir Lietuvių namų vyrai

gegužės 11, sekmadienį, 11.30 v.r.– 4 v.p.p., karaliaus Mindaugo menėje.

Mokyklos paroda. Š. m. gegužės 4, sekmadienį, 9 v.r. — 12.30 v.p.p., įvyks Maironio mokyklos švietimo paroda su konkurso darbais Prisikėlimo parapijos salėje. Paroda bus pakartota gegužės 11 d. Lietuvos kankinių parapijos salėje. Gegužės 24 d., 6.30 v.v., Lietuvių namuose įvyks iškilmingas Maironio mokyklos ir lituanistinių kursų abiturientų pokylis. Visi kviečiami dalyvauti. Bilietai gaunami šeštadieniais mokykloje arba paskambinant tėvų komiteto pirmininkei B. Batraks 271-1640.

"Karasaga" — Mississaugos miesto tautybių savaitgalis pirmą kartą rengiamas š. m. gegužės 9 ir 10 (penktadienį ir šeštadienį). Lietuvių paviljonas bus įrengtas Anapilio salėje. Meninę programą atliks "Gintaro" ansamblis, veiks lietuviškų valgių ir gėrimų bufetas. Miesto autobusais bus galima aplankyti kitų tautybių paviljonus, kurių bus 11. Lietuviai kviečiami susidomėti šiuo plačiu renginiu ir jame aktyviai dalyvauti.

A. a. prof. Antano Ramūno-Paplausko mirties metinės — gegužės 12, pirmadienį. Velionis bus prisimintas Mišiomis tą dieną 7.30 v. r. Lietuvos kankinių šventovėje.

Lietuvių pensininkų klubas rengia išvyką autobusu į Tulpių festivalį "Cullen Gardens" Whitby, Ont., gegužės 14, trečiadienį. Kaina — $9 (kelionė ir festivalis). Išvykstama 9 v.r. nuo "Vilniaus" rūmų, grįžtama 4 v.p.p. Registruotis iki gegužės 7 d. pas L. Balsienę tel. 766-7724.

"Gintaro" ansamblis ruošiasi savo koncertui "Per gyvenimą keliauja žmogus" gegužės 25 d. Lietuvių namuose. Programą atliks visos gintaro šokėjų grupės, sol. R. Paulionis ir naujas mergaičių dainos vienetas. Bilietai gaunami sekmadieniais prie šventovių arba pas J. Vingelienę tel. 233-8108, G. Šimkienę tel. 766-8844. Taip pat gintariečiai platina savo loterijos bilietus. Bus galima laimėti vaizdajuostinį rekorderį (VHS), dail. V. Balsienės keramiką, telefono aparatą ir nešiojamą radijo priimtuvą. Motinos dienos proga gintariečiai pardavinės rožes prie Prisikėlimo ir Lietuvos kankinių šventovių.

Nuoširdi padėka G. Paulionienei, kuri su "Gintaro" dainos vienetu dirbo daugiau kaip 10 metų ir išleido plokštelę, jau baigiamą išparduoti. Šiuo metu yra sudarytas naujas "Gintaro" dainos vienetas iš jaunesnių mergaičių, kuriam vadovauja Rūta Meiklejohn-Stauskienė. Į šį vienetą yra priimamos ir kviečiamos mergaitės nuo 13 m. amžiaus, kurios ir nepriklauso "Gintaro" ansambliui. Šis vienetas pirmą kartą pasirodys metiniame "Gintaro" koncerte. Dėl repeticijų ir smulkesnių informacijų skambinti Rūtai Stauskienei tel. 272-4316 arba Ritai Karasiejienei tel. 279-9079.

Nuoširdi padėka rėmėjams už aukas: Prisikėlimo parapijos bankeliui, LN moterų būreliui, P. Gulbinskui, B. Romeikienei ir J. Venclovaičiui.

Visuotinis Kanados gyventojų surašymas bus 1986 m. birželio 3 d. Valdžios įstaiga "Statistics Canada" ragina visus užpildyti surašymo blankus ir atsakyti į pateiktus klausimus. Kiekvieno piliečio įrašymas yra svarbus daugeliu atžvilgių. Federacinė vyriausybė skirsto mokestines sumas provincijoms pagal gyventojų skaičių (maždaug po $600). Lietuviam ir kitom tautybėm labai svarbu, kad visi būtų įrašyti lietuviais, nes pagal tai vyriausybė skirsto finansinę paramą jų veiklai. Be to, surašymo duomenys yra svarbūs įvairiom institucijom, kurios planuoja tarnybų, verslų, parduotuvių steigimą ir t.t.

A. a. Bronės Pabedinskienės atminimui A. S. Grigaliūnai paaukojo Kanados lietuvių fondui $10.

Kanados daugiakultūrinių reikalų ministeris Otto Jelinek atsiuntė laišką "Tėviškės žiburiams", kuriame išreiškia pasitenkinimą įvykusia daugiakultūre konferencija Toronte, gausiu dalyvių skaičiumi ir domesiu konferencijos temai "Daugiakultūriškumas ir ekonominis gyvenimas". Tai esąs naujas posūkis, kuris reiškia jau esamų programų papildymą, bet ne panaikinimą. Būsiąs įsteigtas naujas vienetas, kuris rūpinsis etninių grupių dalyvavimu ekonominiame Kanados gyvenime. Tuo reikalu jis tarsis su etninių bendruomenių vadovais ir provincinių vyriausybių atstovais birželio ir rugsėjo mėnesiais. Be to, ministeris pageidauja sugestijų jam rūpimais klausimais ir prašo rašyti šiuo adresu: Hon. O. Jelinek, c/o House of Commons, Ottawa, Ont. K1A 0A6.

Gegužės 4, sekmadienį, 1 v. p. p.,
Toronto Lietuvių namų
pensininkų kambaryje šaukiamas
visuotinis LN moterų būrelio
susirinkimas
Narės ir viešnios prašomos dalyvauti. ***Valdyba***

Advokatė
JOANA E. KURAS, LL. B.
atidarė savo raštinę
3425 Dundas St. W., Suite 200 prie Windermere Ave.,
Toronto, Ontario M6S 2S4
Telefonas (416) 763-3362

MONTREAL QUE

Metinis "Lito" narių susirinkimas įvyko balandžio 19 d. Šv. Kazimiero parapijos salėje. Pirmininkavo "Lito" valdybos pirm. A. Kličius, sekretoriavo valdybos sekr. A. Drešerienė. Dalyvavo 198 pilnateisiai nariai, bet su pavėlavusiais susidarė apie 250 asmenų. Pranešimus padarė valdybos pirmininkas, vedėjas ir komisijos. Nariai vedėjo pranešimą, rodantį, kad "Lito" kapitalas per metus paaugo 3.5 mil. dolerių, sutiko rankų plojimu. Š. m. sausio 31 d. "Litas" aktyve turėjo 17.5 mil. dolerių. Per metus narių skaičius paaugo visa šimtine ir dabar yra 1978 nariai, iš jų apie 300 yra svetimtaučių — pagalbinių narių.

Į narių klausimus atsakinėjo valdybos pirmininkas arba vedėjas. Be to, pirmininkas pranešė, kad 1973 m. priimtas "Lito" statutas kiek senstelėjo. Prieš kurį laiką sudaryta statuto komisija yra paruošusi valdybai statuto pakeitimus. Netolimoje ateityje bus sušauktas specialus susirinkimas pataisytam statutui priimti.

Į valdybos dviejų narių, baigusių savo kadenciją, vietą kandidatavo trys asmenys. Buvo perrinktas H. Dauderis ir naujai išrinktas A. Gustainis. Į kredito komisiją aklamacijos būdu perrinktas V. Piečaitis, į revizijos komisiją irgi aklamacijos būdu išrinktas V. Lukošius. Tuo būdu dabar "Lito" valdybą sudaro: Juozas Bernotas, Bruno Bulota, Henry Dauderis, Alma Drešerienė, Andrius Gustainis, Algis Kličius ir Rūta Pocauskaitė-Rudinskienė; kredito komisiją: Jonas Adomonis, Justas Kibirkštis ir Vincas Piečaitis; revizijos komisiją: Robertas Bernotas, Viktoras Lukošius ir Juozas Šiaučiulis.

Po susirinkimo visi dalyviai buvo pavaišinti puikia vakariene.

"Nidos" žvejotojų-medžiotojų klubo susirinkimas įvyko balandžio 20 d. AV parapijos salėje. Buvo pasitarta einamaisiais klubo reikalais. Pabaigoje pasivaišinta.

Krikštai. Gilles ir Nicoles Bulotų sūnus pakrikštytas Vincento-Vinco vardais. Veronikos (Bulotaitės) ir Daniel Terrault sūnus pakrikštytas Simonu. **B.S.**

Greitas ir tikslus patarnavimas!
Tel. Bus.: 722-3545
Res.: 256-5355
PETRAS ADAMONIS
C. I. B.
GAISRAS • AUTOMOBILIAI • ATSAKOMYBĖ • GYVYBĖ
ADAMONIS INSURANCE AGENCY INC.
3907A ROSEMONT BLVD., MONTREAL, QUE. H1X 1L7

LITAS
MONTREALIO LIETUVIŲ KREDITO UNIJA
1475 DeSeve St., Montreal, Que. H4E 2A8
Tel. 766-5827; 766-5830
Skyriai: 3907A Rosemont Blvd. ir
Šv. Kazimiero parapijoje

KASOS VALANDOS:

	1475 DeSeve	3907A Rosemont	Šv. Kazimiero par.
Pirm., antr., treč.	9.00-3.00	——	——
Ketvirtadieniais	12.00- 8.00	4.00-8.00	——
Penktadieniais	10.00- 6.00	2.00-6.00	——
Sekmadieniais	10.30-12.30	——	10.30-12.30

Atliekame visus bankinius patarnavimus
Aktyvas – virš $17,000,000. rezervas – $600,000.
Dabartinių palūkanų informacija "LITE"

Aukojo lituanistikos katedrai

$1000: A. Kantvydas; **$200:** Kanados lietuvių medikų draugija, J. Starke (papildė iki $600); **$100:** V. Paulionis, S. Šalkauskas; **$50:** K. Gaputis, M. ir V. Tamulaičiai, P. Pekarskienė, A. Stankus.

Komitetas nuoširdžiai dėkoja už aukas. Vajus tęsiamas toliau. Čekius rašyti: Lituanistikos katedra ir siųsti Lėšom telkti komitetui, 1011 College St. Toronto, Ont. M6H 1A8.

Moterų žurnale "Woman's World", kuriuo domisi torontietės, bendradarbiauja ir Joseph Gustaitis, Ph. D. Š. m. 16 nr. jis rašo apie muziką kaip vaistą, raminantį nervus ir skatinantį žmogaus kūrybiškumą. Šis savaitinis žurnalas yra leidžiamas JAV-se.

Ryšium su daugiakultūre konferencija, skirta aktyvesniam etninių grupių dalyvavimui verslo srityje, spaudoje pasirodė nepalankių nuomonių — toks federacinės vyriausybės posūkis esąs nukrypimas nuo kultūrinio kelio. Tarp nepalankių nuomonių "The Globe a. Mail" 1986. IV. 11 mini ir prof. Daivą Stasiulytę iš Carltono un-to Otavoje, kur ji dėstanti kursą apie rasinius ir etninius santykius. Kanados daugiakultūrių reikalų min. O. Jelinek betgi pareiškė, kad daugiakultūrė politika praplečiama į ekonominę sritį, neskriaudžiant kitų programų. Tai esąs daugiakultūriškumo stiprinimas, o ne silpninimas.

MIKOLAINIS VALTERIS atlieka staliaus, plytelių dėjimo, vonių, tualetų ir prausyklų įrengimo darbus už prieinamą kainą. Skambinti tel. 769-5024, Toronte.

REIKALINGA PAJĖGI MOTERIS priežiūrai senyvos moters High Park rajone. Darbo laikas pagal pasirinkimą. Skambinti tel. 763-6498 Toronte.

NATŪRALAUS GYDYMO KLINIKA mediciniškas pooperacinis gydymas. Patarimai asmeniniais ir šeimos reikalais. B. Naujalis, M.T. N.A.N.P. 460 Roncesvalles Ave., Toronto, Ont. Tel. (416) 533-8008.

ESU NAŠLĖ, pasiturinti, pensininkė, neseniai apsigyvenusi Kanadoje. Noriu susipažinti su pensininko amžiaus vyru vedybų tikslu. Rašyti "Tėviškės žiburių" adresu, pažymint ant voko "Pranei".

NUSIBODO man vienai gyventi. Esu pensininkė, našlė. Noriu surasti gyvenimo draugą. Rašyti "Tėviškės žiburių" adresu, pažymint ant voko "Reginai".

JIEŠKAU kultūringo, gero būdo ir jaunos dvasios lietuvio, 35-65 metų amžiaus. Turiu gana įdomų gyvenimą ir norėčiau juo dalintis su juo. Rašyti "Tėviškės žiburių" adresu, pažymint ant voko "Gintarei".

ONTARIO LONDONE parduodami ką tik iš Lietuvos gauti nauji, gražūs tautiniai drabužiai moteriai. Kaina – $200. Tel. 439-7510.

LIETUVIŠKA gėlių krautuvė
savininkė V. ŠIMINKEVIČIENĖ, MENIŠKAI PARUOŠIA gėles ir jas pristato vestuvėms, ligoniams, laidotuvėms, įvairiems parengimams. Skambinti tel. 763-6694, 710 Annette St., Toronto, Ont. M6S 2E2.

EUROPEAN CATERING
Gaminamas maistas visom progom, parūpinama salė, muzika, gėlės, sutvarkomi gėrimų (baro) reikalai. Skambinti bet kuriuo laiku: Antanas Gataveckas tel. (416) 239-4496 Toronte.