LTSR Valstybinė TSPUSLINĖS BIBLIOTEKA

This weekly newspaper was mailed on
Tuesday, February 27, 1990

TĖVIŠKĖS ŽIBURIAI

THE LIGHTS OF HOMELAND

Nr. 9 (2088) 1990 VASARIS–FEBRUARY 27 • LIETUVIŲ SAVAITRAŠTIS — LITHUANIAN WEEKLY • 2185 STAVEBANK RD., MISSISSAUGA, ONT. L5C 1T3, CANADA • Tel. (416) 275-4672 • 75 ct.

Pravertos durys

Gimtasis kraštas yra nepakeičiama vertybė. Jame — sava kalba, mirę ar dar gyvi tėvai, seneliai, proseneliai. Jame — pirmieji žingsniai, draugai, mokslas, artima, gerai pažįstama aplinka, širdin susmigę gamtovaizdžiai, jausmus užvaldę papročiai, dainos. Visas gyvenimo būdas toks aiškus, mielas ir suprantamas. Be rimtos priežasties gal tik retas norėtų savąjį kraštą palikti, visam laikui jo atsisakyti ir ieškoti naujų padangių.

IR VIS dėlto emigracija, nuolatinis ir natūralus procesas jau nuo seniausiųjų laikų liečia visas pasaulio šalis. Yra kraštų, kuriems dėl prieauglio stokos, valdant tuščius ir turtingus žemės plotus, be imigrantų būtų neįmanoma nė verstis. Tie kraštai, kaip amžinai mojuojančios rankos, ne vieną kviečia palikti gimtąją šalį ir keltis laimės ieškoti svetur. Ir dažnai ne tik laimės, bet laisvės ir saugumo. Užtat visada buvo ir lieka ryškūs du motyvai, dėl kurių paliekamas savasis kraštas — tai ekonominis ir politinis. Visuose išeivijos laikotarpiuose tos priežastys pynėsi ir maišėsi. Mūsų pirmieji išeiviai paliko Lietuvą dėl caristinių persekiojimų ir dėl laimės ieškojimo. Pokarinė išeivija masiniais kiekiais sklaidėsi po pasaulį kaip politiniai pabėgėliai, nors tolydžio ne vienas susiliejo su geresnio ekonominio gyvenimo ieškotojais, savo dvasia ir siekiais tapdami emigrantais. Dabartiniai, patys naujausieji išeiviai taipgi ryškėja tose pačiose kategorijose. Tiesa, jų dar nėra daug. Bet laisvėjančios Lietuvos durys į Vakarus vis labiau praveriamos. Ir dėl to pasigirsta balsų, įspėjančių, kad vargu ar vertėtų skubėti, jei ir galimybės atsiranda. Motyvuotai ir aiškiai patariama pirma gerai apsidairyti, gerai ir pasiruošti, užuot iš karto šokus per Atlantą be jokio plano, kas bus toliau. Žinoma, taip daroma, bėgant iš kalėjimo. Tai normalu. Bet Lietuva žingsnis po žingsnio eina vis didėjančio savarankiškumo keliu, ir kalėjimo įvaizdis keičiasi laisvėjimo prošvaistėmis.

VISI MATOM, kad Lietuvoje tuo tarpu su ekonominiais reikalais, nebežiūrint viso kito,nėra gerai. Tuščios lentynos, amžinos eilės, įvairūs nepritekliai ir nuogąstavimai,visuomenę pakirtusios kombinavimų pinklės ne vieną išvedė iš kantrybės — kodėl neiti į pasaulį sotesnio ir normalesnio gyvenimo paieškoti? Ta dingstimi plačiau į Vakarus pravertos durys gali pasirodyti kaip vienintelis atsakymas į varginančias ir nebeišsprendžiamas medžiaginės gerovės problemas. Bet vis dėlto ūmus apsisprendimas tos gerovės siekti, paliekant savąjį kraštą, gali pavirsti skaudžiu susižalojimu, kai kuriais atvejais visai nebepagydomu, nebekalbant jau apie skriaudą atgimstančiai tėvynei, kuriai reikalingas kiekvienas įnašas, stiprinantis vienybę ir kovingumą. Tėvynę palikusių bejėgiškumas prisidėti prie bendrojo darbo gali virsti nesibaigiančiu sąžinės priekaištu, kuriam išpirkti visoje mūsų planetoje nėra nei tokio miesto, nei krašto. Be to, ieškojimas medžiaginės gerovės dažnam neturi ribų. Į tą sūkurį patekęs žmogus, užuot jautęs laimę, gali tapti visiškai nelaimingu, paskendusiu begalinių rūpesčių ir nesibaigiančių galimybių tvane. Taigi, pravertos durys nebūtinai reiškia, kad pro jas reikia išeiti. Gal pro jas reikia ateiti, sugrįžti ir bandyti Lietuvą padaryti tokią, iš kurios niekas nebenorėtų ar nebeturėtų iškeliauti į svetimąsias nežinias. Č.S.

Toronto ir artimų apylinkių Nepriklausomybės šventės minėjimas vasario 18 d. Anapilyje. Nuotraukoje pagrindinis kalbėtojas kun. EDMUNDAS ATKOČIŪNAS, OFM, svečias iš Lietuvos. Kanados, Lietuvos ir įvairių lietuvių organizacijų vėliavos, "Gintaro" ansamblio, atlikusio meninę programą, šokėjų grupė Nuotr. O. Burzdžiaus

Šeštasis Wilsono biudžetas

Finansų ministeris M. Wilsonas vasario 20 d. parlamento narius supažindino su naujuoju Kanados biudžetu, kurį jam teko jau šeštą kartą paruošti progresyviųjų konservatorių ministerio pirm. B. Mulronio vyriausybei. Šiemet buvo išvengta pernykščio triukšmo, tada sukelto "Global" televizijos korespondento D. Smallo ministerį M. Wilsoną pralenkusiu biudžetinių datalių pranešimu. Šį sykį gerokai buvo sustiprinta spausdinamo biudžeto kontrolė, atsisakyta išankstinio santraukos kopijų parūpinimo informacijų šaltiniams.

Naujoji NDP socialistų vadovė Audrey McLaughlin buvo pasišovusi trukdyti biudžeto paskelbimą Kanados parlamento posėdžių salėje, bet šios taktikos atsisakė, nesusilaukusi labiau patyrusių parlamentarų pritarimo. Be to, finansų ministeris M. Wilsonas užtikrino, kad blogiausiu atveju biudžetas bus paskelbtas kitoje Kanados parlamento patalpoje.

Be naujų mokesčių?

Daugelis kanadiečių nuogąstavo, kad šiemetinis M. Wilsono biudžetas atneš naujų mokesčių nuolatiniam deficitui sumažinti. Šį kartą betgi buvo susilaukta staigmenos — biudžetas paruoštas be jokių papildomų mokesčių. Nepaliesti liko net ir tokie įprasti valdinių pajamų šaltiniai, kaip rūkalai, alkoholis, benzinas automobiliams. M. Wilsonas kovą biudžetiniams deficitams paskelbė valdžios išlaidų sumažinimais, kurių jau seniai reikalavo jo kritikai. Šiemet tos išlaidos sumažinamos $2,8 bilijono, 1991 m. — $3,3 bilijono. Tačiau kritikams vėl nepatinka, kad apie 40% sumažinamos sumos bus sutaupyta paramos apkarpymu provincijų sveikatos draudai ir aukštosioms mokykloms. Didesnio apkarpymo susilauks turtingiausios provincijos, mažesnio — neturtingosios. Britų Kolumbijai, Albertai ir Ontario provincijai dabartiniame lygyje užšaldoma net ir Kanados iždo parama socialiniams reikalams.

Finansų ministeris M. Wilsonas apkarpė ir beveik visų Kanados valdžios institucijų išlaidas. Metinį išlaidų padidinimą 5% leido krašto apsaugai, mokslo ir technologijos reikalams, užsienio valstybių

(Nukelta į 9-tą psl.)

PRANEŠIMAS IŠ EUROPOS

Estija pakeliui į nepriklausomybę

Visuotinio deputatų susirinkimo deklaracija, priimta Tartu miesto salėje

A. LEMBERGAS

Vasario 2-ją sukako septyniasdešimt metų, kai Tartų mieste buvo pasirašyta taikos sutartis tarp Estijos respublikos ir Rusijos federacijos. Šios sukakties proga Talino miesto salėje įvyko visuotinis Estijos deputatų susirinkimas, kuris apsvarstė Estijos valstybingumo klausimą ir priėmė deklaraciją apie Estijos tautinę nepriklausomybę.

Visuotinis Estijos deputatų susirinkimas savo deklaracijoje apie Estijos tautinę nepriklausomybę pabrėžia, kad 1940 m. Estija neteko dvidešimt metų trukusios nepriklausomybės, kurią pripažino visos valstybės. Tai įvyko dėl nusikaltėliško Stalino ir Hitlerio, Molotovo ir Ribbentropo sandėrio, kuris buvo įvykdytas apgaule ir Raudonosios armijos jėga po to, kai kraštas buvo okupuotas 1940 m. birželio 17 d.

Visuotinis susirinkimas konstatuoja, kad Estija, kaip aneksuota valstybė, pusę šimtmečio formaliai buvo sovietinė respublika, faktiškai — provincija, bet žmonių širdyse išlaikė nepriklausomo valstybingumo troškimą. Per tą laiką kraštas ir žmonės labai daug nukentėjo nuo stalinizmo baisumų ir teroro. Praėjusio pusės šimtmečio patirtis iš naujo patvirtino estų įsitikinimą, jog tik tautinė nepriklausomybė gali laiduoti tolesnį estų tautos gyvavimą ir augimą.

Visuotinis susirinkimas nusprendė, kad liaudies renkamųjų atstovų šventa pareiga — kovoti už estų tautos siekimus. Deklaracijoje sakoma: "Mūsų kova pasaulio viešosios nuomonės akivaizdoje turi remtis tautų apsisprendimo teise, prisilaikant tarptautinės teisės ir jos taikymą reguliuojančių dokumentų, ir, ypač santykiuose su Sovietų Sąjunga, neginčijamai galiojančios Tartu taikos sutarties".

Taikinga kova

Toliau sakoma, kad kova už Estijos nepriklausomybę gali būti tiktai taikinga, naudojanti tiktai demokratines priemones ir bendradarbiaujanti su visomis grupėmis, kurių veikla neprieštarauja demokratijos principams bei tarptautinės teisės normoms. Atkurtoje valstybėje visos žmogaus teisės bus gerbiamos pagal Estijos respublikos tradicijas.

Deklaracija atkreipia Jungtinių Tautų organizacijos, Sov. Sąjungos ir visų pasaulio kraštų vyriausybių bei visuomenės dėmesį į tai, kad po Antrojo pasaulinio karo atsikūrė visos buvusios okupuotos valstybės, išskyrus tris Pabaltijo valstybes.Todėl visuotinis susirinkimas pritaria visiems demokratiniams žygiams atkurti Estijos respubliką ir ragina visus piliečius veikliai dalyvauti Estijos suvažiavimo ir Estijos TSR aukščiausios tarybos rinkimuose.

Jungtinių Tautų organizacija, Europos saugumo ir bendradarbiavimo pasitarimo dalyviai, visų valstybių vyriausybės ir pasaulio visuomenė prašomi remti nepaneigiamą estų teisę atgauti savo vietą nepriklausomų valstybių bendruomenėje. Visuotinis Estijos deputatų susirinkimas prašo TSRS aukščiausiąją tarybą pradėti pasitarimus su teisėtai išrinktais estų tautos atstovais dėl Estijos respublikos nepriklausomybės atkūrimo.

Bendroji Baltijos rinka

Estija planuoja sukurti bendrą Baltijos rinką ir pritraukti Vakarų kapitalą, tačiau tai priklausys nuo to, kiek ir kada Maskva sutiks duoti jai politinio savarankiškumo. Taip teigia Amerikos prekybos žinovas Ričardas Fuchsas, vadovaujan-

(Nukelta į 2-rą psl.)

Pasaulio įvykiai

M. GORBAČIOVAS, VIEŠĖDAMAS VILNIUJE, PAŽADĖJO naują įstatymą, leidžiantį respublikų pasitraukimą iš Sovietų Sąjungos. Toks pažadas ir anksčiau buvo konstitucijoje, skirtas tik propagandai, neatskleidžiantis jokių pasitraukimo taisyklių. Maskvos radijo pranešimu, įstatymo projektas dabar jau yra įteiktas Aukščiausiojo sovieto prezidiumui. Projekte pasitraukimą užtikrina referendumas tuo klausimu. Jį gali paskelbti pasitraukti norinčios respublikos aukščiausioji taryba savo nuožiūra arba vykdydama gyventojų reikalavimą, kai referendumo nori trečdalis suaugusių respublikos gyventojų. Teisė pasitraukti iš Sovietų Sąjungos įsigalioja, kai už ją referendume pasisako trys ketvirtadaliai aštuoniolikos metų amžiaus sulaukusių gyventojų. Smulkesnės detalės nepateikiamos. Užsieniečiai žurnalistai betgi primena M. Gorbačiovo Vilniuje padarytą pažadą. Mat juo tada buvo bandoma nuraminti nepriklausomybės siekiančius lietuvius, kad jie pasiliktų pasitraukimą įstatymu garantuojančioje Sovietų Sąjungoje. Lietuvos aukščiausioji taryba, atrodo, numatė tokį posūkį Maskvoje ir turbūt dėl jo jau yra paruošusi ir patvirtinusi referendumo įstatymą. Pasitraukimo ir pilnos nepriklausomybės reikalus dabar dar labiau išjudins Lietuvos aukščiausiosios tarybos rinkimai vasario 24 d., laimėti Lietuvos persitvarkymo sąjūdžio ir tų komunistų, kurie remia Lietuvos nepriklausomybę. Užsienio televizijoje pranašiškai nuskambėjo Lietuvos komunistų partijos vado A. Brazausko lietuviški žodžiai: "Rinkimus laimės geriausi Lietuvos vyrai!"

Įtampa Maskvoje

Aukščiausiajame soviete, turinčiame 452 narius, yra susidariusios dvi skirtingos deputatų grupės. Liberalus ir radikalus jungia Tarprajoninė grupė, remianti M. Gorbačiovo reformas ir tautinius siekius. Praėjusią savaitę konservatyvių pažiūrų deputatai įsteigė Sąjunga pavadintą grupę. Kirgizijos respublikos atstovas G. Komarovas džiaugiasi, kad Sąjungos grupėn įsijungė maždaug ketvirtadalis aukščiausiojo sovieto deputatų, skelbiančių kovą separatizmui, šovinizmui ir nacionalizmui. Kova taipgi bus nukreipta prieš Tarprajoninės grupės deputatus. Pasak sąjungininkų, reformų reikalavimais jie yra aršesni už M. Gorbačiovą. Posėdžių salėje paskleistais atsišaukimais Sąjungos vardu prisidengę konservatoriai ypač puola didesnių reformų reikalaujantį B. Jeltsiną ir artimą M. Gorbačiovo rėmėją A. Jakovlevą. Konservatyvieji sąjungininkai, atrodo, remiasi rusais, gyvenančiais nerusiškose respublikose Sovietų Sąjungos pakraščiuos.

Stalino teroras

M. Gorbačiovas yra įsakęs dabartiniam KGB saugumiečių viršininkui V. Kriučkovui išsamiai ištirti politinį Stalino terorą ir nustatyti aukų skaičių. Dabar buvo paskelbti KGB komiteto atliktų tyrimo pirmieji duomenys. 1930-53 m. Stalino įsakymu buvo suimti ir nuteisti 3.778.234 tariamieji kontrrevoliucininkai ir kiti asmenys, apkaltinti komunistinės valstybės išdavimu. Iš šios suimtųjų grupės buvo sušaudyti 786.098, įskaitant žymiuosius kompartijos, valdžios, kariuomenės vadus, mokslininkus ir kultūrininkus. Daugelis tokių sušaudytų veikėjų, kaip pvz. bolševikų vadas N. Bucharinas, dabar yra pripažinti nekaltais ir reabilituoti. Lig šiol buvo peržiūrėta apie 800.000 bylų. Visi buvo reabilituoti, išskyrus apie 12.000. Į šiuos KGB tyrimų duomenis nėra įtraukti milijonai kalinių, mirusių koncentracijos stovyklose bei kalėjimuose, ir badu numarinti ūkininkai, atsisakę įsijungti į kolchozus. Vakariečiai Stalino teroro aukomis laiko apie 10 milijonų Sovietų Sąjungos gyventojų. KGB duomenys nėra pilni, bet jie yra pirmas tokio teroro atskleidimas, atliktas pačių KGB saugumiečių, tyrusių savo pirmtakų nusikaltimus.

Pokalbiai Vašingtone

Prez. G. Bushą aplankė V. Vokietijos kancleris H. Kohlis. Jiedu aptarė sparčiai artėjantį abiejų Vokietijų susijungimą ir jo atnešamas pagrindines problemas. Baigiamajame pranešime skelbiama, kad sujungta Vokietija liks pilnateise Atlantos sąjungos nare, nors su tokia mintimi nenori sutikti Sovietų Sąjunga ir jos vadas M. Gorbačiovas. Pranešime taipgi pabrėžta, kad dabartinėje V. Vokietijos teritorijoje bus palikti Atlanto sąjungos kariuomenių daliniai. R. Vokietijos teritorija galės būti visiškai neutralizuota arba ten leista pasilikti sovietų kariams, turintiems savo bazes. Didžiausią problemą sudaro dabartinė Rytų Vokietijos siena, kurią savo naudai pertvarkė Lenkija ir Sovietų Sąjunga. Kancleris H. Kohlis neskuba jos patvirtinti. Pasak jo, galutinį sprendimą sienų klausimu tegalės paskelbti sujungtos Vokietijos vyriausybė.

Šiame numeryje:

Pravertos durys
Gimtasis kraštas yra nepakeičiama vertybė
Šeštasis Wilsono biudžetas
Didesnio apkarpymo susilaukė turtingiausios provincijos
Estija pakeliui į nepriklausomybę
Visuotinio deputatų susirinkimo deklaracija Tartu mieste
Keliaukime į nepriklausomą Lietuvą
Leidiniui "Nepriklausomos Lietuvos seimų protokolai" pasirodžius
Šiandien, kaip niekad...
Kanadiečių parlamentarų išvyka į Lietuvą
Septyniasdešimt antroji sukaktis
Vasario 16 iškilmės Toronte ir Mississaugoje
Keturiasdešimt metų "Aukurui"
Hamiltono lietuvių dramos teatro veiklos sukaktis
Teologinių minčių leidinys
Prel. L. Tulabos knyga "Mano Dieve, arčiau prie Tavęs"
Milašius Vygriuose
Lenkų poeto atsiliepimai apie lietuvius

TĖVIŠKĖS ŽIBURIAI
THE LIGHTS OF HOMELAND

2185 Stavebank Road, Mississauga, Ontario L5C 1T3, Canada
Telefonas (416) 275-4672. Second class mail registration nr. 00509
LEIDĖJAS: Kanados lietuvių katalikų kultūros draugija "Žiburiai"
REDAGUOJA: kun. dr. Pr. Gaida, Vyt. Kastytis, J. Andrulis, Vyt. Balčiūnas, Č. Senkevičius. Metinė prenumerata – $26, pusmetinė – $14, rėmėjo – $35, garbės – $45 (Amerikoj – JAV dol.). Pavieniai numeriai – 75 ct.
Adresų keitimo reikalu kreiptis tiesiai į "TŽ" administraciją. Skelbimai ruošiamam numeriui priimami iki ketvirtadienio. Už skelbimų turinį redakcija neatsako. Rankraščiai taisomi redakcijos nuožiūra. Bendradarbių pasirašyti straipsniai nebūtinai reiškia redakcijos nuomonę.
Tėviškės žiburiai (The Lights of Homeland, USPS 740-550) is published weekly, except 1st a. 2nd week in August and 4th week in December by Lithuanian Canadian R.C. Cultural Soc. "Žiburiai", Inc., 2185 Stavebank Rd., Mississauga, Ont. L5C 1T3. Phone: (416) 275-4672. U.S. office of publication, Lewiston, NY 14092.
Subscriptions: ordinary $26.00, supporter $35.00, honorary $45.00 per year. Second Class Postage paid at Lewiston, NY.
US POSTMASTER: send address changes to: "Tėviškės žiburiai", P. O. Box 1195 Lewiston, NY 14092.
CANADA POST: send address changes to 2185 Stavebank Rd., Mississauga, Ont. L5C 1T3. Printed in Canada.

Estija pakeliui į nepriklausomybę

(Atkelta iš 1-mo psl.)

tis vienai Niujorko verslo patarėjų bendrovei. Jis sako nesistebėsiąs, jei Gorbačiovas galop nuspręsiąs leisti Pabaltijo valstybėms laisvai tvarkytis. Tačiau jis mano, jog tai užtruks metus kitus.

Lankydamasis San Francisko mieste Estijos prekybos mokyklos direktorius Madis Habakukas pasakojo, kad Estija iš principo jau susitarė su Lietuva ir Latvija kurti bendrą Baltijos rinką, ir mano, kad visos trys respublikos šią sutartį ratifikuos. Laikraštis primena. kad anksčiau jos palaikė labai menkus savitarpio ūkio ryšius. Estija jau prieš dvejus metus palengvino verslo ir prekybos įstatymus. Apie dešimtadalis — maždaug du tūkstančiai — Estijos bendrovių dabar privačiai tvarkomos. Habakukas mano, kad jų skaičius per penkerius metus padvigubės. Valstybės rankose liks energetika, geležinkeliai, ryšiai ir didžiųjų prietaisų pramonė.

Amerikiečiui ekonomistui Josephui Tragertui iš vienos Vašingtono konsultavimo firmos estų planai atrodo per daug optimistiški. Klausimas, sako jis, kaip toli jiems eiti leis sovietai. Kokie bus Baltijos bendrosios rinkos ryšiai su sovietiniu rubliu? Ar Rusija leis Estijai būti varikliu, kuris pritrauktų Vakarų kapitalą? Estija, pasak Tragerto, būtų natūralus Vakarų investavimo langas Sov. Sąjungoje. Skatindama Vakarų investavimą, Maskva galėtų leisti kurti Pabaltijo valstybėse ypatingą ūkio zoną.

Ryšiai su Vakarais

Vakarų investuotojus labiausiai domina turizmas dėl neišnaudojamų turizmo pramonės galimybių. Ir Habakukas pažymėjo, kad nėra viešbučių, galinčių priimti dideles turistų grupes. Nuo sausio pirmosios Estijoje leidžiama steigti akcininkų bendroves ir privačius kooperatyvų bankus. Kad užsienio kapitalas plauktų, mišriosios bendrovės atleidžiamos nuo mokesčių, galima nuomoti valstybės žemę 75-riems metams. Todėl viešbučius būtų galima statyti naudojant akcininkų kapitalą, privačių bankų paskolas ir užsienio indėlius.

Elektronikos pramonės bendrovės taip pat siūlo savo paslaugas. Estai jau yra gavę apie 70 pasiūlymų steigti bendras elektronikos įmones. Tie pasiūlymai ateina daugiausia iš Pietryčių Azijos ir Pietų Korėjos, kur darbo jėga daug pigesnė negu Vakaruose.

Švedija atnaujina prekybos ir transporto ryšius su Estija, besirengiančia ištrūkti iš Maskvos nagų. Birželio mėnesį po daugiau kaip penkiasdešimties metų atgaivinama perkėla tarp Švedijos ir Estijos. Švedija taip pat planuoja atidaryti Taline pirmąją Vakarų prekybos įstaigą. Pernai lapkričio mėnesį pradėjo veikti abu kraštus jungianti oro linija.

Įsteigta bendra švedų ir estų laivininkystės bendrovė. Perkėlos laivas *Dana Regina*, pajėgus paimti 1600 keleivių su automobiliais ir kroviniais, kursuos triskart per savaitę tarp Stockholmo ir Talino. Apie 30.000 keleivių jau iš anksto užsisakė kelionės bilietus, nors naujoji bendrovė dar nepradėjo savo reklamos.

Amerikiečių prekybos laikraštis rašo, kad ir didžiosios švedų bendrovės, kaip "Volvo", gaminanti automobilius, ir "Ikea", prekiaujanti baldais, tiria bendradarbiavimo galimybes visose trijose Pabaltijo respublikose. Kadangi Švedijoje daugiausia yra estų, todėl Estija susilaukia daugiau dėmesio negu jos kaimynės Latvija ir Lietuva.

Keliaukime į nepriklausomą Lietuvą

Leidiniui "Nepriklausomos Lietuvos seimų protokolai" pasirodžius išeivijoje

Dr. KAZYS ĖRINGIS

(Tęsinys iš praėjusio nr.)

Klastos ir karo ugnyje su Lenkija

Krinta į akis faktas, kad Steigiamojo seimo 54-to posėdžio protokolo pradžioje visai neatsispindi reikalai Vilniaus ir jo krašto užgrobimo, kurį tada įvykdė Lenkija 1920 m. spalio 22 d. pirmos sesijos 54-tame posėdyje, t.y. praėjus tik dviem savaitėm po Vilniaus užgrobimo, buvo svarstytas nepaprastos valstybės iždo paskolos krašto gynimo reikalams klausimas. Tiesa, pristatydamas paskolos projektą krikščionių demokratų bloko atstovas Jurgutis pažymėjo, kad "paskola yra labai skubota, reikalinga mūsų kraštui ginti". Po jo kalbėjęs socialdemokratų atstovas Venslauskis priminė, kad karo teriojamo krašto ekonominė padėtis yra gera, daug geresnė, lyginant su mūsų kaimynais lenkais, vokiečiais, latviais ir apkaltino finansų ministeriją neveiklumu, vedančiu į krašto finansinės būklės blogėjimą. Kalbėtojas sakė, neturįs pagrindo tikėtis ateityje kokios nors geresnių finansų perspektyvos.

Tačiau 54-to posėdžio pabaigoje trečiasis darbotvarkės klausimas persiformavo į mažojo seimo sudarymo projektą. Tai mirtino pavojaus meto priemonė, Lenkijai užpuolus Lietuvą. Po karštų ginčų mažasis seimas buvo išrinktas iš šešių atstovų ir Steigiamojo seimo pirmininko. Buvo parengti ir priimti mažojo seimo nuostatai. Steigiamojo seimo veikla tuo buvo laikinai (trim mėnesiam) sustabdyta. Mažojo seimo uždavinys – išsivadavus iš užgriuvusių smulkių programinės įstatimdavystės darbų – rūpintis Tėvynės gynimo reikalais.

Mažojo seimo steigimo reikalu pasisakė daug Steigiamojo seimo atstovų. Ryškiausių priešininkų tarpe buvo socialdemokratas Venslauskis, anksčiau atkakliai siūlęs kiek platesniu pagrindu įsteigti Steigiamojo seimo seniūnų sueigą. Jis būkštavo, kad mažasis seimas gali nutarti kitaip, negu nutartų didysis seimas, bet neprieštaravo, kad Steigiamojo seimo komisijos ir toliau intensyviai dirbtų. Po jo kalbėjęs valstiečių atstovas Lašas sakė: "Mes iš pat ryto išklausėme visą eilę paklausimų. Mes išklausėme dėl visokių niekniekių visą eilę referatų ir į juos atsakinėjom. Aš norėčiau matyt, kad Steigiamasis seimas, teisinga krašto vadovybė, paliktų savo tiesioginę pareigą ir imtųsi krašto gynimo reikalų . . . (imtųsi) tie, kurie yra dalykų kurse".

Valstiečių sąjungos atstovas Žitinevičius, kaip darbo žmogus-valstietis, pasakė, kad šiandien "mum ne čia vieta, bet mes turim būti fronte, sužeistųjų žaizdas tvarstyti; mum turi rūpėti mūsų vaikai fronte". Kalbėjęs krikščionių demokratų bloko atstovas Simanauskas, kaip paprastas darbo žmogus, pareiškė: Mūsų valstybei gresia didelis pavojus; gresia, stačiai sakant, mirtis valstybei. Tą pavojų mūsų valstybei atneša kaimynas lenkas. Lenkų šlechta, susitarusi su čia dar esančiais mūsų dvarininkais, neša mirtį mūsų valstybei, neša kartu ir man ir mano draugam – visiem Lietuvos darbininkam". Jis priminė, kad šiandien buvo daug beprasmių ginčų įvairiais vidaus klausimais, kuriuos kelia socialdemokratai ir, stipriai užpuldamas juos, pareiškė: "Kokios darbininkam jūs norite laisvės . . . Man rodos, jūs tiem darbininkam nenorite gerovės . . . Taip, taip, vyrai, pasakykit jūs, kad jūs teisybės nemylite, jum negaila darbininkų; jūs neteisingai čia sėdit ir įėjot tik per darbininkų apgavimą. Aš visos Lietuvos darbininkų vardu protestuoju prieš jūsų išdavikišką laikysena Steigiamąjame seime."

Steigiamojo seimo pirm. A. Stulginskis pranešė, kad mažojo seimo nariais yra išrinkti: Sleževičius, Lašas, Krupavičius, Tumėnas, Venslauskis, Fridmanas. Palinkėjęs geros kloties Steigiamojo seimo narių darbuotei, ypač tiems, kurie aktyviai dirba ar galės dirbti krašto gynyboje, pirmininkas baigė posėdį.

Klaipėdos byla

Ypatingo dėmesio verti 1923 m. įvykiai Klaipėdos krašte. 1923 m. sausio 23 d., baigiantis pirmojo seimo 20-ajam posėdžiui, nepaprastą pranešimą padarė min. pirmininkas E. Galvanauskas. Esą sukilėliams paėmus Klaipėdos miestą, to krašto gyventojai paėmė į savo rankas visą Klaipėdos kraštą sausio 19 d. sušaukė Šilutėje rinktuosius Vyriausiojo Mažosios Lietuvos gelbėjimo komiteto skyrių narius, krašto politinių ir ekonominių organizacijų atstovus. Susirinkę į visuotinį seimą dalyviai krašto gyventojų daugumos vardu vienbalsiai nutarė prisijungti prie Lietuvos respublikos ir prašo visokeriopos paramos, pirmoj eilėj karinės ir ekonominės.

Sekančios dienos 21-ajame seimo posėdyje ilgą kalbą pasakė krikščionių demokratų bloko atstovas M. Krupavičius, kurioje jis kaltino Santarvės valstybes už tautų apsisprendimo teisės negerbimą ar net visišką paneigimą. Esą I D. karo nugalėtojai, paskelbę teisingesnio pasaulio sukūrimo principus, juos pamynė po kojomis. Kalbėtojas išvardino pasiekusias nepriklausomybę ar jos siekusias tautas, kurias santarvininkai vėl "prisiuvo" prie naujų pavergėjų" nuskurusios sermėgos". Tai Kaukazo respublikos, Galicija, Gudija, Vilniaus kraštas, Klaipėdos kraštas, į kurį atsidangino prancūzai ir jų komisaras Petisnė, uždėjęs mažlietuviams naują vergovės leteną. Tokia politika sukėlė žmonijos nepasitikėjimą Versalio sutartimi ir skepticizmą taikos įgyvendinimo srityje. Lietuvos valstybė, jos vyriausybė, buvusi priversta vadovautis tarptautiniais suvaržymais ir stropiai bei tirštai apstatyti Klaipėdos pasienį sargybiniais, kad į mažlietuvių sukilėlių eilės neprasiveržtų pasišventėliai iš Lietuvos. Lietuvos visuomenė visuomet užjautusi juos, bet kai mažlietuviai griebėsi ginklo, deja, Didžiosios Lietuvos lietuvių ginkluotos pagalbos mes ten nematome dėl nežmoniškos santarvininkų politikos. Mes ten matome ką kita, kas privedė prie sukilimo: tai politinė spekuliacija ir Klaipėdos krašto lenkinimas, kuris ten niekados neturėjo šaknų.

Kalbėtojas M. Krupavičius pranešė, kad 22 dvarai ir didelis skaičius namų tame krašte ir Klaipėdoje perėjo į lenkų rankas. Lenkai pradėjo skleisti įtaką, užpirkdami įvairų nekilnojamą turtą. Susitarus su prancūzų direktorija, kuriamos mišrios prancūzų-lenkų, lenkų-prancūzų ir grynai lenkų prekybos bei pramonės įstaigos, turinčios tikslą perimti kraštą į savo rankas. Štai dėl ko mažlietuviai griebėsi ginklo.

M. Krupavičius toje ilgoje kalboje pasmerkė Paryžių kaip nedoros politikos tribunolą. Jis sakė: "Tos dainos kūrėjai stato taiką ant egoizmo, išnaudojimo ir neteisybės pagrindų. Ant tokio nepastovaus ir siūbuojančio pamato jie stato pasaulio gerovės rūmus, jais remia savo politines platformas, kad palaikytų, o ne naikintų pasaulio valstybių šeimos nesutarimus". Jo žodžiais, visi senovės imperijų žlugimo tragedijos elementai jau žiūri Paryžiui į akis. Ir Rusija, sakė jis, pasirėmęs rusų prof. Obolenskiu, pradėjo būti ir užsikrėtė sugriuvimo liga nuo tos valandos, kai prisisavino sau pirmąją svetimą tautą.

Ypač įsidėmėtina ir neužmirština, kad tada, 1923 m. M. Krupavičius, pasirėmęs John Meinord Keins'o darbais, pranašiškai pasakė štai ką: "Teisingumo obalsiai dėl kurių nepaisymo iškilo didysis karas, jau pačiame Versalio kongrese pasirodė esą užmiršti ir neteisėtumas pačioj pradžioj pradėjo reikštis . . . Versalio sutartis nėra taikos sutartis, bet tai yra naujo ir dar gal didesnio karo pranašavimas, naujos gal didesnės ir skaudesnės visam pasauliui nesantaikos dirvos parengimas". Kaip matome, ši ankstyva 1923 m. išvada pilnai pasitvirtino.

Odisėjiškos klajonės

Lietuvos demokratijos sušlubavimą 1926 m. trumpai apibūdinti nelengva. Bet pateiksiu keletą būdingų bruožų iš seimo protokolų. Po 1926 m. rinkimų seime, socialisttams liaudininkams ir socialdemokratams sudarius jungtinį bloką, pašlijo demokratinė dvasia. Gruodžio 16 d. 63-ame seimo posėdyje, pavyzdžiui, svarstant žemės ūkio ministerijos biudžetą, bene pačią didžiausią valstyinio biudžeto poziciją, seimo pirmininkas pranešė gavęs tada dažnai praktikuojamą pasiūlymą uždaryti kalbėtojų eilę. Pasiūlymas buvo priimtas ir žodžio negavo 13 pagrindinai opozicijos atstovų. Kilo triukšmas. Daug atstovų paprašė žodžio dėl balsavimo motyvų. Kalbėjęs darbo federacijos atstovas Radzevičius priekaištavo, kad dabartinės valdžios partijų atstovai visai nesidomi atstovų teiginiais, nes sprendimai yra priimami užkulisiuose ir daugumos mašina už juos nubalsuoja nesigilindama. O mums, sakė jis, lieka prieš tuos žalingus šaliai sprendimus protestuoti.

Kr. demokratų atstovas Masiliūnas: svarstant tokį svarbų dalyką, neleidžiama pasisakyti net patyrusiems atstovams, buvusiems ministeriams. Dėl tokio noro užkimšti kalbėtojams burnas jis pareiškė asmeninį protestą.

Darbo federacijos atstovas Ambrozaitis patarė pozicijai susirūpinti, nes dėl mažiausio dalyko seime nuolatos kyla audra; maldavo nedaryti pasiūlymų, kurie tą audrą didina. Jis primygtinai siūlė atsiimti sprendimą taip grubiai nutraukti diskusijas, pabrėždamas, kad triukšmas seime yra atspindys audros visuomenėje. Pozicija turi žiūrėti, kad ta audra nebūtų pražūtinga kraštui. Kai opozicija nurodo, kad dėl pozicijos politikos galima prarasti nepriklausomybę, tai pozicija, jos atstovai esą šaukia: "Mes tikime, kad tos nepriklausomybės nustosime". Ar galima po to ramiai sėdėti seime, klausė susirūpinęs krašto likimu kalbėjęs atstovas.

Jau buvo po vidurnakčio. Seimo pirmininkas gavo pasiūlymą baigti posėdį. Valdžios partijų dauguma nubalsavo posėdį tęsti. Buvo pasiūlyta pertrauka. Nubalsavo – prieš. Dar kartą buvo pasiūlyta posėdį baigti. Nubalsavo prieš. Prasidėjo ir sparčiai vyko abstrukcinis (kas prieš) biudžeto pozicijų balsavimas. Juo gruodžio 17 d. 3.43 v.r., įvyko valstybinis perversmas. Įėję į posėdžių salę keli karininkai pareikalavo atstovus per dvi minutes išsiskirsyti (apibendrinta iš protokolo).

Baigiamosios pastabos

Pagal "Nepriklausomos Lietuvos siemų protokolus" palietėme audringiausius pirmojo nepriklausomybės dešimtmečio laikus. Tai kovų už nepriklausomybę, Klaipėdos krašto prisijungimo ir tikro demokratinio gyvenimo metai. Deja, džiaugtis tos demokratinės kasdienybės gėriu nepakan-

(Nukelta į 5-tą psl.)

PADĖKA

A†A

ELENA GIPIENĖ

mirė 1990 m. vasario 12 d., palaidota vasario 15 d. Šv. Jono lietuvių kapinėse Mississaugoje.

Nuoširdi padėka klebonui kun. J. Staškui už maldas laidotuvių namuose, Mišias šventovėje ir palydėjimą į amžino poilsio vietą. Ačiū Danguolei Rodkienei už giedojimą šventovėje.

Dėkoju visiems giminėms, draugams ir artimiesiems už gėles, aukas Mišioms, išreiškstas užuojautas žodžiu bei raštu ir dalyvavimą laidotuvių apeigose.

Jūsų nuoširdumas lengvino taip skaudžią liūdesio valandą.

Vyras Julius

A†A
ELENAI GIPIENEI
mirus,

jos mylimam vyrui JULIUI, seserims — IRENAI VARANKIENEI, NATALIJAI ADAMS ir broliams bei jų visų šeimoms, giminėms ir artimiesiems reiškiame nuoširdžią užuojautą —

Vilniaus krašto lietuvių sąjungos centro valdyba

A†A
ELENAI GIPIENEI
mirus,

jos mylimą vyrą JULIŲ, seseris – IRENĄ VARANKIENĘ, NATALIJĄ ADAMS, brolius bei jų visų šeimas, gimines ir artimuosius nuoširdžiai užjaučiame ir kartu liūdime —

Angelė, Petras Česnulis ir šeima

A†A
ELENAI GIPIENEI
mirus,

jos vyrą JULIŲ ir gimines nuoširdžiai užjaučiame bei kartu liūdime —

Elena ir Steponas Pusvaškiai

A†A
ELENAI BINDOKAITEI-KERNIENEI
Lietuvoje mirus,

jos dukrai GAILEI KRIŠTOLAITIENEI, šeimai ir visiems artimiesiems reiškiame gilią užuojautą —

Hamiltono Aušros Vartų parapijos valdyba

A†A
ELEONORAI MACKEVIČIENEI
mirus,

dukteriai VIOLETAI ir šeimai reiškiame gilią užuojautą —

Aldona ir Aleksandras Kocenai

A†A
ELEONORAI STRIMAITEI-MACKEVIČIENEI
staiga mirus,

jos dukrai VIOLETAI reiškiame gilią užuojautą —

Nijolė Čerekienė *Dr. V. Vaitkevičius*
Warren, MI

A†A
APOLINARUI BERESNEVIČIUI
mirus,

žmonai BRONEI, sūnums – GITUI ir ALGIUI, dukrai NIJOLEI SLIVINCKIENEI su šeimomis ir visiems artimiesiems reiškiame gilią užuojautą –

Genovaitė ir Vytautas Balčiūnai

A†A
Inž. KAZIMIERUI VILČINSKUI
iškeliavus amžinybėn,

žmoną BIRUTĘ, dukrą dr. DANĄ, sūnus — dr. KĘSTUTĮ ir inž. RAIMONDĄ su šeimomis bei visus gimines jų liūdesyje užjaučiame —

Londono "Pašvaistės" choras

LIETUVA LAUKIA LAISVĖS
REMK IR AUKOK TAUTOS FONDUI!

Jūsų auka TAUTOS FONDUI garsina Lietuvos laisvės bylą laisvajame pasaulyje. Šešiomis kalbomis ELTOS ir radijo žinios nesulaikomai skleidžia informacijas įvairiuose kraštuose apie Lietuvos laisvės kovą ir ją skatina.

REMKIME TAUTOS FONDĄ

aukomis, darbais, palikimais. Kiekvienas paaukotas centas artina Lietuvai laisvės aušrą.

Aukas arba palikimus siųskime Tautos fondui:

TAUTOS FONDO ATSTOVYBĖ KANADOJE,
18 NORWICH RD., STONEY CREEK, ONT. L8E 1Z6.

A†A
APOLINARUI BERESNEVIČIUI
iškeliavus amžinybėn,

žmonai BRONEI, sūnums – GITUI ir ALGIUI, dukrai NIJOLEI SLIVINCKIENEI su šeimomis ir visiems giminėms reiškiame gilią užuojautą –

Rita ir Juozas Karasiejai *Genutė Gaižutienė*
Marija Karasiejienė *Stasė ir Juozas Zaviai*

Canadian Art Memorials Ltd.

176 Lakeshore Road West, Port Credit, Ont. L5H 1G4

LOUIS TEMPORALE - oficialus skulptorius - Bank of Canada, Bank of Montreal, Bank of Nova Scotia ir Archives Bldg. King George VI Niagara Falls

Atlieka įvairius kapų paminklų akmens ir skulptūros darbus — greitai ir meniškai. Užsakymus atliekame pagal projektus ir taip pat turime didelį pasirinkimą pagamintų paminklų lietuvių kapinėms

Užsakykite jau dabar, kad mes galėtume neskubėdami atlikti visą meniską darbą pagal pageidavimus.

Darbovietės telefonas 278-2757
Namų telefonas 278-4529

Kanados bei Ontario provincijos parlamentarai ir Lietuvių Bendruomenės atstovai vasario 2 d. susirinko Ontario parlamento rūmuose aptarti išvyką į Lietuvą. Pirmoje nuotraukoje iš kairės: prof. T. Parming, P. Browes, kelionės koordinatorė R. Rudaitytė; antroje: G. Petrauskienė, R. Johnston, V. Žalnieriūnaitė, Bob Rae, R. Punkris, prof. R. Vaštokas; trečioje: S. Careatz, D. Fleet, J. Sola, S. Flis ir J. Flis

Šiandien, kaip niekad...

Iš tolo stebime besikeičiantį Rytų Europos veidą, uoliai sekame įvykius Lietuvoje. Greitai pripratome matyti Lietuvos vardą pirmuose rimčiausių Vakarų pasaulio laikraščių bei žurnalų puslapiuose. Nebenustembam televizoriaus ekrane pamatę mokslininkus ir garsius žurnalistus, analizuojančius Lietuvos padėtį. Laikai, kuriuose smulkiausia žinutė apie lietuvius arba Lietuvą, patekusi į vakariečių spaudą nemažų, organizuotų išeivijos lietuvių pastangų dėka, mumyse sužadindavo didelį pasitenkinimą ir šviesią viltį, atrodo jau tolimosios praeities dalis. Dabar pati Lietuva atkreipia pasaulinės spaudos dėmesį.

Įvykiai Lietuvoje

Ryškiausią pavyzdį matėme sausio 10-13 d.d. M. Gorbačiovui besilankant Lietuvoj. Tomis dienomis Lietuvos žmonės, nesvyruojančiai reikalaujantys nepriklausomybės, buvo pačiame pasaulinio dėmesio centre. Televizijoje matėme paprastus žmones Vilniaus gatvėse, mandagiai besiginčijančius su Sov. Sąjungos vyriausiu pareigūnu. Matėme Vytautą Landsbergį, spaudos konferencijos metu aiškinantį, jog Lietuvai neteisingai primetama destabilizuojančios jėgos kaltė, kad Sov. Sąjunga privalo grąžinti ką prieš penkiasdešimt metų iš lietuvių tautos pavogė. Girdėjome Algimantą Čekuolį kalbantį apie sentimentus, ir į žurnalisto Ted Kappelio klausimą — ar lietuviai nesibijo sovietų karinės jėgos — atsakantį, jog okupacinės kariuomenės tankai jau penki dešimtmečiai kaip yra Lietuvoje.

Masinėms demonstracijoms vykstant Lietuvoje, ir mes būrėmės savo kolonijose išreikšti vienybę su kovojančia tauta. KLB iniciatyva rinkomės šventovėse Kalgaryje, Delhi, Edmontone, Hamiltone, Londone, Montrealyje, St. Catharines, Toronte ir Vankuveryje pasimelsti už Lietuvą. Tai darėme brolių Lietuvoje prašomi. Otavoje budėjome prie sovietų pasiuntinybės, viešai išreikšdami vienybę su tautos kamienu.

Mažai pasikeitė

Tų dienų nuotaika gal buvo šiek tiek apgaulinga. Lengvai galėjome pasijusti, jog Lietuva pagaliau užima savo teisėtą vietą. M. Gorbačiovo vizitas baigėsi mandagiu rankų paspaudimu bei kalbomis apie respublikų teisines "skyrybas" nuo Maskvos. Neįvyko jokia tragedija, tad galėjome atsidusti, galvodami kad viskas baigsis gerai. Pajutę, kad šįkart didžioji spauda į mus atkreipė dėmesį įvykių Lietuvoje dėka, galėjome įsitikinti, jog taip lengva bus ir toliau. Galėjome sumaišyti krizės pradžią su pabaiga. Galėjome įsitikinti, kad išeivijos paskirtis staigiai pasikeitė, kad ateityje būsime mažiau reikalingi Lietuvai.

Iš esmės tomis dienomis labai mažai kas pasikeitė. Prisimena kun. E. Atkočiūno, OFM, žodžiai, pasakyti Prisikėlimo parapijos šventovėje sausio 10 d.: "Šiandien, kaip niekad... matome Lietuvą..." Iš tikrųjų tą dieną, kaip niekad, ir mes, ir visas platusis pasaulis išvydome Lietuvą, nepalūžusią, drąsiai išsakiusią savo poziciją ir siekius. Tačiau kelias nuo dabartinės būklės iki nepriklausomos valstybės nė kiek nesutrumpėjo. Todėl būtų pražūtinga manyti, kad išeivija turėtų laikytis atokiau, užimti pasyvesnį vaidmenį Lietuvos reikaluose. Kaip tik atvirkščiai, KLB nusprendė pasinaudoti tokia susidomėjimo banga ir suaktyvinti veiklą.

Gyva veikla

Sausio 11-12 d.d. buvo suorganizuoti įvairūs pasikalbėjimai su radijo bei televizijos atstovais. Kun. E. Atkočiūnas, OFM, ir Algis Juzukonis kalbėjosi su Global televizijos žurnalistais. Arūnas Staškevičius per Montrealio CBC laidą atsakinėjo į klausimus. Algis Pacevičius turėjo pasikalbėjimus per CBC televizijos "Newsworld" laidą, per CBC radiją, su Keston College atstovu, per Graham Cable televiziją ir per CFNY radijo laidą. Rita Rudaitytė dalyvavo pokalbyje CJOH televizijoje Otavoje ir Romas Vaštokas su Algiu Juzukoniu pasirodė "Canada AM" laidoje. Algis Dudaravičius Edmontone turėjo net šešis pasikalbėjimus su įvairiomis radijo bei televizijos stotimis.

Išvyko į Lietuvą

Kiek sausio mėnesio įvykiai simboliškai įtvirtino Lietuvos poziciją, vasario mėnesio pabaigoj įvyksiantys respublikiniai rinkimai praktiškai nulems tautos ateitį. KLB-ės krašto valdyba, suprasdama šio momento svarbą, ryžosi supažindinti Kanados valdžios pareigūnus su artėjančiais rinkimais bei su dabartinėmis gyvenimo sąlygomis Lietuvoje. Ryšius su Kanados parlamentarais užmezgė ir Sąjūdžio seimo tarybos narys, Lietuvos deputatas Maskvoj Zigmas Vaišvila. Besilankydamas Kanadoje 1989 m. spalio mėnesį, Vaišvila kvietė Kanados parlamentarus atvykti į Lietuvą stebėti rinkimų.

Parlamentarai atsiliepė teigiamai ir su dideliu susidomėjimu. Todėl vasario 19 d. į Lietuvą išvyko KLB globojama vienuolikos parlamentarų delegacija. Delegaciją sudaro Richard Johnston (Ontario parlamentaras Scarborough West rajonui, NDP partijos narys) su žmona, Bill Blaikie (federacijos parlamentaras Winnipeg-Transcona rajonui, NDP partijos užsienio reikalų kritikas), Pauline Browes (federacijos parlamentarė Scarborough Centre rajonui, PC partijos narė), John Sola (Ontario parlamentaras Mississauga East rajonui, liberalų partijos narys), David Fleet (Ontario parlamentaras High Park-Swansea rajonui, liberalų partijos narys), Jesse Flis (federacijos parlamentaras Parkdale-High Park rajonui, liberalų partijos užsienio reikalų kritikas) su žmona, Sam Careatz (Ontario parlamentaras Durham East rajonui, PC partijos narys), Bob Rae (NDP partijos lyderis Ontario provincijoj, parlamentaras York South rajonui) su žmona. Tikimasi, kad ši susipažinimo išvyka bus Lietuvai naudinga. Bus užmegzti asmeniški kontaktai tarp Lietuvos vadovų ir Kanados parlamentarų, kurie ateityje gali tapti svarbiais ryšininkais. Be abejonės, parlamentarai iš arti susipažinę su Lietuva, bus jautresni ir Kanados lietuvių reikalams. Taip pat Kanados parlamentarai turės progą stebėti istorinius rinkimus Lietuvoje.

Delegaciją lydės Darija Deksnytė-Powell, LKB reikalų vedėja, Gabija Petrauskienė, PLB vicepirmininkė ir Rita Rudaitytė, KLB krašto valdybos vicepirmininkė bei išvykos koordinatorė. Jos Lietuvoje prisidės prie parlamentarų spaudos konferencijų ruošimo, palydės parlamentarus į įvairius susirinkimus, reikalui esant vertėjaus. Taip pat palaikys ryšius su gausia užsienio spauda ir Vilniaus universitete paruoš seminarą apie Kanados parlamentinės sistemos įvairius aspektus.

Vasario 2 d. Ontario parlamento rūmuose įvyko pirmoji informacinė sesija delegacijos nariams. Jiems buvo apibūdinta Lietuvos kultūra, Baltijos kraštų įvairūs persitvarkymo judėjimai bei įvykiai Lietuvoje pastaruoju metu. Tad galima tikėtis, kad parlamentarai pasiekė Lietuvą gerai informuoti.

Reikia lėšų

Taip pat KLB iniciatyva į Lietuvą jau pasiųstos įvairios techninės-mokslinės priemonės, pvz. kompiuteriai ir pan.

Aišku, tokie projektai kaip parlamentarų delegacijos ir priemonių siuntimas Lietuvon, reikalauja nemažai lėšų. Tačiau, ne naujas dalykas — prieš skaičiuojant pelną reikia investuoti. KLB krašto valdybos paskelbtas vajus Lietuvos reikalams kaip tik ir siekia sutelkti kapitalą, reikalingą investavimui į Lietuvos ateitį. Žinoma, šiuo atveju pelnas bus skaičiuojamas ne doleriais, o žingsniais, artinančiais tautą prie nepriklausomybės. Tam reikalinga kiekvieno Kanados lietuvio parama. Šiandien, kaip niekad...

KLB inf. / R.G.

PRANEŠIMAS IŠ VILNIAUS

Kanados parlamentarai Lietuvoje

Vasario 20 d. 11 v. į Vilnių atskrido Ontario prov. Naujųjų demokratų partijos lyderis Bob Rae su žmona Arlene. Juos orauostyje pasitiko rašytojas Grigorijus Kanovičius, Sąjūdžio veikėjas bei liaudies deputatas, ir Darija Deksnytė, KLB reikalų vedėja. Vakare 11 val. atskrido kiti Kanados parlamentarų delegacijos nariai. Juos iš Maskvos lydėjo KLB vykdomoji vicepirm. Rita Rudaitytė, o orauostyje pasitiko ir Sąjūdžio vardu pasveikino LPS atsakingasis sekretorius Virgilijus Čepaitis. Delegacijos atvykimą filmavo Kanados ir Sąjūdžio informacijos darbuotojai. Svečiai apsigyveno privačiai, nes patys to pageidavo, norėdami arčiau pažinti žmonių gyvenimo sąlygas.

Sekantį rytą, vasario 21 d., visi susirinko į Literatų svetainę netoli Sąjūdžio būstinės pusryčiams. Po pusryčių, atvykusią Kanados delegaciją, Sąjūdžio būstinės patalpose oficialiai pasveikino Sąjūdžio seimo tarybos pirmininkas prof. Vytautas Landsbergis. Salė buvo pilna žurnalistų ir filmuotojų iš įvairių kraštų. Prof. Landsbergis šiltais žodžiais pasveikino garbingus svečius ir apgailestavo, kad į Lietuvą neatvyko amerikiečių delegacija, kuriai nebuvo išduotos vizos. Po prof. Landsbergio žodžio Kanados parlamentarai klausinėjo apie dabartinę padėtį Lietuvoje, o ypač domėjosi jo komentarais apie įvyksiančius rinkimus.

Toliau buvo duota parlamentarams truputį laiko susipažinti su Vilniumi. Tą laiką daugelis panaudojo ne turistiniam malonumui, o pokalbiams su vilniečiais gatvėse, parduotuvėse ir pan.

Po pietų delegacija autobusu išvažiavo į Kauną, kur labai šiltai juos priėmė Jo Eminencija kard. V. Sladkevičius savo rezidencijoje netoli Kauno katedros. Kardinolas kiekvieną svečią asmeniškai pasveikino, su jais nusifotografavo ir įteikė po dovanėlę. Pusvalandį užtrukusį pasimatymą su kardinolu filmavo CTV televizijos stotis.

Architektų rūmuose parlamentarus priėmė Kauno Sąjūdžio taryba, kuriai pirmininkauja Kanadoje viešėjęs Česlovas Stankevičius. Svečiams buvo pristatyti Sąjūdžio remiami kandidatai iš Kauno ir supažindinta su Sąjūdžio tikslais, veikla bei rinkimų vajumi Kaune ir rajonuose. Bendros vakarienės metu toliau tęsėsi pokalbiai šiais ir kitais klausimais. Delegacija į Vilnių sugrįžo vidurnaktį.

Vasario 22, trečiadienį, 10 v. r. delegacija vėl susirinko Sąjūdžio būstinės patalpose išklausyti rinkimų apžvalgos, kurią padarė Respublikos vyriausio rinkimų komiteto narys Vacys Panumis. Jo pranešimą papildė Sąjūdžio rinkimų koordinacinės grupės darbuotojai Angonita Rupšytė ir Tautvydas Lideikis. Pastarieji paaiškino, kokius sunkumus Sąjūdis yra patyręs dėl savo kandidatų propagavimo, plakatų ir informacijos. Be to, prieš Sąjūdį vyksta priešiška agitacija ypač kaimuose, kur įtakos turi kolūkių pirmininkai. Po pranešimų parlamentarai klausė dalykiškus klausimus apie rinkimų taisykles, rinkėjų sąrašų sudarymą, Sąjūdžio pasinaudojimą televizija ir spauda, iškeliant savo kandidatus.

Delegacijos programoje dar numatyti susitikimai su Lietuvos ekonomistais, įvairių politinių partijų, judėjimų bei etninių mažumų atstovais ir išvykos į rinkimines apygardas (Palangą, Šalčininkus, Tauragę, Panevėžį ir kitur).

Užbaigiant šį pranešimą, tenka pastebėti, kad Kanados parlamentarai žavisi lietuvių vaišingumu ir draugiškumu, o ypač S ą j ū d ž i o rūpestinga globa.

Darija Deksnytė

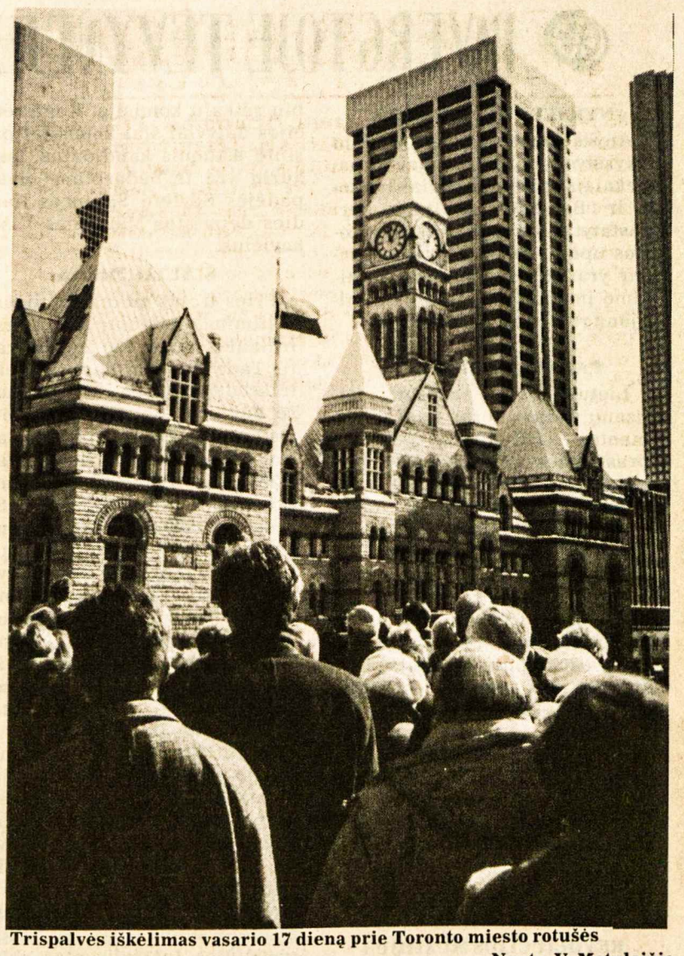

Trispalvės iškėlimas vasario 17 dieną prie Toronto miesto rotušės

Nuotr. V. Matulaičio

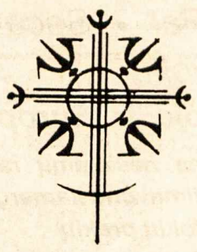

"Dievas teikia mums meilę, kad mylėtume tą, kurį Jis mums duoda"

The Lougheed & Barnard šeimos ir tarnautojai

"Žmonės, kurie atjaučia kitus"

Sudbury, Ontario

Jūs galite prisidėti prie ateities statybos per nepelningą gyvenamą plotą.

Kanados valdžia per Canada Mortgage and Housing Corporation bendrovę ir Ontario provincija per Ministry of Housing įstaigą skiria lėšas nepelningoms ir kooperatinėms organizacijoms, bažnyčioms, aptarnavimo klubams ir kitoms visuomeninėms grupėms, kurios nori remti prieinamos kainos gyvenamą plotą.

Dėl smulkesnių duomenų jūsų visuomeninės grupės turi kreiptis į artimiausią Ministry of Housing valdybą. Prašymai priimami iki 1990 m. balandžio 30 d. Padėkite statyti ateitį. Įsijunkite į nepelningo gyvenamo ploto statybą.

Nepelningas gyvenamas plotas visiems neša naudą.

Canada Ontario

Regional Offices of the Ministry of Housing:

55 Hesa St. S.	380 Wellington St.	1365 Richmond Rd.	1191 Lansing Ave.	540 West Arthur St.	4950 Yonge St.
Hamilton	Ste. 1100	Ste. 300	Sudbury	Thunder Bay	Suite 400
L8P 4R8	London N6A 5B5	Ottawa K2B 6R7	P3A 4C4	P7E 5R7	Toronto M2N 6K1
(416) 521-7500	(519) 679-7110	(613) 820-8305	(705) 560-6350	(807) 475-1465	(416) 225-1211
If long distance	If long distance	If long distance	If long distance	If long distance	If long distance
dial toll-free	dial toll-free	dial toll-free	dial toll-free	dial toll-free	dial toll-free
1-800-263-8295	1-800-265-4733	1-800-267-6108	1-800-461-1190	1-800-465-5015	1-800-668-0208

PAVERGTOJE TĖVYNĖJE

"NYKŠTYS" IR "BANGELĖ"

Anykščiuose darbą pradėjo "Nykštys" – alinė su maisto patiekalais. Klientai noriai lankosi ir "Bangelės" kavinėje, kuri pastatyta ant pastolių Šventosios upėje. Anykščių rajone dabar yra 61 visuomeninio maitinimo įmonė su metine trijų milijonų rublių apyvarta.

PAGERBĖ DAUMANTĄ

Lietuvoje buvo pagerbtas partizanų vadas Juozas Lukša-Daumantas (1921-1951), pokaryje prasiveržęs į Vakarus su Lietuvos katalikų laišku popiežiui Pijui XII, parašęs knygą "Partizanai už geležinės uždangos". Jis grįžo Lietuvon ir žuvo 1951 m. rugsėjo 4 d. J. Lukšos-Daumanto atminimas vietinių gyventojų ir Lietuvos persitvarkymo sąjūdžio pastangų dėka sausio 20 d. buvo įamžintas Garliavoje. Jo vardas suteiktas buvusiai Komjaunimo gatvei, vedančiai į žuvimo vietą, kur jau 1989 m. pavasarį buvo pastatytas paminklas. Dabar ant kampinio tos gatvės namo sienos atidengta memorialinė lenta su J. Lukšos-Daumanto bareljefu. Jo atminimui skirtos pamaldos įvyko Garliavos bažnyčioje.

REVOLIUCIJOS MUZIEJUS

Vilniuje vis dar veikia kadaise sovietintos Lietuvos revoliucijos muziejus, nesiderinantis su dabar prasidėjusiu tautiniu atgimimu. Esminių pakeitimų pareikalavo prieš Kalėdas sušauktas visuotinis to muziejaus darbuotojų susirinkimas. Trumpoje "Tiesos" informacijoje rašoma: "Jame vienbalsiai buvo priimta rezoliucija, kurioje pareikštas nepasitikėjimas šio muziejaus direktoriui generolui majorui K. Gauryliui. Darbuotojų nuomone, jų vadovo darbo metodai, stilius, požiūris į Respublikoje vykstančius pertvarkos procesus neatitinka šių dienų reikalavimų. Lietuvos kultūros ministerijai pasiūlyta pakeisti muziejaus direktorių. Susirinkime apsvarstytos revoliucijos muziejaus perspektyvos, darbo kryptys".

BEDARBIŲ KONFERENCIJA

Sausio pabaigoje Profsąjungų tarybos salėje Vilniuje įvyko pirmoji Lietuvos bedarbių konferencija, surengta vilniečio bedarbio Stanislovo Jako vadovaujamos iniciatyvinės grupės. Konferencijon iš visos Lietuvos suvažiavo apie pusantro šimto dalyvių, save laikančių neteisėtai atleistais iš darbo. Savo mintis jie išdėstė konferencijon pakviestiems valdžios, komunistų partijos ir profsąjungų atstovams. Pagrindinis dėmesys teko nedarbo problemai, įstatymų pažeidinėjimams, atleidžiant žmones iš darbo, atsainiam pareigūnų požiūriui į darbo netekusių asmenų vargus. Bedarbių konferencija išsirinko 20 narių koordinacinę tarybą, priėmė kreipimąsi į Lietuvos aukščiausiosios tarybos prezidiumą, reikalaujantį pripažinti egzistuojantį nedarbą, nustatyti bedarbio statusą ir pašalpų skyrimo tvarką, sudaryti bedarbių reikalų komisiją. Konferencijos dalyviai šiai komisijai pasiūlė aštuonis kandidatus, tarp kurių yra ir bedarbiams daug padėjęs Sovietų Sąjungos liaudies deputatas Marijonas Visakavičius.

ŠIAULIŲ DIENA

Prieš trejus metus šiauliečiai iškilmingai atšventė savo miesto ir Saulės mūšio 750 metų sukaktį. Tada buvo atidaryta Saulės laikrodžio aikštė, kurią papuošė ant kolonos iškelta skulptoriaus S. Kuzmos sukurta "Šaulio" figūra. Saulės mūšio data (1236. IX. 22) tapo tradicine metine švente — Šiaulių diena. Šis renginys 1989 m. rudenį susilaukė gausių dalyvių, dabartinių ir buvusių šiauliečių, suvažiavusių iš visos Lietuvos. Į dramos teatre surengtą koncertą įsijungė Šiaulių kamerinis orkestras, "Polifonijos" choras, dailųjį žodį garsinantis aktorius L. Noreika, Vilniaus filharmonijos sol. G. Kaukaitė ir smuikininkas A. Stulgys. Pamaldomis Šv. Petro ir Povilo bažnyčioje prisiminti jau mirusieji šiauliečiai, kapinėse aplankyti jų kapai. Vilniaus gatvėje, paverstoje pėsčiųjų bulvaru, savo gaminius pirkėjams siūlė tautodailininkai. Tūkstančius šiauliečių Saulės laikrodžio aikštėje sutelkė rež. R. Steponavičiūtės teatralizuotas vakaras, kuriame į juos Vydūno ir Justino Marcinkevičiaus kūrinių žodžiais prabilo didieji Lietuvos kunigaikščiai, suvaidinti Vilniaus konservatorijos studentų — būsimųjų Šiaulių dramos teatro aktorių.

LIETUVA GRĮŠ EUROPON

Vilniuje darbą pradėjo klubas "Europos forumas Lietuvoje", sutelkęs meno, kultūros ir mokslo veikėjus, kurie sieks bendradarbiavimo su Vakarų, Rytų ir Vidurio Europos intelektualais. Diskusijose prasiplės horizontai, atsiskleis naujos politinio, ekonominio, kultūrinio, mokslinio bendradarbiavimo gairės. Jos leis pasinaudoti toliau pažengusių Europos valstybių patirtimi demokratijos ir pilietinės visuomenės kūrime. Pirmąsias diskusijas "Europos forumas Lietuvoje" 1989 m. gruodžio 12 d. surengė Vilniaus universitete. Lietuva, įjungta į Sovietų Sąjungą, pastarajame penkiasdešimtmetyje buvo atskirta nuo Europos civilizacijos ir demokratijos raidos. Pranešimus apie atgimstantį Lietuvos valstybingumą ir jos grįžimą Europon padarė Europos parlamento baltiečių grupės generalinis sekr. Algis Klimaitis, Vilniaus universiteto docentas Zenonas Namavičius ir prof. Rolandas Pavilonis. Diskusijose paaiškėjo, kad Lietuvos dabar laukia du svarbūs žingsniai — nepriklausomybės atstatymas ir grįžimas lygiateise nare Europos tautų šeimon. Apie dabartinius įvykius Rytų Vokietijoje, abiejų Vokietijų susijungimą, Lietuvos grįžimą Europon kalbėjo svečiai iš Vakarų Vokietijos — Frankfurto prie Maino universiteto prof. Egbertas Janas ir Bundestagu vadinamo parlamento narys Richardas Šperlingas. **V. Kst.**

Lietuvos miestų telefonų kodai

Nuo šių metų pradžios veikia automatinis telefono sujungimas su Lietuva. Skambinant į Lietuvą, pirmiausia reikia pasukti tarptautinės centrinės (OTC) kodą: 0011; Sovietų Sąjungos: 7; Lietuvos: 01; – miesto Lietuvoje ir asmeninį telefono numerį.

Pvz. skambinant kam nors į Vilnių, pasukti: 011 7 01 22 ir asmeninį telefono numerį.

Naujoji Akmenė	**011 7 01**	**295**
Alytus	"	**235**
Anykščiai	"	**251**
Birštonas	"	**210**
Biržai	"	**220**
Druskininkai	"	**233**
Elektrėnai	"	**237**
Gargždai	"	**240**
Ignalina	"	**229**
Jonava	"	**219**
Joniškis	"	**296**
Jurbarkas	"	**248**
Kaišiadorys	"	**256**
Kaunas	"	**27**
Kelmė	"	**297**
Kėdainiai	"	**257**
Klaipėda	"	**261**
Kretinga	"	**258**
Kupiškis	"	**231**
Lazdijai	"	**268**
Marijampolė	"	**243**
Mažeikiai	"	**293**
Molėtai	"	**230**
Nida	"	**259**
Pakruojis	"	**291**
Palanga	"	**236**
Panevėžys	"	**254**
Pasvalys	"	**271**
Plungė	"	**218**
Prienai	"	**249**
Radviliškis	"	**292**
Raseiniai	"	**228**
Rokiškis	"	**278**
Skuodas	"	**216**
Sniečkus	"	**266**
Šakiai	"	**247**
Šalčininkai	"	**250**
Šiauliai	"	**214**
Šilalė	"	**269**
Šilutė	"	**241**
Širvintos	"	**232**
Švenčionys	"	**217**
Tauragė	"	**246**
Telšiai	"	**294**
Trakai	"	**238**
Ukmergė	"	**211**
Utena	"	**239**
Varėna	"	**260**
Vilkaviškis	"	**242**
Vilnius	"	**22**
Zarasai	"	**270**

Ottawa, Ontario

OTAVOS APYLINKĖS lietuviai gausiai dalyvavo 72-me Nepriklausomybės šventės minėjime vasario 10 d.

Po Kanados himno, buvo pradėta oficialioji programos dalis su kun. dr. V. Skilandžiūno invokacija. KLB Otavos apylinkės pirm. V. Radžius tarė įžanginį žodį, pasveikino atsilankiusius tautiečius, svečius ir parlamentarus Mac Harb, Beryl Gaffney ir Dalton McGuinty. Pranešėja buvo Rita Sakutė.

Prof. R. Vaštokas, Trento universiteto profesorius, neseniai grįžęs iš Lietuvos, skaitė paskaitą apie dabartinius įvykius Lietuvoje ir nepriklausomybės atstatymo siekius. Jo pastabomis labai susidomėjo Kanados parlamentarai, dalyvavę šioje iškilmėje. Meninę programą atliko Toronto trijulė "Serenada" ir Otavos merginų dainos vienetas "Banga". Torontiečiai Ramūnas Underys, Vaidotas Vaičiūnas ir Paulius Vytas džiugino publiką savo tautinių motyvų dainomis ir muzikos menu. Dalyviai jiems ne tik plojo, bet ir įsijungė į jų dainavimą.

Otavos dainos vienetas "Banga" gražiai paįvairino meninę programą sutartinėmis ir tarmiškomis dainomis. "Bangai" vadovauja Loreta Lukšaitė-Cassidy ir Rūta Kličienė, kartu dainuodamos su Vida Balsevičiūte, Julija Mitalaite, Silvija Jurgutyte, Rasa Jurkute ir Rita Sakute.

Visi programos atlikėjai buvo apdovanoti gėlėmis ir dovanomis jauniausiųjų bendruomenės atstovų. Programa baigta Tautos himnu.

Po minėjimo kavinėje pasivaišinta ponių suneštais valgiais. Iškilmės praėjo nuoširdžioje nuotaikoje ir su viltimi, kad bus atstatyta Lietuvos nepriklausomybė. **Algimantas Eimantas**

Žymioji laisvės kovotoja NIJOLĖ SADŪNAITĖ lankosi pas Los Angeles lietuvius. Nuotraukoje iš kairės: ANGELĖ NELSIENĖ, JONAS MATULAITIS, ALLAN BACK, "Orange Country Register" redaktorius

Nuotr. J. Matulaičio

Hamilton, Ontario

KOVO 4 d., sekmadienį, 4 v.p.p., kviečiame visus į metinį religinį koncertą parapijos šventovėje. Programą atliks Hamiltono smuikininkės Audra ir Rūta Balytaitės ir Toronto jaunų dainininkių vienetas "Sutartinė". Vargonais palydės Paulius Vytas. Šis koncertas yra ruošiamas ne dėl pelno, o dvasiniam praturtinimui Šv. Kazimiero ir Tikinčios Lietuvos dienos proga. Po koncerto — kavutė.

Hamiltono ateitininkai

Winnipeg, MB

A.a. LEONAS STANIUS (Stanevičius), 77 metų amžiaus, po trumpos ligos mirė St. Bonifaco ligoninėje 1990 m. sausio 27 d. Velionis gimė Telšiuose, studijavo VD universitete ir dirbo Kauno ligonių kasoje skyriaus vedėju. Į Kanadą atvažiavo 1948 m. ir apsigyveno Winnipege. Gedulines pamaldas Šv. Kazimiero šventovėje laikė prel. J. Bertašius. Jo paties pageidavimu, palaikai sudeginti ir palaidoti All Saints kapinėse šalia žmonos Elenos, mirusios 1976 m. Nuliūdę liko sūnus Algis Lingė su šeima, sesuo Eugenija Bartusevičienė, svainis Apolinaras Varnelis Mičigano valstybėje ir daug kitų giminių JAV ir Lietuvoje.

A.a. OTTO BARKOWSKI, 80 metų amžiaus, neilgai sirgęs mirė Sveikatos mokslų centre 1990 m. vasario 5 d. Otto gimė Nausėdyje, Tauragės apskr. ir atvykęs į Kanadą apsigyveno Winnipege. Buvo Manitobos lietuvių klubo ir parapijos narys. Maldas laidotuvių koplyčioje ir gedulingas pamaldas Šv. Kazimiero šventovėje laikė prel. J. Bertašius. Palaidotas All Saints kapinėse. Liūdesyje liko dvi dukterys Hilda Šarauskienė su šeima, Judita Winnipege, sūnus Mykolas Las Vegas Nev., brolis Robertas Vankuveryje, vaikaičiai ir daug kitų giminių bei artimųjų. **EKK**

Cleveland, Ohio

VIETINIS DIENRAŠTIS "The Plain Dealer" labai vertina skaitytojų laiškus, kuriuos spausdina specialiame skyriuje. Redakcija kas mėnesį atrenka įdomiausiai parašytą laišką. Praėjusiais metais ji atrinko 12 autorių, kurių tarpe buvo ir uoli lietuvių spaudos bendradarbė Aurelija Balašaitienė. Š. m. sausio 13 d. Universiteto klube dienraščio redakcija suruošė specialias pagerbtuves dvylikai autorių, atrinktų iš 2000 kandidatų. Pakvietime A. Balašaitienei buvo parašyta: "Mes labai vertiname įnašus tūkstančių laiškų rašytojų. Jūs esate tarp 12 atrinktų geriausių iš daugiau kaip 2000 kandidatų. Jūs ir Jūsų svečias esate kviečiami susitikti su mūsų redaktoriais, vyriausiais direktoriais ir redakcinio štabo nariais". A. Balašaitienė dalyvavo tose pagerbtuvėse lydima dr. V. Stankaus ir žurnalisto P. Vaitiekūno. Tikimės, kad pati autorė A. Balašaitienė, gavusi marmorinę lentelę su įgraviruota jos pavarde, pati plačiau parašys savo įspūdžius. **Kor.**

• Ar jau parėmei Kanados lietuvių kultūros muziejų?

Century 21 OFFORD REALTY LTD.
Member Broker
1531 Mosley St., Site 311, Box 79, Wasaga Beach, Ont. L0L 2P0
Parduodant, perkant ar tik dėl informacijos apie namus, vasarnamius, ūkius, žemes Wasagos, Staynerio ir Collingwoodo apylinkėse kreipkitės į

Angelę Šalvaitytę, B.A.,
pirkimo ir pardavimo atstovę.
Ji mielai jums patarnaus.
Darbo tel. (705) 429-2121,
namų tel. (705) 429-6428.

1. **Sutvarkome dokumentus privačiom kelionėm į Lietuvą.** Parūpiname iškvietimus neturintiems giminių Lietuvoje, surandame gyvenamą vietą, pasitinkame su automobiliu orauostyje.
2. **Giminėms Lietuvoje** įvairiom progom pristatome gėles, saldainius, šampaną ir pasveikiname.
3. **Siunčiame į Lietuvą** televizijas, video ir medikamentus.
4. **Nuperkame** pigiausiomis kainomis automobilius "Lada" Lietuvoje. Siunčiame naujas ir naudotas "Ladas" į Lietuvą. Taip pat galime nupirkti naujus arba naudotus automobilius iš Vakarų Vokietijos.

Skambinti Raimondui tel. 528-4173, Hamiltone, Ont.

ED MASOTTI REAL ESTATE LTD. REALTOR
2093 Pine St. Burlington, Ontario L7R 1G1
Jei norite pirkti ar parduoti namą, patarnauju lietuvių kalba Hamiltone ar Burlingtone
ANELĖ MURAUSKAITĖ
Verslo tel. 637-2376 Namų tel. 389-4242

Vienintelis lietuvių bankelis Kanadoje, įsikūręs nuosavuose namuose –

HAMILTONO LIETUVIŲ KREDITO KOOPERATYVAS **"TALKA"**
830 Main Street East, Hamilton, Ontario L8M 1L6
Tel. 544-7125

Darbo valandos: pirmadieniais, antradieniais ir ketvirtadieniais – nuo 10 v. ryto iki 5 v.p.p., trečiadieniais – nuo 10 v. ryto iki 1 v.p.p., penktadieniais — nuo 10 v. ryto iki 7 valandos vakaro, šeštadieniais — nuo 9 v. ryto iki 12 v. ryto.
Liepos-rugpjūčio mėn. uždaryta.

AKTYVAI PER 31 MILIJONĄ DOLERIŲ

MOKAME UŽ:		IMAME UŽ:	
kasd. pal. čekių sąsk. iki	5.5%	asmenines paskolas	15.5%
santaupas	7.5%	nekiln. turto pask. 1 m.	12.75%
kasd.pal.taupymo s-ta	7%	nekil.turto pask. 2 m..	12%
90 dienų indėlius	10%	*Nemokamas čekių ir sąskaitų apmokėjimo patarnavimas.*	
1 m. term. indėlius	11%	*Nemokama narių gyvybės drauda pagal santaupų dydį iki $2.000 ir asmeninių paskolų drauda iki $25.000.*	
1 m. term.ind.mėn.pal.	10.5%		
3 m. term.indėlius	11%		
RRSP ir RRIF (pensijos)	8.5%		
RRSP ir RRIF 1 m.	11%		
RRSP ind. 3 m.	11%		

LIETUVIAI PASAULYJE

JA Valstybės

Šv. Petro lietuvių parapija Bostone, kurios klebonas yra kun. Albertas Kontautas, gavo kardinolo Bernardo Law leidimą atnaujinti bažnyčią, kleboniją ir aikštę automobiliams statyti. Atnaujinimo projektai jau seniai buvo paruošti, bet nepradėti vykdyti, nes jiems trūko arkivyskupijos sutikimo. Šv. Petro parapija dabar pasiliks atnaujintuose senuosiuose pastatuose, o jai priklausantys pastatai Septintojoje gatvėje bus parduoti.

A. a. Juzė Rauktytė-Daužvardienė, 1971 m. rugsėjo 27 d. Čikagoje mirusio Lietuvos generalinio konsulo dr. Petro Daužvardžio našlė, amžinybėn iškeliavo sausio 29 d., sulaukusi 85 metų amžiaus. Po vyro mirties ji buvo patvirtinta Lietuvos garbės konsule 1972 m. lapkričio 2 d. ir šias pareigas ėjo iki 1986 m. pradžios. Tada velionę pakeitė Lietuvos diplomatijos šefo dr. St. Bačkio Lietuvos garbės konsulu Čikagoje paskirtas Vaclovas Kleiza. Velionė buvo pašarvota St. Lekavičiaus ir sūnų laidotuvių namų koplyčioje Palos Hills. Velionės palaikai į Šv. Kazimiero kapines palydėti iš Švč. Mergelės Marijos gimimo parapijos bažnyčios vasario 3 d. Gedulines Mišias su kitais kunigais koncelebravo klebonas kun. Jonas Kuzinskas. Pamaldose žodį tarė Lietuvos atstovas Vašingtone Stasys Lozoraitis. Palaidota šalia savo vyro a.a. Petro Daužvardžio. Apeigas atliko kun. J. Kuzinskas. Pamaldose ir laidotuvėse dalyvavo daug lietuvių.

Čikagos ir apylinkių lituanistinių pradinių mokyklų mokytojų ir vedėjų konferencija sausio 21 d. Jaunimo centre susilaukė apie 40 dalyvių, kuriuos pasveikino JAV LB švietimo tarybos pirm. Regina Kučienė. Ji skatino mokytojus ieškoti naujų būdų, kurie sudomintų lietuviukus šeštadieninėmis mokyklomis ir paskatintų norą jas lankyti. Konferenciją surengė mokytojos Danutė Dirvonienė ir Vida Brazaitytė. Paskaitas skaitė prof. dr. Dalia Katiliūtė ir Nijolė Gierštikienė. Pirmoji paskaita lietė motyvaciją, antroji — grafinės reprezentacijos metodą. Prof. dr. D. Katiliūtė-Boydstunienė, dalyvavusi Vytauto D. universiteto atkūrime Kaune, dirbs dėstytoja Vilniaus universitete.

Bostono lietuvių kolonija sausio 13 d. neteko širdies smūgio staiga pakirsto a.a. inž. Broniaus Galinio. Velionies mirtį pranešė amerikiečių spauda ir P. Viščinio radijo programa "Laisvės varpas". Atsisveikinimas su velioniu, vadovaujamas inž. dr. Jurgio Gimbuto, įvyko sausio 15 d. Caspero laidotuvių namuose Dorčesteryje. Velionies gyvenimo kelią bei jo šakotą veiklą apibūdino inž. Jonas Vasys, maldoms vadovavo Šv. Petro bažnyčios Bostone klebonas kun. Albertas Kontautas. Atsisveikinime žodį tarė Lietuvių moterų federacijos Bostono klubo pirm. Elena Vasyliūnienė, JAV LB Bostono apygardos valdybos pirm. Česlovas Mickūnas ir ramovėnų atstovas Martynas Dapkus. Pats velionis ir jo šeima pageidavo, kad gėlės būtų pakeistos aukomis JAV lietuvių fondui. Laidotuvių metu jam buvo surinkta $2.000, Tautos fondui — $75. Palaidotas sausio 16 d. iš Šv. Petro bažnyčios Forest Hill kapinėse. Gedulines Mišias koncelebravo klebonas kun. A. Kontautas su emeritu kun. Antanu Baltrašiūnu. Kapinėse trumpą atsisveikinimo žodį tarė JAV LB Bostono apylinkės pirm. dr. Romas Buivydas. Laidotuvėse dalyvavo daug Bostono ir apylinkės lietuvių.

Australija

Vasario 16 gimnazijon Sidnio lietuviai išlydėjo Reginą Coxaitę, baigusią australų gimnaziją, išlaikiusią ir lietuvių kalbos egzaminus, įskaitytus abitūron. Ji yra dukra Marinos Osinaitės-Cox. Vienerių metų išvyką V. Vokietijon ir mokymąsi Vasario 16 gimnazijoje finansiškai rėmė Australijos lietuvių fondas su išvykstančiosios močiute O. Osiniene. Liepos pradžioje R. Coxaitė planuoja apsilankyti Vilniuje ir ten susitikti su Sidnio tautinių šokių grupės nariais, atvykusiais Tryliktojon tautinėn Lietuvos dainų šventėn.

Kanberos lietuvių pensininkų draugija "Paguoda" pradėjo dešimtuosius veiklos metus. Jos pagrindinis organizatorius buvo K. Keraitis, vietinėms sąlygoms pritaikęs iš Kanados lietuvių pensininkų gautus įstatus. Jo pastangas nutraukė mirtis, kai šią idėją jau buvo perdavęs A. Čeičiui ir A. Švedui. "Paguodos" draugija gimė steigiamajame susirinkime 1981 m. rugpjūčio mėnesį. Pirmą valdybą sudarė: pirm. A. Čeičys, sekr. M. Martišiuvienė ir ižd. A. Švedas. Draugijos nariai susirenka kiekvieno mėnesio trečią trečiadienį, rūpinasi šalpa, ekskursijomis, parama Vasario 16 gimnazijai, kasmet surengia kalėdinį pobūvį. Pensininkų draugija "Paguoda" tapo viena stipriausių ir populiariausių lietuviškųjų organizacijų Kanberoje. Ateities planams vadovauja dabartinė jos valdyba: pirm. V. Šimkus, sekr. R. Patašiuvienė, ižd. E. Masiulienė ir renginių vadovė O. Peciulevičienė.

Britanija

Mančesterio lietuvių klube sausio 20 d. buvo sušauktas metinis ramovėnų skyriaus susirinkimas. Dalyvius pasveikino valdybos pirm. K. Murauskas, susikaupimo minute paprašęs pagerbti metų laikotarpyje mirusius ramovėnus. Valdybos nariai padarė tradicinius metinės veiklos pranešimus. Revizijos komisijos aktą perskaitė jos pirm. S. Lauruvėnas, pabrėždamas iždininko A. Jakimavičiaus tvarkingai vedamą atskaitomybę. Nariams pageidaujant, sekančiai kadencijai sutiko pasilikti senoji ramovėnų skyriaus valdyba: jau trisdešimt antrus metus pirmininkaujantis K. Murauskas, vicepirm. H. Silius, sekr. H. Vaineikis, ižd. A. Jakimavičius. Pasiliko ir revizijos komisija su pirm. S. Lauruvėnu, nariais V. Motuza ir A. Podvoiskiu.

Prancūzija

Prancūzijos LB tarybos posėdyje sausio 25 d. Paryžiuje valdybon buvo išrinktas Kristofas J. Mončys. Dabartinę PLB valdybą sudaro: pirm. Ričardas Bačkis, generalinis įgaliotinis K. J. Mončys, ižd. J. Tomkus, kultūrinių reikalų vadovė ir sekr. K. Masiulytė-Paliulienė. Religiniais lietuvių reikalais rūpinasi PLB tarybos pirm. prel. J. Petrošius. Valdybos pirm. R. Bačkis su Prancūzijos televizijos atstovais vasario 14 d. išvyko Lietuvon. Ten buvo numatyta viešėti iki vasario pabaigos.

FIRCHUK TEXTILES LTD.
610 Queen Street West, Toronto, Ontario M6J 1E3
Tel. (416) 364-5036

Turime šių firmų prekes: Sharp, Panasonic, Hitachi, Sanyo, Toshiba, Sony, JVC, AIWA, Akai, National.

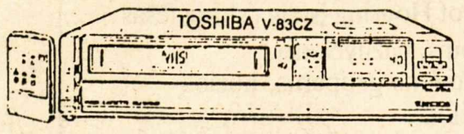

Mes suprantame jus ir jūsų giminių Lietuvoje reikalavimus.

Mes turime didelį pasirinkimą stereo ir video magnetofonų, video kamerų, sintezatorių, kalkuliatorių ir kitų elektroninių reikmenų.

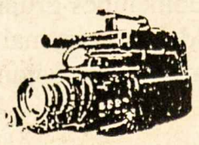

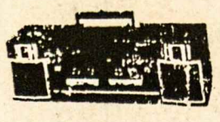

PANASONIC NV-M7EN

Ateikite ir palyginkite mūsų kainas. Malonus patarnavimas, galimybė susikalbėti angliškai, ukrainietiškai, lenkiškai, rusiškai bei jugoslaviškai.

SONY CFS-W350S

Visos elektroninės prekės yra PAL/SECAM, 220-VOLT.

Mes siunčiame iki 20 kg siuntinius į Lietuvą. Muitą galite sumokėti Kanadoje ar Lietuvoje. Turime didelį pasirinkimą didelių ir mažų skarų, šalikų, sportinių batų, kelnių (jeans), odinių paltų, dirbtinio kailio paltų ir kitų drabužių, kuriuos mėgsta Lietuvoje.

Darbo valandos nuo pirmadienio iki šeštadienio
9 v.r. – 5.30 v.p.p.

'SAMOGITIA'
Knygų rišykla "SAMOGITIA"
meniškai įriša knygas bei žurnalus
A. Plenys
3333 Grassfire Cres., Mississauga, Ont. L4Y 3J8 Tel. (416)625-2412

Įvedu šildymo ir vėsinimo sistemą, atlieku visus taisymo ir skardos darbus
(Esu "Union Gas" atstovas)
Jurgis Jurgutis
Tel. 383-9026
154 Darlington Dr.
Hamilton, Ontario L9C 2M3

MOGUL STEREO
Visos sistemos • Pal • Secam
110-220 voltų
tinka naudoti Lietuvoje ir Europoje
Turime didžiausią pasirinkimą nešiojamų radijų, televizijų, video aparatų, filmavimo kamerų, magnetofonų bei kitokių prekių iš šių žymių firmų:
Sony, Toshiba, Sharp, Hitachi ir t.t.
Garantuojamos geriausios kainos
JAVID MIRZA
FAX: 664-5737
170 Highway 8, Stoney Creek, Ont. 664-5733
891 Upper James, Unit 4, Hamilton, Ont. 574-3310

Lietuvos nepriklausomybės šventės iškilmių dalyviai vasario 18 d. Anapilio salėje — Nuotr. O. Burzdžiaus

Septyniasdešimt antroji sukaktis

Vasario 16-sios iškilmės Toronte-Mississaugoje • Susitikimo vakaras • Vėliavų iškėlimas prie rotušių • Iškilmingos pamaldos • Minėjimas Anapilyje

KLB krašto valdyba vasario 16, penktadienio vakare, Prisikėlimo parapijos salėje suruošė kitataučiams skirtą vakarą. Dalyvavo kelių valstybių konsulai, federacinės, provincinės, Toronto miesto valdžios atstovai, taipogi tautinių bendruomenių bei organizacijų pirmininkai ar jų atstovai, tautinių laikraščių redaktoriai, lietuvių visuomenės veikėjai. Iš konsulų dalyvavo Vokietijos generalinis konsulas, diplomatinio korpuso dekanas Toronte, dr. von Henning, Estijos konsulas I. Heinsoo, Mali konsulas P. Tuz, Rwandos konsulas Heynemann, JAV vicekonsulė C. D. Shuh. Vakaro programai vadovavo Ramūnė Sakalaitė-Jonaitienė.

Kalbos

Pagrindinį žodį tarė KLB krašto valdybos pirm. Algis Pacevičius, pažymėdamas, kad keičiantys įvykiai Rytų Europoje duoda tvirtų vilčių, jog kitais metais, švenčiant nepriklausomybės šventę, bus galima džiaugtis valstybine laisve.

Tarė žodį Lietuvos generalinis konsulas Haris Lapas, optimistiškai žvelgdamas į Lietuvos ateitį.

Ontario provincijos pramonės, prekybos ir technologijos ministeris Monte Kwinter perdavė sveikinimus premjero David Petersono ir nuo savęs linkėjo greičiau Lietuvai išsivaduoti iš priespaudos.

Parlamentaras Harry Chadavick sveikino Kanados ministerio pirm. Brian Mulroney vardu, linkėjo lietuvių tautai šviesesnės ateities. Jautrų žodį tarė federacijos parlamentarė Pauline Browes, kuri su kitais parlamentarais vasario 19 d. išvyko į Lietuvą stebėti rinkimų. Dar kalbėjo parlamentaras Jesse Flis, kuris taip pat išvyko į Lietuvą. Tarp svečių buvo parlamentaras John Sola, taipogi išvykos į Lietuvą delegacijos narys.

Toronto miesto tarybos narys Tony O'Donohue perdavė burmistro Art Eggleton sveikinimus ir pats džiaugėsi lietuvių laimėjimais kovoje už tautos laisvę. Dalyvavo ir jo žmona Aldona. Kalbos buvo baigtos KLB Toronto apylinkės valdybos pirm. Rimo Strimaičio žodžiu.

Po kalbų, programos vedėja Ramūnė Sakalaitė-Jonaitienė supažindino su gausiu skaičiumi oficialių asmenų, dalyvavusių vakare.

Meninę programą, vadovaujant Irenai Poškutei, atliko jaunimo ansamblis "Atžalynas", grakščiai pašokdamas keletą tautinių šokių. Teko pastebėti, kad šokiais gyvai domėjosi vakaro svečiai.

Salė buvo papuošta simboliniais plakatais ir šūkiais, kurių paruošimu rūpinosi Kanados lietuvių jaunimo sąjungos pirm. R. Punkris.

Visi gardžiai vaišinosi B. Stanulienės pagamintais valgiais. Troškulį malšino T. Stanulis ir A. Blauzdžiūnas.

Greit atgaus nepriklausomybę

Prie Toronto rotušės iškelti Lietuvos vėliavą vasario 17, šeštadienį, 12 v. susirinko apie 100 žmonių, kurių tarpe buvo nemažai jaunimo. KLB Toronto apylinkės valdybos vicepirm. K. Budrevičiaus pakviestas trumpai kalbėjo Lietuvos generalinis konsulas Haris Lapas. Po to kalbėjo Toronto burmistras Art Eggleton, pažymėdamas, kad jam malonu stebėti Lietuvos plazdančią vėliavą, simbolizuojančią Lietuvos laisvę. Vėliavos iškėlime dalyvavo Toronto miesto tarybos nariai W. Boytchuk ir D. Shea, taipogi parlamentaras D. Fleet. Vėliava buvo iškelta, giedant Lietuvos ir Kanados himnus.

Lietuvos generalinis konsulas HARIS LAPAS kalba Vasario 16 minėjime Anapilio salėje — Nuotr. O. Burzdžiaus

Prie Mississaugos rotušės trispalvė buvo iškelta vasario 18, sekmadienį, po 11 v.r. Mišių Lietuvos kankinių šventovėje. Vėliava iškelta, giedant Kanados ir Lietuvos himnus. Burmistrė Hazel McCallion pasakė nuoširdų žodį, pažymėdama, kad nėra abejonės — Lietuva greitai atgaus nepriklausomybę. Tai akivaizdžiai rodo įvykiai Rytų Europoje.

Pamaldos

Iškilmingos pamaldos vasario 18, sekmadienį, vyko trijose lietuvių šventovėse: Išganytojo (evangelikų), Lietuvos kankinių ir Prisikėlimo. Buvo pasakyti pritaikyti Vasario 16-jai pamokslai. Pamaldose organizuotai su vėliavomis dalyvavo lietuvių organizacijos. Įsijungė ir Maironio mokykla, kurios auklėtiniai atliko Mišių skaitymus ir nešė aukas.

Minėjimas

Septyniasdešimt antrosios Lietuvos nepriklausomybės šventės minėjimas įvyko didžiojoje Anapilio salėje Mississaugoje, dalyvaujant per tūkstantį tautiečių.

Minėjimas buvo pradėtas vėliavų įnešimu, Kanados himnu ir invokacija. Anapilio parapijos klebonas kun. Jonas Staškus invokacijoje priminė, kad kai kuriems Vakarų politikams ir žurnalistams labiau rūpi Sov. Sąjungos imperija negu pavergtų tautų likimas.

Atidaromąjį žodį tarė KLB Toronto apylinkės valdybos pirm. Rimas Strimaitis, primindamas, kad daug iškentėjusi lietuvių tauta pagaliau atsikvėpia ir žengia į nepriklausomybę.

Atsistojimu buvo pagerbti Lietuvos laisvės kovotojai — savanoriai.

Savo žodyje lietuvių ir anglų kalbomis generalinis konsulas Haris Lapas sakė — po Antrojo pasaulinio karo Lietuvoje žuvo 30,000 laisvės kovotojų-partizanų už Lietuvos laisvę. Dabar lietuvių tauta taikingomis, demokratinėmis priemonėmis siekia atgauti prarastą nepriklausomybę. Supažindino su Amerikos valstybės sekretoriaus James Bakerio pareiškimu, kuriame sakoma, jog JAV niekad nepripažino ir nepripažins Baltijos valstybių aneksijos.

Pagrindiniai kalbėtojai

Pirmas lietuviškai kalbėjo svečias iš Lietuvos kun. Edmundas Atkočiūnas, OFM. Su juo susirinkusius supažindino Rimas Strimaitis. Kun. E. Atkočiūnas, OFM, gyvena Kretingoje, yra Šv. Kazimiero lietuvių pranciškonų provincijos atstovas ir Kretingos parapijos vikaras. Jis kalbėjo 1988 m. pirmame Sąjūdžio mitinge.

Savo kalbos pradžioje pasidžiaugė, kad su kitais dviem kunigais iš Lietuvos gavo iš generalinio konsulo H. Lapo Lietuvos pasus. Juo didžiuojasi ir rengiasi jį pilnai panaudoti.

Priminė svarbiausias lietuvių tautos ir valstybės istorines datas. Praeitis ir dabartis sudaro mūsų tautinę būseną. Nežinome praeities, nesuvokiame dabarties ir ateities siekių. Senoji Lietuva nėra palikusi raštiškų paminklų. Bet ji turėjo kilnią dvasinę kultūrą. Ji atsispindi liaudies kūryboje, mitologijoje. Tų dvasinių lobių atradimu itin yra susirūpinę lietuviai tėvynėje.

Siaubingas vaizdas yra Mažojoje Lietuvoje — Karaliaučiaus srityje. Ten gyvena 40,000 lietuvių. Iki šiol nebuvo lietuvių mokyklų. Dabar pradėtas organizuoti lietuvių kalbos mokymas. Nėra šventovių. Nėra religinio gyvenimo.

Lietuvoje reikia dvasinio, religinio atgimimo. Reikia perorganizuoti parapijų veiklą. Galėtų savo patyrimu pagelbėti išeiviai. Dvasinis alkis kartais yra svarbesnis negu kasdieninė duona.

Per paskutinius dešimtmečius buvo brukama slavų kultūra. Ne vien išeivijoje, bet ir Lietuvoje yra atskilusių nuo tautos kamieno ir jos siekių.

Pilnos religinės laisvės Lietuvoje dar nėra. Pranciškonai stengiasi atkurti vienuolyną Kretingoje. Vienuolynas nėra dar įteisintas, Saugumo pareigūnų trukdomas.

Aušta laisvės rytas

Antras kalbėtojas buvo Patrick Boyer, parlamentinis Kanados užsienio reikalų ministerio sekretorius. Su juo supažindino KLB valdybos pirm. Algis Pacevičius, kartu pasveikindamas KLB krašto valdybos vardu.

P. Boyer, kuris dažnai dalyvauja lietuvių renginiuose, perdavė Kanados ministerio pirm. Brian Mulroney ir užsienio reikalų ministerio Joe Clark sveikinimus.

Lietuviai praeity daugelį metų savo tautos istorinį įvykį — nepriklausomybės paskelbimą minėdavo liūdnoje nuotaikoje. Dabar jau brėkšta aušra. Keičiasi įvykiai. Jau galima įžvelgti ir laisvės rytą.

Komunizmas neišlaikė istorinio egzamino. Jis jau byra ir neturi ateities. Rytų Europos tautos pasiryžusios įrodyti, kad jos pačios daug išmintingiau moka valdytis.

Didžiosios jėgos, JAV ir Sov. Sąjunga, Vietname ir Afganistane patyrė, jog karu neišsprendžiamos tarptautinės problemos.

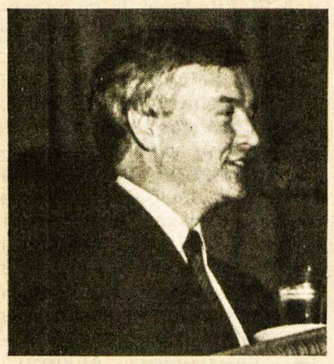

Nepriklausomybės šventėje pagrindinis kalbėtojas anglų kalba — Kanados parlamento narys ir užsienio reikalų ministerio parlamentinis sekretorius PATRICK BOYER — Nuotr. O. Burzdžiaus

Lietuva viena iš pirmųjų Rytų Europos pavergtų tautų pradėjo kovą už išsilaisvinimą. Jau šiandieną šiame krašte veikia daugiapartinė sistema, kuri bus išmėginta vasario 24 d. rinkimuose. Lietuvos pilna nepriklausomybė yra reali galimybė. Reikia laukti, kad greičiau tai įvyktų. Gal visai netolimoje ateityje Lietuvos valstybės pasiuntinys įteiks kredencialus Kanados generaliniam gubernatoriui, baigė savo kalbą Patrick Boyer.

Visuomenininko premijos įteikimas. Iš kairės: dr. PETRAS LUKOŠEVIČIUS, premijos gavėjas, ALGIS PACEVIČIUS, KLB krašto valdybos pirmininkas, dr. SILVESTRAS ČEPAS, Prisikėlimo parapijos kredito kooperatyvo valdybos pirmininkas — Nuotr. O. Burzdžiaus

Visuomenininko premija

Dr. Petrui Lukoševičiui, buvusiam KLB krašto valdybos pirmininkui, dabartiniam Kanados lietuvių fondo pirmininkui, Kanados lietuvių muziejaus archyvo tarybos pirmininkui buvo įteikta $1000 visuomenininko premija, kurią paskyrė KLB krašto valdyba. Premijos mecenatas — Prisikėlimo parapijos kredito kooperatyvas. Ją įteikė dr. Silvestras Čepas, minėto kooperatyvo valdybos pirmininkas. Dr. P. Lukoševičius gautą premiją paskyrė Kanados lietuvių muziejui-archyvui.

Meninė programa

Ją atliko Toronto jaunimo ansamblis "Gintaras", vadovaujamas Ritos ir Juozo Karasiejų. Rita Karasiejienė paruošė visiškai naują šokių programą. Buvo sušokta J. Lingio "Iškilmingasis trejinis", "Aukštaičių kadrilius", J. Danio "Pavasario valsas", T. Kalibaitės "Rolenderis". Šokiams grojo Juozas Balaišis ir Gintaras Batūra.

Šventės programos pranešėja — studentė Dana Pargauskaitė. Scenos papuošimas — Rimo Paulionio ir Algio Rimkaus. Pabaigos žodį tarė KLB Toronto apylinkės pirm. Rimas Strimaitis, buvo sugiedotas Tautos himnas ir išneštos vėliavos. Šventės minėjimą rengė KLB Toronto apylinkės valdyba.

Kanados Lietuvių Bendruomenei (kraštui bei apylinkei) ir Tautos fondui buvo renkamos aukos.

Spauda

Latvių savaitraštis "Latvija-Amerika" įsidėjo A. Kegumnieks vedamąjį. Pirmąjį puslapį papuošė nuotrauka iš neseniai vykusio mitingo Vilniuje, kai ten lankėsi M. Gorbačiovas, ir Lietuvos valstybės ženklu — Vyčiu.

Jau ilga savaitraščio tradicija, kad Vasario 16 proga buvo spausdinamas latvių publicisto Aleksandro Vilks straipsnis, iškeliant latvių ir lietuvių bendravimo būtinybę. Jo jau nėra gyvųjų tarpe. Tačiau tradicija bus tęsiama.

Latviai gėrisi dabartine lietuvių kova už nepriklausomybės atgavimą. Dievas ir tiesa yra lietuvių pusėje. "Lai gyvuoja laisva Lietuva" — baigiamas straipsnis.

"The Toronto Star" dienraštis vasario 19 d. laidoje išspausdino korespondento K. Hudson straipsnį apie nepriklausomybės minėjimą Toronte. Jame rašoma, kad Kanados parlamento narys ir užsienio reikalų ministerio parlamentinis sekretorius Patrick Boyer pareiškęs, kad Kanados valdžia labai remia daugiapartinius ir laisvus rinkimus Lietuvoje. Jei lietuviai išsirinks nekomunistinę valdžią, tai nepriklausomybės atstatymas bus itin paspartintas. Nepriklausoma Lietuva taps įvairių galimybių kraštu. Lietuva greitai bus nepriklausoma, su pasididžiavimu žurnalistui pareiškęs ir A. Juzukonis. **J.A.**

Vasario 16 minėjime Anapilyje iš kairės: RIMAS STRIMAITIS, KLB Toronto apylinkės valdybos pirmininkas, DANA PARGAUSKAITĖ, iškilmių pranešėja, ALGIS PACEVIČIUS, KLB krašto valdybos pirmininkas — Nuotr. O. Burzdžiaus

Keliaukime į nepriklausomą...

(Atkelta iš 2-ro psl.)

kamai mokėjome. Vyraujanti krikščionikškoji srovė, labai daug nsuipelniusi laisvės ir nepriklausomybės siekiuose, kai kur savo gelmėse gal buvo per daug senamadiška, bet nepriekaištingai idealistinė.

Negausios to meto šviesuomenės dalis, turtingesnieji, susižavėję ateistinėmis socialinėmis idėjomis, nutolo nuo tėvų ir katalikiškos daugumos pažiūrų. Jie su rusų revoliucionierių tradicijos dvasia "šalin carą, šalin popus" atėjo ir į nepriklausomos Lietuvos seimus. Nesudarydami daugumos, jie vaizdavosi esą dauguma ir seime dažnai neigė krikščionių demokratų bloko pastangas, o kai kurie ilgėjosi net bolševikinės revoliucijos.

1926 m. rinkimuose socialistinės srovės, negavusios seime daugumos, nesutiko sudaryti koalicijos su krikščionių demokratų kuria nors partija, nes siekė, jų žodžiais tariant, prikirpti skvernus "ilgaskverniams". Tuo tikslu teko žvejoti nepalankiai, gal net priešiškai, nusiteikusių Lietuvos valstybei seimo mažumų atstovų – lenkų, vokiečių, žydų – balsus ir daryti jiems kartais net perdėtas nuolaidas. Taip socialdemokratų švietimo ministeris V. Čepinskis per pusę metų išdavė leidimus visų demarkacijos linijos pasieniu, taip pat Kėdainiuose ir kitur, steigti naujas lenkų mokyklas, pakeitė lenkais bei kosmopolitais kai kuriuos švietimo sistemos vadovus. Taip padaryta tada, kai lenkų valdžia Vilniaus krašte lietuvių mokyklas persekiojo ir uždarinėjo.

Iš visko, kas buvo pasakyta, pakankamai aišku, kad "Nepriklausomos Lietuvos seimų protokolai" leidinys yra atsikuriančiai Lietuvai ir jos visų tautybių žmonėms neišsenkamas žinių šaltinis demokratinės visuomenės kūrimo kelyje. Tai valstybės istorijos tarpsnio rimtų studijų versmė, verčianti susimąstyti ir galinti perspėti ateities kartas.

MEDELIS CONSULTING
1407 Sarcee St. Oshawa, Ont. L1G 4N2

- ***Sutvarkom dokumentus*** *iškvietimui artimųjų iš Lietuvos arba jūsų privačiam apsilankymui Lietuvoje.*
- ***Pervežam palikimus;*** *pervežam palaikus ir prižiūrim kapus.*
- ***Pigiausiomis kainomis*** *nuperkam automobilius Lietuvoje.*
- ***Įvairiomis progomis*** *pristatom gėles su sveikinimais jūsų artimiesiems Lietuvoje.*
- ***Jusų svečiams iš Lietuvos*** *parūpinam draudimą ir "Aeroflote" Montrealyje patvirtinam grįžimo datas.*
- ***Šiais ir įvairiais*** *kitais su Lietuva susijusiais reikalais kreipkitės į* ***Stefą*** *arba* ***Algį Medelius,*** *vakarais tel.* ***(416) 434-1847,*** *iš Toronto* ***1-434-1847.*** *Reikalui esant, atvažiuojam į namus.*

ALGIS MEDELIS Kennedy Travel Bureau Ltd., 296 Queen St. W., Toronto, Ontario M5V 2A1
Tel. **(416) 593-0600**

1990 METŲ KELIONĖS Į LIETUVĄ:
Gegužės 8 – 24 per Jugoslaviją.
Pirmieji skrydžiai be persėdimo į Pabaltijį:
TORONTAS—RYGA

Birželio 18	– liepos 10	– Dainų šventė
Liepos 9	– liepos 31	Suplanuojam
Liepos 30	– rugpjūčio 21	keliones ir
Rugpjūčio 20	– rugsėjo 11	kitomis, jums
Rugsėjo 10	– spalio 2	tinkamomis datomis.

Kreipkitės į **Algį Medelį**, telefonu: pirm.– ketvir. 12–17 val. arba asmeniškai: penkt. 14–20 val. ir šešt. 10–16 val.

A.a. aktorė ELENA BINDOKAITĖ – KERNIENĖ

A.a. dramos aktorė Elena Bindokaitė-Kernienė

Jauniausia iš penkių šeimos vaikų, gimė 1899 m. gruodžio 12 ir mirė 1990 m. vasario 9 dieną. Visa šeima per pirmą pasaulinį karą atsidūrė Rusijos gilumoje, Voronežo mieste. Čia Elenutė mokėsi, baigė gimnaziją, o grįžus į Lietuvą, baigė dramos aktorių kursus ir pradėjo vaidinti Kauno didžiajame teatre. Ten ji buvo iki 1931 metų. Didžiojo teatro scenoje ir yra atlikusi daug neužmirštamų vaidmenų.

Aktorės E. Bindokaitės namai — tai Šiaulių dramos teatras, kurio scenoje teko jai vaidinti per keturiasdešimt metų.

Jos 85 metų amžiaus pagerbimo proga Šiaulių dramos teatro direktoriaus pavaduotojas R. Vaitiekūnas rašė: "E. Bindokaitė scenoje sukūrė visą eilę motinų — puikių lietuvių moterų paveikslų . . . O kiek vaidmenų sukurta rusų ir Vakarų Europos klasikų veikaluose? Kiekvienas jos sceninis paveikslas buvo spalvingas, gyvas, nuskaidrintas vidinės šilumos . . . Ji sukūrė 200 su viršum vaidmenų ir vaidino per 3000 spektaklių".

Žurnalistas P. Bielskis "Tarybinėje Klaipėdoje" rašė: "Jos gyvenimas — mūsų tautinio teatro atmintis, gyva ir graži kultūros istorija".

Būdama pensininkė Elena Bindokaitė Šiauliuose suorganizavo vaikų teatrą ir jam vadovavo. Jaunieji aktoriai ir žiūrovai pamilo savo teatrą, ne vieno atmintyje išliko "Sigutė", "Žiogas ir skruzdė" ir kt.

Aktorė paskiausiai gyveno Klaipėdoje — pro langą matė Baltiją, o kiek toliau gyveno jos duktė ir žentas — aktoriai Laima ir Vytautas Kancleriai. Kiti du jos vaikai — Algis Kernius ir Gailutė Krištolaitienė su šeimomis gyvena Kanadoje. Čia aktorė buvo atvykusi aplankyti savo mylimų vaikų ir vaikaičių.

Su E. Bindokaitės mirtimi užgeso viena iš paskutiniųjų mūsų nepriklausomos Lietuvos teatro žvaigždžių. **J.K.**

RIČARDAS ir MADA VANAGAIČIAI (Wanagat) iš Kalgario, Alberta, 1989 m. gruodžio 31 d. atšventė auksinę vedybų sukaktį

Keturiasdešimt metų "Aukurui"

J. PLEINYS

Hamiltono Lietuvių dramos teatras "Aukuras" š.m. vasario 10 d. minėjo savo 40-ties metų veiklos sukaktį. Šis garbingas minėjimas prasidėjo Mišiomis iš ryto Aušros Vartų šventovėje. Mišias atnašavo už mirusius aukuriečius kun. klebonas Juvenalis Liauba, OFM, ir pasakė gražų pamokslą, giedojo solistai Ald. Laugalienė ir A. Paulioniai. Prieš Mišias "Aukuro" įsteigėja — režisierė E. Dauguvietytė - Kudabienė tarė žodį, prisimindama aukuriečius, kurie iškeliavo į amžinybę. Ji kalbėjo: "Man visi čia sakė, kad esu tik svečias. Ir lelijos žiedas ir laukų gėlė. Balti žemės sodai, žemės plačios pievos. Tik siaura kaip lieptas, mūsų pakelė." Su tais žodžiais palydėjome į kapus jauną, gabią, žydinčią "Aukuro" aktorę Laimą Baltrukonytę. Tai buvo taip seniai, bet matau ją ir dabar. Matau ir kitus mano brangius aukuriečius, kurie tiek daug atidavė Hamiltono lietuvių bendruomenei. Visi jie buvo, jeigu ne metais — tai jauni savo siela ir meile lietuviškam žodžiui. Antanas Šalčiūnas, kuris kartu suorganizavo "Aukurą", mielas draugas Edvardas Mickūnas, visų gerbiama Šukaitienė, tragiškai žuvę Antanas Pašilys ir darbuotojas Algis Rickus, tėviškai visų mylimi Jonas Petraitis ir Alfonsas Paukštys, talentingoji Saulė Stanulytė, Petras Šalna, Kęstutis Sutkaitis. Aš visus juos taip aiškiai matau. O darbštusis, pasišventęs "Aukurui", Antanas Kaušpėda. Koks buvo smūgis netekti visų mylimo Kazimiero Bungardo. Jo buvimas su mumis taip visus palietė ir mus praturtino, mes netekom gabaus aktoriaus ir gero draugo. O vėliau palaidojome mielą, neužmirštamą Apoloniją Racevičienę. Aš juos visus matau scenoje, aš girdžiu jų balsus. Aš jaučiu jų buvimą. Jie paliko tiek daug, jie paliko išeivijos mėgėjų teatrui savo meilę ir savo laiką."

Vakare visi rinkomės į Jaunimo centro salę pasigrožėti ir kartu pergyventi jaudinančios istorinės dramos "Vincas Kudirka." Prieš šį vaidinimą "Aukuro" aktorė H. Žilvytienė tarė trumpą žodį, paminėjo, kad 1950 m. vasario 21 d. per Vasario 16 šventės minėjimą "Aukuras" pirmą kartą pasirodė scenoje su K. Inčiūros biografine drama "Vincas Kudirka", pastatydami pirmą veiksmą — prologą. Todėl "Aukuras" nutarė su juo atšvęsti savo 40-ties metų veiklos sukaktį. Ši drama turi 6 veiksmus, bet buvo suvaidinti tik pirmas, antras ir šeštas veiksmas. Ir tie patys buvo sutrumpinti. Vaidinimo metu nebuvo jokių pertraukų. Aktorė H. Žilvytienė prieš kiekvieną veiksmą kalbėjo apie dr. Vincą Kudirką arba skaitė iš jo kūrybos. Vaidinimui pasibaigus dramos aktoriai kartu su visa publika sugiedojo "Lietuva, tėvyne mūsų, tu didvyrių žemė". Ne vienam išspaudė ašarą. Visi aktoriai savo vaidmenis atliko puikiausiai, verti visų didžios pagarbos. "Aukuras", nors savo nariais yra sumažėjęs, skolinasi aktorių iš Toronto "Aitvaro", bet turi savo tarpe gana gražaus prieauglio: Lilija Liaukutė, Onutė Stanevičiūtė, Algis Venslovas ir kiti. Jie yra "Aukuro" ateitis.

Po vaidinimo buvo trumpa pertrauka, pasiruošimas iškilmingai vakarienei. Kol buvo pasiruošta vakarienei, publika turėjo progos pasigrožėti puikiai paruošta "Aukuro" veiklos parodėle. Buvo išstatyti įvairūs žymenys, nuotraukos, programos bei aprašymai iš spaudos. Parodėlę paruošė A. Volungienė ir A. Petraitienė. Pasistiprinus gardžia vakariene, paruošta S.A. Petkevičių ir jų talkininkų, prasidėjo sveikinimai bei linkėjimai "Aukurui". Šiai programos daliai vadovavo jaunas aktorius Kęstutis Kalvaitis, gražia lietuvių kalba kvietė kalbėtojus į sceną.

Pirmuoju kalbėtoju buvo KLB krašto valdybos pirm. Algis Pacevičius, kuris palinkėjo ir toliau kurstyti tą "Aukuro" ugnelę, kuri niekada neužgestų. Sveikintojų tarpe buvo ir PLB valdybos vicepirm. Irena Lukoševičienė, Kanados lietuvių fondo vardu sveikino tarybos pirm. dr. P. Lukoševičius. Aušros Vartų parapijos klebonas kun. J. Liauba, OFM, sveikino visų parapijiečių vardu ir perdavė linkėjimus buvusio "Aukuro" globėjo bei rėmėjo prelato J. Tadarausko. Sveikino KLB Hamiltono apylinkės pirm. A. Krivinskaitė, linkėjo režisierei bei visam "Aukurui" sekmės ir toliau būti tuo švyturiu išeivijoje. Rašytojas Jurgis Jankus, iš Ročesterio atvykęs į "Aukuro" sukakties minėjimą, atvežė gražius savo ir Ročesterio apylinkės valdybos linkėjimus ir sveikinimus. "Aukurą" sveikino beveik visos Hamiltono kolonijos organizacijos, linkėdamos "Aukurui" ir jo režisierei ištvermės ir toliau kūrenti tą ugnelę, kad ji visada liepsnotų mūsų širdyse. Buvo gauti sveikinimai raštu iš "Tėviškės žiburių" redaktoriaus prel. dr. Pr. Gaidos, "Gyvataro" vadovės G. Breichmanienės, Hamiltono šaulių kuopos pirm. P. Kanopos. Taip pat buvo perduoti sveikinimai buvusių aukuriečių, šiuo metu lankančių Vasario 16 gimnaziją Vokietijoje.

Po visų gausių sveikinimų scenoje pasirodė "Aukuro" režisierė – įsteigėja E. Dauguvietytė – Kudabienė. Ji savo žodyje visiems padėkojo už dalyvavimą šiame sukakties minėjime, už visą suteiktą paramą bei pagalbą "Aukurui" per 40 metų. Visų parodyta parama padėjo "Aukurui" pastatyti daug veikalų, daug vietovių aplankyti. Viena ji niekada nebūtų to padariusi, tik su visų pagalba buvo pasiekti gražūs rezultatai. "Aukuras" apdovanojo savo didžiuosius pagelbininkus dovanomis. Įteiktos dovanėlės Stasiui Ilgūnui, kuris ilgus metus dirbo su "Aukuru", ilgamečiui administratoriui K. Mikšiui, "Aitvaro" vadovei — režisierei A. Dargytei – Byškevisz ir kitiems prisidėjusiems prie "Aukuro" savo darbu. Po visų kalbų ir apdovanojimų dar ilgai publika prie kavutės dalinosi "Aukuro" veiklos įspūdžiais.

Hamiltono mėgėjų teatras "Aukuras" savo 25-čio proga Toronte suvaidino E. Butrimo 4 v. dramą "Tėvų kaltė". Nuotraukoje — Seikaus dvaro šeimininkė Pakalnienė (K. Meškauskienė) ir dvaro vežikas Pranas (Vl. Panavas) Nuotr. B. Tarvydo

• **Menas yra aš, mokslas — mes (Claude Bernard).**

Režisierė ir aktorė ELENA DAUGUVIETYTĖ-KUDABIENĖ

Čiurlioniečiai, atsiliepkite!

Šiais metais LTM Čiurlionio ansamblis švenčia savo 50-ties metų sukaktį. Tai nuostabus muzikinis vienetas, kurio nei okupacijos, nei karo siaubas, nei įsikūrimas toli nuo tėvynės nepajėgė susilpninti ar išsklaidyti. Per Čiurlionio ansamblio eiles perėjo daugiau kaip 700 dainininkų.

Išgyvenus okupacijas ir bėgimą nuo raudonojo teroro, II D. karui pasibaigus, nebuvo galima grįžti į savo raudoname tvane skęstančią tėvynę. Prasidėjus emigracijai, kiekvienas turėjo rūpintis savo egzistencija ir ieškoti svetingos pastogės laisvojo pasaulio kraštuose. Taip dalis čiurlioniečių atsidūrė skirtinguose kontinentuose, tačiau jų branduolys su kompozitoriumi ir steigėju Alfonsu Mikulskiu priešaky, geros valios lietuvių pastangų dėka, sėkmingai įsikūrė ir savo darbą tęsia Klivlande.

1983 m. spalio mėnesį mirus Alfonsui Mikulskiui, dirigento ir vadovo pareigas perėmė ilgametis ansamblio koncertmeisteris Rytas Babickas, kuris, sunkios ligos pakirstas, taip pat iškeliavo į amžinybę 1987 m. sausio 5 d.

Jo vietoje buvo pakviestas muzikas Bronius Kazėnas, kuris 1988 m. vasario mėnesį pasitraukė iš pareigų.

Po ilgų pasitarimų su Lietuvoje gyvenančiais lietuviškos muzikos specialistais į Klivlandą atvyko Klaipėdos konservatorijos profesorius ir žinomas chorvedys Gediminas Purlys. Nuo jo atvykimo dienos vyksta intensyvios repeticijos net penkis kartus savaitėje, nes ansamblis ruošiasi iškilmingai paminėti savo gyvavimo sukaktį š.m. gegužės 5 d.

Tam reikalui yra sudarytas specialus komitetas, kurio uždavinys yra ne vien suruošti iškilmingą minėjimą, bet ir sutelkti visame pasaulyje išsisklaidžiusius buvusius čiurlioniečius. Ansamblyje šiuo metu yra tik trys asmenys, kurie jame dalyvavo Vilniuje: Ona Mikulskienė, kanklių orkestro vadovė bei mokytoja, Antanas Kavaliūnas ir Mečys Aukštuolis. Dabartinio ansamblio gretose jau yra eilė narių, gimusių toli nuo Lietuvos, bet jaučiančių meilę lietuviškai dainai ir pareigą tęsti kultūrinį savo tautos palikimą.

Visi buvę čiurlioniečiai praneškite savo vardą, pavardę, adresą, nurodydami datas ir vietoves bei ansamblyje eitas pareigas (choristo, solisto, instrumentalisto, šokėjo ir t.t.) jubiliejinio komiteto pirmininkui Jurgiui Malskiui (17904 Ingleside Rd., Cleveland, Ohio 44119, USA. Tel. 216-486-9165).

Ansamblis su Gedimino Purlio paruoštu nauju repertuaru savo sukaktį taip pat švęs Lietuvoje rugsėjo mėnesio pradžioje. Ansamblis tikisi plataus atgarsio lietuviškoje visuomenėje, laukia svečių dainininkų iš įvairių vietovių ir tikisi sulaukti sveikinimų, kurie bus įrašyti specialiame sukaktuviniame leidinyje. Prašome nedelsti su sveikinimais, kad būtų suspėta juos įrašyti į leidinį. Visa informacija siunčiama Jurgiui Malskiui. Iki pasimatymo Klivlande!

Aurelija M. Balašaitienė

FUTURE.I
REAL ESTATE LTD. REALTOR

Nijolė Bates
Namų pirkimo bei pardavimo bendrovės atstovė
verslo 769-3300
namų 769-1835

• *Patarnauja lietuvių kalba.*
• *Nemokamas namų įvertinimas*

130 Kennedy Avenue,
Toronto, Ontario M6S 2X9

Pirkite namus geresnei savo ateičiai

Gal norite pasiųsti naują ar naudotą automobilį "Lada" ar tik dalis į Lietuvą?

MISSISSAUGALADA

• DALYS • PARDAVIMAI • PATARNAVIMAI

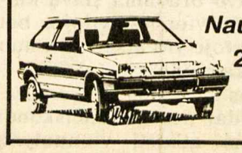

Nauji ir naudoti automobiliai "Lada"
2575 Haines Rd., Mississauga, Ont.
276-0782
(į rytus nuo Cawthra prie Dundas St.E.)

***TRANSPAK* GARANTUOJA ELEKTRONINES PREKES**

2-JŲ METŲ GARANTIJA. TV, video, stereo aparatūra yra garantuojama 2-iems metams perkant per TRANSPAK įstaigą. Sutartis pasirašyta su **ELEKTRONU** — didžiausia elektroninių prekių taisymo įmone Lietuvoje. Turi savo skyrius visuose didesniuose miestuose Lietuvoje. **ELEKTRONE** dirba virš tūkstančio inžinierių ir technikinio personalo. Jei tektų taisyti, taisymas nemokamas.

VAISTAI. Siunčiame **receptinius** ir **nereceptinius** vaistus. "Bayer" aspirinas (600 tbl.), multivitaminai, "Advil" ir kt. $65. Vaistus galime pakeisti arba pridėti didesnį kiekį pagal pageidavimą. **MUITO NĖRA.**

ĮVAIRŪS MAISTO SIUNTINIAI. Delikatesiniai mėsos gaminiai — sprandinė, rūkytos dešros, skilandis ir kt.; kava, kakava, prieskoniai. Šių siuntinių turinį ir svorį sudarysime pagal jūsų pageidavimą. Taip pat galite nurodyti pristatymo dieną. **MUITO NĖRA.**

PINIGŲ PERVEDIMAS. Palikimai tvarkomi naudingiausiais būdais jūsų giminėms. Galime atidaryti sąskaitą "dolerinėje" trūkstamų prekių įsigyjimui.

DAIKTŲ PERVEŽIMAS. Turime didelę patirtį, siunčiant kargo į Lietuvą ir iš kitų JAV miestų. Siunčiam siuvimo, mezgimo mašinas, telefaksus, **DĖVĖTUS DRABUŽIUS** ir t.t. **Visos garantuotos elektroninės prekės pristatomos per UPS į kitus JAV miestus.**

Rašydami **BŪTINAI PRANEŠKITE SAVO TELEFONO NUMERĮ** — atsakymą į savo klausimus gausite greičiausiai — arba skambinkite: **1 (312)436-7772**

Romas Pukštys, TRANSPAK, 2638 W. 69th St., Chicago, IL 60629
Įstaiga veikia kasdien **9-5 v.v.** Šešt. **9-2 v.p.p.** Arba susitarus

Ar jie veiks? Taip, jeigu jūs pirksite iš mūsų!!!

Mes turime šių bendrovių gaminius: Sony, Panasonic, Hitachi, Sharp, Phillips, Fisher, Akai, Sansui, Toshiba, Fuji, NEC, Grundig, Siemens, Sanyo, JVC, ITT. Mūsų kainos yra žemiausios, į jas įeina pristatymas iki Montrealio, Otavos, Hamiltono, Niagaros ir kitur.

EUROPA

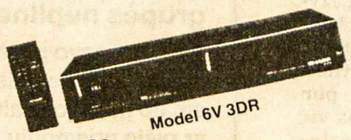

Model 6V 3DR
$399.99

Model #33S2-A2

LIETUVA

Importo-eksporto bendrovė ENCHANTE INC. maloniai praneša, kad yra atidariusi savo parduodamų europietiškos sistemos video aparatų ir kitų reikmenų taisymo ir naujų dalių skyrių Vilniuje. Bendrovė užtikrina parūpinimą visų dalių su vienerių metų garantija. Skyriui vadovauja Vidimantas Kėkštas, VILNIAUS SPORTO RŪMŲ pramoginių renginių vyriausias garso režisierius.

OUR EQUIPMENT WORKS WORLDWIDE

110/220 VOLTS

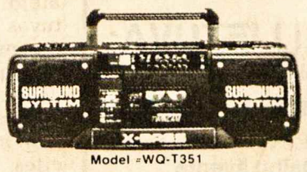

Model #WQ-T351

EUROPA

NATIONAL PANASONIC
NV-M7EN

HITACHI
VM-600 E

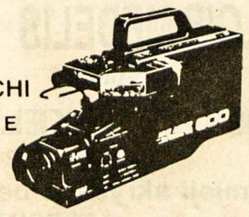

ENCHANTE INC
IMPORTERS EXPORTERS

110/220 V • MULTI-SYSTEM • T/V • VIDEO • AUDIO • APPLIANCES • CRYSTAL & CHINA

2938 Dundas St. W.
(į vakarus nuo Keele g-t.)
Tel. **769-0631**

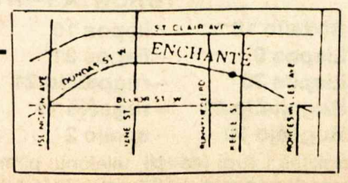

Teologinių minčių leidinys

"Mano Dieve, vis arčiau prie Tavęs"

Kun. J. KĘSTUTIS BUTKUS, OFM

Tai prel. dr. Lado Tulabos 364 psl. knyga, 1989 m. spausdinta "Draugo" spaustuvėje, Čikagoje.

Autorius, Šventojo Rašto daktaras ir rekolekcijų vedėjas, savo rankose laikydamas Šventraštį, Naujojo ir Senojo Testamento dieviškųjų žodžių šviesoje, populiariu būdu skaitytojui atidengia apreikštąsias paslaptis.

Kadaise pranašui Elijui buvo liepta išeiti iš olos ir atsistoti Viešpaties akivaizdoje. Ir štai praėjo Viešpats; didelis ir smarkus vėjas, griaunąs kalnus ir sutrupinąs uolas, buvo Viešpaties priešakyje; bet ne vėjuje buvo Viešpats. Po vėjo ėjo žemės drebėjimas, bet ne drebėjime buvo Viešpats. Po drebėjimo ėjo ugnis, ne ugnyje buvo Viešpats; o po ugnies buvo tylus oro šlamėjimas. Tai išgirdęs Elijas apsigaubė savo veidą apsiaustu ir išėjęs atsistojo olos angoje" (3 Kar 19, 11-13). Tylaus oro šlamėjime buvo Dievas. Knygoje "Mano Dieve, vis arčiau prie Tavęs" nėra vėjo, griaunančio kalnus ir trupinančio uolas, nei naikinančios ugnies. Tačiau joje yra Dievo žodžių šlamėjimas tylioje rekolekcijų nuotaikoje.

Veikale yra 39 religinio turinio paskaitos, konferencijos, kurių dauguma trunka maždaug pusvalandį. Jų visų kryptis išreikšta žodžiais: "Vis arčiau, mano Dieve, prie Tavęs, vis arčiau prie Tavęs!"

Pirmiausia autorius pakviečia savo knygos skaitytojus prie Viešpaties kojų pasiklausyti: "Aš esu kelias, tiesa ir gyvenimas. Niekas nenueina pas Tėvą kitaip, kaip tik per mane" (Jn 14, 6).

Kad mes su užsidegimu sektume Kristumi, ne Leonardo da Vinci teptuku, bet dieviškojo Apreiškimo įkvėptais žodžiais, autorius tapo dievažmogį Jėzų Kristų. Tik Apreiškimo žodžiais Jį ir tegalima atvaizduoti, nes "Niekas nepažįsta Sūnaus, tik Tėvas, nei Tėvo niekas nepažįsta, tik Sūnus ir kam Sūnus panorės apreikšti" (Mt 11, 27). Per Jėzų Kristų, dangiškojo Tėvo numylėtąjį Sūnų, Švenčiausios Trejybės Antrąjį Asmenį visa padaryta, ir be Jo nepadaryta nieko iš to, kas padaryta (Jn 1, 3). Per Jį pasaulis atsiradęs (Jn 1, 10). Todėl jis pasaulį mylėjo ir juo rūpinasi, kad jis būtų išganytas.

Jis yra Kristus Jėzus — Pateptasis Atpirkėjas, mūsų proto, valios ir mūsų polėkių Viešpats, su kuriuo norime susivienyti meilėje. Jis mums liepia: "Prašykite ir gausite, kad jūsų džiaugsmas būtų pilnas" (Jn 16, 24). Jis meldžia Tėvą, sakydamas: "Noriu, kad ir jie būtų su manim, kur aš esu, idant jie regėtų garbę, kurią man esi suteikęs" (Jn 17, 24).

Kristus pasilieka su mumis iki pasaulio pabaigos savo įsteigtoje išganymo Bendrijoje-Bažnyčioje, kuri yra jo karalystė ant žemės. Per Jį ir Jo Bendriją turi būti įveiktas pasaulio nerimas, ir ramybė turi nužengti ant žemės geros valios žmonėms (Lk 2, 14).

Kad žmogus pilnai išsiskleistų Dievuje ir išganymo Bendrijoje, turi pažinti pats save, kas jis yra ir kuo jis nėra. Nors jis ne Dievas, tačiau yra tobuliausias Jo kūrinys — Jo paveikslas ir panašumas (Prad 1, 26).

Mes esame Dievo vaikai, bet kartu ir Lietuvos sūnūs ir dukterys, kurie turime mylėti savo tėvynę.

Be žemiškosios tėvynės, kaip krikščionys, mes turime ir dangiškąją. Būdami Mistinio Kristaus Kūno nariai ir Dievo įsūniai, pašaukti paveldėti dangišką tėvonystę, esame taip pat pašaukti būti "šventi ir nesutepti" (Ef 1, 4).

Išganymo Bendrijoje ypatingom pareigom Dievas išrinko ir paskyrė kunigus, į kurių rankas patikėjo dangaus karalystės raktus bei savo avių ir avinėlių amžiną likimą (Jn 21, 15-17). Su didele atsakomybe jie turi eiti pareigas Kristaus Bendrijoje, kad sau ir kitiem jie būtų išganymu, o ne pasmerkimu.

Kiekvienas turime įsigilinti, kas ir kam mes esame ir kokia mūsų gyvenimo prasmė. Už vis labiau mes turime stengtis išganyti savo sielą. "Juk ką padėtų žmogui, jei jis ir visą pasaulį pelnytų, bet savo sielą pražudytų". Sielos išganymui didžioji kliūtis yra nuodėmė. "Siela, kuri nusideda, mirs" (Ez 18,19). Tačiau "Dievas nenori nusidėjėlio mirties, bet verčiau, kad grįžtų ir gyventų" (Ez 33, 11).

Kad mes turėtume amžinąjį gyvenimą, Jėzus pasiliko su mumis Švenčiausiame Sakramente duonos ir vyno pavidalais, kad Jo Kūnas būtų mūsų valgis ir Jo Kraujas mūsų gėrimas. "Kas valgo mano kūną ir geria mano kraują, tas turi amžinąjį gyvenimą, ir aš jį prikelsiu paskutiniąją dieną" (Jn 6, 54).

Mūsų dieviškasis Atpirkėjas savo gyvenime patyrė trigubą pabučiavimą — išdavimo, atgailos ir meilės. Kurį iš jų duodame mes Jam?

Toliau Šv. Rašto šviesoje autorius gana išsamiai gvildena kentėjimų prasmę, kurie yra bausmė už kaltes, bet drauge ir išganymo priemonė. Jis skaitytoją užveda ne tik ant Taboro kalno, ant kurio dieviškai persimainė mūsų Viešpats, bet ir ant Golgotos kalno, kur per kančią ir savo mirtį Kristus išgano ir permaino mus, kad iš nuodėmės rūstybės vaikų taptume Dievo vaikais ir Jo karalystės paveldėtojais.

Leidinio pabaigoje žvelgiama į taiką, kuri, pagal šv. Augustiną, yra rami tvarka, o pagal šv. Tomą Akvinietį — dvejopa: išorinė (tarp žmonių) ir vidinė (žmoguje). "Taiką kuria tie, kurie ramiai dirba, palaiko tvarką, myli ir gerbia kiekvieną žmogų" — sako autorius. Ne išorinės audros, bet vidinės vėtros labiausiai kamuoja žmogų, daro jį nelaimingą, stumia į neviltį. Vidinė netvarka, nerami sąžinė, kaltės jausmas persekioja žmogų, jį kamuoja, daro nelaimingą. Vidinę ramybę teikia Kristus, atleisdamas nuodėmes, ir tuo pačiu pašalindamas kaltės jausmą.

Vidinė ramybė yra ir tikras ramstis išorinei taikai pasiekti. Išorinė taika remiasi teisingumu ir meile.

Taika yra viliojantis siekis, bet lieka tuščias žodis, jei, kaip įspėja popiežius Jonas XXIII, nesiremia tiesa, nėra statoma ant teisingumo pamatų, nėra lydima meilės, nėra realizuojama laisvėje (Pacem in terris, Acta Ap. Sedis, 55, 5, 303).

Galiausiai, siekiantiems tobulybės, autorius nušviečia kaip ją pasiekti laikantis neturto, klusnumo ir skaistybės, pasiliekant ištikimais Evangelijos patarimams; kaip atlikti dvasinį mąstymą, kuris yra dorybių bei tobulumo mokykla.

Šis leidinys teiktinas kiekvienam, kuris nori artėti prie Dievo, ypač tiem, kurie nori pažinti didžiąsias tikėjimo paslaptis ir tiesas bei doros dėsnius Šv. Rašto šviesoje. Tai gražus prel. dr. Lado Tulabos įnašas į religinę lietuvišką litertūrą. Ši knyga daugiausia palaimos neš tiems, kurie nestatys jos užmiršimui į lentyną, bet ims ją į rankas, jos žodžius dėsis į savo širdį ir juos pavers gyvenimu.

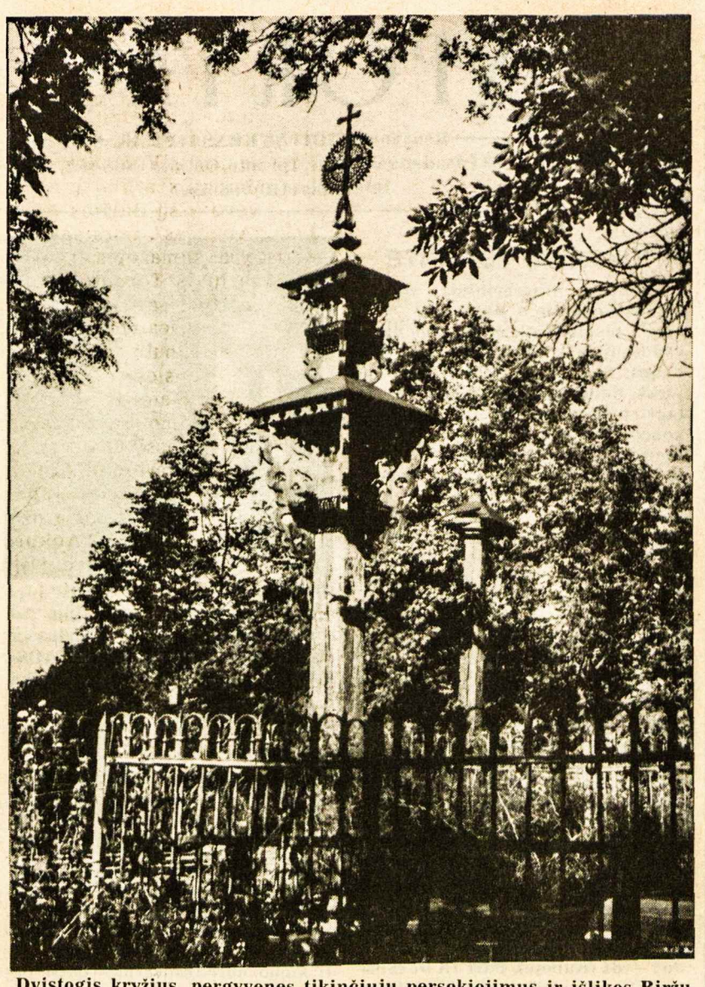

Dvistogis kryžius, pergyvenęs tikinčiųjų persekiojimus ir išlikęs Biržų rajono Kirkilų kaime

Milašius Vygriuose

Vygriai – nedidelis bažnytkaimis prie Vygrių ežero Lenkijai priklausančiai pietinėje Suvalkijos dalyje. Lietuvos Didžiosios kunigaikštystės laikais čia buvo turtingas Kamendulų vienuolynas ir puošni šventovė. Po paskutiniojo Lietuvos-Lenkijos padalinimo Vygriai tapo didelės vyskupijos sostinė. Pirmuoju Vygrių vyskupu buvo Mykolas Karpavičius. Jis yra žinomas tuo, kad 1794 m. pasakė paskutinį pamokslą Vilniuje, Šv. Jono šventovėje, lietuvių kalba. Vėliau vyskupijos teritorija pasikeitė ir jos sostinė buvo perkelta į Seinus. Paskutiniojo karo metu beveik visi vienuolyno pastatai buvo sunaikinti. Praėjusių metų rugsėjo pabaigoje Česlovas Milašius viešėdamas Lenkijoje atvyko į Vygrius ir apsistojo vienuolyne.

Pokalbiai vienuolyne

Vygriai Milašiui yra gerai žinomi. Čia jis dažnai savo jaunystėje praleisdavo vasaros atstogas, įrstėsi baidare Vygrių ežere, aplėjo jį pėsčias (30 km), Suvalkuose, netoli Vygrių, jo brolis Andrius lankė gimnaziją ir čia yra jo senelio Kunato gimtinė.

Milašius atvyko į Vygrius ne tiktai sentimento vedamas aplankyti žinomas vietas, bet ir pasislėpti nuo Varšuvos televizijos kamerų ir spaudos. To jam visgi nepavyko išvengti.

Susitikti su Milašiumi iš Vilniaus atvyko prof. Č. Kudaba, Lietuvos rašytojų Sąjungos pirmininkas V. Martinkus, "Literatūros ir Meno" bendradarbis A. Grybauskas, dar keletas asmenų ir... Lietuvos televizijos atstovai su savo kameromis. Po šio susitikimo Lietuvos spaudoje pasirodė pasikalbėjimi su Nobelio premijos lauretau. Milašius pasakė, kad senatvėje jis uoliai mokosi lietuvių kalbos, bandė lietuviškai kalbėti su Vygrių vienuolyno lietuviu vartų sargu, lietuviškai pasakė: "Man patinka lietuvių kalba, aš moku skaityti truputį ir aš suprantu..." Jis pagyrė jo eilėraščio "Miestas be vardo" vertėją Almį Grybašką ir išreiškė jam savo dėkingumą už gerą vertimą. Jis palankiai kalbėjo apie Lietuvą, bičiulį Venclovą, Oskarą Milašių ir Vilnių.

Poeto straipsnis

Savo viešnagės įspūdžius Č. Milašius aprašė "The New York Times" laikraštyje š. m. sausio 14 d. laidoje straipsnyje "Poeto Lenkija":

"Šioje ežerų ir miškų srityje, kai kuriuose kaimuose yra kalbama lietuviškai (ten gyvena turbūt apie 10,000 lietuvių), aš nejaučiau sovietų monolito artumo, nors siena, kad ir rusų kareivių saugojama, aiškiai skiria Lenkiją ir Lietuvą – viena valstybė jau esanti išsilaisvinimo iš sovietų kontrolės stadijoje, o kita trokštanti nepriklausomybės. Pilni lietuvių turistų autobusai yra įprastas vaizdas; kiti autobusai veža lenkus lankytojus į Vilnių, Lietuvos sostinę, kurioje kadaise vyravo lenkų kalba.

Vienuolyne prie Vygrių ežero pas mane svečiavosi būrys rašytojų ir televizijos atstovų iš Vilniaus, o aš buvau nuoširdžiai priimtas mažame tvarkingame Punsko miestelyje, Lenkijos lietuvių etninėje saloje. Sukurtas darbščių ir dosnių ūkininkų, Punskas yra pavyzdinga bendruomenė, turinti vidurinę mokyklą su lietuvių dėstomąja kalba, ligoninę, etnografinį muziejų ir dar statomą Kultūros centrą. Klestančiai parapijai vaodovauja kunigas sklandžiai kalbantis lenkiškai ir lietuviškai. Iš jo aš sužinojau, kad praėjusią vasarą iš sovietinės Lietuvos į Punską buvo atvykę 14 asmenų mokytis individualaus ūkininkavimo, kas yra visiškai pamiršta sukolchozintoje sovietų kaimo ekonomijoje.

Baltijos kraštų politinis aktyvumas Lenkijoje yra dažna pokalbių tema. Sąjūdžiui, populiariam frontui, kuris išreiškia tautinius lietuvių troškimus, lenkai reiškia daug simpatijos, kadangi jis yra aiškiai panašus į Solidarumą.

Solidarumo vadai yra labai atsargūs dalykuose, liečiančiuose lenkų klausimą Lietuvoje: apie 300,000 Lietuvos piliečių laiko save lenkų kilmės asmenimis ir jų dauguma ne labai mielai nori mokytis lietuvių kalbos, kuri neperseniausiai buvo paskelbta valstybine kalba. (Lenkams yra daug lengviau mokytis slavų-rusų kalbos negu baltų-lietuvių, kuri, kaip žinoma, yra sunki).

Prieš Sąjūdžio iškilimą Lietuvos lenkai buvo sovietų valdžios diskriminuojami; daug lenkiškų mokyklų buvo pakeistos rusiškomis. Atrodytų, kad yra logiška Lietuvos lenkams bendradarbiauti su Sąjūdžiu negu pasiduoti Maskvos jėgoms, kurios nori sugriauti Baltijos kraštų integralumą".

Pavergtas protas

1951 m. Milašius parašė knygą "Pavergtas protas". Ši knyga Sov. Sąjungoje ir jos satelituose buvo uždraustų knygų sąraše. Paskutiniajame šios knygos skyriuje "Baltai" jis aprašo persekiojimus, kuriuos patyrė Baltai sovietų okupacijos metu. Ši knyga Lenkijoje buvo "tabu" ligi 1989 metų. Knygos autorius savo straipsnyje džiaugiasi, kad ji pagaliau buvo išleista 100.000 tiražu, bet kartu ir pastebi, kad tai buvo padaryta tik po to, kai skyriaus "Baltai" vertimas pasirodė lietuvių spaudoje. ("Literaūra ir Menas" 1989 m. balandžio 15 ir 29 d.d. laidose). **J. B.**

Toronto "Gintaro" šokėjai atlieka meninę programą Vasario 16 minėjime Mississaugoje **Nuotr. O. Burzdžiaus**

KOTRYNA GRIGAITYTĖ

Miškas ryto saulėje

Šešėlių kasos,
bangos, strėlės —
pernykštis lizdas
įsivėlęs.
Sparnuočiai nardo
kaip šaudyklės,
apraizgo juos
šešėlių dygsniai.
Prityla čiulbesys . . .
per mišką žengia
ilgesys —
praėjusios dienos —
jos niekas niekada
nepakartos.
Tik miškas saulėje
dar daugel metų
vis naujas atžalas
išskleis,
o dienos bėgs nežinomais
keliais.

Pavasario grįžimas

Žali kontūrai dygsniais bėga,
upokšniai šuoliais šoka!
Vairuoja saulė spindulius
melsvuos padangių plotuos.
Žalsva šviesa bematant įsižiebia,
kai šiurpulys saldus
paglosto beržo žievę.
Garbė Dievui aukštybėse! —
iškilęs į padanges
užtraukia pirmas giesmininkas.
Ir giesmę tą
žemė sukniubusi kartoja,
kai kryžiaus ženklu
sveikina laukus artojas.

Šlamėk pavasarį

Šlamėk geguže,
šlamėk pavasarį . . .
Sugrįžę pempės, vyturiai,
jau lizdui vietą aptaria.

Pakelk, Tėvyne mylima,
akis tas išverktas.
Pro langą Baltijos pažvelk,
— jau rūbas nebe tas.

Naujas leidinys

apie sibirinius lietuvių trėmimus, savųjų išdavystes, gyvenimą Sibire vaikų, mokinių, suaugusių, mokytojų, kunigų, ūkininkų, valdininkų ir kitų tautiečių.

Tai dokumentinės apybraižos

ĄŽUOLŲ RANDAI.

Leidinys gausiai iliustruotas nuotraukomis, išleistas "Tėviškės žiburių", 127 psl. Kaina – 6 dol., (su persiuntimo išlaidomis – 7 dol.).

Autorė – buvusi tremtinė ***Antanina Garmutė.***

Užsakymus siųsti: **"Tėviškės žiburiai", 2185 Stavebank Rd., Mississauga, Ont. L5C 1T3, Canada.**

KULTŪRINĖJE VEIKLOJE

Klivlandiečio pianisto Antano Smetonos koncertą šio miesto amerikiečių visuomenei 1989 m. lapkričio 12 d. Istorijos muziejuje surengė Muzikos mokytojų stipendijų fondas. Pelnas buvo skirtas talentingų studentų premijoms ir jų koncertinių kelionių išlaidoms. Savo rečitaliui A. Smetona buvo pasirinkęs tarptautinių klasikų J. Haydno, L. Beethoveno, F. Šopeno, lietuvių kompozitorių Jurgio Karnavičiaus ir Broniaus Kutavičiaus kūrinius.

JAV LB kultūros tarybos X-ji 1989 m. premijų įteikimo šventė įvyks balandžio 21-22 d.d. Floridos St. Petersburge, turinčiame veiklią lietuvių koloniją. Šventės reikalais rūpinasi naujoji tarybos pirm. Dalia Kučėnienė. Šiemet JAV LB krašto valdybos 1989 m. literatūros premija nebus skiriama, nes pernai jos lėšomis buvo paskirtos dvi $6.000 vertės mokslinio veikalo premijos. Vertintojų komisijoms vadovauja: dailės premijos — Vida Krikštolaitytė, muzikos — Rita Kliorienė, radijo valandėlių — Juozas Stempužis, teatro — Petras Maželis, žurnalistikos — Rūta Kleva Vidžiūnienė.

Dailiojo žodžio ir muzikos rečitalį sausio 11 d. surengė Floridos lietuvių klubas St. Petersburge, pasikvietęs aktorę Dalilą Mackialienę, buvusią Los Angeles dramos sambūrio vadovę, ir pianistę Reginą Ditkienę. Tai buvo lietuviams gal kiek neįprastas renginys: D. Mackialienė deklamavo žymiųjų lietuvių eilėraščius, o R. Ditkienė jiems parūpino muzikinį foną tarptautinių klasikų kūriniais. Poezijai atstovavo Maironio "Jūratė ir Kastytis", Jono Aisčio "Fuga in as moll", Vinco Mykolaičio-Putino "Vienatvė", Justino Marcinkevičiaus "Grybų karas", Kristijono Donelaičio "Metų", Antano Baranausko "Anykščių šilelio", Bernardo Brazdžionio "Vaidilos Valiūno" ištraukos, prozai — Mortos Pušinienės monologas iš 1964 m. "Dirvos" konkursą laimėjusio Alės Rūtos romano "Kelias į kairę".

Septintoji JAV ir Kanados lietuvių dainų šventė, turėjusi įvykti š.m. liepos 1 d. Ilinojaus universiteto paviljone Čikagoje, buvo atšaukta, nes liepos 5-8 d.d. Vilniuje rengiama Tryliktoji tautinė Lietuvos dainų šventė. Jon žiūrovais bei dalyviais nori įsijungti ir nemažas būrys išeivijos lietuvių. Septintosios JAV ir Kanados lietuvių dainų šventės rengėjų komiteto pirm. Vaclovas Momkus dabar praneša, kad ji nukelta į 1991 m. gegužės 26 d. ir įvyks Čikagoje, Ilinojaus universiteto paviljone, kur 1983 m. įvyko Šeštoji JAV ir Kanados lietuvių dainų šventė. Chorai prašomi tęsti pradėtą pasiruošimą, kad išeivijos dainomis 1991 m. gegužės 26 d. galėtų džiaugtis tautos kamienas Lietuvoje.

M. K. Čiurlionio ansamblio auksinės sukakties minėjimas įvyks gegužės 5-6 d.d. Klivlande. Čia su ansambliu dirbo ir mirė du vadovai: jį Vilniuje 1940 m. sausio 15 d. įsteigęs Alfonsas Mikulskis — 1983 m. spalio 14 d., Rytas Babickas — 1987 m. sausio 5 d. Jų netekusį M. K. Čiurlionio ansamblį sukaktuviniam penkiasdešimtmečio koncertui ruošia iš Lietuvos atvykęs Vilniaus konservatorijos Klaipėdos fakultetų docentas Gediminas Purlys. Auksinės sukakties data prisiminta po ansamblio repeticijos Lietuvių namuose sausio 15 d. Prisiminimui vadovavo valdybos pirm. Vladas Plečkaitis. Pirmiausia buvo pagerbti trys amžinybėn iškeliavę čiurlioniečiai — įsteigėjas ir ilgametis vadovas Alfonsas Mikulskis, chormeisteris ir vadovas Rytas Babickas, ilgametis choristas Gytis Motiejūnas. Kalbėjo M. K. Čiurlionio ansamblio penkiasdešimtmečio sukakties pirm. Jurgis Masalskis, ilgametė choristė Stefa Gedgaudienė, buvęs choristas ir valdybos pirm. Juozas Stempužis, ansamblį remiantis Dievo Motinos parapijos klebonas kun. Gediminas Kijauskas, SJ. Rožių puokštė įteikta kanklių orkestro įsteigėjai Onai Mikulskienei, priartėjusiai prie aštuoniasdešimt penktojo gimtadienio. Sukaktuvinės datos neužmiršo ir Vilniaus radijas savo sausio 15 d. laidoje išeivijos lietuviams. Ištisas pusvalandis buvo skirtas sveikinimams, kvietimui atvykti Tryliktojon tautinėn Lietuvos dainų šventėn, M. K. Čiurlionio ansamblio dainų ir jo vadovo Alfonso Mikulskio gyvojo žodžio įrašams.

Petras Biržys (1896-1970) nepriklausomybės metais buvo žinomas kaip Pupų Dėdė, armonika ir šmaikščiais kupletais linksminęs Lietuvos gyventojus. Jo atminimas dabar įamžintas Lietuvos tautinių muzikos instrumentų muziejuje Kaune atidaryta Pupų Dėdės pastoge. Jai skirtame kambaryje yra P. Biržio armonikos, gramofonas, Londone ir Berlyne prieš II D. karą išleistos plokštelės. Pupų Dėdės pastogė jungs žymiuosius Lietuvos armonininkus. Liaudiškais vakarėliais bus tęsiamos Pupų Dėdės tradicijos, kuriomis dabar rūpinasi Ūpo Dėdės ansamblis.

Antano Sutkaus nuotraukų paroda "Lietuvos bažnyčios", trukusi iki sausio 8 d., prieš Kalėdas buvo atidaryta Vilniaus fotografijos galerijoje. Šiai parodai A. Sutkus ruošėsi jau 22 metus. Lankydamasis Lietuvos miestuose, miesteliuose ir kaimuose, jis fotografavo senąsias bažnyčias, koplytėles, skausmingus šventųjų veidus. Menotyrininkė Laima Skeivienė šį nuotraukų ciklą laiko dokumentiniu, atspindinčiu tai, kas buvo išsaugota ir ko jau esame netekę. Įspūdingai atrodo A. Sutkaus nuotraukose įamžinti Lietuvos tikinčiųjų palikti ženklai — iškluptės duobutės grindų lentose, nudilę laiptelių turėklai.

Lietuvos didžiojo kunigaikščio Kęstučio paminklas bus pastatytas Trakuose — Karaimkos saloje priešais Pilies salą, prie pagrindinio tako į Trakų salos pilį. Paminklo projektų konkursą paskelbė Lietuvos architektų sąjunga ir Trakų rajono vykdomasis komitetas. Pirmąją 2.000 rublių premiją, dvi antrąsias 1.500 ir tris trečiąsias 500 rublių premijas paskirs vertintojų komisija: pirm. A. Nasvytis — architektas, S. Kuzma, R. Antinis, S. Žirgulis, V. Vildžiūnas — skulptoriai, S. Mikelionis, S. Abramauskas, G. Ramunis, A. Steponavičius — architektai, S. Naktinis — Trakų rajono vykdomojo komiteto pirmininkas, I. Misiūnienė — Trakų istorijos muziejaus direktorė.

Lietuvos tautines 1989 m. literatūros, meno ir architektūros premijas laimėjo: Jonas Juškaitis — už eilėraščių rinkinį "Anapus gaiso" (1987); Algirdas Martinaitis — už muzikinius kūrinius "Paskutiniųjų sodų muzika", "Meilės verksmažolė", "Cantus ad futurum", "Rojaus paukščiai", "Gyvojo vandens klavyras"; Šarūnas Sauka — už tapybos kūrinius "Maudymas I" (1984), "Maudymas II" (1985), "Maudymas III" (1985) ir dviejų dalių "Žalgirio mūšį" (1987); Henrikas Šablevičius, Kornelijus Matuzevičius – už filmus "Kelionė ūkų lankomis" (1973), "Didžioji iliuzija" (1977), "Žmogus, einantis namo" (1986), "Medžio atmintis" (1987), "Pabuvam savam lauki" (1988); M. K. Čiurlionio styginiam kvartetui (Rimantui Šiugždiniui, Sauliui Kiškiui, Aloyzui Grižui, Sauliui Lipčiui) — už muzikos kūrinių atlikimą.

Premijų paskyrimas gerokai suvėlintas dėl persitvarkymo, susieto su atgimstančia Lietuva. Pirmiausia buvo pakeistas metinių premijų pavadinimas. Respublikinės premijos dabar tapo Lietuvos tautinėmis premijomis. Penkias tokias literatūros, meno ir architektūros premijas paskiria naujas vertintojų komitetas, kurį sudarė 23 įvairių sričių specialistai: kompozitorius Julius Andrejevas, dailėtyrininkas Alfonsas Andriuškevičius, kompozitorius Osvaldas Balakauskas, aktorius Donatas Banionis, architektas Gediminas Baravykas, dailininkas dizaineris Feliksas Daukantas, literatūros kritikas Vytautas Kubilius, Vilniaus universiteto katedros vedėjas Česlovas Kudaba, skulptorius Stasys Kuzma, filosofas Bronius Kuzmickas, muzikologas Vytautas Landsbergis, literatūrologas Jonas Lankutis, kino kritikas Saulius Macaitis, poetai Marcelijus Martinaitis ir kun. Ričardas Mikutavičius, architektas Algimantas Nasvytis, filosofai Romas Ozolas ir Krescencijus Stoškus, fotomenininkas Antanas Sutkus, žurnalistas Domas Šniukas, kino kritikas Laimonas Tapinas, kultūros ministeris Dainius Trinkūnas ir literatūros kritikė Vanda Zaborskaitė. Galutinį žodį premijų paskyrime turintis komitetas renkamas trejiems metams. Dabartinis premijos dydis — 5.000 rublių. Lietuvos tautinę premiją pakartotinai galima skirti tik po penkerių metų.

V. Kst.

Atsiųsta paminėti

600 LIETUVOS KRIKŠTO JUBILIEJUS. Apžvalginis leidinys. Redagavo – Juozas Baužys. Viršelio projektas ir paruošimas – Onos Baužienės. Išleido Lietuvos krikščionybės jubiliejaus komitetas. 1989 m. Spausdino "Draugo" spaustuvė, Chicago, IL.

PRISIKĖLIMO PARAPIJOS KREDITO KOOPERATYVAS

999 College St., Toronto, Ontario M6H 1A8

Telefonai: (416) 532-3400 ir 532-3414

KASOS VALANDOS: Pirmadieniais, antradieniais ir trečiadieniais – nuo 9.30 v. ryto iki 3.30 v.p.p.; ketvirtadieniais ir penktadieniais – nuo 9.30 v. ryto iki 8.00 v.v.; šeštadieniais – nuo 9.00 v. ryto iki 1.00 p.p.; sekmadieniais nuo 9.00 v. ryto iki 12.30 v.p.p. SKYRIUS ANAPILYJE: Sekmadieniais nuo 9.30 v. ryto iki 1.00 v.p.p.

MOKA UŽ:
90-179 d. term. ind. 9 1/2%
180-185 d. term. ind. 9 3/4%
1 metų term. indėlius ..... 10 %
2 metų term. indėlius 9 1/2%
3 metų term. indėlius 9 1/2%
1 metų GIC-met. palūk. .. 11 1/4%
2 metų GIC-met. palūk. .. 10 1/2%
3 metų GIC-met. palūk. .. 10 1/2%
1 metų GIC-mėn. palūk. . 10 %
RRSP, RRIF ir OHOSP.... 8 3/4%
RRSP ir RRIF-1 m. term. ind. 11 1/4%
RRSP ir RRIF-2 m. term. ind. 10 1/2%
RRSP ir RRIF-3 m. term. ind. 10 1/2%
Taupomąją sąskaitą ..... 8 %
Kasd. pal. taupymo sąsk.. 9 1/4%
Kasd. pal.čekių sąsk.iki... 5 3/4%

IMA UŽ:
Asmenines paskolas nuo 13 1/4%
Sutarties paskolas nuo 13 1/4%
Nekiln. turto paskolas:
Su nekeičiamu nuošimčiu
1 metų 12 3/4%
2 metų 12 1/2%
3 metų 12 1/2%
Su keičiamu nuošimčiu
1, 2 ir 3 metų 11 3/4%

Draudžiame asmenines ir sutarties paskolas iki $15,000 ir narių gyvybę iki $2,000 už santaupas laikomas šėrų, čekių ir taupymo sąskaitose.

Duodame asmenines paskolas iki $50,000 ir morgičius iki 75% įkainoto turto vertės. Parduodame pinigines perlaidas (money orders) ir kelionių čekius (traveler's cheques). Neimame mokesčio už išrašytus čekius bei apmokamas įvairias sąskaitas.

AKTYVAI virš 44 milijonų dolerių

Mūsų tikslas – ne pelnas, bet sąžiningas patarnavimas

STEPHAN'S FURS
406 Roncesvalles Ave.
Telefonas 536-5936 ir
Telefonas 762-7775
2239 Bloor Street West •
Parduodami kailiniai apsiaustai ir įvairaus kailio kepurės.
Priimami užsakymai. Daromi pataisymai bei persiuvimai.

LIETUVIO SAVININKO VAISTINĖ
MARGIS DRUG STORE
JOHN V. MARGIS, Phm. B.
408 Roncesvalles Ave. Tel. 535-1944
PRIIMA "ONTARIO DRUG BENEFIT" RECEPTUS.
PENSININKAMS 15% NUOLAIDA NUO VISKO (IŠSKYRUS CIGARETES)
NEMOKAMAS PRISTATYMAS Į NAMUS
MARGIS DRUG STORE TURI "LOTTARIO" LOTERIJOS SKAITYTUVĄ (KOMPIUTERĮ)

TOTAL TRADES RENOVATING
151 Carlingview Dr., Unit 5, Rexdale, Ontario
* atlieku visus elektrinius darbus — namų, įstaigų, įmonių
* įrengiu aliuminiaus gaminius — lauko sienas, langus, duris, veidrodžius
* atlieku pagrindinius namų remontus — prausyklų, rūsių, padidinu namus, verandas
Bob (Gintas) Artickonis 674-1068

AUTOMOTIVE FIBER
AUTOBODY AND COLLISION REPAIRS
Visų rūšių automobilių išorės (body) taisymas ir dažymas: sąžiningas darbas, pigios kainos.
Savininkas – RIČARDAS KYBARTAS,
22 BELVIA ROAD,
Etobicoke, Ont. M8W 3R3 Telefonas 252-8863

T. ir T. SERVICE CENTRE GARAŽAS
1814 Berkel Rd., Mississauga L4X 1M7
Telefonas: 625-0707 Savininkas – Tom Thompson

Kokia jūsų namo vertė?
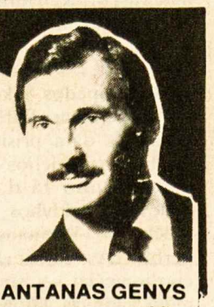
Skambinkite dar šiandien dėl nemokamo jūsų namo įkainojimo.
ANTANAS GENYS
an independent member broker
RE/MAX professionals inc. Realtor
1 east mall crescent
etobicoke, ontario M9B 6G8
232-9000
res: 231-2839

Greitas ir tikslus patarnavimas!
DRAUDA
gyvybės, automobilių, gaisro atveju, nuomininkų turto, verslo ir komercijos
Juozas Eimis Ramas
Tel. 231-5641, namų 766-5857
Allstate 5233 Dundas St. W. (arti Kipling) Islington, Ontario M9B 1A6
Klientų patogumui, susitarus, atvažiuoju į namus

SPORTAS

T.V.

Redaguoja SIGITAS KRAŠAUSKAS,
32 Pasadena Gardens, Toronto, Ontario, M6S 4R5,
telefonas (416) 766-5367

"OKTAVA" TORONTE

Lietuvos filharmonijos vokalinis-instrumentinis ansamblis "Oktava", susidedantis iš 12 asmenų ir vadovaujamas kompozitoriaus Mindaugo Tamošiūno, iškviestas Niujorko lietuvių Sporto klubo "Atletas" pirmininko Prano Gvildžio, koncertavo Amerikos lietuvių kolonijose: Niujorke 3 kartus, Baltimorėje, St. Petersburge, Čikagoje 2 kartus, Detroite, Klivlande, Putname, Bostone, Hartforde. Taip pat, 1990 vasario 10-11 d.d. viešėjo Toronte, grojo Toronto lietuvių sporto klubo "Vytis" surengtuose jaunimui šokiuose, o sekančią dieną Toronto Lietuvių namuose suruoštame koncerte atliko dviejų valandų trukusią programą.

"Vyčio" renginiams vadovavo energingasis TLS klubo "Vytis" pirmininkas Rimas Sonda su būriu talkininkų: Arvydu Blauzdžiūnu, Alfonsu Balniu ir kitais. Toronte svečiai buvo sutikti vasario 9, penktadienį, ir paskirstyti nakvynėms pas O.J. Gustainius, p. Ignatavičienę, p. Merkelienę, p. Budrevičių, M. Duliūną, D.A. Nausėdus, p.p. Girdauskus, p.p. Stravinskus ir p.p. R. Duliūnus.

"Oktava" yra koncertavusi tarptautiniuose festivaliuose: "Neverado" — 84 (Kuboje), Pari JA-87 (Suomijoje), "Cesme" — 88 (Turkijoje), taip pat Danijoje, Anglijoje, Meksikoje, Afrikoje, Čekoslovakijoje, Azijoje ir kt.

Šioje viešnagėje kartu su "Oktava" lankėsi Erika Meškauskaitė, 1988-89 m. Lietuvos Miss Gracija. Ji yra buvusi Sovietų Sąjungos rinktinės narė meninėje gimnastikoje. 1987 m. Varnoje, Bulgarijoje pasaulinėse pirmenybėse laimėjusi du sidabro medalius (įrankiai ir daugiakovė). Su gražuole — medaliste teko susėsti nors ir trumpam pokalbiui...

— Miss Gracija — Erika, išeivijos lietuviai žinome apie Tavo pasiekimus meninėje gimnastikoje. Pirmiausia prašau pasisakyti apie save: mokslas, gyvenimas... Kas paskatino pasirinkti šią meninės gimnastikos sporto šaką ?

— Man lankant vaikų darželį, vieną dieną užsuko meninės gimnastikos žinovai ir pasirinko mane. Atitiko ūgis, svoris. Taip, buvau labai liekna. Grupėje, į kurią patekau, buvo 10 mergaičių, surinktų iš kitų vietovių, ir po dešimties metų treniravimosi ir darbo, kurio aš įdėjau ypatingai daug, likome tik dvi. Prasidėjo varžybos, kelionės..., ir nebuvo laiko mokytis. Persikėliau gyventi ir treniruotis į Vilniaus sporto internatą. Po metų įstojau į pedagoginį institutą. Šiuo metu esu antrame kurse. Greta dirbu modeliavimo namuose, taip pat reklamoje, ir to laiko taip maža... Vaikystės beveik neturėjau. Sakysim, atostogos vasaros metu — tris kartus į dieną tave veža praktikai ir... darbas. Meninė gimnastika yra viena iš sunkiausių sporto šakų. Kaip balete, taip ir čia statomi labai aukšti reikalavimai. Prisideda įvairūs techniniai elementai. Naudojame įrankius: šokdynę (virvutę), lanką, kamuolį, kuokeles ir kaspiną.

— Kokie šios srities sporto pasiekimai Lietuvoje, o taip pat Sovietų Sąjungoje?

— Lietuvoje buvau viena iš pirmųjų. Pas mus yra stipri šios srities mokykla. Šiuo metu auga labai daug žadanti šioje srityje sportininkė Kristina Klikevičiūtė. Savo amžiaus grupėje ji yra dabar geriausia Sovietų Sąjungoje. Jai tik 13 metų.

— Jeigu Lietuva taptų nepriklausoma, kokios galimybės būtų 1992 m. Barcelonos olimpinėse žaidynėse ?

— Sunku dabar kalbėti, tačiau Kristina Klikevičiūtė ir visa eilė gabių šios srities sportininkių sudarytų rimtą konkurenciją bet kam pasaulyje...

RIMAS SONDA, klubo "Vytis" pirmininkas, "Oktavos" priėmimo Toronte pagrindinis organizatorius su Miss Gracija — ERIKA MEŠKAUSKAITE Nuotr. Sig. Krašausko

— Kokie įspūdžiai Amerikoje ir Kanadoje ir kokios asmeninės nuotaikos dėl atbundančios Lietuvos ?

— Amerikoje lankausi jau antrą kartą. Kanadoje — pirmasis. Laisvos šalys — darbščiam žmogui čia viskas įmanoma. Visko čia yra. Dėl laisvėjančios Lietuvos mano asmeninė nuomonė yra aiški. Gana sekti kieno nurodymus, mes patys galime tvarkytis, o tai tikrai sugebėsime...

GOLFAS LIETUVOJE

Vilniuje 1989 m. įsikūrė pirmasis golfo klubas, pasivadinęs "Lituanica" ir Vilniaus miesto golfo mėgėjų asociacija. Šių institucijų pirmininku išrinktas Algirdas Vitkauskas.

Iš profesijos A. Vitkauskas yra mokytojas. Dirba su atsilikusiais vaikais ir suaugusiais, o jų Lietuvoje yra per 50,000. Be pagrindinio darbo mokykloje, jis 1989 m. spalio mėn. įkūrė specialų olimpinį komitetą organizuoti šiems žmoniems įvairias sportines varžybas: bėgimus, estafetes su fakelais, krepšinį ir kt. Šis komitetas jau susirišo su tarptautiniu SOC komitetu Vašingtone, kuris žada padėti. Šiais metais Lietuvos SOK oficialiai įstos į tarptautinę ir Europos SOC sąjungas.

Lietuvoje golfuoti idėja rusena jau iš anksčiau. Vienas iš tų pradininkų yra tas pats A. Vitkauskas Praktiškoji gyvenimo patirtis jį skatina imtis ką nors įgyvendinti, kas padėtų ir tiems protiniai atsilikusiems žmonėms. Matydamas, kad išeivijos tarpe golfo žaidimas yra populiarus, jis galvoja, būtų idealu įsteigti Lietuvoje golfo aikštynus, šalia jų "mini golfą", sudaryti kitų sporto šakų kultivavimui sąlygas jungtiniuose kompleksuose.

Algirdo Vitkausko ir jo bendraminčių užmojai labai dideli. Jie prisistato mums, išeivijos žmonėms, labai nuoširdžia kalba. Reikia gerbti drąsą ir vertinti jų pastangas. Šiuo keliu einant, ir sunkų tikslą galima pasiekti. A. Vitkauskas sako: "Dabar, kai Lietuva tampa savarankiška, kai pas mus laisvai galės atvykti užsienio lietuviai ir turistai, gal atsirastų ir biznierių, kurie kartu su mūsų golfo asociacija norėtų pastatyti gerą viešbutį ir prisidėtų prie golfo laukų statybos. Mes prašome ir kviečiame tuos žmones prisidėti prie šių darbų, nes tai būtų mums geriausia pagalba ir golfo — turizmo biznis būtų ekonomiškai naudingas Lietuvos ir užsienio biznieriams".

A. Vitkausko įsteigtos sekmadieninės golfo mokyklos treneriu ir konsultantu yra jis pats, išmokęs golfo pagrindus iš knygų ir vaizdajuosčių. Šią mokyklą lanko mokiniai, studentai ir įvairių profesijų suaugusieji. Toliau jis sako: "Sutikčiau dirbti sunkiausią darbą, užsidirbant pinigų už pamokas mokytis golfą. Nešiočiau golfo lazdas, kad tik pamatyčiau golfo abecėlę ir jo plonybes bei visą pilną žaidimą. Norėčiau gauti ir knygų, analizuojančių ir mokančių apie golfo inventorių, jo paskirtį ir tikrą jo naudojimą . . ."

Golfo laukams vietos yra parinktos prie Trakų, Galvės ežero pakrančių. Šie laukai turėtų būti įrengti pagal tarptautinio lygio reikalavimus. Antra vieta, tai Vilniuje, gal 9 skylių arba vieno smūgio, vienas ar du aikštynai. Taip pat galvojama apie įrengimą aikštyno Baltijos pajūryje.

Išeivijos golfo klubai galėtų, bent pradžioje, paremti tautiečius golfo literatūra, inventoriumi. Žinoma, jei atsirastų verslininkų, gal jie įsijungtų į didesnį reikalą. Čikagos lietuvių golfo klubas jau susiorganizavo. Talkos grupei vadovauja Jonas Baris. Toronto lietuvių golfo klubas, metinio narių susirinkimo metu nutarė taip pat talkinti glofininkams Lietuvoje, pasiunčiant golfo literatūros, inventoriaus ir pan. Visi, kurie norėtų Lietuvos golfininkams padėti, prašom rašyti jų vadovui: Algirdas Vitkauskas, Viršuliškių 37-36, Vilnius 232056, Lithuania.

Toronto LSK "Vyčio" valdyba dėkoja dr. Juozui ir Angelikai Sungailoms už $100 ir Elenai ir Raimundui Namikams už $25 auką klubui.

Ateitininkų žinios

Toronto jaunučiai ateitininkai vasario 25, sekmadienį, dalyvavo vaikų Mišiose 10.15 v.r. Prisikėlimo parapijoje. Susėdusiems pirmose eilėse kun. Edmundas Atkočiūnas, OFM, pritaikė pamokslą ir klausimus apie Gavėnią. Po Mišių vaikučiai susirinko salėje, kur jie valgė blynus ir vėliau žaidė. Šį renginį organizavo jaunų šeimų sekcijos pirm. J. Kriščiūnienė ir kun. E. Atkočiūnas, OFM.

Sekantis jaunučių ateitininkų susirinkimas turėtų įvykti kovo 11 d., bet dėl mokyklos atostogų gali visų vaikų nebūti, tad planuojama čiuožimo išvyka tiems, kurie nebus išvažiavę. Vieta ir valanda bus pranešta vėliau, globėjai Gabijai Petrauskienei grįžus iš Lietuvos.

Skautų veikla

• Kaziuko mugė Vilniuje vykdavo kiekvienais metais šv. Kazimiero šventės proga ir trukdavo 3-5 dienas. Mugėje dalyvaudavo ne tik vilniečiai, bet ir tolimų apylinkių gyventojai. Paruošiamieji darbai prasidėdavo keletą dienų anksčiau. Reikėjo paruošti palapines, namukus, vežimus ir pan. Daugiausia šioje mugėje dalyvaudavo ūkininkai, suveždami savo per žiemą pagamintus reikmenis: vežimus, roges, ratus bei visokius ūkiui reikalingus daiktus. Moterys prikepdavo įvairių pyragų ir gražiai papuošdavo. Pati mugė ir šv. Kazimierio atlaidai sutraukdavo minias žmonių. Lietuvos okupantai uždraudė bet kokius didesnius susibūrimus, tuo pačiu ir Kaziuko mugę. Atsikūrus lietuvių skautijai išeivijoj, atkurta ir Kaziuko mugė, kuri visose lietuviškose kolonijose tapo tradicine. Taigi ir šį sekmadienį, kovo 4, Prisikėlimo parapijoj ruošiama Kaziuko mugė, vaizduojanti Lietuvą ir jos miestus. Bus įvairių rankdarbių, skanių pyragų ir lietuviškų patiekalų. Visi kviečiami atsilankyti. **M.**

• Per Kaziuko mugę Toronte kovo 4 d. ir Hamiltone kovo 25 d., bus renkamas nario mokestis ir aukos "Romuvos" stovyklai.

• "Romuvos" stovyklavietei reikia šaldytuvo laikyti pienui. Jei kas turėtų panaudotą gerame stovyje veikiantį šaldytuvą, kurį galėtų paaukoti, prašome skambinti Kastyčiui Batūrai tel. 239-8986. Skautiškas ačiū! **D.B.**

• Paremkite "Tėviškės žiburius" auka, rėmėjo ar garbės prenumerata, testamentiniu palikimu. Dėkingi –

"TŽ" leidėjai

Pirmųjų Vilniaus golfo žaidėjų treneris (kairėje) su savo auklėtiniais Nuotr. R. Neverbicko

OVERSEAS VIDEO TAPE
Pakeičiame 3 val. video juostas iš vienos sistemos į kitą tik už $45. Darbas garantuotas. NTSC, PAL, SECAM, Europos, Azijos, Afrikos ir Australijos sistemas į kanadišką ir atvirkščiai. 8 ir 16 mm filmas ir skaidres pakeičiame į video.
KODĖL MOKĖTI DAUGIAU?
Skambinkite tel. 244-1822.

HALLING ELECTRICAL
(Estonian)
Gyvenamiems namams ir komerciniams pastatams.
• elektros išvedžiojimas
• elektros vielų atnaujinimas
• elektrinis šildymas
• vėdinimo įrengimas
• geras darbo atlikimas
Tel. 762-9190 LIC E 1044

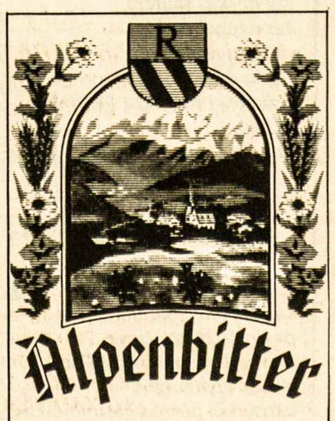
Alpenbitter
Galima gauti tik LCBO parduotuvėse
Jeigu negalite rasti Alpenbitter (100 ml ar 750 ml) jūsų LCBO parduotuvėje, klauskite parduotuvės vedėjo, kad užsakytų arba rašykite Rittmeister of Canada Inc., 297 South Service Road, Grimsby, Ont., L3M 4E9

PARAMA LIETUVIŲ KREDITO KOOPERATYVAS

MOKA:
9 1/2% už 90 dienų term.indėlius
9 3/4% už 6 mėn.term.indėlius
10 % už 1 m. term. indėlius
9 1/2% už 2 m. term. indėlius
9 1/2% už 3 m. term. indėlius
10 % už 1 m. GIC mėn. palūk.
11 1/4% už 1 m. GIC invest. pažym.
10 1/2% už 2 m. GIC invest. pažym.
10 1/2% už 3 m. GIC invest. pažym.
8 3/4% už RRSP ir RRIF ind. (variable rate)
11 1/4% už RRSP ir RRIF 1 m. term. ind.
10 1/2% už RRSP ir RRIF 2 m. term. ind.
10 1/2% už RRSP ir RRIF 3 m. term. ind.
8 3/4% už namų planą - OHOSP (variable rate)
8 % už taupymo sąskaitą
9 1/4% kasd. pal. sąsk. virš 10.000
6 1/2% už kasd. pal. čekių sąsk.

IMA:
už asmenines paskolas nuo...13 1/4%
už nekilnojamo turto paskolas (mortgages):
su nekeičiamu nuošimčiu
1 metų 12 3/4%
2 metų 12 1/2%
3 metų 12 1/2%
(fixed rate)
su keičiamu nuošimčiu
1, 2 ar 3 metų...11 3/4%
(variable rate)
Asmenines paskolas duodame iki $65,000 ir mortgičius iki 75% įkainoto turto. Kitos paskolos: (Line of Credit) ir antrieji mortgičiai.

AKTYVAI virš 76 milijonų dolerių

Visų narių gyvybė apdrausta santaupų dydyje, bet nedaugiau $2,000. Asmeninės paskolos mirties atveju apdraustos iki $15,000. Nemokamas čekių ir sąskaitų patarnavimas. Gaunama piniginės perlaidos, kelionės čekiai (American Express).

KASOS VALANDOS: pirmadieniais, antradieniais ir trečiadieniais – nuo 9.30 v. ryto iki 3.30 v. po pietų; ketvirtadieniais ir penktadieniais – nuo 9.30 v. ryto iki 8 v. vakaro; šeštadieniais – nuo 9 v. ryto iki 1 v. po pietų

BŪSTINĖ: Lietuvių namai —
1573 Bloor Street West, Toronto, Ontario M6P 1A6

Telefonas 532-1149

KINGSWAY NATIONAL
REAL ESTATE LTD., REALTOR
1614 Bloor St. W., Toronto, M6P 1A7 (Arti Toronto Lietuvių namų)
PERKANT – PARDUODANT NAMĄ AR KOKIĄ NEKILNOJAMĄ NUOSAVYBĘ, VISADA JUMS SĄŽININGAI IR DRAUGIŠKAI PATARNAUS
STASYS JOKUBAITIS
Nemokamas namo įkainojimas.
Telefonai 535-2331 arba 537-2869

A. W. GARBENS REAL ESTATE INC.
121 Willowdale Ave., Suite 106, Willowdale, Ont. M2N 6A3.
Telefonai: 225-5699 arba 489-1543
Nekilnojamo turto įstaiga, tarnaujanti tautiečiams nuo 1951 metų. Lietuviams nuolaida namo pardavimo atveju.
Alfonsas Garbenis, sn. (tėvas) ir
Alfonsas Garbenis, jn. (sūnus) – savininkai
Namų įkainojimo skyrius
HURONIA YORK APPRAISAL CORPORATION
1211 Gorham St., Units 1&2, Newmarket, Ont. L3Y 7V1.
Telefonas (Toronto linijos)
(416) 773-6480, (416) 773-3779
ALFONSAS W. GARBENIS, jn., B. Econ. CRA, SRA, kvalifikuotas įkainotojas nuosavybių – mortgičių, palikimų, investacijų, (V. Day Capital Gains) ir patarėjas kituose nekilnojamo turto reikaluose.

RE/MAX
renown realty ltd., realtor
an independent member broker
daiva t. dalinda, B.A.
associate broker
4887 dundas street west
islington, ontario M9A 1B2
res: 766-2897
232-2322
DEŠIMTIES METŲ PATYRIMAS
NEMOKAMAS NAMO ĮKAINOJIMAS

MARIUS E. RUSINAS, turįs aštuonerių metų patyrimą, patarnauja visose pensijų srityse:
• RRSP – nuo 1 iki 10 metų garantuoti pažymėjimai
• RRIF pensijų fondas
• metinė renta (Annuities) – nuo 5 iki 20 metų išmokos abiem (vyrui ir žmonai) arba vienam (kitam mirus)
• įvairūs fondai (Segregated Funds) – gyvybės, sveikatos, grupinė drauda
• atstovauja visom gyvybės draudos bendrovėm
• klientų patogumui, susitarus, atvažiuoja į namus
Canada Life Assurance Company
390 Bay St. nr. 600, Toronto M5H 2Y2
Darbo (416) 868-0922, namų (416) 848-0320

Šeštasis Wilsono biudžetas

(Atkelta iš 1-mo psl.)

paramai. Praktiškai tas metinis 5% padidinimas nepadengia net dabartinės infliacijos. M. Wilsonas taipgi sustabdė $650 milijonų paramą planuotam statyti ledlaužiui "Polar 8", $650 milijonų paramą OSLO naftos gamybai Albertoje, ją norėjusiai išsiurbti iš dervingo smėlio. Į biudžeto planus yra įtrauktas valdinės "Petro-Canada" naftos bendrovės laipsniškas akcijų pardavimas kanadiečiams. Užsieniečiams bus leista įsigyti tik ketvirtadalį akcijų, kad "Petro-Canada" neprarastų vietinės kontrolės.

Kova su deficitais

Šias savo priemones M. Wilsonas teisina toliau atidėlioti neįmanoma rimta kova su deficitais. Juos sparčiai didina Kanados vyriausybių atneštas įsiskolinimas, šiais metais pasieksiantis $380 bilijonų. Iš vyriausybės gauto kiekvieno dolerio tos skolos palūkanoms padengti reikės 35 centų. Pasak M. Wilsono, tokiu keliu toliau einant, neliks pinigų net esminiams Kanados reikalams, kaip sveikatos drauda ir universitetai. Mat skola auga, jos palūkanos kasmet pareikalauja daugiau dolerių. Provincijos turėtų suprasti, kad laikinis paramos sumažinimas jas leis padidinti ateityje.

Finansų ministeris M. Wilsonas pranašauja, kad jo biudžetiniai planai šiemetinį deficitą vėl leis sumažinti iki $28,5 bilijono, 1991 — iki $26,8 bilijono, 1992 m. — iki $21 bilijono, 1993 m. — iki $14 bilijono ir 1994 m. — iki $10 bilijonų. Tada skolos palūkanoms padengti užteks jau 26 centų iš kiekvieno Kanados iždan įplaukiančio dolerio.

Įdomi yra Toronto dienraščių reakcija į M. Wilsono pastangas. Visoje Kanadoje skaitomas "The Globe and Mail" savo vedamajame jas laiko nepakankamomis. Esą reikėjo skelbti aštresnę kovą deficitams ir imtis griežtesnių priemonių, vedančių į skolos sumažinimą. Dabar bus sumažinti skolą ugdantys metiniai Kanados biudžetų deficitai, o pati skola liks nepaliesta. Panašios nuomonės apie finansų ministerio M. Wilsono pastangas yra ir dienraštis "The Toronto Sun", jas pavadinęs mažyte operacija. Tik dienraštis "The Toronto Star", save laikantis didžiausiu visoje Kanadoje, rauda, kad dabar nukentės Kanados prestižas dėl sumažėsiančios finansinės paramos užsieniui, dėl atidėtos ledlaužio "Polar 8" statybos. Mat jis, plaukiodamas ledjūrio vandenyse, būtų liudijęs, kad ten esantys sąsiauriai ir salos priklauso Kanadai.

Biudžetinės nuotrupos

Susipažinus su pagrindiniais finansų ministerio M. Wilsono biudžeto duomenimis, reikia prisiminti ir daugelio užmirštas ar nutylėtas nuotrupas. Klaidingas yra džiaugimasis, kad kanadiečiai nebus paliesti naujų mokesčių. Juk 1991 m. sausio 1 d. įsigalios daug triukšmo sukėlęs to paties M. Wilsono įvestas Kanados prekių ir paslaugų 7% mokestis. Didžioji provincijų dalis turbūt neišvengs ir savo mokesčių padidinimo.

Po ištisų dešimtmečių pertraukos Ontario provincijoje dabar įsitvirtino premjero D. Petersono liberalų vyriausybė. Jos finansų ministeris R. Niksonas pasidžiaugė, kad biudžetinius 1989 metus š.m. kovo 31 d. galės užbaigti be deficito dėl $952 milijonais padidėjusios provincinio pajamų mokesčio sumos. Dabar atrodo, kad tai būta per ankstyvo džiaugsmo, nes Kanados finansų ministeris M. Wilsonas sumažina paramą provincijoms. Ontario finansų ministeris R. Niksonas spėja, kad ta parama jam šiemet sumažės $496 milijonais, o sekančiais metais — $874 milijonais. Šiemetinį biudžetą R. Niksonas planuoja paskelbti gegužės pradžioje, šįkart jau kalbėdamas apie mokesčių padidinimą. Panašiai gali pasielgti ir kitos provincijos. **V. Kst.**

St. Catharines Angelų Karalienės
šventovės komiteto nariui

A†A

ZENONUI JAKUBONIUI

mirus,

žmonai BRONEI, jos seseriai OLGAI, seserims Lietuvoje, giminėms bei artimiesiems reiškiame gilią užuojautą ir kartu liūdime –

Šventovės komitetas

Lankys tautiečius Kanados vakaruose

Kanados lietuvių katalikų kunigų vienybė kasmet siunčia vieną kunigą aplankyti Gavėnios metu lietuvių apylinkes Kanados vakaruose, kur, išskyrus Winnipegą, nėra lietuvio kunigo. Šiemet tą pareigą atlikti sutiko tik prieš keletą mėnesių atvykęs Kanadon iš Lietuvos kun. Valdas Braukyla, šiuo metu besidarbuojantis Lietuvos kankinių parapijoje Mississaugoje. Jis per tris savaites aplankys Vankuverio, Edmontono, Kalgario ir Winnipego lietuvius.

Iš Toronto "Canadian Airlines" lėktuvu jis išskris **kovo 21, trečiadienį, 5.10 v.p.p.**, ir per Kalgarį pasieks **Vankuverį 8.23 v.v.** (skrydis 985). Iš Vankuverio tos pačios oro linijos lėktuvu išskris **kovo 28, trečiadienį, 11.10 v.r.**, ir pasieks **Edmontoną 1.40 v.p.p.** (skrydis 042, International airport). Iš Edmontono tos pačios oro linijos lėktuvu (Municipal airport) išskris **balandžio 1, sekmadienį, 12 v.r.** ir pasieks **Kalgarį 12.40 v.p.p.** (skrydis 648). Iš Kalgario tos pačios oro linijos lėktuvu išskris **balandžio 3, antradienį, 11.55 v.r.**, ir pasieks **Winnipegą 2.43 v.p.p.** (skrydis 554). Iš Winnipego išskris balandžio 10, antradienį, 4.30 v.p.p., ir bus Toronte 8 v.v.

Kun. V. Braukyla yra baigęs mokslus Lietuvoje 1981 m., ten vikaravęs ir klebonavęs, patyręs sovietinį religijos persekiojimą. Kanados vakarų lietuvių apylinkėse jis vadovaus Gavėnios rekolekcijoms, laikys Mišias, sakys pamokslus, klausys išpažinčių, lankys ligonius, informuos apie gyvenimą Lietuvoje. Vietiniai tautiečiai prašomi surasti vietas pamaldoms bei susibūrimams ir pasirūpinti kunigo misijonieriaus globa. **Inf.**

SKAITYTOJAI PASISAKO

NEPAGRĮSTOS PRETENZIJOS

Gerb. Eda Milner atsiliepė į mano kritiką ("Laiškas iš Izraelio", "TŽ", 1990.I.2) su didelėm pretenzijom, kurios niekuo neparemtos.

Straipsnio pradžioje ji klausia mane: "Kaip galima tuos žudymų faktus vadinti propaganda mokslo vardu?" Aš niekur žudymų faktų nevadinau propaganda, o toks priekaištas kelia abejonę, ar verta į tokio lygio atliepį iš viso atsakyti.

Ten pat ji vėl išranda, kad "jis (t.y. aš) nepateikia kitų faktų, paneigiančių faktus metraštyje". O iš tikrųjų mano kritika buvo paremta gausybe konkrečių faktų bei duomenų, įrodančių, kokias propagandos priemones tiesai paslėpti ar iškreipti mano kritikuoti autoriai vartoja.

Autorė nesuvokia, kad tyrimų institutas gali turėti mokslinių duomenų, bet skelbti tik jų šališkas dalis, kuo kaip tik ir pasižymėjo minėti metraščio autoriai.

Neapsieina ji ir be insinuacijų, kai man priskiria ne mano mintį: "Esą subjektyvu kaltinti kitataučius (nežydus) žydų žudyme, nes jų žudyme reikėtu kaltinti pačius žydus". Ieškodama įrodymų, ji sumaišo dvi operas: išima iš potekstės mano pavartotą priežodį "pats muša, pats rėkia" ir kitur prikergia. Aš rašiau, kad "tarpetninis trynimasis yra normalybė kiekvienam pliuralistiniame krašte". Jis yra abipusis, o dr. Levinas tą situaciją aprašė vienašališkai (tartum vienoj pusėj angelai, kitoj velniai), tad toj vietoj jam ir tinka priežodis "pats muša, pats rėkia". Beje, toje potekstėje šį atvejį aš pavadinau smulkmena, kurią "autorius išpučia į didelį muilo burbulą". (Laiško autorė veržiasi pro atviras duris, kai pasigenda "smulkių dalykų").

Kitoje vietoje ji klausia: "Ar galima šioje tragedijoje kurias nors sąskaitas suvesti?" Šį klausimą reikia pateikti tiems suvedinėtojams, kure nekaltus žmones trėmė į Sibiro mirtį (genocidas) ar žudė Lietuvoje (holokaustas).

Aš gerai suprantu, kad nukentėjusiai aukai sunku laiške išjungti savo jausmus, kai nagrinėjama holokausto tema. Privalėtų ir ji suvokti, kad kitiems taip pat sunku, kai paliečiama ar apeinama genocido tema. Gal tada mes visi priartėsime prie bendros nešališkos tiesos. Dieve, pagelbėk!

Antanas Musteikis

Advokatas
ALGIS S. PACEVIČIUS, B.Sc., LL.B.
2 Jane St., Suite 500
Bloor ir Jane gatvių kampas
Toronto, Ontario M6S 4W3
Telefonai:
įstaigos (416)762-7393
namų 233-0303

Advokatas
VIKTORAS E. RUDINSKAS
B.C.L., LLB., M.B.A., M. Eng.
15 John St., Suite 2
Weston, Ontario M9N 1J2
Tel. 240-0594
Fax. 248-5922

Advokatas
PETRAS K. ŠIMONĖLIS B.A. M.L.S. LL.B.
perėmė a.a.advokato **Algio Puterio**
bylas ir testamentus
3425 Dundas St. W., Suite 200
prie Windermere Ave.
Toronto, Ontario M6S 2S4
Telefonas
įstaigos (416) 763-3362

Vaidotas Jonynas, M.B.A., C.F.A.
Telefonas (416) 864-2734
- Turi daugiau kaip 13 metų patyrimo investacijų srityje
- Aukso kasyklų analizuotojas
- Asmeniškai pataria apie "T-Bills", "Canada Savings Bonds", RRSPs, "Mutual funds"
- Sąžinigai patarnauja lietuviškai arba angliškai

Moss, Lawson & Co. Limited
1 Toronto Street, Toronto, Ont. M5C 2W3

Century 21 — MLS — REALTOR
G. KELLEHER REAL ESTATE LTD.

Susan Jurėnienė
Profesionali pirkimo ir pardavimo atstovė mielai jums patarnaus Toronto, Mississaugos, Oakvillės apylinkėse.
Verslo — (24 v.) tel. 279-6338
Namų — 542-1708

RE/MAX
west realty inc., realtor
an independent member broker

Juozas (Joseph)
Norkus
namų pirkimo ir pardavimo atstovas
patarnauja lietuvių kalba
Nemokamas namų įvertinimas

Lietuvių pensininkų namuose "Vilnius" I-me aukšte.
1700 bloor street west
toronto, ontario M6P 4C3
769-1616

Century 21
DRESHER Ltd.
Real Estate
Member Broker
FAX 233-0285
Tel. 233-3334
3830B Bloor St. W., Islington, Ont. M9B 1K8
Patarnavimai visose pirkimo ir pardavimo srityse.
Kreipkitės į Valterį Drešerį. Kiekviena įstaiga tvarkosi atskirai.
Didžiausia pirkimo ir pardavimo organizacija pasaulyje.

DRESHER INSURANCE BROKERS
Fax 233-0285 - Tel. 231-2661
3830B Bloor Street West, Islington, Ontario M9B 1K8
Lietuvių kalba patarnauja – V. DREŠERIS ir
RIMA (Petkutė) DREŠERIENĖ
Darbo valandos: 9 v.r. – 7 v.v., šeštadieniais – 9 v.r. – 5 v.p.p.
Narys "Better Bussiness" biuro

Patarnavimas — greitas ir tikslus!
V. Dauginis – telefonai (416) 533-1121 (416) 822-8480
* GAISRO * AUTOMOBILIŲ * ATSAKOMYBĖS *
* GYVYBĖS * KOMERCINĖ*
DRAUDA — INSURANCE
Walter V. Dauginis Insurance Broker Limited,
1613 Bloor St. West, Toronto, Ont., M6P 1A6
(416) 533-1121

SHERLOCK HOMES REAL ESTATE INC REALTOR
Jei norite pirkti ar parduoti namą, ar gauti informacijų, prašau man paskambinti.
Prižadu mielai ir sąžiningai patarnauti.
Lina Kuliavienė tel. 534-7788
431 Roncesvalles Ave., Toronto, Ontario

Dr. Gina J. Ginčauskaitė
optometristė
1551 Bloor Street West,
Toronto, Ont. M6P 1A5
(prie Lietuvių namų)
Priima pacientus pagal susitarimą
Telefonas 532-7115
Susitarus priima pacientus ir vakarais

SHERLOCK HOMES REAL ESTATE INC REALTOR
EDMUNDAS M. PAKŠTAS
Namų pirkimo ir pardavimo atstovas
Toronte ir Wasagoje
Tel. 534-7788
431 Roncesvalles Ave., Toronto, Ont. M6R 2N3
Fax 534-8953

DRAUDA
"ALL THE CHOICE IN THE WORLD"
MASKELL INSURANCE BROKERS LTD. (Savininkas Balys Maskeliūnas)
Tel. 251-4864, 251-4025, 251-4824 • Namų: 277-0814
2405 Lakeshore Boulevard West, Suite 403
Toronto, Ontario M8V 1C6
VISŲ RŪŠIŲ DRAUDA • 20 METŲ PATIRTIS
• ĮVAIRIŲ DRAUDOS BENDROVIŲ ATSTOVYBĖ •

J&L SULIMIERSKI and ASSOC.
INCOME TAX
TAX TRO NIX Certified Service
2290 Bloor street W.(at Durie) Toronto, 252-4566 (or 769-4558)

KOVOKIME SU GOBŠIA MOKESČIŲ SISTEMA!
Remdamiesi šiuo šūkiu, mes patikriname savo klientų kiekvieną atvejį, žiūrime tikras ir užslėptas galimybes, kaip sumažinti mokesčius jūsų naudai. Tokioje situacijoje, kaip nuo kuklaus $27,800 uždarbio, reikia mokėti 40% nuo kiekvieno uždirbto dolerio. Esant sudėtingom mokesčių taisyklėm, kiekvienais metais milijonai mokesčių mokėtojų permoka jau ir taip aukštus mokesčius (atminkite Kanados mokesčių įstaiga nežiūrės, kad jums būtų geriau), bet mūsų TAX-PRO kompiuterinė sistema lengvai apskaičiuos jūsų naudai.
Naudodami šią programą, mes garantuojame, kad mūsų mokesčių apskaičiavimai yra naudingi jums ir daromi kaip galima daugiau sumažinti jūsų mokesčius, ir tai atliekama su moraliniu įsipareigojimu.

JEI KLIENTAS NĖRA PATENKINTAS, JOKIO ATLYGINIMO IŠ JO NEIMAM
Savo įstaigoje, 2290 Bloor St. W., mes tuojau galime jums parodyti kompiuterio pagalba apskaičiavimo rezultatus. Mes **garantuojame**, kad mūsų apskaičiavimai yra šimtaprocentiniai teisingi.
Jei klientas nėra pilnai patenkintas, mes grąžiname jam originalius dokumentus ir neimam jokio atlyginimo. Priešingai, mes net siūlome $20.00 dovanai tam, kuris parodytų kaip geriau užpildyti mokesčių grąžinimo lapus.

VIENKARTINIS ATLYGINIMAS PILNŲ METŲ PATARNAVIMUI
Mūsų atlyginimo dydis remiasi jūsų mokesčių grąžinimo lapų pildymo sudėtingumu ir yra teisingai apskaičiuojamas mūsų kompiuterio. Nežiūrint didelių pakeitimų ir pridėtinių mokesčių formos sudėtingumų, praktiškai savo atlyginimą laikome praeitų metų lygyje. Kompiuterio dėka ne tiktai mūsų apskaičiavimai yra aukščiausios kokybės (daugiau kaip 20 sąskaitybos kompanijų – "chartered accounting companies" – naudojasi mūsų patarnavimu), bet ir atlyginimas yra labai žemas (pvz. paprastų mokesčių lapų užpildymas – $24.00, statistinių lapų užpildymo vidurkis – tarp $28.00 ir $36.00).
Be to mes teikiame **AUTOMATIŠKĄ 30% NUOLAIDĄ** jūsų sutuoktiniui(ei).
Atlyginiman taipgi įeina:
- Ištisų metų mokesčių apskaičiavimo pagalba.
- Vienkartinis patarimas pradedant arba parduodant savo verslą.
- Investavimo patarimas, arba
- nuomojimo nuosavybės pajamų patarimas.
- Investuoto pastato nuomojimo pajamų patarimas.

DĖL PLATESNIŲ INFORMACIJŲ SKAMBINKITE tel. 769-4558.

DĖMESIO VERSLININKAI! Atsiminkite, kad verslo nuostoliai yra atimami nuo kitų pajamų šaltinių, tokiu būdu sumažinant jūsų mokesčius arba padidinant mokesčių grąžinimo sumą. Dėka mūsų **"BUSINESS 1"** programos, mes teikiame platų patarnavimą už neįprastai žemą atlyginimą: • knygvedyboje, • pajamų ir išlaidų lapuose, • balanso lapų paruošime.

Įstaiga atidaryta darbo dienomis nuo 10 v.r. – 19 v.v., šeštadieniais nuo 10 v.r. – 16 v.v.

Norint pasinaudoti priedine 10% nuolaida, atneškite šį kuponą ir gausite 10% nuolaidą nuo kompiuterio apskaičiuoto atlyginimo.

AUDRA Travel CORPORATION
KELIONĖS Į LIETUVĄ 1990
Išvykimo datos:

Gegužės 6 (Finnair)	Liepos 1 (Finnair)	Rugpjūčio 5 (Finnair)
Gegužės 19 (Lufthansa)	Liepos 2 (Air France)	Rugpjūčio 13 (AF ir LH)
Gegužės 30 (Air France)	Liepos 3 (Lufthansa)	Rugsėjo 7 (Air France)
Birželio 17 (Finnair)	Liepos 4 (Air France)	Spalio 2 (Lufthansa)
Grįžimo datos – įvairios		Gruodžio 21 (Finnair)

Priimame užsakymus planuojamiems "Worldways" skridimams TORONTO-RYGA

Išvykimo datos:	Grįžimo datos:
Birželio 18	Liepos 10
Liepos 9	Liepos 31
Liepos 30	Rugpjūčio 21
Rugpjūčio 20	Rugsėjo 11
Rugsėjo 10	Spalio 2

KAINA - $899.00.
Leidžiamo bagažo svoris 30 kg. Užsakant skridimą būtina mokėti rankpinigius. Skridimui neįvykus – rankpinigiai pilnai grąžinami. "Audra Travel" už "Worldways" skridimus neatsakinga, tačiau skridimams neįvykus, parūpins keleiviams reguliarias keliones į Lietuvą.
Planuojami **TIESIOGINIAI SKRIDIMAI Į VILNIŲ iš Frankfurto, Helsinkio ir Paryžiaus!**
Smulkesnių žinių teiraukitės
tel. (416) 769-2500, TELEX 06-967812, FAX (416) 763-6279
2100 Bloor Street West, Toronto, Ontario M6S 1M7
Registracijos numeriai 2559030 ir 2475066

Rinkimų atgarsiai Lietuvoje

"The Toronto Sun" dienraščio vasario 26 d. laidos pirmame puslapyje užrašas didelėm raidėm skambėjo: "Lietuva balsavo 'taip' už laisvę".

Specialiame pranešime iš Vilniaus rašoma, kad Lietuvos opozicija skelbia laimėjusi didžiule persvara (landslide) rinkimus. Sąjūdis jau laimėjęs 72 vietas iš 141 vietos parlamente ir pirmauja 22 rinkimų apygardose.

Rinkimų rezultatai yra didelis smūgis komunistų partijai. Galvojama, kad bus pradėti pasitarimai su M. Gorbačiovu. Nors jis yra pasakęs, kad nesutiksiąs su respublikų atsiskyrimu, tačiau ministeris pavaduotojas V. Karpovas Otavoje pasakęs, kad Kremlius pripažinsiąs rinkimus Lietuvoje. Žmonės turi teisę pasirinkti. Tą pasirinkimą Maskva pripažins, nes kito kelio nėra. Bet V. Karpovas įspėjęs Lietuvą, kad ji iš Maskvos gaunanti bilijonų dolerių vertės paramą. Lietuviai turi gerai apsigalvoti prieš apsisprendimą. V. Karpovas taip pat pripažino, kad rinkimai Lietuvoje turės didelę įtaką kitose Baltijos respublikose.

Vytautas Landsbergis, Sąjūdžio vadovas įspėjo, kad Kremlius gali kartais imtis ir jėgos panaudojimo. Greičiausiu laiku A. Brazauskas ir Sąjūdžio atstovai vyks į Maskvą tartis su Sov. Sąjungos vadovais. A. Brazauskas, laimėjęs asmeninę pergalę, galįs būti nepriklausomos Lietuvos prezidentu.

Lietuviai Toronte džiūgauja Sąjūdžio pergale. "Kiekvienas žingsnis, kuris veda į nepriklausomybę, yra didelis įvykis", — pareiškęs R. Strimaitis, Toronto Lietuvių Bendruomenės pirmininkas.

"The Globe and Mail" dienraščio korespondentas Jeff Sallot vasario 26 d. laidoje rašo — lietuviai nubalsavo prieš komunistus ir sovietų valdžią. Jie išsirinko naują parlamentą, kuris sieks nepriklausomybės. Beveik visi išrinkti kandidatai pasisako už taikingą, derybomis pasiektą nepriklausomybės atstatymą. Pasak V. Landsbergio, nepriklausomybė gali būti atgauta šiais metais.

Manoma, kad A. Brazauskas, populiarus Lietuvoje dėl savo pastangų atsiskirti nuo Maskvos, vadovaus delegacijai pasitarimuose su Maskva. Sąjūdžio vadovai numato, kad bus sudaryta koalicinė vyriausybė, kai savo posėdžiui susirinks naujas parlamentas.

Pasak korespondento, yra aišku, kad lietuviai negalėjo užmiršti komunistų padarytų tautai skriaudų. Todėl jie ir pralaimėjo.

Žmonės rinkimuose dalyvavo su pakilia nuotaika. Visas Vilnius buvo pasipuošęs tautinėmis vėliavomis. Jie sakė, kad dalyvauja istoriniame įvykyje. "Aš laukiau nepriklausomybės nuo savo vaikystės" — pareiškė 27 m. mechanikas, atėjęs į balsavimo būstinę su mažyte dukrele. Neoficialiai Sąjūdį rėmusi ir Lietuvos Katalikų Bendrija.

A. Brazauskas, reformuotos komunistų partijos vadovas, pasakęs, nesvarbu kuri partija gavo daugiau balsų, svarbu, kad išrinkti geri kandidatai, kurių užduotis yra atgauti nepriklausomybę.

Rusų politikai graso, kad atsiskyrusiai Lietuvai reikėsią mokėti Maskvai kompensaciją. Lietuva irgi pateiks savo sąskaitas Maskvai, pareiškusi Kazimiera Prunskienė, Sąjūdžio seimo tarybos narė.

Žiniomis iš Vilniaus, Lietuvoje jau išrinkti 90 deputatų, iš kurių 72 sąjūdininkai. Išrinkti 9 kandidatai Lietuvos komunistų partijos, atsiskyrusios nuo Maskvos, 7 kandidatai komunistų partijos, kuri liko ištikima Maskvai, ir 2 nepriklauso jokiai partijai. 45-se apygardose bus nauji rinkimai, nes nė vienas kandidatas nesurinko 50% plus vieno balsų. Iš jų 38-se apygardose pirmauja Sąjūdžio kandidatai.

Iš Sąjūdžio išrinktų kandidatų 46 nepriklauso jokiai partijai, 13 — Lietuvos komunistų partijai, 9 – Socialistų demokratų partijai, 2 – Žaliųjų partijai ir 2 Krikščionių demokratų partijai. Naujoji Lietuvos aukščiausioji taryba turės 141 narį.

Buvo išrinkti: Brazauskas, Landsbergis, Motieka, Antanavičius, Vaišvila, Ozolas ir keturi Lietuvos komunistų partijos sekretoriai — Paleckis, Beriozovas, Glaveckas, Pavilonis. **A.**

Paremkite "Tėviškės žiburius" auka, rėmėjo ar garbės prenumerata, testamentiniu palikimu. Iš anksto dėkingi –

"TŽ" leidėjai

Toronto Lietuvių namai ieško

nuolatinės tarnautojos-jo

suprantančio vesti sąskaitybą.

Atlyginimas pagal kandidato patyrimą. Mokantis lietuvių ir anglų kalbas. Suinteresuoti prašomi siųsti pareiškimus (reziumė) iki **kovo 5 dienos T. Stanuliui,** Lietuvių namai, 1573 Bloor St.W., Toronto, Ont. M6P 1A6.

ANTANAS GENYS

Indian Rd. ir Bloor gatvės rajone parduodamas dviejų su puse aukšto 8 kambarių namas. 3 miegamieji, 2 prausyklos, pilnai izoliuotas saulės kambarys, kūrenamas židinys, įruoštas rūsys su išėjimu į kiemą, privatus įvažiavimas, 135 pėdų ilgio sklypas. Kaina — $429,900.

Durie ir Bloor gatvių rajone parduodamas dviejų aukštų namas. Antrame aukšte trys miegamieji ir virtuvė (buvę keturi miegamieji), atnaujinta virtuvė, įrengtas rūsys, 153 pėdų ilgio sklypas. Kaina — $349,900.

Bloor ir Shaver gatvių rajone, Etobicoke, parduodamas 5 miegamųjų dviejų aukštų namas, maždaug 2000 kv pėdų. Sklypas 55 pėdų pločio ir 165 pėdos ilgio. Kaina — $339,900.

Bloor ir East Mall gatvių rajone, Etobicoke, 3 miegamųjų vienaaukštis (bungalow) namas su garažu, L formos gyvenamasis ir valgomasis kambarys, židinys, užbaigtas poilsio ir uošviams butas rūsyje. Kaina — $299,900.

Dundas ir East Mall gatvių rajone, Etobicoke, 3 miegamųjų vienaaukštis namas su įrengtu butu rūsyje. Atskiras garažas. Kaina — $299,900.

Dundas ir Shaver gatvių rajone, Etobicoke, parduodamas 3 miegamųjų vienaaukštis namas, garažas, įrengtas rūsys su dideliu poilsio kambariu, dvi prausyklos. Pirmas namo savininkas. Visi reikmenys įskaityti, o savininkas sutinka parduoti kitus baldus. Kaina $289,900.

Bloor ir Shaver gatvių rajone, Etobicoke, parduodamas 3 miegamųjų pusantro aukšto namas. 58x129 pėdų kampinis sklypas, pilnai aptvertas, išėjimas į iš kedro padarytą verandą, įrengtas rūsys, garažas. Kaina — $274,900.

Bloor ir East Mall gatvių rajone, Etobicoke, parduodamas 3 miegamųjų vienaaukštis su garažu kampinis namas. Įrengtas rūsys. Kaina — $269,900.

Dundas ir East Mall gatvių rajone, Etobicoke, 3 miegamųjų vienaaukštis namas, įrengtas rūsys, atskiras garažas, naujas stogas, šildymas ir vėsinimas. Kaina — $259,900.

Bloor ir East Mall gatvių rajone, Etobicoke — geras pradžiai ar pensininkams 2 miegamųjų, įrengtu rūsiu, garažu, namas. Sklypas 44x143 pėdų. Kaina — $239,900.

Pietinėje Etobicoke dalyje parduodamas pusantro aukšto 2 miegamųjų, labai gražiai išremontuotas namas. Labai geras pirmą kartą perkančiam. Kaina — $229,900.

Lakeshore ir Kipling gatvių rajone išnuomojamas dviejų miegamųjų butas (townhome condo) $900 per mėnesį.

Norint daugiau informacijų skambinti Antanui Geniui tel. **232-9000, RE/MAX Profesionals Inc., Realtor.**

KAZIUKO MUGĖ

Prisikėlimo salėse kovo 4, sekmadienį.

Mugės tema: LIETUVA

- Skautininkų-kių laimikių stalas
- Tėvų komiteto valgykla
- Draugovių paviljonai

Proga susitikti visiems su visais

Pradžia — 9.30 valandą ryto

Rengia ir kviečia
Toronto "Šatrijos" ir "Rambyno" tuntai
bei tėvų komitetas

TORONTO

Anapilio žinios

— Ryšium su skautų rengiama Kaziuko muge kovo 4, sekmadienį, Toronte, mūsų parapijoje Tikinčiosios Lietuvos diena bus švenčiama savaitę vėliau: kovo 11 d. Tą dieną bus renkama antroji rinkliava Religinei Lietuvos šalpai.

— Vasario 22 palaidota Delhi-Tillsonburg apylinkėje gyvenusi a.a. Anelė Budrienė, 85 m. amžiaus.

— Gavėnios rekolekcijos bus kovo 22-25 d.d. Rekolekcijas ves svečias iš Lietuvos kun. Edmundas Atkočiūnas, OFM.

— Religinės šalpos popietė, kuria užbaigiamos Gavėnios rekolekcijos, bus kovo 25, sekmadienį. Visos aukos ir popietės pelnas skiriamas Lietuvos labdaros vienetui "Caritas". Meninę programą atliks: sol. Slava Žiemelytė, fleitistas Tomas Regina ir muz. Jonas Govėdas.

— Pirmajai Komunijai pasiruošimo pamokos vyksta sekmadieniais po 9.30 v.r. Mišių, o Sutvirtinimo sakramentui — po 11 v.r. Mišių. Pamokas veda seselė Palmira klebonijoje.

— Aukojo "Caritas": $100 — J. J. Rovai; parapijai: $500 — M. Norkienė (a.a. Broniaus Norkaus V mirties metinių prisiminimui); $50 — V. V. Baliūnai.

— Mišios kovo 4, sekmadienį, 9.30 v.r. už a.a. Bronių Norkų (V mirties metinės), 11.00 v.r. už parapiją; Wasagoje 2.00 v.p.p. už a.a. Albiną Kirstuką.

Lietuvių namų žinios

— Lietuvių slaugos namams aukojo: $30 — R. I. Kymantai; $10 — P. G. Stauskai a.a. Apolinaro Beresnevičiaus atminimui; $20 — P. G. Stauskai a.a. Apolonijos Kazlauskienės atminimui. Iš viso statybos fonde yra $162,709. Aukos priimamos "Paramoje" sąsk. nr. 8711, Prisikėlimo parapijos kooperatyve sąsk. nr. 155332.17 ir "Talkoje" sąsk. nr. 4259. Aukos atleidžiamos nuo valstybinių mokesčių.

— Sekmadienio popietėje dalyvavo 250 asmenų. Svečių knygoje pasirašė: T. M. Ašmauskai, G. Kuncaitis, R. Minortas, B. I. Veitai iš Bostono; A. Juodikis, dr. V. A. Mauručiai, V. A. Staškai iš Klivlando; P. R. Brikiai iš Montrealio; V. G. Renteliai iš Punsko; Sandra Motiejūnaitė iš Šiaulių; Palmyra Pečiulienė iš Raseinių.

— Lietuvių namų ligonių lankytojai renkasi pasitarimui kovo 1, ketvirtadienį, 7.30 v.v. Galintieji prisidėti prie ligonių lankymo kviečiami dalyvauti. Žinantys apie sergančius ar pagalbos reikalingus tautiečius prašomi pranešti darbo valandomis V. Lukui, tel. 532-3312, bet kuriuo laiku Br. Palilionienei tel. 760-7300 arba V. Kulniui tel. 769-1266.

— Toronto Lietuvių namų ir Labdaros fondo narių metinis — visuotinis susirinkimas yra šaukiamas 1990 m. kovo 18, sekmadienį, 2.30 v.p.p. Lietuvių namuose, Mindaugo salėje, 1573 Bloor St. W., Toronto, Ont. Dalyvaujančių registracija — 1.30 v.p.p.

Prisikėlimo parapijos žinios

— Šis penktadienis — mėnesio pirmasis. Šventoji valanda prasideda 7 v.v., Mišios — 7.30 v.v. Išpažinčių klausoma prieš Mišias. Seneliai ir ligoniai lankomi ligoninėse ir prieglaudose, iš anksto susitarus. Šį šeštadienį Gyvojo Rožinio draugija renkasi 10.30 v.r. Rožinio kalbėti, o 11 v.r. — Mišios. Pensininkų namuose "Vilnius" Mišios — 5 v.p.p.

— Trečiojo šv. Pranciškaus ordino mūsų kongregacijos nariai renkasi Mišioms šį ketvirtadienį, 10 v.r., šventovėje.

— Susituokė Danutė O. Slapšytė su Rimvydu M. Veitu.

— Vasario 22 d. palaidota a.a. Eleonora Mackevičienė, 64 m.; vasario 24 d. palaidotas a.a. Apolinaras Beresnevičius, 84 m.

— Pelenų diena, Gavėnios pradžia, šį trečiadienį. Per Mišias 7.15, 8.00, 8.20 v.r. ir 7.30 v.v. bus barstomi pelenai.

— Religinio seminaro paskutinė sesija įvyks kovo 7 d. Moterystės sakramento aiškinimą ir diskusijas praves kun. Edmundas Atkočiūnas, OFM. Ryšium su Pelenų diena šį trečiadienį seminaro nebus.

— Vaikai iki maždaug 5 metų amžiaus per 10.15 v. r. Mišias yra prižiūrimi parapijos salėje ant scenos. Tėveliai, kurie nori ramiai pasimelsti, yra prašomi vaikučius atvesti prieš Mišias ir tuoj po Mišių juos pasiimti.

— Parapijai aukojo: $300 — L. Nakrošienė, R.J.B.; $200 — V. G. Repečkos, R. Vilkas, E. Giedrienė; $100 — Ad. Giedraitienė, E. Dickson, A. B. Petrylos, V. Zakas; $50 — F. Milys, K. Lukošius, P. Šimkus; Religinei šalpai: $500 — J. Šileikienė; klierikų fondui: $50 — P. Šimkus.

— Mišios kovo 4, sekmadienį, 8.30 v.r. už a.a. kun. Vaclovą Šarką, 9.20 v.r. už Murphy ir Wood šeimas, 10.15 v.r. — už a.a. Juzę Rakauskienę, už Alseikų šeimos Kazimierus, už a.a. Alfonsą Skrebūną, 11.30 v.r. — už gyvus ir mirusius parapijiečius.

Sudburio LŠST Maironio kuopa "Tėviškės žiburiams" atsiuntė $50 auką.

A. a. Vytauto Balsio atminimui Danutė Saladžiūtė-Kasaitienė iš Baltimorės, JAV, organizacijai "Caritas" aukojo $40.

A. a. Onutės Andriuvienės, a.a. Vytauto Balsio, a.a. Vaclovo Luko, a.a. Kazimiero Vilčinsko artimuosius užjaučia ir vietoje gėlių "Caritas" sambūriui Lietuvoje aukoja $100 dr. J. Rimšaitė.

A. a. Apolinaro Beresnevičiaus atminimui vietoje gėlių Juozas ir Onutė Gataveckai "Tėviškės žiburiams" aukojo $25.

Danutė Raškevičienė, Donato, ieško brolio Antano Sabaliausko, gimusio 1918 m. Marvelio gatvėje, Kaune. Tarnavo Lietuvos karuomenėje. Prasidėjus Antrajam pasauliniam karui, 1940 m. dingo be žinios. Rašyti šiuo adresu: 233030 Kaunas, Dubingių 10-3, Lithuania, USSR.

Estijos nepriklausomybės šventės proga Toronte Estų namuose vasario 23, penktadienį, buvo suruoštas priėmimas parlamentarams ir kitataučiams. Dalyvavo ir sveikino Kanados finansų ministeris Michael Wilson, kuriam Estų Bendruomenės pirmininkas Laas Leivat įteikė padėkos laišką-žymenį už nuolatinę paramą ir dėmesį estams. Taip pat kalbėjo parlamentaras Allan Redway ir provincinės valdžios atstovas Walt Elliot. Tarp svečių buvo parlamento atstovai Laureano Leone, Patrick Boyer ir buvęs atstovas Andrew Witer.

Toronto burmistro vardu sveikino miesto tarybos narys William Boytchuk. Taip pat buvo pristatyti JAV generalinio konsulo pavaduotojas John Radigan, Lietuvos konsulas Haris Lapas, Latvių Bendruomenės pirmininkas Alex Budrevics ir Lenkų Bendruomenės pirmininkas St. Orlowski. Buvo pristatyti ir lietuviai: St. Jokubaitis, dr. Judita ir Eugenijus Čuplinskai, Joana Kuraitė-Lasienė ir Ramūnė Sakalaitė-Jonaitienė.

Įdomiai kalbėjo svečias iš Estijos, užsienio reikalų komiteto pirmininkas, muzikas Vardo Rumessen. Užbaigiant oficialią dalį, Estų Bendruomenės pasižymėjusiems įvairių sričių veikėjams buvo įteikti žymenys. Meninės programos nebuvo. **R.S.**

Prisikėlimo parapijos kooperatyvas ieško tarnautojos-jo. Kreiptis į vedėją.

Naujas laikraštis

Vilniuje "Gimtasis kraštas", ir "Atgimimas" pradėjo leisti anglų kalba dvisavaitinį laikraštį "The Lithuanian Review". Vyriausia redaktorė — Carla Gruodytė, redaktoriai — Darius Čuplinskas, Edvardas Tuskenis, bendradarbiai: Danutė Petrulytė, Daina Kalendraitė, Andrius Siaurusevičius, Rūta Veikutytė, Birutė Vyšniauskaitė. Teirautis: Editorial Office, Angariečio 7-12, Vilnius, Lithuania, tel. 62 46 16.

PARDUODAMAS grynas bičių medus. Kreiptis pas bitininką J. Norkų (didesnius kiekius pristatau į namus) tel. 389-8179. Taip pat galima gauti Anapilio knygyne.

CHRYSPOL RENOVAITING AND PAINTING. Atlieku visus pagrindinius namų remonto ir dažymo darbus. Sąžiningas darbas. Pigi kaina. Skambinti Chrys tel. 763-2022.

PARDUODAMAS butas (condominium) St. Petersburge "Baltic apartments" dviejų miegamųjų, netoli vandens ir prie gero susisiekimo. Dėl smulkesnių informacijų skambinkite tel. 1-508-583-2830 Bostone.

CATERING

Maistas gaminamas visom progom – vestuvėm, krikštynom, laidotuvėm, parengimam. Skambinkite Vidai Šiaučiulienei tel. (416) 626-5184.

Ryšium su LN ruošiamu

"Monster Bingo"

kovo 4, sekmadienį,

Toronto Lietuvių namuose nebus gaminami pietūs.

Svetainė "Lokys"

veiks įprasta tvarka.

Optical Studio

OPTIKAS R. SCHMID

1586 Bloor Street West,

Toronto, Ont. M6P 1A7

(Prieš Lietuvių namus)

Telefonas 535-6252

Greitas patarnavimas, neaukštos kainos. Gaunami kontakto lešiai (contact lenses).

Gydytojų suvažiavimas Kaune

įvyks š. m. gegužės 17-29 d.d.

Suvažiavime dalyvaus 2500 gydytojų vien iš Lietuvos. Laukiama svečių iš Australijos, Europos, JAV ir Kanados. Bus skaitoma apie 300 pranešimų. Atvykę svečiai bus apgyvendinami gydytojų šeimose. Pageidaujantiems – užsakomi viešbučiai, ekskursijos. Galima pratęsti savo viešnagės laiką.

*Vykstančių gydytojų grupę organizuoja ir jai vadovaus gydytojas **Vytautas Našlėnas.***

Teirautis: **Audra Travel bendrovė, 2100 Bloor St. W.,** Toronto, Ont. M6S 1M7, tel.: **(416) 769-2500.**

Kviečiami gydytojai aktyviai dalyvauti.

MONTREAL QUE

Montrealio lituanistinė mokykla Vasario 16-ją minėjo vasario 17 d. Prisirinko daug svečių. Kalbėtojų tarpe buvo mokyklos globėjas kun. Juozas Aranauskas ir svečias iš Lietuvos kun. Aloyzas Volskis. Mokiniai ypač gražiai atliko Lietuvos istorijos santrauką, deklamacijas bei tautinius šokius. Visą programą pravedė mokyklos vedėja Joana Adamonytė.

Vasario 16 proga abiejose parapijose buvo atnašaujamos Mišios Lietuvos išsilaisvinimo intencija. AV parapijoje organizacijos dalyvavo su savo vėliavomis ir buvo padėtas vainikas prie žuvusiems už Lietuvos laisvę specialios paminklinės lentos. Mišias atnašavo ir puikų pamokslą pasakė Platelių klebonas kun. A. Volskis. Parapijos choras, vadovaujamas muz. Aleksandro Stankevičiaus, pagiedojo labai gražias giesmes. Sol. Antanas Keblys savo giesme puikiai papildė pamaldų iškilmingumą.

3 v.p.p. Polyvalente St. Henry mokyklos auditorijoje sekė šios šventės minėjimas. Su penkiolikos minučių pavėlavimu minėjimas prasidėjo labai originaliai — Montrealio vyrų oktetui, vadovaujamam muz. A. Stankevičiui, dainuojant Ramovėnų maršą, buvo įneštos vėliavos. Tylos minute pagerbus visus žuvusius už Lietuvą, buvo sugiedotas Kanados himnas. Programą atliko sol. Gina Čapkauskienė, akomponuojant Mme M. Roch, ir Montrealio vyrų oktetas. Jie tai atliko per kelis išėjimus. Tarp jų žodžiu sveikino Paul Martin, jr., La Salle rajono atstovas Otavos parlamente (jo laišką perskaitė jo asistentė), Kvebeko parlamento narys iš Verduno, Kvebeko partijos atstovė, Baltų federacijos Montrealio skyriaus pirmininkas, latvių, estų, vengrų, ukrainiečių ir rumunų atstovai. Latvių jaunimo sąjungos pirmininkas buvo iššauktas tik pasirodyti. Raštu sveikinimus atsiuntė Verduno miesto burmistras R. Savard, kuris dalyvavo AV šventovėje per iškilmingas pamaldas, bet dėl gerklės ligos čia negalėjo atvykti. Taip pat raštu sveikino Kvebeko ministerė imigracijai ir etninėms grupėms. Po sveikinimų sekė kruopšti dr. Audriaus Žibaičio, Kauno medicinos instituto aspiranto, besipraktikuojančio Montrealio General ligoninėje, paskaita. Visi dalyviai buvo sužavėti daktaro paskutinių įvykių Lietuvoje interpretacija, savo plojimais jį dar kartą iššaukė pasirodyti.

Simpatiškai pranešėjai Andrėjai Celtoriūtei perskaičius šio suėjimo rezoliuciją, KLB Montrealio apylinkės pirm. Arūnas Staškevičius tarė padėkos žodį visiems programos atlikėjams, programos koordinatoriams Vincui ir Rimui Piečaičiams, dekoratoriams Irenai ir Remigijui Satkauskams, LK Mindaugo šaulių kuopai ir visiems į šį minėjimą atsilankiusiems. Minėjimas baigtas Tautos himnu.

Šiais metais į minėjimą atsilankė mažiau žmonių, nors oras buvo idealus.

Jono Lino Brikio ir Joanos Valerijos Stulginskaitės jungtuvės numatomos Šv. Kazimiero šventovėje balandžio 28 d.

A.a. Veronika Anužienė, 74 m. amžiaus, mirė vasario 12 d. Palaidota iš AV šventovės vasario 15 d. Notre Dame des Neiges kapinėse. Liūdi dvi dukros, sesuo, du broliai ir kiti artimieji.

A.a. Jonas Vaitkutis, 63 m. amžiaus, mirė vasario 14 d. Palaidotas iš Šv. Kazimiero šventovės vasario 16 d. Liūdi dvi dukros su šeimomis ir kiti giminės.

A.a. Aleksandras Jurgutis, 80 m. amžiaus, mirė vasario 15 d. Po pamaldų AV šventovėje vasario 19 d. palaikai sudeginti Mount Royal krematoriume, liūdi žmona ir kiti artimieji. **B.S.**

Greitas ir tikslus patarnavimas

Tel. Bus.: 722-3545 **PETRAS ADAMONIS**
Res.: 256:5355 **C. I. B.**

GAISRAS - AUTOMOBILIAI - ATSAKOMYBĖ - GYVYBĖ

ADAMONIS INSURANCE AGENCY INC.

3907A Rosemont Blvd., Montreal, Que. H1X 1L7

LITAS **MONTREALIO LIETUVIŲ KREDITO UNIJA**

1475 DeSeve St., Montreal, Que. H4E 2A8

Tel. 766-5827; 766-5830

Skyrius: 3907A Rosemont Boulevard

VISI BANKINIAI PATARNAVIMAI

AKTYVAS – virš $26,000,000 REZERVAS – virš milijono.

MOKA UŽ:

Certifikatus	11¼%	Taupymo – special.	7 %
Term. indėlius:		Taupymo – su gyv. dr.	6½%
1 metų	10¼%	Taupymo – kasdienines	6¼%
180 d. - 364 d.	10 %	Einamos sąsk.	4½%
120 d. - 179 d.	9¾%	RRIF – RRSP – term.	11½%
60 d. - 119 d.	9½%	RRIF – RRSP – taup.	8 %
30 d. - 59 d.	9¼%		

IMA UŽ:

Nekiln. turto nuo 13 %, asmenines – nuo 13½%

Informacija apie naujausias palūkanas "Lite"

KASOS VALANDOS:

	1475 DeSeve	3907A Rosemont
Pirmadieniais	9.00- 3.00	10- 2
Antr., treč.	9.00- 3.00	—
Ketvirtadieniais	12.00- 8.00	3.00- 7.00
Penktadieniais	10.00- 6.00	2.00- 6.00

PADEDU SUDARYTI mažus siuntinukus į Lietuvą. Tel. 767-4917.

IŠNUOMOJU kambarį High Parko rajone. Galima naudotis virtuve. Tel. 763-1031.

IŠNUOMOJAMAS kambarys daugiabučio namo pastate su bendra virtuve ir prausykla. Skambinti tel. 247-4953 Toronte.

67 METŲ LIETUVIS nori susirašinėti su lietuve 55-60 metų amžiaus. Laiškus su nuotrauka siųsti "Tėviškės žiburių" administracijai.

IEŠKAU IŠSINUOMOTI vasarnamį Wasaga Beach liepos arba rugpjūčio mėnesį vienai savaitei. Tel. (416) 848-6563.

VELYKINIŲ SVEIKINIMŲ ATVIRUKŲ, naujausių Lietuvoje išleistų knygų jaunimui, muzikos kasečių ir plokštelių rasite ANAPILIO KNYGYNE.

MIKOLAINIS VALTERIS atlieka staliaus, plytelių dėjimo, vonių, tualetų ir prausyklų įrengimo darbus už prieinamą kainą. Skambinti tel. 769-5024 Toronte.

EUROPEAN CATERING

Gaminamas maistas visom progom, parūpinama salė, muzika, gėlės, sutvarkomi gėrimų (baro) reikalai. Skambinti bet kuriuo laiku: Antanas Gataveckas tel. (416) 234-0243 Toronte.

Siunčiame ir parduodame 220 voltų/50 Hz

elektrinius reikmenis

įskaitant ir "Camcorders", "VCR" bei "TV" vartojimui Europoje–Lietuvoje

Universal Overseas Services

1960 Ellesmere Rd. Unit 6

Scarborough, Ont. M1H 2V9

Tel. (416) 438-7500

Turner & Porter laidotuvių namai

436 Roncesvalles Ave, Toronto 3, Ont.

Tel. 533 - 7954

PEEL CHAPEL 2180 Hurontario St., 279-7663

RONCESVALLES CHAPEL 436 Roncesvalles Ave. 533-7954

YORKE CHAPEL 2357 Bloor St. W. 767-3153

Turner & Porter FUNERAL DIRECTORS LIMITED