This weekly newspaper was mailed on
Tuesday, June 22, 1999

Lietuvos nacionalinė M.Mažvydo biblioteka

TĖVIŠKĖS ŽIBURIAI

THE LIGHTS OF HOMELAND

Nr. 25 (2572) 1999 BIRŽELIS-JUNE 22 • LIETUVIŲ SAVAITRAŠTIS – LITHUANIAN WEEKLY • 2185 STAVEBANK RD., MISSISSAUGA, ONT. L5C 1T3, CANADA • NUMERIO KAINA – $1

Uždirbti ir taupyti

Taupumas – dorybė. Pasaulyje turbūt nėra žmogaus, kuris to nežinotų ir nevertintų. Ir tik pajuokaujant galima būtų tą rimtą tiesą kitaip aiškinti.

KAS SEKĖ neseniai vykusius Lietuvos vyriausybėje pasikeitimus. tikriausiai pastebėjo, kad naujasis ministeris pirmininkas Rolandas Paksas, kalbėdamas apie savo programą, aiškiai pabrėžė taupumo būtinybę. Žinia džiuginanti ir teikianti vilčių, kad pagaliau įsisiūbavęs lėšų švaistymas aprims. Šitas pokytis ne tik labai pakeltų smukusią ir irzlią gyventojų nuotaiką, bet ir pradėtų stiprinti ekonominius valstybės pamatus, kurie ligi šiolei, atrodo, buvo lipdomi daugiausia skolintais pinigais arba veržiant diržus pačiuose žemutiniuose visuomenės sluoksniuose. Valstybės viršūnėse išlaidumas jau kuris laikas rėžė daugeliui akis. Užuominos, kad dabar taip reikia, kad Lietuva negali atsilikti savo reprezentacija ir dalyvavimu, kad nepriklausomybę tvirtinant ir ruošiantis jungtis į Vakarų organizacijas kito kelio nėra, vargu ar ką įtikina. Niekas nesiginčija dėl tikslų ir rečiau kas kritikuoja stiprų posvyrį į Vakarus, tačiau priemonės tiems tikslams siekti arba per brangūs, neatitinkantys krašto pajėgumo žygiai bei planai stebina ir gąsdina ne vieną. Štai kai kurie laikraščiai persispausdino "Lietuvos aide" (1999 m. 256 nr.) pateiktą statistiką apie Lietuvos seimo narių keliones, vadinamąsias komandiruotes. Skelbiama. kad per praeitų metų vienuolika mėnesių toms jų išvykoms išleista 1.395 milj. litų, iš kurių 757,000 litų – kelionių bilietams. Sausio-lapkričio mėn. laikotarpiu keliauta 720 kartų į 49 pasaulio šalis. Vien seimo pirmininkas vyko 19 kartų. Kaip ten bebūtų, visa tai iškyla kaip koks didelis vadovaujančiųjų rankomis supiltas kalnas, užstojantis gražesnį krašto įvaizdį.

KAIP TĄ kalną su žeme sulyginti, kad vaizdas pasikeistų? Atsakymas turbūt tik vienas – verkiant jau reikia vieną kartą pradėti taupyti. O norint taupyti reikia uždirbti. Va čia, greičiausiai, ir slypi tas siūlo galas, kuris arba nerandamas, arba tyčia neieškomas. Ne skolintis, bet uždirbti! Juk tai turėtų būti pagrindinis principas, kaip vairas, kurio iš rankų nevalia paleisti nė vienam ekonominių reikalų tvarkytojui. Deja, žinios iš Lietuvos ne tokios, kokių laukiama. Svarbiausia, kad opusis klausimas, kaip verstis, kaip pagerinti gyvenimą, kaip uždirbti pasinaudojant laisvų rinkų politika, su kuo ir kaip dėtis – dar vis ilgų, nesibaigiančių svarstymų stadijoje. Kartais susidaro įspūdis, kad kiekvienas su šia sritimi susijęs vadovas stengiasi gaminti kažkokį asmeninės, partinės bei bendrinės naudos mišinį, stropiai saugojamą nuo pašalinių siūlymų, juo labiau nuo kritikos. Tokia ar panaši gamyba iš tikrųjų tik painioja reikalus, kuria naujas problemas, o rezultatas geriausiu atveju – tūpčiojimas vietoje. Tuo tarpu gyvenimas eina, poreikių sąrašai ilgėja – kasdien vis kas nors naujo ir būtino. Nebespėjant ar nesugebant uždirbti reikia skolintis. O paskolintas pinigas visada slidesnis, ir taip sukasi užburtas ratas. Kyla klausimas, kaip ilgai jis suksis? Jau tuoj nepriklausomybės dešimtmetį švęsime. Tikrai jau laikas susiprasti, rimtai pažiūrėti, kas netaip daryta, atsisakyti ko nebūtinai reikia, išmokti kitaip gyventi ir kitaip vadovauti. Lietuva tikrai gali geriau verstis. Nėra tik pakankamai gerai įvertintos jos pajėgos, neišnagrinėtos visos galimybės, nes vis dairomasi po svetimus laukus, iš kurių per daug tikimasi į savuosius aruodus susipilti. Užsienio investicijos ir mainai – ekonominis ir naudingas, gal kartais ir neišvengiamas reikalas. Bet nauda turi būti griežtai abipusė. Bendrauti su kitomis šalimis dėl prestižo arba tik idėjinę kryptį demonstruojant yra pavojinga, nes didieji partneriai įžvalgiai įvertina ir mūsų psichologinę pusę. **Č.S.**

KANADOS ĮVYKIAI

Šaunūs moksleiviai

Trys Toronto moksleiviai laimėjo Waterloo universiteto matematikos varžybas. Jiayue He, šešiolikametė, lamėjo aukso medalį "Descartes" varžybose, kur tikrinamos studentų matematikos žinios, viršijančios Ontario gimnazijų reikalavimus. Jonathan Yu, 18 metų, laimėjo pirmą vietą iš 14,800 visos Kanados gimnazistų "Euclid" varžybose, kur tikrinamas 12-tos klasės lygio matematinis pajėgumas. Ir Chris Feng, 17 metų, su anksčiau minėtais dviem "Western-Technical Commercial School" kolegomis, laimėjo trečią vietą "Descartes" grupinėse varžybose. Visi trys laimėtojai buvo apdovanoti universiteto stipendijomis ir visi žada studijuoti Toronto universitete. Feng ir He planuoja studijuoti inžineriją.

Julian Wing-Kai Poon, Upper Canada College (UCC) Toronte alumnas, šiais metais baigė Harvardo teisės fakultetą su dviem ypatingais apdovanojimais. Šis 25 metų amžiaus jaunuolis įstengė per visus trejus mokslo metus išlaikyti aukščiausią pažymių vidurkį iš 554 teisės studentų ir už tai pelnė prestižinį pažymėjimą – "Fay Diploma". Taip pat už pavyzdingą mokslą jam buvo suteiktas diplomas "summa cum laude". Tokį pažymėjimą Harvardas suteikė tik 24 teisės studentams per pastaruosius 50 metų. Harvardo prof. C. Jolls pabrėžė, kad J. W.-K. Poon ne tik sugebėjo gauti aukštus pažymius, bet jis stengdavosi suprasti dalykus iš esmės. Pats Julian sakė, kad šie jo laimėjimai pasiekti todėl, kad jam nepaprastai patiko jo teisės studijos. UCC direktorius J. D. Blakey teigė, kad ten Julian nebuvo pirmas mokinys, bet jis atsimenąs jo gabumus debatų klube.

Į Kosovo taikdarių skaičių jau paskirta 1,300 Kanados karių. Iš jų 800 jau yra Makedonijoje ir yra laikinai priskirti prie D. Britanijos karinio vieneto. Dar 500 išvyksta iš Albertos karinių bazių, ir tada visi kanadiečiai sudarys savo atskirą dalinį. Aviacijos personalas su 18 lėktuvų kol kas pasilieka Aviano oro bazėje Italijoje, jei kartais prireiktų pagelbėti taikdariams,

(Nukelta į 6-tą psl.)

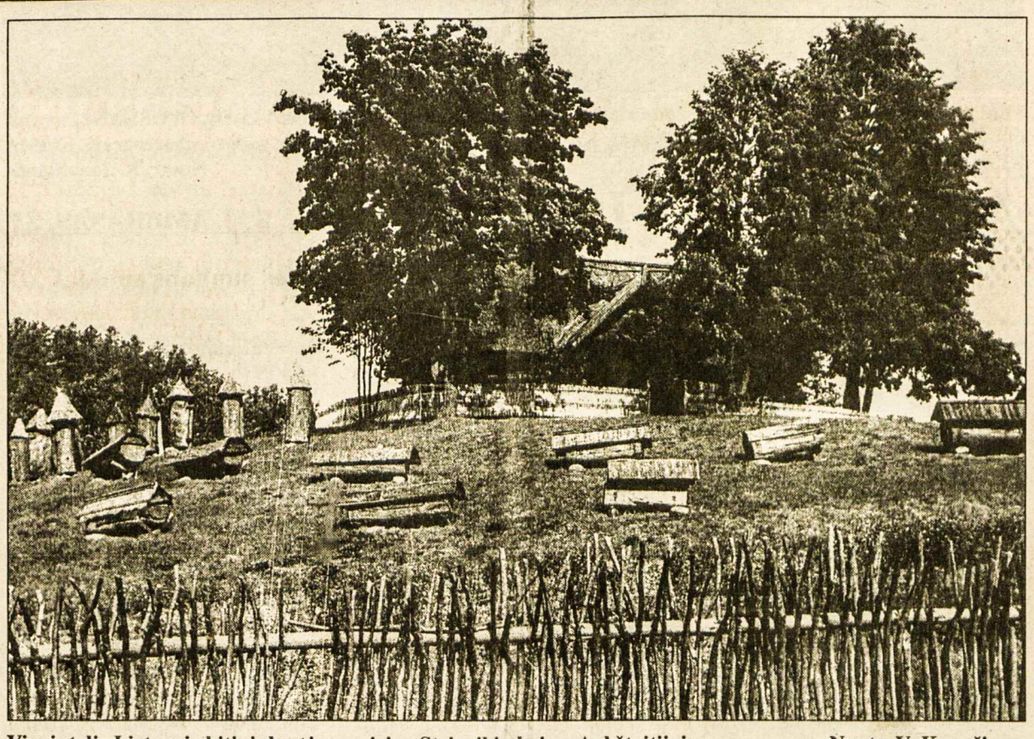

Vienintelis Lietuvoje bitininkystės muziejus Stripeikių kaime Aukštaitijoje — Nuotr. V. Kapočiaus

Vokietijos lietuviai - jų atsiradimas, veikla, pavardės

KAZYS BARONAS

Kada pirmieji lietuviai atvyko į Vokietiją, tikrų žinių nėra. Vokietijos Lietuvių kultūros instituto 1985 m. išleistame žiniaraštyje "Vokietijos lietuviai 1986 m." rašoma: "Vokietijoje lietuviai atsirado įvairiais laikais, įvairiais keliais ir dėl įvairių priežasčių. Ankstyvesniais laikais daugumas lietuvių likdavo Vokietijoje tik laikinai. Vokietija buvo tik pereinamoji vieta keliauti į tolimesnius kraštus ar, užsidirbus pinigų ir sulaukus geresnių laikų, grįžti atgal į Lietuvą. Tik vienur kitur buvo susispiesta į didesnes apylinkes, pvz. Dortmunde po I-ojo pasaulinio karo, kur dar buvo likę per 2 tūkst. lietuvių".

Spėjami skaičiai

Žiniaraščio red. Vincas Bartusevičius, neturėdamas archyvinių šaltinių, vadovaujasi tik spėliojimais, rašydamas, kad, Antrojo pasaulinio karo eigoje Vokietijoje vienokiu ar kitokiu keliu atsirado apie 60,000 (...). Deja, daugumai lietuvių Vokietija vėl buvo tik pereinamoji stovykla. Karo nuniokiotas kraštas neteikė vilčių pastoviam įsikūrimui. Darbo jėgos ieškančios užjūrio valstybės išviliojo ir lietuvius.

VLIKo apskaičiavimu, 1954 m. Vokietijoje dar gyveno 7,500 lietuvių, kurių dauguma dėl metų ar sveikatos negalėjo emigruoti į kitus kraštus. Nors po 40 metų daug kas pasikeitė, Vokietijos lietuviškuose sluoksniuose vis dar manoma, jog čia dar gyvena apie 10,000 lietuvių. Teisingai V. Bartusevičius rašo: jokios oficialios statistikos nėra, tad reikia tenkintis informuotu spėjimu, koks tas skaičius iš tikrųjų yra.

Po 40-ties metų dalis tų 7,500 lietuvių mirė. Spėjama, kad, gimimai neišlygino mirimų. Be to, dalis pirmosios išeivių kartos iš lietuviško gyvenimo pasitraukė, o dalis jaunimo per labai trumpą laiką nutautėjo, tad, senųjų išeivių skaičius turėjo mažėti.

Nuo 1957 m. Vokietijoje įsikūrė Lietuvoje gyvenę Vokietijos piliečiai. Iki šiol jų gali būti apie 20 - 30,000. Dalis jų į lietuvišką gyvenimą visai neįsijungė, kita dalis, ypač jaunimo, nutauto. Todėl spėliojimai, kad Vokietijoje esama apie 10,000 lietuvių, galėtų būti tikrovė, nes jų maždaug sutampa ir su abiejų tikybų spėjimu apie savo aptarnaujamų tikinčiųjų skaičių – rašė V. Bartusevičius.

Reikia neužmiršti visų atvykusių į Vokietiją po Lietuvos nepriklausomybės atkūrimo. Lietuvos ambasada taip pat neturi tikrų duomenų, tačiau spėjama, kad lietuvių yra tarp 5 - 7,000. Dalis jų jungiasi į Vokietijos lietuvių bendruomenę, kiti užsidarę savo kevale "kala" tik pinigą, galvodami po kelių metų grįžti į Lietuvą. Keletą jų sutikau lietuvių gimnazijos surengtose Joninėse. Jis dirba prie statybos Frankfurte, gaudami perpus žemesnį atlyginimą už vokietį.

Nevokiškos pavardės

V. Bartusevičius, išleistame žiniaraštyje rašė apie lietuvius Dortmunde (Ruhr'o kraštas), tačiau nelietė kultūrinio organizacinio jų gyvenimo. Anglių kasyklose dirbo Pamario ir Silezijos lenkai, tad nėra ko stebėtis, kad šiandieninėje Vokietijoje slaviškom pavardėm gyventojų yra gal apie 10 - 15%. Daugelis jų eina labai aukštas pareigas kaip parlamentarai, mokslininkai, jau vokiškais vardais. Maniau, kad ir Vokietijos prezidento rinkimų š.m. gegužės 23 d. kandidatės Dagmar Šipanski vyras yra slaviškos kilmės, tačiau, žiniasklaidos pranešimu, jo kilmės šaknų reikia ieškoti Baltijos valstybėje. Deja, nepranešta kurioje.

Lietuviai Ruhr'o krašte, norėdami save atskirti nuo vokiečių keiksmažodžio "Polack" vardo, dar prieš Pirmąjį pasaulinį karą buvo įsteigę savas organizacijas ir savo veiklą tęsė iki pat Hitlerio laikų. Teko sužinoti, kad Vincas Bartusevičius apie Vokietijos lietuvius paruošė disertaciją, ją apgynė ir Vilniaus un-te gavo daktaro diplomą. Tad gal joje rasime pamatuotus šaltinius iš pirmųjų lietuvių gyvenimo Vokietijoje, išskyrus Mažąją Lietuvą nuo likusios Vokietijos dalies.

Vokiečiai lietuviškom pavardėm

Skaitydamas vokišką spaudą, stebėdamas televiziją, labai dažnai randu lietuviškas pavardes. Neužsirašinėjau jų, tad mano atmintyje nedaug liko. Heidelbergo miesto vicemero pareigas eina J. Šultis; Antrojo pasaulinio karo filmuotojas yra karys Norkus (archyviniuose filmuose įrašoma lietuviška pavardė); Vokietijos parlamento narė S. Skarpelis, televizijos komentatorius U. Leliškis, žurnalistės Kotrina Kahlweit, Jūratė Baronaitė.

Buvęs Vokietijos prez. R. von Weizsaeker studijų metais gyveno Gelsenkirchen (Ruhr'o kraštas) Naujokų šeimoje (Naujoks). Sutuoktuvių dieną Naujokienė jam užrišo "muselę", kartais gamindavo lietuvišką maistą. R. von Weizsaeker tėvas buvo J. Ribbentrop'o padėjėjas, turėjęs daug politinių reikalų su Lietuvos užs. reikalų min. J. Urbšiu; Niurnbergo teisme jis gynė savo tėvą, kuris buvo nuteistas kalėjimo bausme; 1950 m. iš kalėjimo paleistas.

Žymūs lengvaatlečiai – Dobeleit, Naujoks; dviratininkas, Vokietijos meisteris Aleknavičius (vokiečių spauda taip ir rašo jo pavardę) duktė – Viernheimo mokyklos vedėja.

Prie Afrikos krantų lėktuvo nelaimėje žuvo karin. Adomeit; lietuviškai skamba Šlezwigo-Holšteino krašto min. pirmininkės Heidi Simonis pavardė. Parašiau laišką, klausdamas, ar jos vyras lietuvių kilmės. Po kelių savaičių atsakė, kad jos mergautinė pavardė Steinhardt, o vyro šaknų reikia ieškoti pas hugenotus (prancūzai protestantai, išvaryti iš Prancūzijos).

Anksčiau esu minėjęs Makedonijoje esančių vokiečių karių spaudos atstovo pareigas einančio karin. Rudi Miežio pa-

(Nukelta į 2-rą psl.)

Vilniaus liaudies meno sambūrio "Ūla" muzikantai – Vladas Voskan ir Žilvinas Čaplikas — Nuotr. L. Baziliausko

Savaitė Lietuvoje

Prisiekė nauja vyriausybė

Birželio 10 d. Lietuvos seime prisiekė naujosios vyriausybės vadovas Rolandas Paksas ir jo kabineto nariai. Priesaiką priėmė seimo pirmininkas Vytautas Landsbergis, dalyvaujant prezidentui Valdui Adamkui.

Seimas pritarė naujosios vyriausybės programai ir suteikė įgaliojimus veikti. Už programą balsavo 80 seimo narių, prieš buvo 18, o 22 susilaikė. Konservatoriai ir krikščionys demokratai programai pritarė, LDDP ir socialdemokratai balsavo prieš, Centro frakcija susilaikė.

Naujoji vyriausybė ketina savo veikloje pirmenybę teikti naujų darbo vietų kūrimui ir eksporto, ypač žemės ūkio gamybos skatinimui, verslo sąlygų palengvinimui, savivaldos stiprinimui, piliečių saugumo užtikrinimui, ilgalaikių strateginių nuostatų stiprinimui švietimo, kultūros ir sveikatos srityse.

Paminėti sibiriniai trėmimai

Birželio 14 d. Lietuvos seime buvo surengtas neeilinis visuotinis posėdis Gedulo ir vilties bei Okupacijos ir tautžudystės dienoms paminėti. Posėdį atidaręs seimo pirmininkas Vytautas Landsbergis pažymėjo posėdžio paskirtį – prisiminti 1941 m. birželio 14 d. prasidėjusį masinį trėmimą, ir 1940 m. birželio 15 d., kada sovietinė okupacinė kariuomenė peržengė valstybės sieną.

Vilniuje taip pat įvyko Gedulo ir vilties dienos minėjimas prie buvusio KGB pastato, po eitynių iš Nepriklausomybės aikštės į Lukiškių aikštę, kuriose dalyvavo prezidentas Valdas Adamkus ir kiti valstybės pareigūnai. Buvo atidengta atmintinė lenta, kurioje bus iškaltos pavardės 203 rezistencijos dalyvių, 1945-1947 m. nužudytų KGB pastate. Tą pačią dieną vyko minėjimas prie Naujosios Vilnios geležinkelio stoties paminklo.

Posėdžiavo BJVT

Birželio 14-15 d.d. Palangoje vyko Baltijos jūros valstybių (BJVT) užsienio reikalų ministerių susitikimas. Juo baigėsi Lietuvos pirmininkavimo vienerių metų kadencija. Vokietijos ir Rusijos diplomatijos vadovams dėl savose valstybėse susidariusių aplinkybių nedalyvaujant, susitikimas susilaukė mažiau dėmesio, negu įprasta.

BJVT sesijoje buvo patvirtinta nuostata siekti, kad Europos sąjungos plėtra teigiamai atsilieptų regiono bendradarbiavimui ir dvišaliams santykiams. Bendrame pareiškime, kurį pasirašė vienuolika tarybą sudarančių valstybių, pabrėžta Europos sąjungos plėtros, bendros strategijos dėl Rusijos ir "Šiaurės dimensijos" programos svarba. Pastaraja programa siekiama paskatinti Rusiją aktyviau dalyvauti plėtojant energetikos struktūrų bendradarbiavimą. Iki sekančios sesijos BJVT pirmininkaus Norvegija.

Ryšiai su Džibučiu

Kaip praneša ELTA, Lietuva užmezgė diplomatinius santykius su Rytų Afrikos valstybe Džibučiu (Djibouti), prie Raudonosios jūros. Lietuva siekia Džibučio paramos 2003 m. rinkimuose svarstant Lietuvos kandidatūrą į Jungtinių Tautų saugumo tarybos nenuolatines nares. Niujorke dokumentą dėl diplomatinių santykių pasirašė Lietuvos misijos Jungtinėse Tautose vadovas ambasadorius Oskaras Jusys ir Džibučio ambasadorius JT Roble Olhaye.

Pritarė "Williams" dalyvavimui

ELTOS žiniomis, JAV valstybės sekretorės pavaduotojas Kanados ir Europos reikalams Mark Grossman birželio 14 d. susitikime su Lietuvos seimo pirmininku Vytautu Landsbergiu užtikrino JAV vyriausybės paramą "Williams International" firmos investicijoms Lietuvos naftos ūkyje.

M. Grossman nuomone, JAV kapitalo įsitvirtinimas Lietuvoje yra naudingas abiem valstybėm, o taip pat ir Rusijai. Jis pritarė V. Landsbėrgio nuomonei, kad Lietuvai ir JAV tapus partnerėmis naftos ūkyje, nepertraukiamu Rusijos žaliavos pardavimu turėtų būti suinteresuota ir Amerika.

Birželio 16 d. sudaryta grupė deryboms su "Williams" bendrove. Derybininkų vadovu paskirtas ūkio ministeris Eugenijus Maldeikis. Dalyvauja ir finansų ministeris Jonas Lionginas ir trys pareigūnai iš užsienio reikalų, teisingumo ir ūkio ministerijų. Tikimasi, kad per mėnesį bus pasirašyta galutinė "Williams" bendrovės sutartis su Lietuvos vyriausybe.

Nuteistasis išlaikė mandatą

Birželio 15 d. Lietuvos seime vyko slaptas balsavimas dėl nuteistojo už sukčiavimą stambiu mastu parlamentaro A. Butkevičiaus mandato išlaikymo. Už mandato atėmimą balsavo 70 seimo narių, prieš – 29, o 6 susilaikė. Taigi nebuvo surinkti reikalingi 85 balsai mandato atėmimui.

Kaip rašo ELTA, seimo pirmininko Vytauto Landsbergio teigimu balsavimas aiškiai padalino seimą į dvi dalis. Palaikiusieji sukčiavusį parlamentarą liko kairėje, "pradedant Centro frakcija, LDDP ir socialdemokratais", padarė gėdą visam seimui. Lietuvos prezidento Valdo Adamkaus nuomone, seimui tenka moralinė atsakomybė už priimtą sprendimą, nes seimas turėjęs konstitucinę teisę tuo klausimu balsuoti.

(Nukelta į 3-čią psl.)

Šiame numeryje

Uždirbti ir taupyti
Gaminamas kažkoks asmeninės bei bendrinės naudos mišinys
Vokietijos lietuviai – jų atsiradimas, veikla, pavardės
Tik vienur kitur buvo susispiesta į didesnes apylinkes
Airių dovana Lietuvai
Šimtmečius kentėję norėjo parodyti brolišką solidarumą
Žygis į Vilniaus kalvarijas
Viena kitą keitė Dievo Motinai pašvęstos giesmės
400 metų – 400 ąžuolų
Rajoninė dainų šventė Šakiuose įvyko Sekminių išvakarėse
Sušvito naujas "Sietynas"
Stengiasi kaupti archyvinę medžiagą apie tautiečius už Atlanto
Čikagiškės "Grandies" keturiasdešimtmetis
Tautiniai šokiai buvo perpinti "Dainavos" ansamblio palyda

TĖVIŠKĖS ŽIBURIAI
THE LIGHTS OF HOMELAND

2185 Stavebank Rd., Mississauga, Ontario L5C 1T3, Canada.
Tel. 905 275-4672. FAX 905 275-6755. E-mail: tevzib@pathcom.com
Publications Mail Registration No. 09408.
LEIDĖJAS: Kanados lietuvių katalikų kultūros draugija "Žiburiai". REDAGUOJA: kun. dr. Pr. Gaida, R. Sakalaitė-Jonaitienė, Č. Senkevičius, G. Gaižutienė. Metinė prenumerata – $42, pusmetinė – $21, rėmėjo – $52, garbės – $62. Oro paštu į užjūrius – $135. Amerikoj – JAV dol. Pavieniai nr. – 1 doleris. Adresų keitimo reikalu kreiptis į "TŽ" administraciją. Skelbimai ruošiamam nr. priimami iki ketvirtadienio. Už skelbimų turinį redakcija neatsako. Rankraščiai taisomi redakcijos nuožiūra. Bendradarbių pasirašyti straipsniai nebūtinai reiškia redakcijos nuomonę.
Tėviškės žiburiai (The Lights of Homeland, USPS 740-550) is published weekly, except 1st and 2nd week in August and 4th week in December by Lithuanian Canadian R.C. Cultural Soc. "Žiburiai", Inc., 2185 Stavebank Rd., Mississauga, Ont. L5C 1T3. Phone: 905 275-4672. U.S. office of publication, Lewiston, NY 14092. Subscriptions: regular $42.00, supporter $52.00, honorary $62.00 per year. PERIODICALS Postage paid at Lewiston, NY. US POSTMASTER: send address changes to: "Tėviškės žiburiai", P.O. Box 1195 Lewiston, NY 14092. CANADA POST: send address changes to 2185 Stavebank Rd., Mississauga, Ontario L5C 1T3. Printed in Canada. ISSN 0040-4063.

RELIGINIAME GYVENIME

Vilniaus Šv. Juozapo kunigų seminarijai, Lietuvos vyriausybės nutarimu, š.m. gegužės 4 d. suteiktas leidimas veikti kaip nevalstybinei aukštajai mokyklai, teikiančiai atitinkamą išsilavinimą pagal teologijos studijų programas. Seminariją įsteigė Vilniaus arkivyskupija.

Jėzuito profesoriaus Konstantino Sirvydo, vieno iš lietuvių raštijos pradininkų, 420-tosios gimimo metinės paminėtos š.m. gegužės 14-16 d. d. Anykščiuose ir Dabužiuose. Pastaroje vietovėje, Kristaus Dangun Žengimo šventovėje Mišias aukojo Anykščių klebonas kun. S. Krumpliauskas, giedojo Anykščių kamerinis choras. Minėjime kalbėjo Anykščių vicemeras V. Patumsis, prof. K. Pakalka nušvietė Sirvydo gyvenimą ir darbus.

Vidurio Europos "Caritas" konferencijoje, kuri įvyko Slovakijoje š.m. balandžio 12 d., dalyvavo Lietuvos, Čekijos, Rumunijos, Kroatijos ir Slovakijos atstovai, Europos "Caritas" gen. sekretorius H. Icking ir būsimasis "Caritas" pirmininkas D. Vienot. Viena svarbiausių to suvažiavimo temų buvo Kosovo pabėgėlių problemos. Kroatija priėmė 5,000 albanų, Rumunija – 6,000. Vyskupai ragina gyventojus aukoti maistą, drabužius, pinigus. Čekijos "Caritas" yra išsiuntęs 40 tonų maisto ir medikamentų, Slovakijos "Caritas" atidarė specialią sąskaitą ir organizuoja pabėgėliams pagalbą. Konferencijoje buvo tartasi dėl strateginio plano, nes per pastaruosius keletą metų "Caritas" veikla labai išsiplėtė. Šiuo metu yra 47 "Caritas" organizacijos 44 kraštuose. Numatoma, kad naujosios struktūros išlaidos gali padidėti 50 nuošimčių.

"Europe Liberté" organizacija drauge su kitomis Europos ir JAV kultūrinėmis institucijomis birželio 2 - 4 d.d. Romoje surengė kongresą, kurį patys rengėjai apibrėžia kaip proceso pasauliniam komunizmui įvertinti įžangą. Šis teisminis procesas bus pratęstas įvairiose Europos šalyse vyksiančiuose panašiuose kongresuose. Pagrindiniai būsimojo proceso pasauliniam komunizmui bruožai turėtų būti istoriškumas: bus kalbama tik apie įvykusius faktus nuošalyje paliekant propagandą. Bus nagrinėjamos dar ir dabar jaučiamos komunizmo pasekmės. Romoje įvykusiame kongrese dalyvavo Lech Walęsa, Nobelio taikos premijos laureatas 1983 m., Jegor Gaidar, buvęs Rusijos premjeras, Gavril Popov, 1991 m. buvęs Maskvos meras. Dalyvių sąrašuose buvo nemažai Rusijos intelektualų, persekiotų Sovietų Sąjungoje, tarp kurių garsūs disidentai – Vladimir Bukovski, Sergej Kovaliov, Vladimir Feltsman. Kongrese dalyvavo daug pasaulinio garso istorikų, sociologų ir politologų.

Vytauto Didžiojo universitetas Kaune š.m. balandžio 28-30 d.d. paminėjo savo atsisteigimo 10-tąsias metines. Darbas pradėtas su 177 studentais 1989 m. rugsėjo 1 d. Į senatą buvo išrinkti 48 nuolat Lietuvoje gyvenę ir 48 užsienyje gyvenantys lietuviai mokslininkai. Sukakties proga kard. V. Sladkevičiui buvo įteiktas auksinis jubiliejaus ženklelis už ypatingus nuopelnus atsteigiant universitetą ir atgaivinant Teologijos fakultetą. Kardinolas pasidžiaugė, kad ši aukštoji mokykla suklestėjo, palinkėjo ir toliau visada vadovautis tikėjimo ir išminties dvasia. Minėjimo iškilmė balandžio 30 d. pradėta koncelebruotomis Mišiomis, kurias aukojo arkivyskupas S. Tamkevičius, apaštalinis nuncijus arkivyskupas E. J. Ender, Vilniaus arkivyskupas A. J. Bačkis, vyskupai A. Vaičius, J. Žemaitis, MIC, J. Matulaitis, E. Bartulis, J. Boruta, SJ, ir V. Michelevičius. Į minėjimą atsilankė prez. V. Adamkus, seimo pirm. V. Landsbergis, kiti vyriausybės nariai, užsienio valstybių ambasadoriai, aukštųjų mokyklų vadovai, VDU steigiamojo senato nariai. Garbės daktaro laipsnis suteiktas arkivyskupui S. Tamkevičiui už nuopelnus Katalikų Bendrijai ir Lietuvai, kai jam tekę dirbti pogrindžio sąlygomis leidžiant "Katalikų Bažnyčios kroniką", atgaivinant "Aušrą". Universiteto darbuotojus vyskupų vardu sveikino Vilniaus arkivyskupas metropolitas A. J. Bačkis. Sukakties ženkleliais dar buvo apdovanoti arkivyskupas S. Tamkevičius, prof. prel. A. Rubšys, prof. kun. K. Trimakas, prof. kun. J. Juraitis ir prof. A. Žygas.

Lenkijoje baigtas ginčas dėl kryžių, pastatytų prie buvusios Auschwitz'o koncentracijos stovyklos. Konclagerio prieigas apsupo policija, o kartu atvykęs kariuomenės dalinys surinko prie stovyklos stovėjusius 300 kryžių ir juos išgabeno į netoliese esančio pranciškonų vienuolyno kiemą. Kareiviai taip pat išmontavo iš lentų suregztą improvizuotą koplyčią. Operacija buvo atlikta Lenkijos vyriausybės įsakymu, prieš tai susitarus su lenkų vyskupų konferencija. Policija taip pat suėmė vieną radikaliųjų katalikų veikėją, saugojusį neteisėtai pastatytus kryžius. Po kryžių iškeldinimo operacijos Lenkijos vyskupų atstovas pareiškė, kad kareiviai labai pagarbiai iškasė ir surinko kryžius, nė vieno nesulaužydami. Visi kryžiai šiuo metu yra pranciškonų vienuolyne ir stačiusieji dabar juos gali atsiimti. Pranešdama apie kryžių iškeldinimą, spauda pažymėjo, kad Lenkijos seimas priėmė įstatymą, pagal kurį visas šalies teritorijoje esančias buvusias nacių koncentracines stovyklas saugo ir globoja Lenkijos valstybė ir bet kokie kiti objektai gali būti statomi ne arčiau kaip už 100 metrų nuo buvusių stovyklos ribų.

Vokietijos...

(Atkelta iš 1-mo psl.)

vardę. Labai daug gydytojų. Nežinau, ar jie visi gyvi, nes sąrašas sudarytas 1986 m., tačiau iš 36 suminėsiu keletą pavardžių: Dana Gotschalt, jos dukra Ira, Adelė Lohse, Helmut Lorenz, Rūta Redweik, Angelė Struppe, Olė Šreifeldienė, Cecilija Daščaraitė von Wald, Marius Zechanovski, sociologas prof. dr. Gerardas Bauras, rašytojas, evang. kunigas A. Franzkeit, lengvo žanro dainininkė Lena Valaitis, dažnai pasirodanti televizijoje, pramoginės programos televizijoje von Lippe. Jis labai dažnai pasako, kad jo žmona yra iš Baltijos, neminėdamas valstybės vardo; šiaurės Vokietijos pašto profsąjungos pirm. Adomeit, Irano valstybinės futbolo rinktinės trenerio E. Krautzun-Kriaučiūnas. Be abejonės, daugelio Janulat, Baltrušat, Pals, Lapin ir kt. pavardžių neminėjau. Jų gausu yra Rytprūsių vokiečių sąjungos skyrių valdybose. Neapsiriksiu pasakęs, kad 5% vokiečių gyventojų teka lietuviškas kraujas.

Vilniaus moksleivių liaudies meno sambūrio "Ūla" muzikantai – akordeonistas VLADAS VOSKAN, birbynininkas ŽILVINAS ČAPLIKAS, kanklininkė KRISTINA KUPRYTĖ, sambūrio vadovė choreografė LAIMA KISIELIENĖ Nuotr. R. Jonaitienės

Airių dovana Lietuvai

KUN. K. J. AMBRASAS, SJ

Sovietmečiu Lietuvai padovanota Marijos statula – laisvės simbolis sunkiai keliavo per Maskvos muitinę

"Greitai sausas smėlis srūva pro pirštus. Vanduo, regis, dar sparčiau teka upėje, bet užvis greičiau, tiesiog negailestingai skriste skrenda laikas", pamąsčiau pasiėmęs į rankas vyskupo Juozo Žemaičio ranka užrašytą, Aldonos Vasiliauskienės parašytą knygą "Vilkaviškio vyskupijos Ganytojui – 70" ("Ardor", Marijampolė, 1996). Jos 40-ajame puslapyje žvelgia į skaitytoją jaunas, šiek tiek išsigandęs, kuklokas, santūrus, tvirtai ant nosies užsikabinęs akinius, 1949 m. rugsėjo 26 d. prie Sopulingosios Dievo Motinos Marijos altoriaus Kauno arkikatedrojebazilikoje pirmąsias šv. Mišias aukojęs kun. Juozas Žemaitis.

Pagaliau kita įsimintina 1989 m. kovo 18 d. data. Ji svarbi ne tik vysk. J. Žemaičiui, bet ir visai Vilkaviškio vyskupijai. Tada Kauno arkikatedrojebazilikoje kun. Juozas Žemaitis kartu su kun. Juozu Matulaičiu buvo konsekruoti vyskupais. Abiejų šiemet sukanka vyskupystės dešimtmetis.

Nebe reikalo Vilkaviškio vyskupas kadaise yra pajuokavęs: "Nežinojau, kad jei kas prasideda su Šiluva, to laukia didžiuliai pavojai". Taip jis pasakė apie savo paskyrimą vyskupu.

Matyt, ne veltui pirmosios šv. Mišios aukotos prie Sopulingosios altoriaus, ne veltui sykiu su Ekscelencijos titulu keliauja ir trijų raidžių priedas – MIC – marijonas.

Ne tik sovietmečiu kelių klebonijų slenksčius mynęs, ne tik saugumiečių ne kartą ir ne du sykius šokdintas, užsienyje nemažai įvairiomis progomis pabuvęs, kad šio vyskupo pavardė žinoma net Airijos katalikams. Pastarieji tada, kai dar raudonosios imperijos sienas saugojo ne tik budrūs muitininkai, bet ir dar budresni pasieniečiai su šunimis, išartomis varsnomis, bet ir spygliuotomis tvoromis, sumanė Lietuvai pasiųsti neįprastą anais laikais dovaną, apie kurią pats vyskupas Juozas Žemaitis šitaip rašė: "Nežinau, kas paskatino katalikiškąją Airiją padovanoti bolševikų pavergtai Lietuvai Švč. Mergelės Marijos statulą. Matyt, airiai, šimtmečius kentėję tautinę ir religinę priespaudą, panoro parodyti Lietuvos katalikams brolišką solidarumą ir atkreipti dėmesį į Švč. Marijos pagalbą, kurios dėka ir mes galime atgauti laisvę. Esu giliai įsitikinęs, kad tai jie padarė skatinami pačių kilniausių motyvų ir įkvėpti Švč. Mergelės Marijos" ("Šaltinis", Pasaulio lietuvių žurnalas, einąs nuo 1906, 1991, 1(404), p. 14).

Gal jau būčiau šios temos ir nedrįsęs gvildenti, jei ne pats vyskupas, atsiuntęs laišką S. Janušoniui (6166 Scott St., Niagara Falls, Ont. L2E 3B5, Canada), kuriame užsiminė: "Jei mano draugas kun. Kaz. Ambrasas norėtų apybraiža pasinaudoti, mielai leidžiu".

Todėl, vartydamas jau anksčiau minėtą knygą ir skaitinėdamas vyskupo parašytą per du "Šaltinio" numerius išspausdintą straipsnį "Airija Lietuvai", grįžtu mintimis prie tos šalies, kurios žemėlapis štai tyso priešais mano akis. Kaip gražiai ji kažkieno buvo pavadinta – Smaragdinė sala (Emerald Isle). Apgyvendinta prieš 9,000 metų. Šitiek kartų puldinėta, užkariauta, smaugta ir pavergta, tiktai 1937 metais atgavusi nepriklausomybę, savo plotu (70,000 kv. km.), gyventojų skaičiumi (apie 3,870,000), pirmaisiais religiniais raštais (seniausi airių literatūros raštai religinio pobūdžio, kaip ir mūsų M. Mažvydo 1547 m. išleistas katekizmas) ir kitais požymiais labai panaši į Lietuvą. Štai kodėl tais laikais, kai "spauda, radijas, televizija, mokykla varė nežabotą propagandą, kuria patikėję daugelis katalikų atšalo ir apsileido... Airijos katalikų dovana Lietuvai buvo tarsi aušros spindulėlis priespaudos naktyje.

Vatikano radijas pranešė, kad 1976 m. lapkričio 26 d. airių katalikų delegacija rengiasi per Maskvą vykti į Vilnių ir ten Aušros Vartų šventovėje tremtiniui vyskupui Julijonui Steponavičiui įteikti Švč. Mergelės Marijos statulą. Deją, prieš pat išvykstant tarybinės ambasados Dubline darbuotojai pranešė, kad visi leidimai atšaukti ir išvykti nebus galima" ("Š", p. 14). Airių dovanota Marijos statula atsidūrė Nottinghame, kur ją neribotam laikui priglaudė marijonas kun. St. Matulis, paskui kitas marijonas kun. J. Sakevičius, o Londono lietuvių Šv. Kazimiero parapijos komiteto pirmininkas St. Kasparas gražiai įpakuotą atvežė į oro uostą.

Pagaliau netikėtai pasitaikė gera proga. 1982 m. pabaigoje Lietuvos Religijų reikalų tarybos įgaliotinio pavaduotojas Juozėnas pasiūlė kun. J. Žemaičiui keliauti Anglijon su tarpreligine delegacija. Nuo tokio pasiūlymo buvo stengtasi pašlijusia sveikata ir visaip kitaip atsikratyti, nes kunigas J. Žemaitis nenorėjo gadinti sau vardo, nes tokios delegacijos būdavo vien tik propagandinės "kovotojos už taiką". Norėdamas pasitikslinti, kun. J. Žemaitis tarėsi su vyskupu L. Poviloniu, kuris pritarė šiai kelionei: būtų proga pargabenti iš Airijos Mergelės Marijos statulą.

Prieš pat delegacijos išvykimą iš Maskvos kun. J. Žemaitis savo ketinimą pasakė TSRS Religijų reikalų tarybos pirmininko pavaduotojui Ficevui, kuris trumpai drūtai patarė: "Paimkite ir parvežkite!" Nors tas aukštas sovietinis pareigūnas nedavė raštiško leidimo, bet visos delegacijos akistatoje leido statulą parvežti ir pažadėjo grįžtančius sutikti bei palydėti per muitinę.

Kai toji delegacija apsilankė TSRS ambasadoje Dubline, jos vadovas buvo labai patenkintas, kad toji dovana lietuviams, padariusi tiek nemalonumų šiai įstaigai, pagaliau bus išvežta. Iš tikrųjų kartu su kita siunta ši 20 kg sverianti siunta pateko į lėktuvą, skrendantį Londonas – Maskva.

Deja, vargai su šiuo neįprastu kroviniu nesibaigė. Maskvon lėktuvas pavėlavo tris valandas. Todėl niekas šių keleivių nepasitiko. Muitinėje prie kun. J. Žemaičio priėję keli uniformuoti pareigūnai paprašė parodyti oficialų leidimą, kad toks daiktas leistas gabenti. To-

(Nukelta į 4-tą psl.)

Žygio dalyviai iš Marijampolės pradeda Kryžiaus kelią Vilniaus kalvarijose 1998 m. gegužės 30 d.

Žygis į Vilniaus kalvarijas

Blaivybės sąjūdžio rengtas žygis prieš trejus metus tapo tradicinis. Ir šiemet Marijampolės maldininkų buvo einamas Kryžiaus kelias sovietų sunaikintose kalvarijose

JERONIMAS ŠALČIŪNAS

Prieš trejus metus vysk. M. Valančiaus Blaivystės sąjūdžio Marijampolės skyrius organizavo žygį "Už blaivią ir dorą Lietuvą" (iš dalies pėsčiomis), sustojant iš anksto paskelbtose vietovėse. Žygis tapo tradicinis.

Šiemet gegužės 30-ąją talpus autobusas, pilnas maldininkų, vėl pajudėjo sostinės link. Sekmadienio ankstyvas rytas visus tarsi įkvėpė tris dalis šv. Rožinio. Maldą lydėjo V. Mykolaičio-Putino gimtasis Pilotiškių kaimas, Prienų šilas (Vadžgiris), Nemuno kilpoje melsvu žalumu pasidabinusios Žvėrinčiaus pušys. Girdėjo ją bebrų patvenkta Verknė, ir gojeliais nusėtos dzūkiškos kalvos, ir istorinis Lavariškių ("Napoleono kepurė") piliakalnis, ir Aukštadvario senieji tvenkiniai bei platieji Novos ežero vandenys.

Trumpai pailsėjus Strėvos kaimelio prieigose, asfaltas nuvinguriavo į galutinį tikslą. Viena kitą keitė Dievo Motinai pašvęstos giesmės. Pro langus bėgo rymantys miškai, saulėje spindėjo ledyno kūdikiai – žydraakiai ežerai.

Pagaliau ir Vilnius, kuris anot Maironio, "dunkso mūrais tarp kalnų plačiai". Aušros Vartų koplyčioje plaukė balsingų lietuvių giedamos Aušrinės valandos. Pro spūstį stengėmės surasti tašką, iš kurio įmanoma žvelgti į Angelų Karalienės veidą. Palaimą teikė šv. Mišios, sidabruotų padėkos votų blizgesys. Švč. Trejybės šventei skirtame pamoksle atsispindėjo raginimas santūrai, kvietimas dalyvauti marijampoliečių iniciatyva rengiamoje eisenoje.

Paskui burys pasiryžėlių, lydimas policijos pareigūnų, nužygiavo Gedimino miesto gatvėmis. Marijampoliečių kryžių, apipintą rūtomis, ir vilniečių Paslaptingosios rožės statulėlę supo tautiniais drabužiais apsirengusios moterys. Plevėsavo trispalvė, o abipus – BS Marijampolės ir Vilniaus skyrių vėliavos. Visą laiką giedota, melstasi. Kunigo Br. Laurinavičiaus žūties vietoje – tylos minutė, sugiedota "Lietuva brangi". (Gaila, kad pakeliui niekas neprisijungė iš lūkuriavusių žmonių ir penkiese atvyko tik iš Alytaus).

Įveikę virš 12 km. atkarpą, išvydome daugiau belaukiančių tikinčiųjų. Pradėjome Kryžiaus kelią. Klierikas V. Lisovski nuoširdžiai vedė 35-ių stočių takais. Iš bolševikmečiu susprogdintų daugelio koplytėlių čia nuo pernai atstatytos dvi. Greta anksčiau iš griuvėsių prikeltų kelių, viena kita dar pastoliuose.

Reikšdami nuolankumą Nukryžiuotajam, klierikas ir dalyviai visose stotyse klūpojo, kol buvo skaitomi atitinkami tekstai. Pusiaukelėje dauguma nusileido labai skardžiu šlaitu atsigaivinti iš įvairiomis kryptimis almančio šaltinio. Niekas nesiskundė nuovargiu, nes Išganytojas ne tiek iškentėjo.

Kalvarijų šventovėje nebeliko tuščių suolų. Šv. Mišias ir šįkart aukojo kunigas J. K. Matulionis, SJ. Pamoksle pabrėžė aukos vardan blaivybės, tautos išlikimo, tikėjimo reikšmę. Subtiliai giedojo Šv. Kryžiaus atradimo parapijos jaunimo bendruomenės nariai. Pamaldos baigtos Lietuvos himnu.

Po to visi žygeiviai pievelėje prie šventoriaus susibūrė agapei. Stiprintasi susineštais valgiais, bealkoholiniais gėrimais. Skambėjo B. Brazdžionio, tremtinio V. Cinausko eilėraščiai, savos kūrybos posmai, sibirinės tremties įspūdžiai, patriotinės dainos.

A†A
OLGAI WALLBRACH-BARTMINAITEI
Vokietijoje mirus, nuoširdžiai užjaučiame brolį EMILĮ BARTMINĄ, jo žmoną MARGARITĄ, visą šeimą bei gimines Lietuvoje ir Vokietijoje –
Išganytojo parapijos lietuvių evangelikių moterų draugija

OVER A CENTURY OF SERVICE 1874
Turner & Porter
LAIDOTUVIŲ NAMAI
TORONTE
ETOBICOKE
ir
MISSISSAUGOJE

A†A
BRONIUI PAKŠTUI
mirus,
nuoširdžiai užjaučiame velionies žmoną CECILIJĄ ir jo sūnus su šeimomis –
V. P. Lapieniai ir šeima

A†A
JONUI ŠIMKUI
mirus,
nuoširdi užuojauta žmonai NIJOLEI, sūnums – RIČARDUI ir STEPONUI bei visiems giminėms –
L. Karbūnienė

A†A
GEDIMINUI GRIGUČIUI
mirus, nuoširdžią užuojautą sūnui ALVYDUI su šeima bei visiems artimiesiems Kanadoje ir Punsko krašte reiškia –
Suvalkų krašto lietuvių išeivijos sambūris Toronte

PADĖKA
A†A
KĘSTUTIS POVILAS BUDREVIČIUS
mirė 1999 m. balandžio 11 d., palaidotas Šv. Jono lietuvių kapinėse, Mississauga, Ontario.
Esame labai dėkingi Prisikėlimo parapijos kunigams už aukotas gedulines Mišias, ir kun. Liudui Januškai, OFM, už maldas prie karsto. Dėkojame D. Radtkienei už giesmes ir vargonavimą per Mišias; kun. Eugenijui Jurgučiui, OFM, už maldas prie kapo; J. Šimkui ir A. Vaičiūnui už atsisveikinimo žodžius prie karsto ir kapinėse.
Už pareikštą užuojautą gili padėka Medžiotojų klubui, Tėvynės sąjungai, visiems atsilankiusiems koplyčioje ir palydėjusiems į kapus, karsto nešėjams. Nuoširdus ačiū už gėles, užuojautas, aukas ir užprašytas Mišias. M. Povilaitienei ir D. Keršienei už aukų rinkimą Kanados lietuvių fondui. Ačiū šeimininkui ir ponioms už pyragus.
Liūdintys – *Rasa Fronczak su šeima, V. L. Sendžikai su šeima*

400 metų - 400 ąžuolų

Šakių miesto 400 metų sukaktis pažymėta ąžuolų sodinimu ir spalvinga menine programa

JUSTINAS BALTRUŠAITIS

Ruošiantis garbingam jubiliejui jau buvo pradėta prieš metus. Nauju šiuolaikiniu grindiniu pasipuošė centrinės gatvės, sutvarkyti jose želdiniai, atjaunėjęs šviečia baltu drabužiu savivaldybės pastatas, pernai pavadintas rotuše. Dabar remontuojamos kitos gatvės, tvarkomi medžiai. Rotušės viduje ruošiamasi užbaigti visus remonto darbus iki liepos 1 dienos. Liepos 3 - 5 bus minimas Šakių miesto 400 metų jubiliejus, kurį miestas pasitiks pasipuošęs ir atjaunėjęs.

Šiemet balandžio 23 d. buvo pasodintas jubiliejinis ąžuolynas – 400 ąžuolų. Iniciatoriai – šios akcijos draugija "Lietuvai pagrąžinti", jos rajono skyriaus vadovas "Varpo" vidurinės mokyklos direktorius Vytautas Daniliauskas, draugijos Kauno skyriaus entuziastas aktorius Tomas Vaisieta, Vilniaus zanavykų (šakiečių) pirmininkas Albinas Vaičiūnas, Šakių miškų urėdas Ksaveras Vaičiūnas, rajono savivaldybė.

Ąžuolynui buvo parinktas plotas grožioje vietovėje, prie plento ir ežero, buvusios Girėnų žemės ūkio bendrovės stadiono. Pirmiausia buvo pasodintas Šakių jubiliejinis ąžuolas. Jį iškilmingai pasodino A. Vaičiūnas, aktorius T. Vaisieta, Šakių seniūnas Alfonsas Jakas, meras Rimantas Vensas, Šakių dekanas Sintautų parapijos klebonas prelatas Antanas Maskeliūnas ir sodinimo darbams vadovavęs urėdas K. Vaičiūnas.

Palei lauko kelią pasodino 25 ąžuolus, skirtus iškiliausiems žemiečiams: dr. Vincui Kudirkai, poetui Pranui Vaičaičiui, pedagogui rašytojui Pranui Mašiotui, kunigui-rašytojui Antanui Tatarei, Nepriklausomybės akto signatarams Salemonui Banaičiui, vysk. Justinui Staugaičiui ir Jonui Vailokaičiui, knygnešių tėvui Martynui Sederevičiui, kalbininkui Jonui Jablonskiui ir Juozui Pikčilingiui, kitiems žymiems karo, kultūros ir mokslo darbuotojams.

Aikštėje išsidėstė išplanuotos būsimos ąžuolų giraitės, skirtos visuomeninėms organizacijoms, kariams ir savanoriams, švietimo darbuotojams, miesteliams ir bažnytkaimiams, menininkams ir spaudos darbuotojams. Sodino mokiniai, mokytojai, įvairių organizacijų atstovai. Būsimos girios apsuptyje, viduryje, palikta aikštelė būsimai zanavykiškai sodybai, kurioje manoma įsteigti Zanavykų muziejaus filialą. A. Vaičiūnas savo kalboje priminė, kad dar reikėtų ir ūkininkams turėti ąžuolų giraitę, nes jie irgi ne prasti – išaugina geriausius derlius.

Stambus jubiliejinis meno renginys-rajoninė dainų šventė įvyko Sekminių išvakarėse – gegužės 22 d. Marga, didžiulė kolona iš "Žiburio" vidurinės mokyklos stadiono patraukė V. Kudirkos ir Vasario 16-osios gatvėmis į Juozo Lingio parką, nuolatinę visų švenčių vietą, kuri yra viena iš gražiausių mieste – parke, netoli dirbtinis miesto ežeras. Čia, šalia įrengtos aikštės, buvo Šakių gimnazija, kurią nušlavė karas. Įžymus mūsų kraštietis Juozas Lingys čia pasisodinęs savo ąžuolą, šiemet būtų šventęs savo 80-ąjį gimtadienį. Beje, šio žymiausio choreografo jubiliejų paminėjo visa Lietuva.

Saviveiklininkų koloną pasitiko maršo garsais jaunieji Jurbarko meno mokyklos dūdoriai ir Girėnų kultūros namų pučiamųjų orkestras, vadovaujamas Antano Sperausko.

(Nukelta į 5-tą psl.)

Rūpintojėlis – a.a. kun. J. ZDEBSKIO memorialinio paminklo dalis jo tėviškėje Nuotr. Z. Paltanavičiūtės

Vilkaviškio vyskupas J. ŽEMAITIS Mindauguose a.a. kun. J. Zdebskio pagerbime Nuotr. Z. Paltanvičiūtės

Lietuvos karo aviacijai 80

Šiais metais (1999) sukanka 80 m. nuo Lietuvos karo aviacijos įsteigimo. Šia proga Lietuvoje vyksta įvairūs renginiai: parodos, minėjimai, koncertai, pagarbos bėgimai Kauno gatvėmis, skraidymo varžybos ir kt. Sukaktuvių proga šiais metais norima užbaigti ir Lietuvos karo aviacijos paminklą-pilkapį, kuris yra statomas Kauno oro uoste. Pilkapio sienose bus įmontuotos granitinės atminimo lentos su žuvusių bei mirusių lakūnų vardais. Daugelio buvusių lakūnų kapavietės nežinomos, nes jų kaulai išbarstyti Sibiro platybėse; taip pat nemažai buvusių lakūnų yra mirę užsienio kraštuose, kur yra ir palaidoti. Statomas pilkapis bus visų buvusių Lietuvos karo aviacijos lakūnų įamžinimas Lietuvos žemėje.

Pilkapio statybos iniciatoriai: V. Stašaitis (projekto vadovas), A. Mikėnas (architektas), J. Šlivinskas (skulptorius) ir kiti. Kad būtų galima pilkapį užbaigti iki 2000-ųjų, reikalinga tolimesnė visuomenės parama. Aukas galima siųsti Kauno lietuvių aviatorių vaikų klubo vardu šiuo adresu:

Lietuvos taupomasis bankas, K. Donelaičio 76, 3000 Kaunas; sąskaitos nr. 60104/98-3006090 (banko SWIFT kodas: TAUP LT 2X). Aukas iš Kanados geriausia siųsti per Bank of Montreal. Visų rėmėjų pavardės ir firmų bei organizacijų pavadinimai bus įamžinti pilkapio sienutėse.

V. Priščepionka

Dr. Gina J. Ginčauskaitė
optometristė
1551 Bloor Street West,
Toronto, Ont. M6P 1A5
(prie Lietuvių Namų)
Priima pacientus pagal susitarimą
Tel. 416 532-7115
Susitarus priima pacientus ir vakarais

Švento žmogaus pėdomis

Laivės kovotojo kunigo Zdebskio tėviškė ir joje pastatytas meniškas memorialas

ALDONA GRICIENĖ

1929 m. gegužės 10 d. virš Žaltyčio ežero praskrido Gerumo angelas ir Zdebskių šeimai padovanojo berniuką. Taip Naujienos kaime, Marijampolės apskrityje, atsirado dar vienas žmogus. Krosnos klebonas jį pakrikštijo Juozu.

Vaikystėje Juozukas buvo linksmas, energingas. Iš kitų vaikų išsiskyrė pamaldumu. Sekmadieniais, po šv. Mišių, Naujienos jaunimas irstydavosi ežere. Juozo tenoras skambėdavo taip, kad linkdavo pakrančių meldai.

Paskui gimnazija, kunigų seminarija... Ir didžiulė veikla. Kun. Juozas ypač mylėjo jaunimą ir mokėjo jį suburti. Jei šiandien jis būtų gyvas, daugelis jaunuolių nemėgdžiotų pornografinių filmų, bet eitų tiesiu keliu. Dievo ir šėtono kovos lauke grūmėsi kunigas, mėtomas iš parapijos į parapiją, ir galinga valstybė, su tais, kurie galvojo nesovietiškai, naudodama nehumaniškas, represines priemones. Saugumiečiai kun. J. Zdebskiui buvo davę "Akiplėšos" slapyvardį, nes šis žmogus veikė nesislapstydamas, drąsiai sakydamas tiesą.

Kaip Evangelijos Gerasis ganytojas jis išvažinėjo visą sovietų "imperiją" sėdamas gėrio sėklą. Šį pavasarį (1999) kun. J. Zdebskiui būtų sukakę 70 metų. Prisiminti, kalbėti, rašyti apie jį – tai liudyti gyvąjį Dievą. Daugelyje Lietuvos vietų ši data buvo paminėta, ypač gražiai – jo gimtinėje.

Nuostabus sutapimas: Suvalkijos vyskupas Žemaitis, pradėjęs minėjimą Mindauguose ir Naujienoje, yra taip pat Juozas. Birželio mėn. suėjo 50 jo dvasiškos veiklos metų. Kun. J. Zdebskio pagerbimas – dar vienas lašas vyskupo gerų darbų okeane.

Zdebskių sodyba tebėra išlikusi. Aukštos eglės supa sodą ir kuklias trobas. Prie keliuko, sukančio į kiemą, iškilo kun. J. Zdebskio idealus atitinkąs paminklas (deja, nuotraukoje matyti tik jo dalis). Lietuvos akmenys, iš savuose miškuose augusio ąžuolo kryžius, pumpurai – kunigo meilės jaunimui simbolis. Visas ansamblis – vien simboliai. Paminklo autorius – vilniškis dailininkas Domininkas Čepas.

Pasaulio lietuviai! Kai lankysitės Tėvynėje, būtinai parymokite prie Rūpintojėlio, įeinančio į paminklo visumą. Kelią rasti labai lengva. Pervažiuojate Marijampolę iki cukraus fabriko, toliau tiesiu keliu iki Želsvos. Ten žmonių pasiklausite, kurlink sukti – kelias ant galo liežuvio. Po penkių minučių pamatysite septynių kilometrų ilgio ežerą Žaltytį, užvažiuosite ant kalnelio ir iš tolo pamatysite meno ansamblį, skirtą kunigui kankiniui.

Savaitė...

(Atkelta iš 1-mo psl.)

Pasirašytas įstatymas

Lietuvos prezidentas Valdas Adamkus birželio 7 d. pasirašė įstatymą, kuriuo perorganizuojamos akcinės bendrovės "Būtingės nafta", "Mažeikių nafta" ir "Naftotiekis", kad JAV firma "Williams International" turės įsigyti papildomus 33% akcijų, kartu su anksčiau sutartais 33%. Kaip rašo ELTA, Lietuvos seimas konservatorių ir krikščionių demokratų balsais priėmė įstatymus dėl "Williams" investicijų į Lietuvos naftos ūkį. Firma paskelbta strateginiu investuotoju, tačiau opozicinės seimo Socialdemokratų ir LDDP frakcijos ketina kreiptis į Konstitucinį teismą ir aiškintis, ar priimti dokumentai nepažeidžia Lietuvos valstybinio saugumo sąvokos ir kitų Lietuvos teisės aktų.

RSJ

You have the freedom to choose

FINNAIR

The name you know and trust.

Canada's trusted experts to Finland, Scandinavia, Baltics and Northern Europe since 1968

Telephone: 416 222-0203 or 1 800 461-8651 Website: www.finnaircanada.com

FINNAIR
A NEW PERSPECTIVE

LAISVOJE TĖVYNĖJE

KAUNO DIENA

Kaip rašo "Lietuvos aidas", gegužės 20 d. įvyko Kauno miesto įkūrimo šventė. Miesto vardas buvo minėtas 1361 m. kronikininko Vyganto Magdeburgiečio, o 1408 metais DLK Vytautas suteikė Kaunui Magdeburgo teises. Muzikiniame teatre buvo paminėta miesto įkūrimo istorija, prezidentas Valdas Adamkus įteikė miesto vadovams naują, šventei sukurtą vėliavą. Keturių dienų šventėje vyko koncertai, konkursai, eitynės ir kiti pasirodymai.

RADO ARSENALĄ

Birželio 6 d. Antrojo pasaulinio karo meto sprogmenų arsenalas buvo atrastas Kretingos rajono Sauserių kaime, šalia Minijos upės. Kaimo arimuose sprogmenis pastebėjo vietos gyventojai, pranešę apie tai policijai. 7-ojo Pamario dragūnų bataliono išminuotojai apžiūrėjo teritoriją ir suskaičiavo 67 (82 mm) minosvaidžių minas, be sprogiklių, bet su užtaisais. Minos buvo išgabentos į Kairių poligoną ir sunaikintos.

LEIDO VEIKTI 2-JAM BLOKUI

Valstybinės atominės energetikos saugos inspekcijos (VATESI) viršininkas Saulius Kutas birželio 9 d. pasirašė leidimą Ignalinos atominės elektrinės antrojo bloko įjungimui po remonto, pradėto š.m. kovo pabaigoje. Numatyta jį paleisti birželio 14 d. Nuo gegužės 17 d. buvo sustabdytas ir pirmasis IAE blokas, nes laiku nebuvo pasiruošta leidimo gavimui.

PROGINIAI VOKAI

Lietuvos susisiekimo ministerijos ryšių departamentas, Pasaulio lietuvių bendruomenės prašymu, išleidžia proginius pašto vokus bei proginį žymeklį 1999 m. birželio 14 d. ir organizuoja pašto korespondencijos bei kitų filatelinių gaminių antspaudavimą, skirtą Lietuvių chartos 50-čiui paminėti. Pažymėdama šią sukaktį, PLB valdyba š.m. liepos 17 d. rengia iškilmingą paminėjimą Vasario 16 gimnazijoje Hiutenfelde, Vokietijoje. Chartos jubiliejų numatoma paminėti Lietuvos seime rudens sesijos metu.

PAKILO NAFTOS KAINOS

Kaip praneša ELTA, gegužės mėnesį dešimtadaliu išaugusios pasaulinės naftos produktų kainos turėjo didžiausią įtaką parduotiems gaminiams, kurių kainų rodiklis per tą mėnesį, palyginti su balandžiu, padidėjo 1.5%. Visus praėjusius metus pigę pramonės gaminiai šiemet nuo kovo mėnesio, padidėjus naftos produktų kainoms, pradėjo brangti. Tačiau paskutinių trijų mėnesių laikotarpiu, neskaičiuojant naftos perdirbimo veiklos, pramonės gaminių kainos sumažėjo gegužės mėnesį 0.4%, o per pastaruosius 12 mėnesių – 1.4%.

TURISTAI PATENKINTI

Užsienio lankytojų apklausos duomenys rodo, kad turistai Lietuvą kasmet vertina vis geriau, rašo ELTA. Pagal penkiabalę vertinimo sistemą jie Lietuvą įvertino 4.3 balo. Užpernai vidutinis turistų įvertinimas siekė 4.1 balo. Turistai skundėsi informacijos stoka bei tualetų būkle, tačiau buvo patenkinti nuoširdžiu bendravimu su gyventojais, jų geranoriškumu ir džiaugėsi neturėdami laukti eilėse prie sienos. Pernai į Lietuvą vyko 4.3 mln. užsieniečių (600, 000 daugiau negu 1997 m.), kurie išleido daugiau negu 2 bln. litų. Daugiausia buvo lankomasi Vilniuje, Kaune ir pajūryje.

PREMIJA GAMTOSAUGININKUI

Birželio 11 d. Lietuvos prezidentas įteikė šių metų Valdo Adamkaus premiją už aktyvią gamtosaugos veiklą, paskirtą mirusiam žymiam mokslininkui daktarui Kazimierui Šopauskui, atmosferos taršos tyrimų pradininkui Lietuvoje. Premija buvo įteikta 1983 m. mirusio mokslininko našlei Daliai Šopauskienei, kuri taip pat dirba atmosferos taršos tyrimų srityje.

NAUJA KAIMO SĄJUNGA

ELTA skelbia, kad Lietuvos ūkininkų sąjunga (LŪS) atšventė veiklos aštuoniasdešimtmetį ir atsisteigimo dešimtmetį birželio 11 d. suvažiavime Dotnuvoje. Svarbiausias suvažiavimo tikslas – įsteigti naują kaimui atstovaujančią organizaciją. Kaip rašo ELTA, ji atstovaus žemdirbių bei kitų kaimo gyventojų interesams savivaldybėse ir seime, norint galutinai panaikinti "jau dešimtmetį besitęsiantį kaimo supriešinimą, žemės ūkį padaryti prioritetine valstybės šaka". LŪS, 40,000 narių organizacijos pirmininko J. Šiulevičiaus nuomone, naujoji kaimo politinė sąjunga turėtų deramai apginti žemdirbių interesus, "išvesti kaimą iš dabartinės aklavietės bei ekonominės suirutės".

MUŠTYNĖS PABRADĖJE

Birželio 9 d. Pabradės užsieniečių registravimo centre (URC) nesutarimai tarp dviejų musulmoniškų kraštų Pakistano ir Bangladeš piliečių baigėsi muštynėmis, kuriose apie dešimt žmonių buvo nesunkiai sužaloti. Įvykį tiria Švenčionių rajono policija. Centre dabar gyvena apie 150 nelegaliai į Lietuvą nuvykusių užsieniečių.

RSJ

Los Angeles lietuvių tautinių šokių ir dainos sambūrio "Spindulys" jauniausių šokėjų grupė

Airių dovana Lietuvai

(Atkelta iš 2-ro psl.)

kio leidimo niekas nebuvo išdavęs. Statula vėlei atsidūrė į kažkieno keliais užraktais užrakintą spintą. Pagaliau po daugelio telefono ir asmeninių pokalbių su Lietuvos Religijos reikalų tarybos įgaliotiniu P. Anilioniu pasisekė gauti žinią, kad sovietinė Lietuvos valdžia nutarė leisti statulą parvežti, bet ją palikti ne Šakiuose, bet Šiluvoje. Šitaip kun. J. Žemaitis su Šiluvos klebonu mons. Vaclovu Grausliu nuvažiavo į Maskvą, kur jiems Religijos reikalų tarybos atstovas Dunajevas, atvežęs statulą iš muitinės, parodė visiems įstaigos darbuotojams, o paskui ją atidavė abiem kunigam, kurie ją pargabeno į Lietuvą vasario 16-ąją.

Kunigai ir nemaža tikinčiųjų pradėjo rinktis į Šiluvą pagerbti Švč. Mergelės kiekvieno mėnesio 13-ąją dieną iš visos Lietuvos. Šitaip nuo 1983 metų pradėtos kelionės į Šiluvą nenutrūksta iki šios dienos. "Kaip į Fatimos Dievo Motinos šventovę vyksta maldininkai melsti Mariją, kad ji padėtų permaldauti Dievą ir atsiteisti už žmonių nuodėmes, tokios pat intencijos vedami ir mes renkamės brangioje Dievo Motinos šventovėje Šiluvoje. Mes meldžiamės, kad geroji Dievo Motina išmelstų mūsų suvargintai Tėvynei, jos žmonėms dvasinį atgimimą, padėtų susitaikyti su Dievu, atgauti religinę ir politinę laisvę. Čia susirinkę tikintieji nuoširdžiai meldžiasi už nusidėjėlių atsivertimą: bendrai eina Kryžiaus kelius, kalba Rožančių. Daugelis atlieka išpažintį, priima šventą Komuniją. Maldininkų, nuolatinių Šiluvos dalyvių tarpe nemažai yra tokių, kurie čia po daugelio metų sugrįžo prie Dievo, atsisakė nuodėmingo gyvenimo, atliko nuoširdžią išpažintį ir tvirtai pasiryžo pataisyti gyvenimą", – rašo apie Šiluvą vysk. J. Žemaitis.

Linkėdamas Ekscelencijai Juozui Žemaičiui dar kelis dešimtmečius tvirtai ir išmintingai laikyti savo vyskupijos vadžias rankose, sėkmingai atkurti seminariją, jaunųjų kunigų kalvę, dėkokime Dievui, kad per Airijos katalikų dosnumą anuomet, dar tamsos, viešos priespaudos ir slapto smurto dienomis, Lietuvai buvo pasiųstas taikos, ramybės ir būsimosios nepriklausomybės simbolis – Švč. Mergelės Marijos statula. Pasiraginkime vienas kitą ir daugelį kitų vyskupo žodžiais "...dar daug nelaimingų mūsų brolių ir sesių, praradusių tikėjimą ir viltį, užgesinusių meilę savo širdyse, tebeklajoja nuodėmės keliais. Todėl nepaliaukime melsti savo dangiškąją Motiną, kad ji mus visus užtartų ir vestų į tikrąją vidinę ir išorinę laisvę".

Hamiltono Vysk. M. Valančiaus mokyklos mokinės, atlikusios velnių karalystės vaidmenį veikale "Svajonių šalis". Iš kairės: Audra Čerškutė, Gabrielė Nekrašaitė ir Aleksandra Incretolli su besočių karalystės gyventoja Krista Valaityte

CANADA

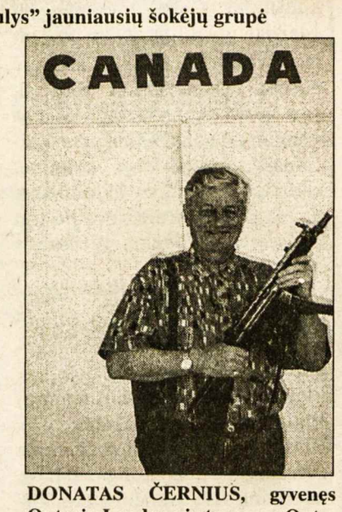

DONATAS ČERNIUS, gyvenęs Ontario Londone ir tarnavęs Ontario policijoje, dabar rūpinasi Kanados ambasados apsauga Turkijos sostinėje Ankaroje

Hamilton, Ont.

KLB-ei HAMILTONO APYLINKĖJE Vasario 16 proga aukojo: $250 – St. Dalius; $100 – G. Melnykas, J. Krištolaitis; $50 – O. Linčiauskas, A. J. Gedrimai, J. Pleinys, P. Sakalas, R. Bulovas; $60 – Vl. Kezys; $25 – A. Lukas, K. Gudinskas, Z. Stonkus, P. Kanopa; $20 – P. Žulis, B. Grajauskas, J. Miltenis, A. Kamaitis, R. Choromanskis, V. Sakas, A. Jusys, P. Kareckas, J. Stungevičius; $10 – J. Deveikis. **J.**

GIEDRAIČIO KLUBO VALDYBA nusprendė savo gegužinę rengti liepos mėn. 4 d. savo sodyboje, nes netiko anksčiau skelbta birželio 27 data. Norima tik kas antrą savaitę klubo sodyboje rengti pramogas tautiečiams. Ruošiant kas sekmadienį per mažai žmonių atsilanko, menka nauda rengėjams.

HAMILTONO PARAPIJOS CHORAS užbaigė savo veiklos metinį darbą vaišėmis. Parapijos moterys, p. Skvereckienės iniciatyva, padedant p. Vaitiekūnienei ir p. Matukaitienei, suruošė Jaunimo centro choristams ir jų antrosioms pusėms vaišes. Parapijos klebonas kun. Juvenalis Liaubė, OFM, yra choro mecenatas ir didžiausias gerbėjas. Choro vadovė Darija Dekšnytė vaišių pabaigai paskaitė savo sukurtą eiliuotą poemą apie choro veiklą, kvietė pailsėjus vėl visus rudenį sugrįžti į choristų eiles.

SIBIRINIŲ TRĖMIMŲ MINĖJIMAS Hamiltono lietuvių buvo paminėtas savo šventovėje. Parapijos klebonas pasakė tai progai pritaikytą, patriotinį pamokslą. Mišiose dalyvavo organizacijos su vėliavomis. Parapijos choras prisidėjo giesmėmis. **J.K.**

HAMILTONO LIETUVIŲ GIEDRAIČIO KLUBO narių metinis susirinkimas įvyko savos sodybos pastato salėje. Šiemet rinkimų į valdybą nebuvo. Išklausyti klubo metinės veiklos pranešimai. Susirinkimui pirmininkavo ilgametis klubo valdybos pirm. J. Stankus, padėkojęs visiems į susirinkimą atvykusiems, valdybai už įdėtą darbą, savanoriams klubo sodybos tvarkytojams, ir pakvietė tylos minute prisiminti klubo mirusiuosius narius. Po to išklausyti iždininko A. Povilausko, medžiojimo sekcijos – M. Joniko, žvejybos – P. Šidlausko, klubo šaudymo vadovo V. Svilo metinės veiklos pranešimai. Revizijos komisijos pirm. J. Skaistys perskaitė revizijos aktą. Užtikrino narius, kad klubo valdybos narių atsiskaitymo knygos yra tvarkingai vedamos. Klubo vicepirm. A. Jusys ir šaudymo sekcijos vadovas V. Svilas įteikė taures ar pažymėjimus už įvairius sportinio šaudymo laimėjimus. Klubo sodybos nuolatiniai, nenuilstantys tvarkytojai-prižiūrėtojai, valdybos nariai – A. Jusys, E. Bajoraitienė, M. Jonikas – prašo savanorių talkininkų vasaros metu. Reikėtų tik vienam iš jų paskambinti.

Baigus oficialią dalį klubo nariai buvo nemokamai pavaišinti labai skaniai pagamintais, įvairiais valgiais. Virtuvėje E. Bajoraitienei maistą gaminti padėjo S. Matukaitienė, O. Jusienė, I. Žubienė, R. Pakalniškienė, M. Borusienė. Nario metinis mokestis $25, jo žmonai $5. **J.K.**

LIETUVIAI PASAULYJE

JA Valstybės

Romo Kalantos šaulių kuopa St. Petersburge, FL, gegužės 23 d. surengė Romo Kalantos minėjimą. Pamaldos vyko Šv. Vardo šventovėje dalyvaujant šauliams, Lietuvos vyčiams su vėliavomis. Giedojo vyrų dainos vienetas, vadovaujamas L. Sodeikos. Tolimesnė minėjimo programa buvo tęsiama Lietuvių klube. Įvadinį žodį tarė Romo Kalantos šaulių kuopos vadas A. Gudonis. A. Jonaitis skaitė paskaitą apie Romo Kalantos gyvenimo bruožus, susideginimo aplinkybes ir jo šeimą. Komunistinė santvarka mėgino viską užslopinti. Skelbė jį buvusį psichiškai nesveiką. Į tokius prasimanymus reagavo kitų kraštų spauda, paskelbdama, kad R. Kalanta mirė trokšdamas "Laisvės Lietuvai". Pasak kalbėtojo, gaila, kad lietuviai jau pradeda pamiršti R. Kalantos auką Lietuvai. Minėjimas baigtas J. Laurienės deklamacijomis ir sugiedota giesme "Lietuva brangi".

Lietuvių klube St. Petersburge, FL, gegužės 16 d. lankėsi Lietuvos kariuomenės generalinis inspektorius pulk. A. Garsys. Paskutinius 9-rius mėnesius jis su šeima gyveno Lietuvoje, o šiuo metu yra grįžęs į savo namus Tampoje. Pulkininkas papasakojo apie šių dienų Lietuvos kariuomenę, įvykusius pakeitimus bei ateities planus. Jis džiaugėsi, kad Vilniaus burmistras R. Paksas sutiko priimti Lietuvos ministerio pirmininko pareigas, nes tekę su juo susipažinti ir esąs labai tinkamas šioms pareigoms. Dar kalbėjo ir pulkininko žmona Eglė, kuri darbavosi savivaldybėse. Ji mėgino nurodyti, kaip galima tvarkytis įvairiose krašto vietovėse, panaudojant vietinių gyventojų sumanymus. Esą nereikia laukti pagalbos ir nurodymų iš aukščiau. Reikia patiems ieškoti naujų būdų geriau susitvarkyti.

Argentina

Argentinos lietuvių organizacijų tarybos posėdis įvyko gegužės 3 d. Jame dalyvavo Aušros Vartų parapijos, Lietuvių Centro, Lietuvių susivienijimo ir senelių "Židinio" atstovai. Buvo pristatyta 1999-2000 metų kadencijos Lietuvių Centro valdyba, kurią sudaro: pirm. A. Kaminskas, vicepirm. J. Pulikas, sekr. F. Daratėnas, ižd. J. Mahne-Baltrūnas. Liepos 16-17 d.d. Vasario 16-sios gimnazijoje Vokietijoje įvyks Pasaulio lietuvių bendruomenės suvažiavimas, kuriame dalyvaus ir minėtos tarybos atstovas. Jis taipgi atstovaus visiems Argentinos lietuviams.

Urugvajus

Urugvajaus valstybinės televizijos 5 kanalas per savo programą "Paslėpta šalis" gegužės 12 d. rodė apie Argentinos lietuvių gyvenimą, įterpdamas momentus iš netolimos Lietuvos istorijos. Programos įraše apibūdinimus padarė V. Dorelis. Lietuvių tautinius šokius demonstravo D. Matonte-Kamandulytė ir R. Ibarra-Vėta. V. Dorelis parodė kaip audžiami tautiniai lietuvių drabužiai. "Žiniose", 20 nr. nusiskundžiama, kad buvo nemažai technikinių trūkumų. Galėjo būti geresnė ir pati programa. Tačiau Argentinos lietuviai įvykiu džiaugiasi, nes tokių progų pasitaiko retai.

Britanija

Londone šį pavasarį įvyko lietuvių skautų sueiga, kurioje dalyvavo 20 jaunuolių ir jų tėvų. Buvo atnaujinta "Geležinio vilko" draugovė su 4-mis skiltimis. Balandžio mėn. pabaigoje draugovė aplankė Gilwell'io parką, Baden Powell, skautų įsteigėjo būstinę. Čia lietuvių skautai galėjo stebėti, kaip skautavimas vyksta gamtoje, o taip pat dalyvauti kai kuriuose užsiėmimuose. Tokiomis išvykomis susidomėjo skautų tėvai, žadėdami padėti jų vadovybei. Kitoje draugovės sueigoje bus nustatyti jos veikimo planai.

Didžiosios Britanijos lietuvių sąjungos Derby skyrius gegužės 9, sekmadienį, Ukrainiečių klube surengė Motinos dienos minėjimą. Jį pradėjo DBLS Derby skyriaus pirm. J. Maslauskas, pasveikindamas motinas ir visus dalyvius. Tris tautinių spalvų žvakutes uždegė A. Zinkuvienė, E. Ramonienė ir R. Valentinienė. Visiems sustojus, tylos minute buvo pagerbtos mirusios motinos. J. Maslauskas priminė, kad lietuvių visuomenė gerbia motinas. Tai atsispindi ir liaudies kūryboje. Motinai pagarbą liudija ir lietuvių kalba, nes motinai pavadinti esama daugybė žodžių. Ta pačia proga J. Maslauskas apibūdino ir neseniai įvykusį DBLS sąjungos ir Lietuvių Namų bendrovės suvažiavimą. Tikimasi, kad naujai išrinkta valdyba sėkmingai išspręs kilusias dėl nesutarimų lietuvių bendruomenės problemas.

Lenkija

Smalėnų katalikų parapijos pastatuose š.m. gegužės 20 - birželio 9 d.d. vyko tarptautinė lenkų-lietuvių liaudies skulptorių darbų paroda "Koplytstulpiai, pakelių kryžiai, religinė monumentalioji skulptūra". Parodą globojo Elko vyskupas W. Ziemba. Skulptūros stovėjo birželio 8 d. Elke, kur Šv. Tėvas aukojo pontifikalines Mišias. Vėliau skulptūros bus pastatytos visam laikui daugiausia šiaurinės Suvalkijos kaimuose. Šią lenkų-lietuvių liaudies skulptūrų parodą organizavo Suvalkų regioninis kultūros ir meno centras, Punsko valsčiaus įstaiga bei Liaudies kūrėjų sambūrio centro valdyba.

Karaliaučiaus kraštas

Karaliaučiaus krašte gyvena apie 20,000 lietuvių. Dalis jų yra Sibiro tremtiniai, kurie negalėjo sugrįžti į Lietuvą. Kiti pasitraukę iš okupuotos Lietuvos, kai Lietuvos ūkininkai buvo varomi į kolūkius. Didžiausia Karaliaučiaus lietuvių organizacija yra Tilžėje veikianti kultūros draugija "Birutė". Nuo 1998 m. ši draugija leidžia laikraštį "Naujoji Aušra", kurio jau išleisti 5-ki numeriai. 5-jame numeryje išspausdintas žemėlapis, kuriame pagal vokiečių mokslininkus (1858 ir 1882 metais) pažymėta lietuvių ir prūsų riba. Po žemėlapiu toks parašas:"Šis žemėlapis – tai krašto, kuriame dabar gyveni, broli, sese, istorija. Atidžiai apžvelk jį ir įsidėk giliai į atmintį ir širdį šio krašto senovę, kai tavęs čia, gentaini, dar nebuvo. O buvo čia visko: grumtynių, nuožmių žūtbūtinių kovų, bado, maro... slankiojo čia juodoji viešnia ir gviešėsi ir į žmogų, ir į lietuvių kalbą". ("Mūsų pastogė", 20 nr.). **J. Andr.**

FIRST PLACE PHARMACY
350 King St. E., Hamilton
540-8877
Viktoras Remesat, BSc.Phm
❒ 10% nuolaidos pensininkams (15% trečiadieniais)
❒ Nemokamas vaistų pristatymas
❒ Sveikatos priežiūros įrankiai

Century 21 OFFORD REALTY LTD.
Member Broker, 1531 Mosley St., Wasaga Beach, Ont. L0L 2P0
Parduodant, perkant ar tik dėl informacijos apie namus, vasarnamius, ūkius, žemes Wasagos, Staynerio ir Collingwoodo apylinkėse kreipkitės į
Angelę Šalvaitytę, B.A.,
pirkimo ir pardavimo atstovę.
Ji mielai jums patarnaus.
Darbo tel. 705-429-2121
Elektroninis paštas: salvaiti@lynx.org
Tinklavietė: www.fourseasonproperties.com

"Dievas teikia mums meilę, kad mylėtume tą, kurį Jis mums duoda"
Lougheed Funeral Home
Žmonės, kurie atjaučia kitus
Sudbury Ontario

Allstate® You're in good hands. DRAUDIMAS
4555 Hurontario St., Mississauga, Ont. L4Z 3M1
RAMŪNAS (RON) VANAGAS
"Take Two Advantage"
planas sujungia namo ir automobilio draudimą, sumažina Jūsų įmokas
Darbo tel.: 905 502-6297
Namų tel.: 416 621-1261
"Cell": 416 825-4503
NAMO-AUTOMOBILIO-GYVYBĖS-TURTO DRAUDIMAI BEI "RRSP" PLANAI

KAIRYS BALTIC EXPEDITING
517 Fruitland Rd., Stoney Creek, Ontario, Canada L8E 5A6
Tel: (905) 643-3334
◆ Siuntiniai į Baltijos valstybes ◆
• $12 už vieną kubinę pėdą.
• Papildomai $5 už 10 kg siunčiant tuo pačiu adresu kitam asmeniui.
• Prašom neruošti per sunkių dėžių.
• $18 pristatymas iki 31 kg.
• Pagal Lietuvos muitinės įstatymus asmuo gali gaut tik 31 kg be muito.
• Prieš atvažiuodami ar norėdami daugiau informacijos prašom skambinti
Genei Kairienei (905) 643-3334
Priimu siuntinius antradieniais ir trečiadieniais
Petras Šturmas (Toronto raj.) (905) 271-8781
Leonas Balaišis (Montrealio raj.) (514) 366-8259
Algis Trumpickas (Vasagos raj.) (705) 429-2156
Bernardas Mačys (905) 632-4558
Andrius Usvaltas (519) 773-8007

PĖDOS SPECIALISTAS
CHIROPODIST ROBERTAS NEKRAŠAS, M.D., D.CH.
► KULNO SKAUSMAI
► PĖDOS SKAUSMAI
► PIRŠTŲ DEFORMACIJOS
► NAGŲ DEFORMACIJOS IR GRYBELINIAI SUSIRGIMAI
► ĮAUGĘ NAGAI
► VIETINĖ NEJAUTRA IR CHIRURGINIS GYDYMAS
► SENIORŲ PĖDŲ PRIEŽIŪRA
♦ VAIKŲ EISENOS NESKLANDUMAI
♦ PLOKŠČIAPĖDYSTĖ IR EISENOS SUTRIKIMAI
♦ PĖDOS DEFORMACIJŲ TAISYMAS ORTOPEDINIAIS INDĖKLAIS
♦ PRIIMAME VISUS PLANINIUS DRAUDIMUS
♦ STERILŪS ĮRANKIAI
PRIIMAME LIGONIUS TRIJOSE JUMS PATOGIOSE VIETOSE:
ANCASTER, 352 WILSON ST. E. TEL 648-9176
HAMILTON, 609 UPPER JAMES ST. TEL 388-3541
HAMILTON, 255 MAIN ST. W. TEL 523-7944

Įvedu šildymo ir vėsinimo sistemą, atlieku visus taisymo ir skardos darbus
(Esu "Union Gas" atstovas)
Jurgis Jurgutis
Tel 905 383-9026
154 Darlington Dr.
Hamilton, Ontario L9C 2M3

Pirmasis lietuvių bankelis Kanadoje, įsikūręs nuosavuose namuose –
"TALKA" LIETUVIŲ KREDITO KOOPERATYVAS
830 Main Street East, Hamilton, Ontario L8M 1L6
Tel. 905 544-7125
Darbo valandos: pirmadieniais, antradieniais ir ketvirtadieniais – nuo 9 v. ryto iki 5 v.p.p., trečiadieniais – nuo 9 v. ryto iki 1 v.p.p., penktadieniais – nuo 9 v. ryto iki 7 valandos vakaro, šeštadieniais – nuo 9 v. ryto iki 12 v. dienos. Liepos ir rugpjūčio mėnesiais šeštadieniais uždaryta.
AKTYVAI PER 40 MILIJONŲ DOLERIŲ
MOKAME UŽ:
kasd. pal. čekių sąsk. iki 2.25%
santaupas.....2.75%
kasd. pal. taupymo sąsk.....2.00%
INDĖLIAI:
90 dienų indėlius.....3.50%
180 dienų indėlius.....3.50%
1 m. term. indėlius 4.00%
2 m. term. indėlius 4.25%
3 m. term. indėlius 4.50%
4 m. term. indėlius 4.75%
5 m. term. indėlius 5.00%
RRSP ir RRIF (Variable).....2.50%
1 m. ind.....4.00%
2 m. ind.....4.25%
3 m. ind.....4.50%
4 m. ind.....4.75%
5 m. ind.....5.00%
PASKOLAS
Asmenines nuo.....7.150%
nekiln. turto 1 m.....6.60%
• Nemokami čekių sąskaitų apmokėjimai.
• Narių santaupos apdraustos TALKOS atsargos kapitalu 3 mil. dol. ir Kanados valdžios iki $60,000 sumos draudimu
Sekite kasdieninę informaciją apie procentus "Talkoje"
MASTER CARD KREDITO KORTELĖ
INTERAC KORTELĖ

"Dainavos" ansamblis Kanadoje

Tarptautinio garso liaudies meno sambūris iš Lietuvos koncertuos Toronto Lietuvių Namuose š.m. liepos 6, antradienį, 7.30 v.v.

Dzūkai nuo seno garsėja dainomis. Neatsitiktinai šis kraštas vadinamas "Dainava". Tai nuostabus kraštas: tarp žalių pušynų, melsvų ežerų, upelių ir kalvų išsibarstę dzūkų sodžiai, apipinti legendomis ir padavimais. Turtingas ir savitas šio krašto folkloras, kilęs iš gilios senovės, išlikęs kaimo žmonių širdyse ir lūpose. Jį būtina išsaugoti ateities kartoms.

1977 metais Danutės Plytnikienės pastangomis įsteigtas liaudies dainų ir šokių "Dainavos" sambūris atlieka autentiškas ir stilizuotas lietuvių liaudies dainas bei šokius, groja tautiniais instrumentais – skudučiais, birbynėmis, skrabalais, kanklėmis. Tai neprofesionalus kolektyvas, kuriame nuolatos dalyvauja apie 150 įvairaus amžiaus skirtingų profesijų žmonių. "Dainava" – puiki liaudies tradicijų mokykla jaunimui, diegianti pagarbą ir meilę savo kraštui bei to krašto žmonėms.

Per 22 gyvavimo metus kolektyvas surengė daugiau kaip 1200 koncertų Lietuvoje ir už jos ribų: JAV, Vokietijoje, Prancūzijoje, Italijoje, Ispanijoje, Graikijoje, Skandinavijos, Vidurio ir Rytų Europos šalyse, Vietname. "Dainava" yra tarptautinės folkloro sąjungos C.I.O.F.F. narė.

Šis tarptautinio garso liaudies meno sambūris koncertuos š.m. liepos 6, antradienį 7.30 v.v. Toronto Lietuvių Namuose.

Šis alytiškis "Dainavos" ansamblis yra pakeliui į tarptautinį folkloro festivalį Drumondville vietovėje Kvebeko provincijoje. Baigęs savo koncertą Čikagoje autobusu atvyks Kanadon. **I.K.**

Dalis "Dainavos" liaudies meno sambūrio, pasiruošusio koncertui
Nuotr. J. Marčiulaitienės

Čikagiškės "Grandies" keturiasdešimtmetis

ALDONA ŠMULKŠTIENĖ

Vienas populiariausių ir mėgstamiausių sambūrių yra Čikagos Jaunimo ansamblis "Grandis", kuris š.m. gegužės 15 d. Willowbrook pokylių salėje, Willow Springs, IL, atšventė savo veiklos keturiasdešimtmetį.

Su jais kartu džiaugėsi pilnutėlė didžiulė salė artimųjų, rėmėjų ir gerbėjų. Dalyvavo ir meno sambūris "Dainava", su dirigentu muz. D. Polikaičiu.

Šventė buvo pradėta "Dainavos" daina "Čia kraštas liūdnas, nejaukus" (m. J. Žilevičiaus, ž. P. Vaičiūno). Marius Polikaitis, šventės programos vadovas, pasveikino visus ir sakė, kad ši šventė skiriama tiems svarbiausiems asmenims "Grandies" istorijoje: a.a. dr. Leonui Kriaučeliūnui, Irenai Kriaučeliūnienei, "Grandies" globėjams bei rėmėjams, ilgametei vadovei Irenai Smieliauskienei. Be jų sambūris nebūtų galėjęs taip aktyviai reikštis ištisus 40 metų!

I. Smieliauskienė buvo pakviesta ir iškilmingai nulydėta į salės priekį, kur buvo pasveikinta, apdovanota gėlėmis ir kartu su visais stebėjo keliuose patogiai išdėstytuose ekranuose pro akis prabėgančius "Grandies" vaizdus ir veidus.

"Grandį" sukaktuvių proga sveikino Lietuvos prez. Valdas Adamkus (buvo perduota jo įkalbėta juostelė), JAV LB krašto v-bos pirm. Regina Narušienė, Vyčių tautinių šokių grupės vadovas Pranas Zapolis. M. Polikaitis perskaitė sveikinimus iš Genovaitės Breichmanienės ir J. Matulaitienės. Po šios įžangos prasidėjo "Grandies" tradicinis metinis koncertas, šį kartą jubiliejinis, pavadintas "Pašokinsiu vidury ratelio". Puikiai atlikti įvairių grupių tautiniai šokiai buvo perpinti "Dainavos" ansamblio palyda – dainomis.

Netrumpa programa, sudaryta iš žymiųjų taut. šokių choreografų (M. Vaitulevičiūtės, M. Baronaitės, J. Čepaitės, J. Matulaitienės, O. Ivaškienės, A. Ivanauskienės, J. Lingio, E. Morkūnienės, V. Buterlevičiaus, K. Marijošienės, L. Kisielienės, V. Politaitės, J. Gudavičiaus) prabėgo labai greitai. Šokėjai šoko lyg būtų profesionalai – lengvai ir grakščiai. Nuostabiai gražiai pynėsi perėjimai vieno šokio į kitą, išėjimai ir atėjimai.

Koncertas buvo dviejų dalių. Antroje dalyje buvo atlikta dar ir "Lietuviškų vestuvių prisiminimai, 1974". Šokiams tinkamus įvadus paruošė Onutė Utz.

"Dainava" atliko "Saulė teka" (m. V. Montvilos, ž. M. Karčiausko), "Užia girelė" (St. Šimkaus harm. liaudies daina) ir "Lietuva, brangi šalele" (ž. ir m. Vydūno, harm. V. Juozapaičio). Koncertas buvo baigtas "Šventine polka" (J. Lingio) visiems šokėjams susirinkus salėje ir iškvietus vadovę Violetą Fabianovich. Visi buvo apdovanoti gėlių puokštėmis. Dar sveikino Rasa Poskočimienė "Spindulio" vardu ir perdavė torontiškio "Gintaro" vadovų R. ir J. Karasiejų sveikinimą. "Grandies" vadovė V. Fabianovich dėkojo visiems. I. Kriaučeliūnienei – sambūrio globėjai buvo įteikta gėlių. JAV LB Vidurio vakarų apygardos v-bos vardu buvo įteikti pažymėjimai I. Smieliauskienei, V. Fabianovich, šokių mokytojoms. Jų yra 13 ir 4 padėjėjai.

Sekant "Grandies" veiklą ir dalyvaujant jos šventėse, ypač šioje jubiliejinėje, su džiaugsmu ir pasididžiavimu galima pasakyti: šokite, mielieji grandiečiai, dar ilgus metus, džiuginkite ir toliau savo koncertais, savo puikiu šokių atlikimu, draugiškumu ir gražiu sugyvenimu! O Jūsų buvusiai vadovei I. Smieliauskienei ir dabartinei (nuo 1995) Violetai Smieliauskaitei-Fabianovich, globėjai Irenai Kriaučeliūnienei ir visiems "Grandies" talkininkams giliausia padėka, pagarba ir "Ilgiausių metų!"

Marijampolės literatų klubo "Sietynas" nariai. Pirmas iš kairės – kun. J. Barkauskas **Nuotr. R. Karsoko**

Sušvito naujas "Sietynas"

STASYS ILGŪNAS

Pagaliau ir Marijampolėje įsisteigė literatų klubas. Panašūs klubai senokai veikia Kazlų Rūdoje ("Girių versmė"), Kalvarijoje ("Rasa"). Klubą steigti paskatino iš Vilniaus gautas liaudies kultūros centro vadovo Aleksandro Šidlausko raštas, raginantis burti miesto literatus.

Vyr. bibliotekininkė Aldona Murauskienė apie būsimo klubo įsteigimą informavo visuomenę Marijampolėje išeinančiuose spaudos leidiniuose. Balandžio 8-osios pavakarę į Marijampolės P. Kriaučiūno bibliotekos muzikos kabinetą susirinko nemažas būrelis literatų bei jiems prijaučiančių žmonių.

Klubo nariais užsiregistravo 21. Kun. Juozas Barkauskas išrinktas garbės nariu. Pirmininke susirinkusieji išrinko Klevą Verbickienę. (Apie ją rašyta "TŽ" 1999.III.16 – Sūduvos laukų dukros "Dūžiai"). Išrinkta klubo valdyba. Dėl pavadinimo vyko diskusija. S. Ilgūnas siūlė pavadinti klubą "Putino" vardu, nes greta bibliotekos stovi poeto paminklas. Dar buvo siūlyta: "Namų židinys", "Varpo aidai" ir "Sietynas". Daugiausia balsų gavo "Sietynas". Anot J. Vasmano, "Sietyno" draugija Marijampolėje veikė prieš 105 metus, telkdama knygnešius, Suvalkijos šviesuolius. Buvo palinkėta dabartiniams sietyniečiams tęsti savo pirmtakų veiklą kultūros dirvonuose.

K. Verbickienė perskaitė klubo įstatus. Nubrėžė gaires tolesnei veiklai. Taigi "Sietynas" pradėjo šviesti. Balandžio 17 d. Kazlų Rūdos "Girių versmės" literatai "Sietyno" narius pakvietė dalyvauti renginyje "Pirmojo žiedo šviesa". Į ten nuvyko 4 klubo nariai. Skaitė eilėraščius pavasarine tematika.

Marijampolės Moters veiklos centras (vadovė Adolfina Blauzdžiūnienė) balandžio 28 d. "Sietyno" literatus pakvietė paskaityti eilėraščių, skirtų motinoms. Minėjimas įvyko apskrities valdybos salėje. Tai lyg simbolinis "Krikštas", pirmas viešas klubo narių pasirodymas miesto visuomenei.

Gegužės 10 d. P. Kriaučiūno bibliotekos salėje "Sietyno" valdybos narė A. Murauskienė suruošė poeto tremtinio J. Ardzijausko kūrybos vakarą, kurio metu buvo pristatyta nauja poeto knyga "Vakarės skliaute" (trečioji poeto knyga). Buvo skaitomos eilės ir iš ankstesnių jo knygų.

Gegužės 27 d. marijampoliečiai lankėsi pavasariu pasipuošusiame Druskininkų kurorte. "Draugystės" sanatorijos svetainėje įvyko poezijos popietė. Dalyvavo Birutė Papečkienė, Ona Mačiulienė, Zita Dzidolikienė ir Stasys Ilgūnas.

Poezijos mėgėjai atidžiai klausėsi autorių skaitomų posmų. Liūdnus eilėraščius paįvairino O. Mačiulienės humoreskos. Klausytojams renginys nepabodo, netgi buvo prašoma paskaityti poeziją papildomai. Susirinkusieji negailėjo plojimų, o "Draugystės" darbuotoja Angelė Gedvilienė, nuoširdžiai padėkojusi už mažą poezijos pavasario šventę svečius apdovanojo gėlėmis. Atvykę literatai, direktorės V. Korubnienės dėka buvo pavaišinti.

Taigi "Sietyno" veikla jau pradeda įsibėgėti. Narių susirinkimai rengiami kiekvieno mėnesio pirmąjį pirmadienį. Antrame susirinkime į klubą įstojo pora naujų narių. Ateityje tikimasi ir daugiau klubiečių.

Mieli Š. Amerikoje gyvenantys literatai, poetai, ypač mūsų Sūduvos krašto vaikai, prašome Jus užmegzti su mūsų "Sietynu" artimesnius ryšius. Lauksime atsiliepiant, lauksime Jūsų eilėraščių, prisiminimų. Stengsimės kaupti archyvinę medžiagą apie mūsų kraštiečius, nublokštus už Atlanto, o gavę Jūsų knygų, vasaros pabaigoje bandysime suruošti Kanadoje ir JAV gyvenančių, rašančių eiles poezijos vakarą.

Šiemet sukanka skaudi 55 metų Jūsų tremties sukaktis. Juk 1944 m. rugpjūtyje daugumai iš Jūsų teko atsisveikinti su gimtine. Lietuvoje kažkodėl daugiausia kalbama apie Sibiro tremtinius, o Jūsų nesavanoriška tremtis primiršta... Tačiau reikalinga pagarba ir Jums, nes irgi kentėjote ir moraliai ir fiziškai.

Marijampolėje gyvena iš JAV sugrįžęs kun. prof. V. Bartuška, keletas kitų, gyvenusių užjūryje. Taigi Jiems ir Jums skiriu šias savo eiles, kurios tesuartina visus mylinčius Tėvynę, poeziją, literatūrą ir gyvenimą...

"Dievo paukšteliams"

Sutrūkę vežimų karoliai,
Link Prūsijos vieškelių traukė.
Seneliai, tėvai, sesės, broliai
Išbėgo. Jų nieks ten nelaukė...

Alsi liepos saulė pavargo,
Našlaičiais – namai likę verkė,
Juos – debesys juodi užklojo,
Dar meldė "nesmerkit, nesmerkit"...

Apsunkusios ruginės varpos,
Prie tėviškės žemės nulinko.
Bažnyčiose gaudė dar varpas,
Lyg skelbdamas – "viskas pradingo"...

Raudonasis tvanas artėjo,
O žmonės galvojo sugrįžti.
Kruvina trispalvė virpėjo,
Kentėti visi pasiryžo...

Nutilo pabūklų sprogimai,
Į žemę taika vėl atėjo.
Išnyko viltys ir likimai,
Sklaidės dūmais gainiojami vėjo...

Pavasariais į Lietuvėlę,
Parskrieja klajūnai paukšteliai.
Palikta žmonių tėviškėlė,
Nesulaukė savo vaikelių...

Ir vėlei trispalvė pražydo,
Namolei – sugrįžt visi gali.
Gal laikas žaizdas jų užgydys?..
Gyvens globoje Visagalio!

Stasys Ilgūnas,
Marijampolės literatų klubo "Sietynas" atstovas spaudai

P.S. Laiškų laukiame adresu: S. Ilgūnas, R. Juknevičiaus 106-18, 4520 Marijampolė, Lithuania.

400 metų - 400 ąžuolų

(Atkelta iš 3-čio psl.)

O kaip atrodė pati šventė, pagal surežisuotą rajono kultūros skyriaus vedėjos Augenijos Kasparevičienės scenarijų? Pirmiausiai buvo uždegtas šventės aukuras. Iškilmingoji dalis prasidėjo mišraus choro atliekamu Lietuvos himnu ir įvairių kompozitorių kūriniais.

Po iškilmingosios dalies jauni šokių kolektyvai atliko ne vieną Juozo Lingio choreografiją, kurioms muziką parašė kompozitorius J. Švedas ir kiti.

Šokėjus pakeitė vaikų chorai. Jaunieji choristai atliko įvairių kūrinių pynę. Ypač su pagyvėjimu buvo sutikti kūriniai, sukurti šakiečių. Vienas iš tokių – "Strazdas", kuriam pagal L. Degėsio žodžius muziką parašė šakietis Petras Sutkus. Jis ir dirigavo. Pagal šakietės J. Martišienės dainos "Suvalkija" žodžius muziką parašė V. Bagdonas (dirigavo B. Gurskienė).

Mišrus choras atliko šakiečio A. Andrijono kūrinį "Antaninių bijūnai" (muz. V. Bagdono, dirigavo Izolina Rudzevičienė). Keletą dainų padainavo solistas Vytautas Bakula: iš kino filmo "Čia mūsų namai", Ūdrio dainą iš V. Klovos operos "Pilėnai", liaudies dainą "Aš bernužis" ir J. Zauerveino "Lietuviais esame mes gimę". Dirigavo Violeta Briaukienė.

Išėjo į aikštę šokėjai su šūkiu: "Šokim, trypkim, jauni būkim..." O sutrypė, sušoko tikrai šauniai. Pasirodė ir Sintautų folklorinio ansamblio "Santaka" vadovė J. Navickienė su įvairiomis kompozicijomis. Šauniai pašoko visų pamėgtas Šakių pagyvenusių žmonių šokių ansamblis "Vijūras" ir Girėnų seni šokėjai.

Užbaigiamasis šventės akordas – J. Lingio šokiai.

Vyriausieji šventės vadovai: vyr. režisierė Laima Kajokaitė, vyr. baletmeisteris K. Motuza, vyr. dirigentas A. Mišeikis, dailininkė L. Vaivadienė, Meno kolektyvų vadovai buvo pakviesti prie tribūnos ant pakylos. Rajono savivaldybės kultūros skyriaus vedėja Augenija Kasparevičienė padėkojo visiems, apdovanojo gėlėmis.

Dar ne visos išdainuotos dainos, jubiliejiniai renginiai vyksta toliau. Šventes rengia mokyklos, tęsiasi seniūnijų kultūros dienos.

Toronto lietuvių vyrų choras "Aras", vadovaujamas muzikės L. Turūtaitės, atlikęs meninę programą Kovo 11-tosios minėjime Prisikėlimo salėje

KULTŪRINĖJE VEIKLOJE

"Trys tigrai" (V. Noreika, E. Kaniava ir Vl. Prudnikovas), praeitą žiemą koncertavę JAV-bėse, sezoną užbaigė š.m. gegužės 16 d. koncertu Vingio parke, Vilniuje, dalyvaujant ir G. Rinkevičiaus diriguojamam Valstybiniam simfoniniam orkestrui. Kaip ELTA rašo, koncertas buvo papildytas kitais vaizdiniais efektais – raketomis bei spalvų spinduliais. Po pokalbių su šiais pagarsėjusiais solistais aiškėja, kad jie kaip vieninteliai tokie nelygių balsų solistai, sudarantys koncertinę grupę, planuoja ir kitais metais gastroliuoti.

Naują Kauno miesto vėliavą sukūrė Algimantas Lapienis. Vertinimo komisija, gavusi visus konkursui skirtus projektus, nutarė pirmos vietos niekam neskirti. A. Lapienis gavo antrąją premiją – tris tūkstančius litų. Projektų kūrėjai turėjo griežtai laikytis heraldikos taisyklių, nurodančių, kad vienoje vėliavos pusėje turi būti miesto herbas (tauras su auksiniu kryžiumi tarp ragų), kitoje pusėje – miesto globėjo Šv. Mikalojaus atvaizdas. Kaip ELTA rašo, ligi šiolei Kaunas vartojo 1930 m. sukurtą, sostinės atributika papuoštą vėliavą. Naujosios vėliavos prireikė dėl to, kad Kaunas nebėra laikinoji Lietuvos sostinė, o tik antras savo didumu valstybės miestas. Naujoji vėliava pašventinta š.m. gegužės 20 d.

Prancūzų kultūros centras Vilniuje š.m. gegužės 5 d. surengė programą rašytojui Honore de Balzac (1799-1850) pagerbti. Kai kurie jo kūriniai originalo kalba buvo rodomi kino teatruose. Įspūdingiausias pagerbimas – tai jo romano "Eugenie Grandet" (Eugenija Grandė) naujos laidos išleidimas. Tai atliko dvi leidyklos – "Vaga" ir "Alma littera" – kiekviena atskirai. H. Balzakas, prieš 200 metų gegužės 20 d. gimęs prancūzų rašytojas, laikomas vienu iš pačių žymiausių beletristų, realistinio romano pradininku. Beveik į visas pasaulio kalbas yra išversti žymiausi jo romanai kaip "Tėvas Gorijotas", "30 metų moteris" ir čia aukščiau paminėtas. Jo raštai sudaro 40 tomų, savaip sujungtu bendru pavadinimu "Žmogiškoji komedija".

Fotografijų albumas "Kryždirbystė Lietuvoje", paruoštas A. Buračo ir A. Stravinsko, visuomenei buvo pristatytas š.m. gegužės 7 d. Lietuvos Mokslų akademijos Mažojoje salėje. Leidinį sudaro daugiau kaip tūkstantis retų fotografijų, paimtų iš menininko ir kraštotyrininko Balio Buračo (1897-1972) archyvo. B. Buračas gimė Sidaruose, Šiaulių apskr. Baigęs mokytojų seminariją, keletą metų mokytojavo, vėliau studijavo grafiką Kauno meno mokykloje. Jau 1924 m. buvo "Žiburėlio" iliustratoriumi, bendradarbiavo daugelyje Lietuvos laikraščių, rinko liaudies meną ir tautosaką, buvo vienas iš Šiaulių "Aušros" muziejaus steigėjų ir darbuotojų. Kaip ELTA rašo, savo straipsnius iliustruodavo retomis autorinėmis nuotraukomis. Albumo sudarytojai stengėsi išsaugoti šį principą, pateikdami šalia kryžių fotografijų dar niekur B. Buračo nespausdintų straipsnių.

A. a. Kazimiera Kymantaitė-Banaitienė, ilgametė Lietuvos aktorė ir režisierė, š.m. gegužės 21 d. mirė Vilniuje, sulaukusi 89 m. amžiaus. Palaidota gegužės 25 d. Rasų kapinėse. Ne kartą teatro legenda pavadinta velionė labai glaudžiai susijusi su ištisa Lietuvos teatro epocha. Ji gimė 1909 m. birželio 29 d. Kuršėnuose. Jau nuo 1929 metų vaidino Valstybės teatre, kartu jame baigė ir vaidybos mokyklą. Po to kaip gabi aktorė reiškėsi Jaunimo, Valstybės ir Vilniaus dramos teatruose. Karo metu buvo Maskvos radijo lietuviškų laidų pranešėja. Grįžusi į Lietuvą, dėstė teatro dramos studijoje ir 1962 m. baigė Vilniaus universitetą. Buvo iškili ir savo režisūriniais darbais. Inscenizavo ir režisavo P. Cvirkos, A. Vienuolio, B. Dauguviečio, K. Inčiūros, K. Binkio bei kitų lietuvių ir nelietuvių autorių veikalus. Kaip "V.L." (1999.V.25) pastebi, ypač pasižymėjo su B. Dauguviečio "Žaldokyne", kuri ir dabar tebevaidinama.

Lietuvos rašytojų sąjungos pirmininkas Valentinas Sventickas "Lietuvos aide" (1999.V.21) rašo, kad pradėjo bendradarbiauti Lietuvos ir Izraelio rašytojai. Pastarųjų kvietimu lietuviai lankėsi Tel Avive š.m. gegužės 8 d. Buvo aptartas abiejų kraštų rašytojų bendradarbiavimo projektas. Pasitarime dalyvavo Izraelio hebrajų rašytojų dr-jos pirmininkas poetas, prozininkas ir literatūros kritikas dr. Ortsionas Bartana, kiti rašytojai bei abiejų šalių organizacijoms priklausantis lietuviškai rašantis Icchokas Meras, tapęs prasidėjusio bendradarbiavimo ryšininku. Lietuviai rašytojai viešnagės Izraelyje metu aplankė dabar ten gyvenantį kolegą Grigorijų Kanovičių. Bendradarbiavimo sutartis numatoma pasirašyti liepos mėnesį, kai Lietuvoje lankysis Izraelio rašytojų grupė. Rašytojų kelionę į Izraelį apmokėjo Lietuvos kultūros ministerija.

Šrifto ir dailyraščio (kaligrafijos) darbų paroda buvo surengta Klaipėdos parodų rūmuose š.m. gegužės 20 d. Su savo darbais dalyvavo 33 autoriai iš Vilniaus, Kauno, Klaipėdos. Šalia pradedančiųjų savo kūrybą rodė ir jau žinomi grafikai kaip I. Šlekytė-Gasiūnienė, 1998 m. Italijoje už dailyraštinius kūrinius laimėjusi II vietą. Savaitraštyje "Literatūra ir menas" (1999.V.29) A. Kuklys pastebi, kad dailininkai neišvengė "nuodėmės" parodoje išstatydami savo senus darbus. Pirmoji paroda įvykusi prieš septynerius metus, būtų užtekę laiko sukurti naujų kūrinių šiai antrajai parodai.

Tarptautiniame muzikos konkurse "Citta' di Pietra Ligure", š.m. gegužės mėn. pasibaigusiame Italijoje, Šiaulių valstybiniam kameriniam chorui "Polifonija" paskirta pirmoji vieta. Konkurse dalyvavo įvairių žanrų muzikiniai vienetai iš 18 valstybių. "Polifonijos" dirigentai S. Vaičiulionis ir D. Vaičiulionienė apdovanoti specialiais diplomais ir medaliais. Kaip "Lietuvos aide" (1999.V.26) rašoma, "Polifonija" Italijoje yra pelniusi aukščiausius apdovanojimus ir praeitą rudenį ten vykusiame muzikos festivalyje. **Snk.**

Vilniaus liaudies meno sambūrio "Ūla" kanklininkė KRISTINA KUPRYTĖ **Nuotr. L. Baziliausko**

PRISIKĖLIMO
PARAPIJOS KREDITO KOOPERATYVAS

999 College St., Toronto, Ontario M6H 1A8
Telefonai: 416 532-3400 ir 532-3414
FAX: 416 532-4816
Anapilyje telefonas: 905 566-0006

KASOS VALANDOS: pirmadieniais, antradieniais ir trečiadieniais nuo 9 v.r. iki 3.30 v.p.p.; ketvirtadieniais ir penktadieniais nuo 9 v.r. iki 8 v.v.; šeštadieniais nuo 9 v.r. iki 1 v.p.p.; sekmadieniais nuo 8.45 v.r. iki 12.45 v.p.p.
ANAPILYJE: sekmadieniais nuo 9 v.r. iki 12.30 v.p.p.; antradieniais nuo 9 v.r. iki 3.30 v.p.p.; ketvirtadieniais ir penktadieniais nuo 1 v.p.p. iki 8 v.v.

AKTYVAI per 60 milijonų dolerių

MOKA UŽ:

90-179 d. term. ind.	3.30%
180-364 d. term.ind.	3.50%
1 metų term. indėlius	3.80%
2 metų term. indėlius	4.25%
3 metų term. indėlius	4.45%
4 metų term. indėlius	4.55%
5 metų term. indėlius	4.80%
1 metų GIC-mėn.palūk.	3.80%
1 metų GIC-met. palūk.	4.05%
2 metų GIC-met. palūk.	4.50%
3 metų GIC-met. palūk.	4.70%
4 metų GIC-met. palūk.	4.40%
5 metų GIC-met. palūk.	5.05%
RRSP, RRIF ir OHOSP "Variable"	3.00%
RRSP ir RRIF-1 m.term.ind.	4.05%
RRSP ir RRIF-2 m.term.ind.	4.50%
RRSP ir RRIF-3 m.term.ind.	4.70%
RRSP ir RRIF-4 m.term.ind.	4.80%
RRSP ir RRIF-5 m.term.ind.	5.05%
Taupomąją sąskaitą iki	2.00%
Kasd. pal. taupymo sąsk.	2.00%
Kasd. pal. čekių sąsk. iki	2.00%
Amerikos dol. kasd. pal. taupymo sąsk.	2.50%

IMA UŽ:

Asmenines paskolas nuo	7.75%
Sutarties paskolas nuo	7.75%
Nekiln. turto paskolas: Su nekeičiamu nuošimčiu 1 metų	6.35%
2 metų	6.75%
3 metų	6.95%
4 metų	7.05%
5 metų	7.15%
Su keičiamu nuošimčiu 1, 2, 3 metų	5.95%

Draudžiame asmenines ir sutarties paskolas iki $15,000.

Duodame komercinius mortgičius iki $750,000.

Duodame asmenines paskolas iki $50,000 ir mortgičius iki 75% įkainoto turto vertės (iki $250,000). Parduodame pinigines perlaidas (money orders) ir kelionių čekius (traveler's cheques). Neimame mokesčio už išrašytus čekius bei apmokamas įvairias sąskaitas.

Kiti patarnavimai *"INTERAC-PLUS" kortelė*

Mūsų tikslas – ne pelnas, bet sąžiningas patarnavimas

LEDAS REFRIGERATION
AIR CONDITIONING & HEATING
Taisau ir įvedu
• Centrines šildymo ir A/C sistemas • Skalbimo mašinas, džiovintuvus
• Oro drėkintuvus (Humidifiers) • Indų plovimo mašinas, viryklas
• Šaldymo sistemas, šaldytuvus
Atlieku dujų, vandentiekio (plumbing), elektros darbus.
Skambinti R. Jareckui
tel. 416 370-3539 arba 905 502-9614
(Nemokamai atvažiuoju įkainoti)

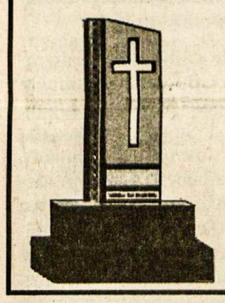
ROCK OF EUROPE INC.
GRANITO PAMINKLAI, BRONZOS LENTOS
AUKŠTOS KOKYBĖS DARBAS
GERIAUSIOS RŪŠIES GRANITAS
PROFESIONALUS PATARNAVIMAS
RAŠTIŠKA GARANTIJA
(416) 232-1250
83 SIX POINT ROAD
(Į PIETUS NUO BLOOR, NETOLI ISLINGTON)
TORONTO, ON M8Z 2X3

BPL Import/Export
SIUNTINIAI į LIETUVĄ ir LENKIJĄ
$1.99 už kilogramą + $20 už pristatymą
SKAMBINTI
905 545-8868 – Asta arba Beatas Brasai
Siuntiniai paimami iš namų nemokamai. Perduodame pinigus.
Adresas: 23 Springer Ave., Hamilton, Ont. L8M 2W7

ROYAL LEPAGE

Jei norite pirkti ar parduoti namą, ar gauti informacijų, prašau man paskambinti. Prižadu mielai ir sąžiningai patarnauti
Lina Kuliavienė
2320 Bloor Street West
Toronto, Ontario M6S 1P2
Tel. 416 762-8255 FAX 416 762-8853

VISAIS NEKILNOJAMO TURTO KLAUSIMAIS – PARDAVIMU AR PIRKIMU –
sąžiningai patarnausiu.
PIRMIAUSIA PRAŠAU SKAMBINTI
TEODORUI STANULIUI, B.A.
Associate Broker
Tel. 416 769-1616; faksas 416 769-1524.
RE/MAX WEST REALTY Inc., 1678 Bloor Street West,
Toronto, Ont. M6P 1A9

Lietuvos krepšininkai (dešinėje P. Lubinas), 1939 m. laimėję Europos čempionatą. Nuotraukoje – jų pagerbimas 1989 m. Kauno halėje minint penkiasdešimtmetį nuo pergalės, iškėlusios Lietuvos vardą
Nuotr. "LA"

KANADOS ĮVYKIAI

(Atkelta iš 1-mo psl.)

įžengusiems į Kosovą. Atrodo, nors taikos sutartis Jugoslavijoje pasirašyta, vakariečiai nepasitiki prezidentu Miloševičium, kuris ir anksčiau nesilaikydavo savo pažadų Bosnijos konflikto metu bei pirmuose Kosovo susitarimuose.

Eaton'o krautuvių bendrovė vėl pergyvena finansinę krizę. Prieš pirmąją krizę, 1997 metais, bendrovė turėjo 84 pardavimo centrus visoje Kanadoje. Tuo metu Eaton'as paprašė teisminės bankroto apsaugos ir persiorganizavo, uždarydamas apie 20 nepelningiausių parduotuvių. Šiuo metu planuoja uždaryti dar 5 centrus ir atleisti apie 400 tarnautojų; likviduojamos "Galleria" Londone, "Pen Centre" St. Cathatrines, "City Centre Mall" Sudbury; visos šios Ontario provincijoje, ir Eaton'o parduotuvės Brandon, Manitoba bei Edmonton, Alberta. Manoma, kad šis persiorganizavimas padės pelningiau parduoti visą Eatono parduotuvių virtinę. Timothy Eaton, kuris įsteigė ir išplėtė šią virtinę, tvarkėsi gerai, tačiau jo palikuonims ne taip gerai sekasi.

Garbės daktaratai dalinami toliau. Toronto universitetas šiais metais suteikė daktaratus baleto šokėjui Michail Baryšnikov, kuris lygiai prieš 25 metus pasitraukė iš Sovietų Sąjungos; "Bank of Montreal" vykd. Pirmininkui (kuris taip pat yra universiteto tarybos narys) Anthony Comper; rašytojui Robinton Mistry, kuris neseniai gavo gen. gubernatoriaus prizą už romaną "Such a Long Journey"; buvusiam Ontario premjerui (kuris dabar profesoriauja Toronto universitete) Bob Rae. York universitetas garbės doktoratus suteikė rašytojui (parašė "The Worlds Within Her" ir "A Casual Brutality"), York alumnui Neil Bissoondath; rašytojui (paskutinė knyga "Barney's Version") Mordecai Richler ir Vyriausio tribunolo teisėjai Beverley McLachlin. "Ryerson Polytechnic universitetas daktaratą suteikė "Saturday Night Live" režisieriui Lorne Michaels, o Brock universitetas žinomam filmų režisieriui Atom Egoyan.

Louise Arbour, Jungtinių tautų tribunolo Hagoje karo nusikaltimų tyrimų vyriausia prokurorė, kaip ir buvo iš anksto spėliojama, paskirta Kanados Vyriausio tribunolo teisėja. Ši 52 metų daug jau pasiekusi teisininkė savo naujas pareigas pradės šių metų rugsėjo mėnesį. L. Arbour bus trečia moteris teisėja Vyr. tribunole. Kitos dvi jau seniau paskirtos yra Claire l'Houreux-Dube ir Beverly McLachlin. Prieš palikdama Hagos tribunolą, L. Arbour paruošė reikalaujamą dokumentaciją ir oficialiai apkaltino Jugoslavijos prezidentą S. Miloševičių bei jo artimiausius patarėjus karo nusikaltimais Bosnijoje ir Kosove.

"Toronto Music Garden", naujausias miesto parkas (Queen's Quay W, tarp Spadina ir Bathurst gatvių), jau atidarytas. Atidarymo proga čelistas Yo-Yo Ma, kuris paaukojo šiam parkui savo $50,000 Glenn Gould vardo premiją ir ilgai rėmė šio parko idėją, akompanavo "Opera Atelier" šokėjams Jeannette Zingg ir Eric Crockett, kurie linksmino publiką. Parko paruošimas kainavo $1.5 milijono ir jis atidarytas visiems grožio, muzikos ir atviro oro mėgėjams – jame planuojama ir daugiau įvairių meninių renginių.

Nudistų paplūdimiui Hanlans Point'e (Toronto saloje) leidimą miesto savivaldybė davė, kai dar buvo per šalta neapsivilkus juo naudotis. Kai atšilo oras, paplūdimio mėgėjams buvo pranešta, kad vaikščioti ar gulėti nuogiems paplūdimyje galima, bet nuogiems į vandenį bristi neleidžiama. Mat Toronto ežerą tvarko federaciniai, ne miesto, įstatymai ir juose aiškiai nurodyta, kad maudytis galima tik tinkamai apsirengus. Toronto burmistras M. Lastman apie tai sužinojęs pažadėjo šį reikalą greitai išspręsti, nes pasak jo "trūksta logikos" įstatymų pritaikyme. Tačiau, išrūpinus leidimą nuogaliams maudytis, gali atsirasti kita bėda. Jau 5-iuose iš 19 Toronto paplūdimių neleidžiama maudytis dėl užteršto vandens: per didelis procentas kenksmingų "E.coli" bakterijų vandenyje. Jų gali atsirasti per daug ir Hanlans Point paplūdimio vandenyje. **G.K.**

Skautų veikla

• Ps. Edvardas Grybas, buvęs ilgametis vilkiukų ir skautų draugininkas sukūrė šeimą su Terese Cirušyte. Buvę jo vilkiukai ir skautai bei "Rambyno" ir "Šatrijos" tuntai sveikina jaunuosius linkėdami laimingo gyvenimo ir sugrįžimo į skautišką veiklą.

• Ps. Mindaugą Leknicką, netekusį brangios mamytės, užjaučia Toronto skautija.

• Ruošiamas skautiškų drabužių siuntinėlis draugovei Lietuvoje. Kas turėtų atliekamų uniformų bei kitų reikmenų, prašomi skambinti F. Mockui tel. 416 489-7735. Galima bus susitarti dėl pasiėmimo.

• Toronto skautininkų sueiga įvyko birželio 15 d. v.s. V. Skrinsko namuose. Diskutuoti Skautybės fondo Toronto skyriaus reikalai. Nutarta skyriuje laikomus pinigus persiųsti centrui, palūkanomis remiančiam visus LSS rajonus. Numatoma surengti mirusių skautininkų-kių prisiminimą užprašant Mišias bei skautiškos veiklos parodėlę. Kalbėta apie paramą Lietuvos skautams. **F.M.**

HAMILTONO "ŠATRIJOS RAGANOS" skautininkių būrelis birželio 10 d. suėjome pas sesę E. Kontenienę. Susirinkusios aptarėme ateities planus ir sekančiai sueigai nutarėme vėl kviesti svečią. Pasivaišinusios "pizza", kavute ir saldumynais, nuėjome prie pamiškėje sukurto lauželio. Vienu degtuku sesės Aldonos Pietrantonio uždegtas lauželis gražiai liepsnojo.

Prie lauželio buvo sudainuota nemažai skautiškų ir liaudies dainų, skautiški šūkiai, kurie, kaip ir lauželio žėrėjimas, prisidėjo prie pakilios nuotaikos. Būrelio vadovei Tonei (Antaninai) Vilimienei ateinančių Antaninių proga sušukome sveikinimo šūkį.

Prie blėstančio lauželio sustojusios palinkėjome viena kitai smagios vasaros, taip pat gero vėjo į Europą važiuojančiai sesei Aldonai Pietrantonio ir užbaigėme sueigą su "Ateina naktis".

Sekanti sueiga bus spalio 6, trečiadienį, 7 v.v. pas sesę A. Stanaitienę. Joje dalyvauti buvo pakviestas ir maloniai sutiko hamiltonietis vaistininkas, veiklus visuomeninėje ir skautinėje vaikloje skautas vytis Viktoras Remesat, kuris praves pokalbį apie vaistus, vitaminus ir kitas sveikatos priežiūros priemones. **Reg. B.**

RUBY REAL ESTATE LTD.
27 John Street (2nd Floor), Toronto (Weston), Ont. M9N 1J4

◆ MLS skelbimas
◆ Komisas 3½%
◆ Toronto Real Estate Board narys
Victor Rudinskas, Broker
Tel.: 416 249-7829

Century 21
Best Sellers Ltd.
Member Broker
4 Robert Speck Parkway, Suite 150, Mississauga, Ont. L4Z 1S1

IRENA RENTELIENĖ
Pirkimo-pardavimo atstovė
Tel. (905) 273-4211 - įstaigos
(905) 507-6608 - namų
Prašau kreiptis visais namų pirkimo-pardavimo klausimais. Mielai ir sąžiningai patarnausiu.
Nemokamas namų įvertinimas

WALTER V. DAUGINIS
INSURANCE - DRAUDIMAS
PERSIKĖLĖ Į NAUJAS PATALPAS NUO 1998 M. LAPKRIČIO 1 D.
KEN GIBB REAL ESTATE & INSURANCE
300 North Queen St., Suite 105N
Etobicoke, Ont. M9C 5K4
(šiaurinėj pusėj Queensway, prieš Sherway Gardens)
Tel. 416 622-5305 arba 1-800-463-5305
Faksas 416 620-7584

Sportas

Žinios iš Lietuvos

– Tarptautinėse varžybose, skirtose sporto halės ir Lietuvos pergalės 1939-ųjų Europos krepšinio čempionate 60-mečiui paminėti, Lietuvos rinktinė žaidė ir nugalėjo Ukrainos komandą 80:69, o po dramatiškos kovos sunkiai įveikė Europos čempionę Jugoslavijos rinktinę 78:77. Į Lietuvos rinktinę vėl įsijungė iš JAV grįžęs NBA "Portland Blazers" Arvydas Sabonis.

– Vilniaus "Žalgirio" futbolininkai tapo 1998-1999 m. Lietuvos futbolo čempionais. Per paskutinį šalies pirmenybių ratą vilniečiai namie 5:0 sutriuškino Alytaus "Dainavą" ir vienu tašku aplenkė savo pagrindinę varžovę Šiaulių "Karedą".

– Panevėžio "Ekrano" futbolininkai dalyvauja "Intertoto" varžybose. Pirmo tarpsnio rungtynes žaidė Rumunijoje su Piatra Niamto "Ceahlaul" klubu ir pralaimėjo 1:0. **V.P.**

Golfo pirmenybės

1999 m. ŠALFASS-gos komandinės ir individualinės golfo pirmenybės įvyks 1999 m. rugsėjo 4-5 d.d. "The Reserve at Thunder Hill" aikštyne, Madison, Ohio (į šiaurės-rytus nuo Klivlando). Rengia – Klivlando lietuvių golfo klubas. Pirmenybės 36 skylių.

Komandinės varžybos vyks vyrų ir moterų klasėse. Individualinės varžybos bus pravestos šiose klasėse: vyrų meisterių, vyrų A, B, C ir D, vyrų, senjorų (55 m. ir vyrensių); moterų A ir B; jaunių (18 m. ir jaunesnių); jaunučių (14 m. ir jaunesnių). Informuoja: Algis Nagevičius, 10200 Ridgewood Dr. #617-2, Parma, OH 44130. Tel. 440-845-8848.

Klivlando LGK

ŠYPSENOS

Teisme

Du studentai stovi prieš teisėją.

– Ar turite advokatą? – klausia teisėjas.

– Neturime. Ir nereikia. Mes norime, kad teismas žinotų visą tiesą.

Įpročiai

– Klausyk, – sako vienas studentas kitam, – tėvai žada man duoti penkis tūkstančius dolerių, jei atsisakysiu blogų įpročių. Nežinau, ką daryti.

– Na jau! Pasižadėk ir tik imk kuo greičiau, – pataria draugas.

– Sakai? – abejoja pirmasis. – Betgi kur aš tuos pinigus dėsiu, jei blogų įpročių nebeturėsiu?

LIETUVIŲ KREDITO KOOPERATYVAS
PARAMA
AKTYVAI per 112 milijonų dolerių

MOKA:

3.25% už 30-89 dienų term. indėlius	
3.30% už 90-179 dienų term. indėlius	
3.50% už 180-364 dienų term. indėlius	
3.80% už 1 m. term. indėlius	
4.25% už 2 m. term. indėlius	
4.45% už 3 m. term. indėlius	
4.55% už 4 m. term. indėlius	
4.80% už 5 m. term. indėlius	
3.80% už 1 m. GIC mėn. palūk.	
4.05% už 1 m. GIC invest. pažym.	
4.50%.už 2 m. GIC invest. pažym.	
4.70% už 3 m. GIC invest. pažym.	
4.80% už 4 m. GIC invest. pažym.	
5.05% už 5 m. GIC invest. pažym.	
3.00% už RRSP ir RRIF ind. (variable rate)	
4.05% už RRSP ir RRIF 1 m. term. ind.	
4.50% už RRSP ir RRIF 2 m. term. ind.	
4.70% už RRSP ir RRIF 3 m. term. ind.	
4.80% už RRSP ir RRIF 4 m. term. ind.	
5.05% už RRSP ir RRIF 5 m. term. ind.	
3.00% už OHOSP (variable rate)	
2.00% kasd. pal. čekių sąsk.	
3.75% už JAV dol.1 m. GIC	
2.50% už JAV dol. kasd.pal. sąsk (US dol. Sav. Acc.).	

IMA:

už asmenines paskolas nuo	7.75%
už nekilnojamo turto paskolas (mortgages): su nekeičiamu nuošimčiu (fixed rate) 1 metų	6.35%
2 metų	6.75%
3 metų	6.95%
4 metų	7.05%
5 metų	7.15%
su keičiamu nuošimčiu	5.95%

Duodame:
– *asmenines paskolas iki $250,000;*
– *mortgičius iki 95% įkainoto turto;*
– *riboto kredito paskolas (Line of Credit) ir*
– *komercinius mortgičius*

Nuošimčiai gali pasikeisti savaitės eigoje

Lietuvos banko proginių monetų pardavimas.
Nemokamas čekių, sąskaitų, piniginių perlaidų ir kelionės čekių (traveler's cheques) patarnavimas.
Gaunama kelionių drauda nariams ir svečiams iš kitų kraštų.
Nekilnojamo turto paskolų (mortgage) drauda (Credit Union Insurance Services). Persiunčiame pinigus (Wire transfer) į **Lietuvą** *ir kitus kraštus.*

KASOS VALANDOS
• Pirm., antrad. ir trečiad. nuo 9 v.r. – 3.30 v.p.p.
• Ketvirtadieniais ir penktadieniais nuo 9 v.r. – 8 v.v.
• Šeštadieniais nuo 9 v.r. – 1 v.p.p.

SKYRIAI:
Lietuvių Namuose – 1573 Bloor St. W., Toronto ON M6P 1A6
Telefonas: 416 532-1149
Etobicoke – 2975 Bloor St. W., Toronto ON M8X 1C8
Telefonas: 416 207-9239

Tony Genys
Sutton GROUP
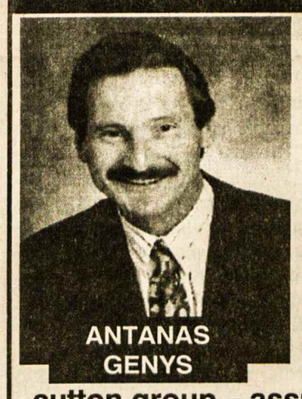
ANTANAS GENYS
PAŽADU JUMS
24 valandų
tarnybines paslaugas, greitą dėmesį, sąžiningumą, išsamią informaciją.
Prašau skambinti šiandien
tel. 416 236-6000
pirkimo ar pardavimo klausimais
sutton group – assurance realty inc. realtor
5415 Dundas St. West, Suite 300, Etobicoke, Ont. M9B 1B5

SMITH MONUMENT CO. LTD.
(nuo 1919 metų)
▲ Gaminame paminklus, bronzines plokštes, atminimo lenteles.
▲ Puošiame lietuviškais ornamentais pagal klientų pageidavimus.
▲ Patarnaujame lietuviams daugiau kaip 20 metų.
▲ Garantuojame aukščiausios kokybės darbą.
Skambinti tel. 416 769-0674
Adresas: 349 Weston Road
(tarp Eglinton ir St. Clair),
Toronto, Ontario M6N 3P7
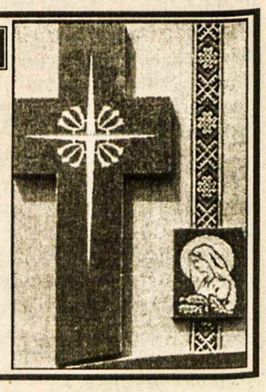

Queen Travel International Ltd
ALGIS MEDELIS
133 Roncesvalles Ave.,
TORONTO, Ont. M6R 2L2 Tel. 416 531-4800

KELIONĖS Į VISUS KRAŠTUS VISOMIS ORO LINIJOMIS!

Į LIETUVĄ KELIONES paruošiu geriausiomis kainomis ne tik iš Toronto, bet ir iš kitų, kad ir tolimiausių Kanados vietovių.
Skrendam per PARYŽIŲ, LONDONĄ, FRANKFURTĄ, HELSINKĮ arba per kitus Jums tinkamus miestus.
DAR TURIME NUPIGINTŲ BILIETŲ LIEPOS IR RUGPJŪČIO MĖNESIAMS! Teiraukitės! Užsisakykite dabar!
Pigiųjų bilietų lėktuvuose yra neperdaugiausia!
Pas mane atvažiuoti nėra būtina – keliones sutvarkau paskambinus telefonu. Bilietus pristatau X-PRESS paštu. Asmeniškai susitikti galima QUEEN TRAVEL įstaigoje trečiadieniais tarp 11 ir 17 val., arba kitu Jums tinkamu laiku iš anksto susitarus. Reikalui esant atvažiuosiu ir į Jūsų namus.
ALGIS MEDELIS

MEDELIS CONSULTING
45 Forest Heights Str., Whitby, Ont. L1R 1T7
Tel. 1-905-666-9086 FAX 1-905-666-9183
ALGIS ar STEFA MEDELIAI
Visos paslaugos atsikviečiant Jūsų gimines iš Lietuvos, arba Jums skrendant į Lietuvą. Kreipkitės visomis savaitės dienomis, išskyrus trečiadienius. PER 7 DARBO DIENAS JŪSŲ GIMINĖMS LIETUVOJE TIESIAI Į RANKAS PERDUODAM AMERIKIETIŠKUS DOLERIUS. G A R A N T U O T A !

Advokatas

VIKTORAS E. RUDINSKAS,
B.Eng., M. Eng., B.C.L., LL.B., M.B.A., P.Eng.

Tel. 416 240-0594

27 John St., Second Floor
Weston, Ontario M9N 1J4
(arti Lawrence ir Weston Rd.)

Lengvai pasiekiamas autobusu nr. 79 (Scarlett Road) nuo Runnymede požeminio stoties.

Advokatas

ALGIS S. PACEVIČIUS PACE, B.Sc., LL.B.
PACE, JOHNSON
5110 Dundas ST.W.
(tarp Islington ir Kipling gatvių)
Etobicoke, Ont. M9A 1C2
Tel. 416 236-3060
Fax 416 236-1809

MARGUTIS
PYSANKA – V.I.M. Inc.
4134 Dundas St. West, Etobicoke, ON, M8X 1X3
Tel. (416) 233-4601 Fax (416) 233-3042

Siuntiniai laivu ir lėktuvu
TIESIOG į VILNIŲ

Laivu 1.99/kg & Lėktuvu 4.95/kg

MES PRISTATOME!
MES GARANTUOJAME!

Pristatymo kaina $15 už siuntinį
Tel. (416) 233-4601

Vilniaus moksleivių liaudies meno sambūrio "Ūla" šokėjai koncerto programoje Toronte Nuotr. L. Baziliausko

Džiugūs jaunatviški talentai

Vilniaus jaunimo sambūrio "Ūla" koncertas Toronte

Toronto Lietuvių Namuose birželio 6 d. daugau kaip 200 žiūrovų susirinko pamatyti Šiaurės Amerikoje pirmą kartą gastroliuojančio vilniečių sambūrio "Ūla". Šiltą pavasario popietę nušvietė gražiai besišypsantys 12-14 m. amžiaus jaunimo veidai. Su jais atkeliavo jų vadovė, žymi lietuvių choreografė Laima Kisielienė, kanklininkė-solistė Kristina Kuprytė, akordeonistas Vladas Voskan ir birbynininkas Žilvinas Čaplikas.

Su svečiais maloniai supažindino programos vedėja Viktorija Benotaitė. Vilniaus mokytojų namuose tautinių šokių studijoje nuo 4 metų amžiaus šokę vaikučiai oficialiu ansambliu tapo 1995 m. pasirinkę "švariausios Lietuvos upės – Ūlos" vardą. Jie atsivežė dailią, jaunatvišką programa, kurioje įpinta įvairiausi tautiniai šokiai, daina ir kanklės. Koncertavę įvairiuose festivaliuose Vokietijoje, Prancūzijoje ir Vengrijoje, prieš atvykdami į Torontą savaitę laiko buvo Čikagoje.

Koncertui iškilią pradžią padarė K. Kuprytės kankliavimas J. Švedo preliudijos. Ji nustebino klausytojus negirdėtais arfą, kartais pianiną primenančiais skambesiais. Vėliau ji kartu su jaunesniais kanklininkais ir kanklininkėmis atliko liaudies melodijų pynę. Ji taip pat sužavėjo publiką dviem J. Švedo kūriniais – "Mane motulė barė", "Baladė" ir "Du broliukai".

"Ūlos" šokėjai stebino susirinkusius, meistriškai ir entuziastingai atlikdami net 16 šokių. Kai kurie jų matyti (Kalvelis, Polka su ragučiais, Abrūsėlis), bet smagūs, savi ir jaukūs, kaip gerai žinoma melodija. Antroji programos dalis ypatingai įsimintina vaikams vaizduojant Užgavėnių tematiką. Šiuose šokiuose dalyvavo bei vaizduotę pagavo žiema ir pavasaris, Lašininis ir Kanapinis. Kaip sapnas pralėkė įdomiomis kaukėmis pasipuošę vaikai, net norėjosi, kad labiau priartėtų prie žiūrovų ir galėtume iš arčiau jais pasidžiaugti. Gražus paįvairinimas buvo L. Kisielienės sudarytos "Skaičiuotės", – vaikų žaidimai lydimi dainomis.

Žiūrovai ilgai plojo visiems programos atlikėjams, išprašė juos dar dalį šokio pakartoti ir išsiskirstė patenkinti, linksmoje nuotaikoje praleidę popietę.

Vienetą Kanadon kvietė "Gintaro" ansamblis, parūpinęs dalyviams nakvynes pas privačius asmenis, kurie labai teigiamai atsiliepė apie savo svečius. Jaunimui teko pamatyti Niagaros krioklį, Toronto miesto centrą ir dar nuvykti koncertui į Londoną prieš išskrendant atgal į Lietuvą (birželio 10 d.), kur juos lydėjo nuoširdžiausi tolimesnės sėkmės linkėjimai. **RSJ**

SKAITYTOJAI PASISAKO

"VAIKO TĖVIŠKĖS NAMAI"

Atviras žodis Angelikai Sungailienei, KLK moterų draugijos centro valdybos pirmininkei. Jūs atliekate didelį darbą tautos gerovei. Šių dienų Lietuvai Jūs esate labiau reikalinga negu ministeris. Deja, Jūsų darbuotė plačioms masėms nepakankamai gerai žinoma. Jūsų globojami vaikų kaimai Lietuvoje auga ir dar augs su mūsų visų parama. Auga ir juose gyvenantieji – jie užaugs! Jūsų globojamuose "Vaiko tėviškės namuose" priimami visų tautybių vaikai. Jie užaugs, ir tai bus mūsų tautos žiedas. Užaugę žinos, kad Lietuvos valstybėje valstybinė kalba yra lietuvių kalba! Šitie užaugę valdys Lietuvą, ne mūsų vaikai ir ne Amerikoje užaugę švilpautojai. Reikia tiktai mūsų visų bendro supratimo ir mūsų visų paramos. O mes galime, ir tai mūsų visų šventa pareiga. Šioje srityje turime geriausią galimybę padėti savajai tautai.

Su geriausiais linkėjimais Jūsų darbuotėje. **A. J. Lajukas,**
P.O. Box 14, Tweed, Ont. R0K 3J0

KRISTINA BALIŪNAITĖ

š. m. birželio 14 d. Toronto "Ryerson Polytechnic University" įsigijo pritaikomojo meno bakalauro laipsnį "Image Arts" – fotografijos srityje. Baigusi "Western Tech" gimnaziją bei Toronto Maironio lituanistinę mokyklą, šoko "Gintaro" ansamblyje ir buvo "Šatrijos" tunto skautė. Prieš metus ji dalį kurso atliko Prancūzijoje, yra keliavusi Lietuvoje ir Italijoje. Kristina yra dalyvavusi įvairiose parodose Ryersono universiteto patalpose, Ryerson galerijoje ir Anapilyje. Ji taip pat daro sportinių įvykių bei proginių renginių nuotraukas.

JUOZAS (JOSEPH) NORKUS
Re/max West įstaigoje ilgiausiai dirbantis agentas
◆ 25 metai namų remonto patyrimas ◆ Daugiau kaip 12 metų pardavimo-pirkimo patyrimas ◆ Namų nuomojimų ir nuomininkų reikalų specialistas.
RE/MAX West Realty Inc.
1678 Bloor St.W., Toronto, Ont. M6P 1A9
Skambinti bet kuriuo metu įstaigos tel. **416 769-1616**, namų – **416 769-3577**
Nemokamas namų įvertinimas

Dantų gydytoja
Gintarė Sungailienė, D.S., D.D.S.
1553 Hurontario Street, (į pietus nuo QEW)
Mississauga, Ontario L5G 3H7 **Tel.: 905 271-7171**
Taip pat gydytoja priima pacientus ketvirtadieniais
1588 Bloor St. W., Toronto, Ont. M6P 1A7
(Priešais Lietuvių Namus)
Tel.: 416 530-1070

Dantų gydytojai
Dr. J. E. BIRGIOLAS, D.D.S.
Dr. S. DUBICKAS, D.D.S.
Dr. O. ELVIKIS, D.D.S.
Dr. R. KARKA, D.D.S. M.S. Dip. Orth.
(Orthodontist)
2373 Bloor Street West
(Prie Jane St.)
Telefonas 416 763-5677

Astra Travel & Services Inc.
1600 Bloor St. W., Toronto, (priešais Lietuvių Namus į vakarus)
Ontario, Canada, M6P 1A7
LIETUVIŠKA KELIONIŲ AGENTŪRA SIŪLO:
* Keliones į Lietuvą * Keliones į šiltus kraštus * Draudą *
* Bilietus atvykstantiems iš Lietuvos (pristatymas į namus per vieną parą) *
* Dokumentų vertimą * Iškvietimų sutvarkymą ir išsiuntimą *
* Dideles nuolaidas dažnai keliaujantiems *
* Sąžiningą, rūpestingą patarnavimą ir žemas kainas *
Organizuojame grupę keliauti į Lietuvą rugpjūčio 14 dieną.
TEL: 416 538-1748 FAX: 416 538-4390

FINNAIR...
Bringing families together.

With FINNAIR's convenient flights from Toronto to Vilnius via Helsinki Gateway. Getting there has never been easier or faster.

Rediscover your roots, Vilnius from
$1,060.00

	Departure	Arrival
Toronto–Helsinki	17:30	08:15*
Helsinki–Toronto	13:20	14:50
Connections to/from Vilnius		

*next day

Canada's trusted experts to Finland, Scandinavia, Baltics and Northern Europe since 1968

Telephone: 416 222-0203 or Toll free: 1 800 461-8651
Website: www.finnaircanada.com
* Retail Registration No. 4344263 Subject to government approval.

Norvista* FINNAIR
A NEW PERSPECTIVE

TORONTO ONT

Anapilio žinios

– Birželio 19-20 d.d. pas mus lankėsi Šv. Kryžiaus parapijos Kaune klebonas kun. Algimantas Keina, buvęs žymus pogrindžio veikėjas sovietų okupacijos metu. Jis sakė pamokslus Delhi Šv. Kazimiero šventovėje, Vasagos Gerojo Ganytojo šventovėje ir Anapilio Lietuvos kankinių šventovėje.

– Ateinantį sekmadienį bus renkama arkivyskupijos įsakyta antroji rinkliavia Šv. Vincento Pauliečio draugijos labdarai.

– Klier. Vytautas Staškevičius sėkmingai užbaigė mokslo metus ir jau yra atvykęs iš Romos. Šią vasarą jis vėl talkins mūsų parapijoje.

– Suvalkų krašto išeivijos lietuvių gegužinė įvyks birželio 27, sekmadienį, 1 val. po pietų Erindale parke, Mississaugoje.

– Mišios birželio 27, sekmadienį: 9.30 v.r. už a.a. Adolfą Vanagą (IV metinės); 11 v.r. už parapiją; Vasagos Gerojo Ganytojo šventovėje 3 v.p.p. už a.a. Petrą Bražuką; Delhi Šv. Kazimiero šventovėje, birželio 26, šeštadienį, 3 v.p.p. už a.a. Vladą Jocą.

Lietuvių Namų žinios

– Sekmadienio popietėje, birželio 20 dalyvavo 188 asmenys. Svečių knygoje pasirašė Ona Revuckienė, Audronė Matuzienė, Albinas Matuzas, visi iš Šiaulių, Vilius Mekas iš Panevėžio, Rasa Rulevičiūtė iš Vilniaus ir Tomas Šoliūnas iš Čikagos, IL. Pranešimus padarė ir su svečiais supažindino LN valdybos vecepirm. T. Stanulis.

– Birželio 20, sekmadienį, "Boyd Conservation" parke įvyko tradicinė Lietuvių Namų ir "Atžalyno" gegužinė. Dalyvavo 150 asmenų. Maistą paruošė B. Laučys ir A. Padolskienė. Muzikinę programą atliko V. Pavilonis. Vyko jaunimo žaidimai ir net dvi loterijos. Visi džiaugėsi puikiu oru ir tikisi, kad Lietuvių Namų vyrai ir toliau ruoš tokias gegužines.

– Šios vasaros Toronto Lietuvių Namų poilsio stovykla rengiama Tėvų pranciškonų vasarvietėje "Kretinga", Vasagoje rugpjūčio 7-14 d.d. Dėl platesnės informacijos ir registracijos prašome kreiptis į A. Sukauską tel. 416 614-7739 arba E. Bartminą tel. 416 249-0490.

– Valdybos posėdis įvyks liepos 8, ketvirtadienį, 7 v.v.

– Slaugos namų vajaus komitetas dėkoja visiems aukotojams už nuoširdų dosnumą ir paramą. Slaugos namams aukos priimamos Toronto ir Hamiltono kredito kooperatyvuose arba siųsti tiesiog adresu: Labdaros fondas, Lietuvių slaugos namai, 1573 Bloor St. W. Toronto Ont. M6P 1A6.

– Birželio 12 d. vartotų drabužių bei daiktų išpardavime prie Lietuvių Namų gauta $762.91 pelno. Ši suma pervesta į slaugos namų statybos sąskaitą.

– Lietuvos mokslų akademijos ansamblis "Dijūta" koncertuos Lietuvių Namuose birželio 27, sekmadienį, 2 v.p.p. Svečiams reikalingos nakvynės. Galintieji priimti juos vienai dienai prašomi skambinti L. Balsienei, tel. 416 766-7724 arba V. Kulniui tel. 416 769-1266.

– Kultūros komisija platina vaizdajuostes iš Lietuvos. Dėl jų įsigijimo ar nuomojimo skambinti S. Pabricienei tel. 416 762-5419 arba V. Kulniui tel. 416 769-1266.

Keltuvo vajui $50 aukojo I. Grybienė (a.a. Marijos Buračienės atminimui).

Gižų parapijos šventovei Lietuvoje $750 aukojo A. Garkūnas.

Kanados lietuvių bendruomenei Vasario 16 proga $100 aukojo F. O. Barzdžius.

Prisikėlimo parapijos žinios

– Praeitą sekmadienį, Tėvo dienos proga, per 10.15 v. Mišias giedojo "Volungės" choro dalis. Po Mišių tėvų pagerbimui parapijos salėj vyko "Pietūs su tėveliais".

– Šį sekmadienį, birželio 27, per 10.15 v. Mišias giedos "Dijūta" folkloro ansamblio nariai. Po to parapijos kavinėje jie bus pavaišinti lietuviškais valgiais.

– Pakrikštyti: Žara-Olivija-Rimantė, Kristinos (Šimkutės) ir Pauliaus Sukauskų dukrelė; Rasa-Regina, Rimantos (Sinkevičiūtės) ir Arūno Gaulių dukrelė ir Brenna-Heather-Rane, Monika (Sikk) ir Thomas Shields dukrelė.

– Šv. Raštas, Senasis ir Naujasis testamentai, vienoje knygoje, išleistas Lietuvoje, yra platinamas parapijos raštinėje. Kaina $35.

– Parapijos choras baigė savo veiklos sezoną ir pradėjo vasaros atostogas.

– "Kretingos" stovyklavietėj, Vasagoj, vyks šios stovyklos: lietuviškai kalbantiems vaikams liepos 4-17 d.d., lietuvių kilmės vaikams lietuviškai nekalbantiems liepos 18-31 d.d.; šeimų su vaikais liepos 31 - rugpjūčio 7 d.d.; Toronto Lietuvių Namų poilsio stovykla rugpjūčio 7-14 d.d.

– Pradedant liepos 4 d. iki rugpjūčio 8 d. "Kretingos" stovyklavietėj, Vasagoj, sekmadienių Mišios bus aukojamos 11 v.r., į kurias kviečiami ir apylinkėj gyvenantys lietuviai.

– Mišios sekmadienį, birželio 27: 8.15 v.r. už a.a. Vladą Stočkų; 9.15 v.r. už a.a. Vladą Kobelskį; 10.15 v.r. už a.a. Vladą ir Pauliną Skirgailas, už a.a. Vytautą Tamulaitį, už a.a. Stefą Dambrauskienę ir už a.a Telesforą Valių ir Kostą Čepaitį; 11.30 v.r. už gyvus ir mirusius parapijiečius.

Išganytojo parapijos žinios

– Pamaldos šį sekmadienį, birželio 27, įvyks 9.45 v. ryto.

– Sekmadienį, liepos 4, pamaldos su Šv. Komunija įvyks 11.15 v. ryto. Tad pradedant šiuo sekmadieniu pamaldos bus 11.15 v. ryto ir taip tęsis iki 2000 m. birželio paskutinio sekmadienio. Tikimės, kad patogesnis laikas padidins pamaldų lankytojų skaičių. Lankykime pamaldas ir remkime vienintelę lietuvių liuteronų parapiją Kanadoje.

– Birželio mėn. 6 d. pamaldų metu buvo prisimintas prieš metus miręs a.a. Valteris Drešeris, kuris su mumis atsiskyrė būdamas 65 metų amžiaus. Palaidotas Šv. Jono lietuvių kapinėse po gedulinių pamaldų Išganytojo šventovėje. Velionis paliko liūdinčius žmoną Idą, dukras Ingridą ir Karen, sūnų Ričardą bei vaikaites Zoe ir Daniele.

Kun. Algimantas Keina, Šv. Kryžiaus (Karmelitų) parapijos klebonas Kaune, š.m. birželio mėnesį lankėsi Kanadoje. Dalį laiko praleido pas jį iškvietusius tautiečius, St. Catharines, Ont., kitą dalį – lietuvių katalikų parapijose Toronte. Taip pat aplankė Delhi ir Vasagą. Lankydamasis lietuvių parapijose, aukojo Mišias ir sakė pamokslus, iškeldamas dabartines Lietuvos problemas. Sovietmečiu jis pasižymėjo pogrindžio veikla, kaip ir kun. A. Svarinskas. Jo, kaip ir kitų pogrindžio veikėjų, veikla yra aprašyta enciklopediniame leidinyje "Lietuvos naikinimas ir tautos kova", išleistame 1999 metais Kaune. Viešėdamas parapijose, kun. A. Keina nufilmavo daug vaizdų iš lietuvių gyvenimo bei veiklos.

A. a. Jonui Gedvilai mirus, "Kovai su vėžio liga" Lietuvoje aukojo: $15 – Br. Petrauskas; $10 – St. Pranskevičius. **M.P.**

Toronto Maironio mokykla, baigusi mokslo metus, abiturientams įteikė pažymėjimus. Iš kairės: abiturientė Julija Šimonėlytė; pažymėjimų įteikėjai–vedėja A. Aušrotaitė-Šimonėlienė, Lietuvos garbės konsulas H. Lapas, KLB pirm. A. Vaičiūnas, mokytojos – sesuo Viktorija, G. Sinskaitė **Nuotr. R. Puterio**

Toronto Maironio mokyklos mokslo metus užbaigiant atsisveikinta su kai kuriais mokyklos talkininkais, tėvų komiteto nariais ir mokytojais. Iš kairės: J. Sederavičius, J. Wilkinson, A. Vanagas, V. Duliūnienė, R. Rygelienė, Ž. Vaičiūnienė **Nuotr. R. Puterio**

Visoje Europoje populiaraus Alytaus folklorinio ansamblio **"DAINAVA"**

koncertai:

- ***HAMILTONO JAUNIMO CENTRE*, liepos 5, pirmadienį, 5 v.p.p.**
- ***TORONTO LIETUVIŲ NAMUOSE*, liepos 6, antradienį, 7.30 v.v.**

Programoje: šokiai, dainos, tautinių instrumentų orkestras.
Visi kviečiami koncerte gausiai dalyvauti. Įėjimas $10 asmeniui.
Rengia – KLB Toronto apylinkės valdyba

Gautas Lietuvių grįžimo į tėvynę informacijos centro direktoriaus Ž. Beliausko pranešimas, kuriame rašoma:

"Šių metų gegužės 13 d. LR Seimas priėmė įstatymo 'Dėl piliečių nuosavybės teisių į išlikusį nekilnojamąjį turtą atstatymo tvarkos ir sąlygų' pataisas, o liepos 2 d. naująją įstatymo redakciją pasirašė Respublikos Prezidentas. Svarbiausias pataisų dalykas yra tas, kad **panaikinami anksčiau buvę nustatyti prašymų atstatyti nuosavybę terminai,** ir dabar sudarytos galimybės kreiptis į įgaliotas valdžios institucijas visiems, kurie dėl vienų ar kitų priežasčių pavėlavo".

Centro adresas: Gedimino pr. 24, Vilnius 2600, tel (370-2) 313-624; faksas – (370-2) 313-624; E-paštas: info@lgitic.lt

Kanados diena bus švenčiama liepos 1, ketvirtadienį. Tai jau 132-asis Kanados gimtadienis. Ontario valdžios pranešimu, tą dieną nuo 11 val. ryto iki 4 val. p.p. Queen's parke prie parlamento rūmų rengiama plataus masto linksma šventė su įvairia vaikams ir suaugusiems pritaikyta programa. Veiks užkandinės, vyks įdomūs žaidimai, dalyviai galės pasivažinėti specialiu traukinėliu. Vidudienį valstybės gimtadienis bus pasveikintas 21 šūviu, Kanados himnu ir pjaunamu sukakties pyragu. Šventė įvyks nepriklausomai nuo oro sąlygų.

Tremtinių vaikaičių mokyklai *"Lietuvių Namai"* Vilniuje L. Balaišis paaukojo $100. Mokinius drabužiais apdovanojo P. Lupo. **A.S.**

Toronto lietuvių pensininkų klubas "Tėviškės žiburiams" atsiuntė $200 auką. Leidėjai dėkingi už savos spaudos rėmimą.

A. a. Antano Sprainaičio 5 metų mirties atminimui žmona Genovaitė Sprainaitienė "Tėviškės žiburiams" aukojo $100.

A. a. Apolonijos Leknickienės atminimui F. ir V. Mockai, užjausdami sūnų Mindaugą su šeima, "Tėviškės žiburiams" aukojo $20.

SUVALKŲ KRAŠTO LIETUVIŲ IŠEIVIJOS SAMBŪRIS TORONTE KVIEČIA VISUS Į

GEGUŽINĘ,

kuri įvyks š.m. birželio 27, sekmadienį, 1 v.p.p.,

Erindale parke Mississaugoje

PAČIŲ PRISKINTOS ARBA JAU PARUOŠTOS PARDAVIMUI

BRAŠKĖS

Whittamore's Berry Farm

Steeles Ave., 6 km. į rytus nuo Markham Rd. (Hwy 48)

TEL. 905 294-3275

A. a. brolio, mirusio JAV, atminimui pagerbti, užjausdamos Vytą Kazlauską ir jo šeimą, A. Čerškienė ir H. Kairienė "Tėviškės žiburiams" aukojo po $20.

A. a. Petro Juodvalkio atminimui Elena Juodvalkienė "Tėviškės žiburiams" aukojo $20.

A. a. Juozo Giréno 10-ties metų mirties sukakties proga Marija Malcienė, Vilija ir Raimundas su šeimomis, Montreal, Que., "Tėviškės žiburiams" aukojo $25.

A. a. Elanai Dziukienei Australijoje mirus, nuoširdžiai užjausdama brolį Vytautą Liuimą ir jo šeimą, Adelė Jurkšaitienė "Tėviškės žiburiams" aukojo $30.

A. a. Broniaus Pakšto atminimui, užjausdami žmoną ir vaikus su šeimomis, Irena ir Antanas Ambraškos, Phoenix, Arizona, "Tėviškės žiburiams" aukojo $50.

Knygų rišykla "SAMOGITIA" meniškai įriša knygas bei žurnalus

A. PLENYS

3333 Grassfire Cres., Mississauga, Ont. L4Y 3J8. Tel. (905) 625-2412

Gautas pranešimas iš Kanados ambasados skyriaus Vilniuje, kad tenai yra įsteigta Kanados ir Lietuvos verslo draugija. Kanados ambasadorius Lietuvai William Clarke steigiamajame susirinkime pabrėžė atsiradusį poreikį steigti draugiją, kuri "atspindėtų Kanados ir Lietuvos verslo interesus". Nustatyta, kad prekyba tarp Kanados ir Lietuvos išaugusi iki 90 milijonų litų. Susirinkime dalyvavo 20 verslininkų, kurie pasisakė už bendravimą ir prekybos bei investicijų skatinimą tarp abiejų valstybių. Išrinkti draugijos direktoriai: Alg. Juzukonis (prez.), Michael Ayre, Vytenis Jurkus, Romas Juknevičius, Darcy Jehal (viceprez.), Sean Boyd – atstovas prekybai ir garbės pirmininku ambasadorius W. Clarke. Besidomintys šia draugija yra kviečiami kreiptis adresu: Eglė Jurkevičienė, Kanados ambasados skyrius, Gedimino pr. 64, Vilnius, tel. 22-08-65; faksas 22-08-84. **Inf.**

• **Ar jau parėmei Kanados lietuvių kultūros muziejų?**

ANAPILIO vaikų darželis priima vaikučius nuo 2 metukų vasaros atostogų laikotarpiui. Taip pat dar yra keletą laisvų vietų pradėti nuo rugsėjo mėnesio. Skambinti tel. 905 272-4074.

ANAPILIO vaikų darželiui reikalinga pastogė dviratukams sudėti. Galintys paaukoti prašom skambinti tel. 905 272-4074.

Ilgamečiai Toronto Maironio mokyklos talkininkai – BARRY WILKINSON ir IRENA MALINAUSKAITĖ-WILKINSON, su kuriais buvo atsisveikinta baigus mokslo metus **Nuotr. R. Puterio**

MONTREAL QUE

"Dainavos" ansamblis iš Alytaus liepos mėnesį dalyvaus Drummondville, Que., tarptautiniame folkloro festivalyje. Liepos 16, penktadienį, ansambliečiai turės laisvesnę dieną ir apžiūrės Montrealį. Jau sutarta, kad liepos 16 d., 7 val. v. Aušros Vartų parapijos salėje ansambliečiai susitiks su montrealiečiais ir duos įdomų koncertą.

Birutė Nagienė birželio pradžioje lankėsi Lietuvoje. Nuvežė 60 kasečių su paties a.a. poeto Henriko Nagio įkalbėta poezija. Kasetes įteikė Pasaulio lietuvių bendruomenės atstovybei, kad išdalintų mokykloms. Taip pat Birutė susitiko su skulptoriais aptarti paminklo ant a.a. Henriko kapo projektą. Poetas H. Nagys palaidotas Vilniaus Antakalnio kapinėse.

West Island penkios pradinės mokyklos gegužės pabaigoje vykdė piešimo konkursą, kurį suorganizavo Desjardins kredito unijų federacija. Piešinių tema buvo apie vasaros atostogas. Krista Staškevičiūtė buvo viena iš tų, kurios piešinys įvertintas medaliu.

"Dijūta", Lietuvos mokslų akademijos folkloro ansamblis, nuo birželio 29 d. iki liepos 5 d. dalyvaus tarptautiniame festivalyje Lachine, Que. Liepos 6-10 d.d. dalyvaus kitame festivalyje Cornwall, Ont. Ansamblį sudaro 20 Mokslų akademijos darbuotojų. **B.S**

LITAS *Montrealio lietuvių kredito unija*

1475, rue De Sève, Montréal (Québec) H4E 2A8

Tel.: 766-5827 ***FAX: 766-1349***

SPECIALIOS DRAUDIMO KAINOS

AUTOMOBILIAMS, kurių vairuotojai yra 55 metų amžiaus ar daugiau, neturėję nelaimių.

NAMAMS, naujiems ir atnaujintiems, gerai išlaikytiems, savininko gyvenamiems arba nuomojamiems.

ADAMONIS INSURANCE AGENCY INC.

3907A Rosemont Blvd., Montreal, Que. H1X 1L7

Tel. 722-3545 **Fax: 722-3546**

Kanados Lietuvių Fondas
Lithuanian Canadian Foundation

1573 Bloor St. West, Toronto, Ont. M6P 1A6

KLF kapitalas daugiau kaip 2.3 milijonai – tai Kanados lietuvių įnašas! Kasmet gaunamas pelnas (daugiau kaip $100,000) skirstomas lietuvybės išlaikymui Kanadoje (KLB, kultūrinėms bei jaunimo organizacijoms, studentams) ir paramai Lietuvai (vaikų prieglaudoms, tremtinių reikalams, jaunimui).

Atsiminkime ir remkime Kanados lietuvių fondą
per savo aukas bei testamentus.
Išduodami pakvitavimai dėl valstybinių pajamų mokesčių.

Remkime lietuvių veiklą Kanadoje! Remkime Lietuvą!
REMKIME PER KANADOS LIETUVIŲ FONDĄ !

VIEŠBUČIUI Travel Lodge reikalingos valytojos. Kreiptis 1767 Dundas St. E. Mississaugoje.

IŠNUOMOJAMOS kabinos (dviejų kambarių) Vasagoje (49 St. N.) visai vasarai arba savaitėmis. Skambinti tel. 416 622-5266 (Toronte) arba tel. 705 429-4120 (Vasagoje).

TRIJŲ ASMENŲ lietuvių šeima nori išsinuomoti 1 ar 2 miegamųjų butą Etobicoke, Jane, Old Mill, Runnymede, High Park ar Keel apylinkėse. Skambinti tel. 416 532-9508.

IŠNUOMOJAMAS didelis šviesus kambarys nerūkantiems trečiame aukšte King ir Ossington apylinkėje (mieste). Indai, baldai, mašinos pastatymas pagal poreikį. Skambinti tel. 416 535-4183.

ATNAUJINAME NAMUS – dažome, dedame naujas grindis, dengiame stogus, sumontuojame iš dalių sudedamus baldus, atliekame įvairius kitus namų aptvarkymo darbus. Skambinti Zeniui tel. 905 301-7513 arba 905 301-3729.

KANADOS LIETUVIŲ MUZIEJUS-ARCHYVAS, gavęs Kanados valdžios jaunimui įdarbinti projekto lėšų, gali siūlyti vasaros darbą studentui ar studentei (20-30 m. amžiaus), turintiems teisę legaliai dirbti Kanadoje Skambinti tel. 905 566-8755.

METINĖ "TĖVIŠKĖS ŽIBURIŲ" prenumerata oro paštu - 135 dol. visuose pasaulio kraštuose, įskaitant ir Lietuvą.

Punia Construction Ltd.

NAMŲ REMONTO BENDROVĖ atlieka įvairiausius statybos-remonto darbus. Įvedame dujotiekius, oro ir vandens šildymo sistemas, atliekame visus elektros bei vandentiekio darbus, nusausiname rūsius, dengiame stogus ir t. t. Garantuojame gerą darbo kokybę. Skambinti

Alvydui tel. 905 848-9628
416 609-5108 (pager).

SPAUSTUVĖ PRINTING NET

Atliekame visus paruošimo ir spausdinimo darbus.
Prieinamos kainos, aukšta kokybė.
TEL. (416) 252-6741
66 Mimico Ave., Toronto Ont., M8V 1R3
Savininkas Jurgis Kuliešius

IŠNUOMOJAMAS trijų miegamųjų butas su baldais liepos ir rugpjūčio mėnesiams, Bloor/High Park. Tel. 416 606-8209 arba 416 604-8185.

IEŠKAU darbo prižiūrėti vieną ar keletą vyresnio amžiaus žmonių. Esu kūno ir sąnarių terapijos specialistas. Dėl sąlygų susitarsime. Skambinti tel. 416 535-7976.

CLEAN FOREVER. Valome kilimus, minkštus baldus ir automobilių vidų nauju būdu – sausomis putomis. Kilimas išdžiūna per 1-2 valandas. Labai gera kokybė. Skambinti bet kuriuo laiku tel. 416 503-1687.

ATLIEKU staliaus, vidaus sienų (drywall), dažymo, plytelių dėjimo, elektros įvedimo, vandentiekio sistemos įvedimo (plumbing) darbus. Įrengiu pirtis (saunas), dengiu stogus. Skambinti Algiui tel. 905 272-8323. Pager 416 715-4783.

BANGA RENOVATIONS, namų remonto bei pataisymų bendrovė, atlieka įvairius staliaus, vidaus sienų (drywall), plytelių klojimo, dažymo darbus. Įrengia rūsius, vonios kambarius. Taiso smulkius vandentiekio bei elektros gedimus. Stato lauko verandas, tvoras. Garantuojamos prieinamos kainos ir darbo kokybė. Skambinti Robertui Melkiui, tel. 416 760-7181.

KAUNO "ŽALGIRIS" 1999 m. Eurolygos čempionas! Aukštos kokybės vaizdajuostėje (3 val.) matysite dvi nuostabias krepšinio rungtynes – pusbaigmės "Žalgiris" – Pirėjo "Olympiakos" (Graikija) ir baigmės "Žalgiris" – Bolonijos "Kinder" (Italija). Nugalėtojas "Žalgiris" – stipriausias Europos krepšinio klubas. Vaizdajuostę galite užsisakyti iš International Historic Films, Inc. skambinant telefonu 773-927-2900 arba raštu, 3533 S. Archer Ave., Chicago, IL 60609 USA. Kaina: $30 (JAV) (su GST ir persiuntimu). Mes priimame asmeniškus čekius arba "Visa/Mastercard" kredito korteles.

HOMELIFE
Home Life/Realty One Ltd.
2261 Bloor Str. W.
Toronto, Ont. M6S 1N8

NIJOLĖ B. BATES
Tel. (416) **763-5161**
Fax: 416 763-5097
Prašau kreiptis visais namų pirkimo-pardavimo reikalais. Patarnauju lietuvių visuomenei 12 metų