Alp(LK)2766

This weekly newspaper was mailed on
Tuesday, April 30, 2002

TĖVIŠKĖS ŽIBURIAI

THE LIGHTS OF HOMELAND

Lietuvos nacionalinė M.Mažvydo biblioteka

Nr. 17 (2720) 2002 APRIL-BALANDIS 30 • LIETUVIŲ SAVAITRAŠTIS – LITHUANIAN WEEKLY • 2185 STAVEBANK RD., MISSISSAUGA, ON L5C 1T3 CANADA • www.tzib.com Nr. kaina – $1

Klaidinančios painiavos

Tarpusavio žmonių bendravime labai daug nesutarimų iškyla, kai daiktai pradedami vadinti netikrais vardais, arba, kai obuoliai, bulvės ir pupos sumetami į vieną maišą – atsirinkite, jeigu kam ko reikia.

PANAŠIAI atsitiko ir su Lietuvos seimo pirmininko Artūro Paulausko viešai išsakytais išvedžiojimais apie kolaboravimą. Kad kalbantysis tuo bandė visus LTSR vadus ir vadukus surikiuoti kitoje šviesoje, turbūt daugelis sutiktų. Bet kuo tada čia dėti visi kiti sovietmečio gyventojai, gimdę vaikus, juos leidę į mokslus, vertęsi kaip įmanydami, kad išsilaikytų? Juk tai normali gyvenimo eiga, kurios nesulaiko nei okupacijos, nei laisvės, nei politinės sistemos ar skirtingos pasaulėžvalgos. Norėti gyventi, siekti įmanomos ekonominės gerovės, kombinuoti, kad būtų lengviau nešti kasdienybės naštas – negi tai kolaboravimas šalį užėmus svetimiesiems. O kas gi iš tikrųjų tas kolaboravimas? Bostoniškėje Lietuvių enciklopedijoje nurodoma, kad kolaboravimas – tai bendradarbiavimas, ypač su okupantu, politiniu priešu. Ten pat primenama, kad terminas atsiradęs Antrojo pasaulinio karo metu, kai okupuotoje Prancūzijoje ėmė su naciais bendradarbiauti kai kurie iškilūs ir tautoje populiarūs vadovai. Turbūt nebus per daug suklysta galvojant, kad jie tokiu bendradarbiavimu bandė švelninti okupacinius padarinius, neįprastu būdu gelbėti tautą. Ir vis dėlto jie buvo išdavikai kolaborantai ir kaip tokie, Prancūzijai išsilaisvinus, nubausti. Kas sakytų, kad prancūzai pasielgė neteisingai? Kas pagaliau šiandien išdrįstų Prancūzijos parlamente aiškinti, kad visa tauta vienaip ar kitaip su okupantu kolaboravo?

OPAS mus nei iš šio, nei iš to – nemalonus pykštelėjimas, tarytum nebeatskirtume dalykų, būtume pasimetę arba nieko apie praeitį nebegalvojantys. Gal kas šitoje vietoje mėgintų aiškinti, kad vokiškoji nacių ir rusiškoji komunistų okupacijos nėra tas pats. Gal kam knieti dar remtis Lietuvos "savanoriško prisijungimo" prie Sovietų Sąjungos dokumentais, pagal kuriuos Lietuvoje jokios okupacijos nebuvo. Visaip galima būtų sukinėtis ir sau pagal reikalą meluoti, bet atsimintina visiems, kad didžiosios Vakarų demokratijos Baltijos kraštų prisijungimo prie Sovietų Sąjungos niekada nepripažino. Taigi kraštai buvo sovietinių rusų okupuoti, politinis kolaboravimas vyko iki išsilaisvinimo ir Lietuvos valstybės atstatymo. Tokia ir tėra tiesa. Kitokie aiškinimai bandant švelninti okupacinį režimą, nelemti išpuoliai tautoje susilaukia neigiamų atgarsių. O kaip toli dar bus einama piešiant lietuviškąjį kolaboravimą šviesiomis spalvomis, sunku numatyti, juoba, kad daugelio iš valdančiosios daugumos praeities patirtys skiriasi nuo eilinių Lietuvos piliečių, jutusių sovietinės okupacijos gniaužtus. Nerimą kelia ir okupanto parankiniams palankių įstatymų projektai bei jų svarstymai, tos netolimos praeities įvykių "užmiršimai", sąmoningi tautai svarbių dalykų nubraukimai. Kažkaip lyg bandoma pratęsti buvusią anų "gerų laikų" respublikinę kryptį. Žinoma, mes ne prancūzai ir ne norvegai, nubaudę savuosius kolaborantus po išsilaisvinimo. Be to, šių aprimusių laikų nebegalima lyginti su anais pokarinio įkarščio metais. Tačiau kas ir kaip valdo nepriklausomybę atgavusią valstybę, kas ir ką kalba, kaip ir kur tautą veda – turėtų visiems rūpėti. Nereikėtų leisti neapgalvotais (ar apgalvotais?) išpuoliais apsunkinti kuriamos laisvo valstybinio gyvenimo ateities. **Č.S.**

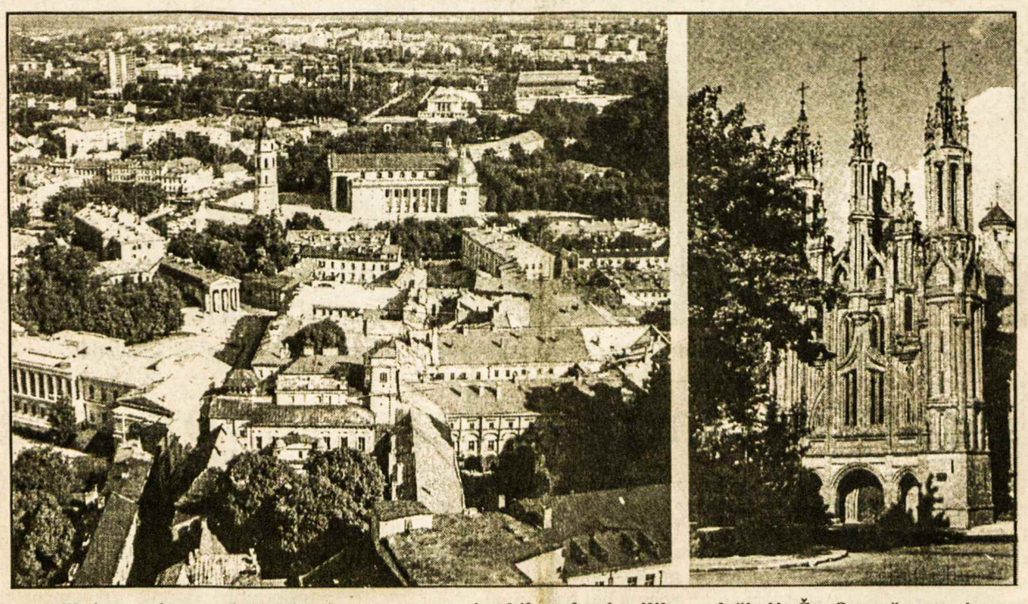

Vilniaus miesto vaizdas, kurio centre matyti arkikatedra-bazilika, o dešinėje Šv. Onos šventovė

Įstatymų gniaužtuose gyvenant

Daug įstatymų, dar daugiau vykdytojų, kurie jų nesilaiko

LEONAS RADZEVIČIUS

Pastaruoju metu Lietuvos spaudoje buvo plačiai komentuojama apie Štrasburgo teismo sprendimus dėl žmogaus teisių pažeidimų Lietuvos teisinėje sistemoje. Kelios bylos, viena po kitos, baigėsi tuo, kad Lietuva buvo įpareigota išmokėti pinigines kompensacijas, nes nebuvo laikomasi teisinių normų, kurias Lietuva įsipareigojo vykdyti prisijungdama prie tarptautinių konvencijų. Visuomenės apklausos tyrimai pakartotinai parodė, kad vos 17% Lietuvos gyventojų pasitiki teismais. Pasitikėjimas seimu, vyriausybe, savivaldybe yra irgi panašiame arba žemesniame lygyje. Atsakyti į klausimą, kodėl taip yra, reikia pažvelgti ne tik į įstatymus, bet ir į tai, kaip jie yra praktiškai įgyvendinami.

Pirmiausia noriu skaitytoją trumpai supažindinti su teisės aktų struktūra: aukščiausias įstatymas yra konstitucija, po jo – įstatymai, vyriausybės nutarimai, ministerių įsakymai. Ar įstatymas, vyriausybės nutarimas neprieštarauja konstitucijai, sprendžia konstitucinis teismas. Į tą teismą gali kreiptis kiti teismai, prezidentas, ir ne mažesnė kaip vieno penktadalio seimo narių grupė.

Ar ministerio įsakymas neprieštarauja konstitucijai bei kitiems įstatymams, gali spręsti tik Aukščiausias administracinis teismas. Kreiptis į tą teismą dėl ministerio įsakymo teisėtumo gali tik seimo nariai, prokurorai, valstybės kontrolės pareigūnai, apskričių viršininkai. Eilinis pilietis tai daryti neturi teisės. (Pasirodo, prieš įstatymą ne visi lygūs – kai kurie "lygesni").

Eilinis pilietis, norėdamas apginti savo teises per teismo procesą, turi rasti priežastį žemesnio lygio valdžios institucijos sprendime, ir tai turi padaryti vieno mėnesio laikotarpyje nuo tada, kai sužino apie sprendimą dėl kurio nori aiškintis. Per ilgas susirašinėjimas su žemesnio lygio pareigūnais gali būti pražūtingas. Apie tai vėliau.

Vyriausybės nutarimas yra labai plačiai naudojama priemonė reglamentuojant net palyginti smulkius ūkinius reikalus. Pavyzdžiui, dėl pastatų šildymo, atsiskaitymo už šilumą, skaitliukų priežiūros ir t.t. šiuo metu yra mažiausiai du vyriausybes nutarimai, keletas ministerių įsakymų ir keletas miesto valdybos sprendimų. Labai dažnai anksčiau priimti nutarimai yra iš dalies pakeičiami taip, kad praėjus vieneriems metams jau negali žinoti, ar prieš metus įsigytas dokumentas yra panašus į šiuo metu galiojantį reglamentą. Reikia daug pastangų ir laiko sekti kas spausdinama *Valstybės žiniose,* nes net svarbūs pakeitimai yra daromi be "Public Hearing", kaip yra įprasta Kanadoje. Taigi daugeliui gyventojų lieka tik viena išeitis: tikėti ką jam sako koks valdininkas. Prieštarauti valdininkų sprendimams yra neįprasta.

Apginti žmogaus teisėms yra Viešojo administravimo įstatymas. Jis nurodo, kad praktiškai visų valdžios institucijų (išskyrus seimą, teismus, kariuomenę) veikla yra viešasis administravimas. Į tą apibūdinimą įeina ir apskričių, ir savivaldybių veikla. Pats įstatymas yra beveik be priekaištų: jo pirmas straipsnis akcentuoja, kad visos valdžios institucijos tarnauja žmonėms, kad piliečiai turi teisę į nešališką ir teisingą administracinį reglamentą (antro straipsnio antras punktas) ir t.t. Problema, glūdi detalėse ("The devil is in the details"): valdininkai įstatymo nesilaiko, ir niekas už tai jų nebaudžia. Apie tai vėliau.

Oficialiai Lietuvoje žmogaus teisių gynimo institucija yra "seimo kontrolierius". Iš praktiškos patirties galiu pasakyti, kad tai yra pagarbos verta institucija, kuri su mažu personalu priima ir kompetentingai ištiria daug gyventojų skundų. Problema yra ta, kad seimo kontrolieriaus tyrimo išvados ir rekomendacijos dar nereiškia jog problema bus išspręsta. Aš padaviau skundą prieš porą metų dėl nelegalių mokesčių, kuriuos rinko "Senamiesčio ūkis". Seimo kontrolierius nustatė, kad gyventojai už tuos pačius darbus yra apmokestinami du kartus, kad savivaldybės naudojama mokesčių skaičiavimo metodika neatitinka vyriausybės nutarimo kriterijų ir t.t. Seimo kontrolierius pateikė tuometiniam Vilniaus merui Paksui ir miesto tarybai rekomendaciją, kad mokesčiai būtų sugrąžinti per kreditus už ateities mokesčius. Jis taip pat pateikė rekomendacijas tuometiniam min. pirmininkui Kubiliui. Tačiau iki šiol nei Vilniaus savivaldybė, nei Kubiliaus vyriausybė, nei Pakso vyriausybė, nei dabartinė Brazausko vyriausybė į tai nekreipia dėmesio.

Kadangi mano skundas seimo kontrolieriui nedavė rezultatų, 2001 m. įteikiau skundą Vilniaus apygardos administraciniam teismui. Teismas skundą atmetė: atsisakė nagrinėti, motyvuodamas tuo, kad tai komercinis ginčas, kuris turi būti nagrinėjamas bendros kompetencijos teisme.

Tą nuosprendį apskundžiau Aukščiausiam administraciniam teismui. Tas pripažino mano argumentus, jog tai administracinių teismų kompetencijos reikalai ir bylą grąžino Vilniaus apygardos teismui nagrinėti iš esmės.

Tas teismas nurodė, kad aš privalau skundą suformuluoti kitaip ir prašyti teismą panaikinti Vilniaus miesto valdybos sprendimą, kurio pagrindu yra renkami mokesčiai. Padariau. Gavau sprendimą, kad byla nutraukiama, nes skundas buvo įteiktas praėjus daugiau negu vienam mėnesiui po to, kai sužinojau, jog mokesčiai yra renkami remiantis valdybos sprendimu. Dėl mokesčių grąžinimo skundas laikomas nepagrįstu, nes teismas nenustatė, ar valdybos sprendimas viršija jos kompetenciją.

Nuosprendį apskundžiau. Ką tik gavau Aukščiausio administracinio teismo sprendimą: Vilniaus apygardos administracinis teismas padarė teisingą sprendimą nutraukti bylą dėl pavėluoto skundo. Dėl mokesčių grąžinimo, kadangi jie neatskiriamai surišti su valdybos sprendimu, tai ir ta skundo dalis

(Nukelta į 2-rą psl.)

Prisimenant Kovo 11-ąją ir Kristaus Prisikėlimo šventę. Nuotr. S. Birgelio Lenkijos lietuvių "Aušros" š.m. 6 nr.

KANADOS ĮVYKIAI

Konstitucijai 20 metų

Prieš 20 metų, 1982 metų balandžio 17 dieną, karalienė Elzbieta II ir ministeris pirmininkas Pierre Trudeau Otavoje pasirašė dokumentą, kuriuo buvo įgyvendinta Kanados konstitucija ir joje įrašytas žmogaus teisių ir laisvių statutas. Tame statute buvo apibrėžta religijos ir žodžio laisvė, moterų teisės ir įteisinta vyrų ir moterų lygybė, piliečių apsauga nuo priespaudos, neteisingo teismo ar pernelyg žiauraus teismo sprendimo. Per tuos 20 metų Kanados vyriausias tribunolas padarė per 400 sprendimų, pagrįstų teisių ir laisvių statutu. Kvebeko to meto premjeras Rene Levesque atsisakė pripažinti konstituciją, protestuodamas, kad konstitucijos ir statuto detalės buvo aptartos min. pirmininko ir kitų devynių premjerų tarpe, ir reikalaudamas specialių privilegijų Kvebekui kaip prancūzakalbių vyraujančiai provincijai. Tada ir keliose konferencijose po konstitucijos įgyvendinimo buvo bandoma nesėkmingai tartis su Kvebeku. Pagaliau 1995 metais Kvebeke buvo vykdytas referendumas atsiskyrimo nuo Kanados klausimu, kuriame buvo pasisakyta prieš atsiskyrimą, bet labai maža balsų dauguma. Šiuo metu Kvebekas vis dar nepripažįsta konstitucijos, bet atsiskyrimo sajūdis praranda savo įtaką: kadaise stipri federacinė Kvebeko bloko partija, vienu metu buvusi oficialia opozicija parlamente, ir provincinė Kvebeko partija po truputį mažėja. Pastaroji neseniai pralaimėjo visus tris specialius apygardų rinkimus.

Min.pirmininkas Jean Chretien, kalbėdamas šios sukakties proga 1700 studentų Otavos *National Arts Centre* salėje, pabrėžė, kad statutas buvo ne vieno žmogaus idėja, bet "Žmogaus teisių statutą mes turime todėl, kad kanadiečiai jo troško. Jie buvo jam pribrendę, jie buvo jam pasiruošę. Tai paprasta ir tikra tiesa. Pierre Trudeau genijus pajuto žmonių troškimą ir išnaudojo tą momentą". Jean Chretien tuo metu buvo P. Trudeau kabinete teisingumo ministeris, ir buvo vienas iš teisininkų, kurie prisidėjo prie statuto paruošimo.

Keturi kanadiečiai kariai žuvo Afganistane ir aštuoni buvo sužeisti, kai per naktinius pratimus netoli Kandahar oro uosto amerikiečių kovos lėktuvas per klaidą numetė 500 svarų bombą ant jų pozicijų. Visi jie buvo *Princess Patricia* pėstininkų pulko, 3-čio bataliono kariai:

(Nukelta į 6 psl.)

Savaitė Lietuvoje

Pasaulio banko parama

Prezidentas Valdas Adamkus balandžio 11 d. susitiko su Pasaulio banko (PB) direktoriumi Baltijos valstybėms Michael Carter, rašo LGTIC. Svečio teigimu, PB ketina skirti didesnį dėmesį Lietuvos socialinėms problemoms, sveikatos apsaugai, švietimo sistemos modernizavimui. Jis taip pat pažymėjo, jog PB požiūriu labai svarbios yra mokyklų kompiuterizavimo bei atnaujinimo programos, ir kad Lietuva turėtų skirti daugiau lėšų švietimui.

M. Carter pateikė informacijos apie PB rengiamą bendradarbiavimo pranešimą, kuriame bus pateikta Lietuvos ūkio analizė ir pasiūlymai tolesniems sprendimams. Balandžio pabaigoje Varšuvoje vyks Lietuvos ir PB derybos dėl Švietimo projekto finansavimo, kuriam įgyvendinti PB numato suteikti Lietuvai 25 mln. JAV dolerių paskolą.

Lankėsi Austrijos prezidentas

Lietuvoje balandžio 22-24 d.d. pirmuoju oficialiu vizitu lankėsi Austrijos prezidentas Thomas Klestil. Su Lietuvos prezidentu Valdu Adamkumi jis kalbėjo apie abiejų valstybių bendradarbiavimą švietimo ir kultūros srityse, apie euroatlantinio jungimosi procesus, santykius su kaimyninėmis valstybėmis, Europos saugumo politiką ir kitus aktualius klausimus.

Austrijos prezidentas pareiškė manąs, jog Lietuva įstengs pirmąjį Ignalinos atominės elektrinės bloką uždaryti 2005 metais, o antrąjį – iki 2009 metų, siūlė savo krašto žinovų pagalbą vykdant šį Europos sąjungos reikalavimą, rašo LGTIC. Lietuvos prezidentas laikėsi nuostatos, kad IAE uždarymas yra sudėtinga problema, kuri negali būti išspręsta per trumpą laikotarpį, negalima įsipareigoti be konkretaus pagrindo. Toks įsipareigojimas iškelia dideles finansines, socialines ir technines problemas, kurias reikia sistemingai spręsti.

T. Klestil taip pat susitiko su seimo pirmininku Artūru Paulausku. Svečias pasiūlė būti Baltijos valstybių "advokate" jų kelyje į ES. A. Paulauskas pažymėjo, kad Lietuva ir Austrija galėtų daugiau bendradarbiauti verslo ir turizmo srityse.

Prezidento vizito metu vyko Austrijos-Lietuvos verslininkų susitikimas, kuriame užmegzti ryšiai prekybos plėtrai. Lietuva į Austrija eksportuoja tekstilės gaminius, medieną, maisto produktus, o importuoja mechaninių įrenginių, chemijos pramonės gaminių, plastiko dirbinių. Lietuvos ir Austrijos prekybos metinė apyvarta buvo apie 59 mln. JAV dolerių.

Pažanga derybose su ES

Balandžio 22 d. Briuselyje vykusiame vyriausiųjų eurederybininkų susitikime Lietuva baigė derybas su Europos sąjunga (ES) dėl dar dviejų skyrių – Bendradarbiavimo teisingumo ir vidaus reikalų srityse bei Institucijų, praneša LGTIC. Šiuo metu Lietuva su ES yra susiderėjusios dėl 26 iš 31 derybų skyriaus. Iki šių metų pabaigos Lietuva tikisi suderėti ir likusius 5 skyrius – dėl žemės ūkio, energetikos, regioninės politikos, finansinių ir biudžetinių nuostatų. Trisdešimt pirmasis skyrius apima specifinius Lietuvai klausimus, kurie liko neišnagrinėti kituose derybų skyriuose.

Pagal suderėtas sąlygas Bendradarbiavimo teisingumo ir vidaus reikalų srityse Lietuva ypatingą dėmesį turės skirti kovai prieš korupciją ir organizuotą nusikalstamumą, narkotikų platinimą, nelegalią migraciją. Ji taip pat turės suderinti vizų politiką bei užtikrinti veiksmingą policijos tarptautinį bendradarbiavimą.

Į ES priėmus dvylika naujų narių, Europos parlamente Lietuva turės 12 vietų iš 732 (tiek pat, kiek ir Airija), o ES taryboje Lietuva turės 7 balsus iš 345 – tiek pat, kiek Airija, Suomija, Danija ir Slovakija. Europos komisijoje dirbs po vieną komisarą iš visų valstybių narių, Lietuva taip pat turės savo atstovą Europos Teisingumo teisme, Revizijos rūmuose ir kitose institucijose. Lietuvių kalba bus paskelbta oficialia ES kalba. Tikimasi, kad Lietuva taps pilnateise ES nare 2004 metais.

TVF vertinimas

Tarptautinio valiutos fondo (TVF) ir Pasaulio banko (PB) pavasario sesijoje trys Baltijos valstybės buvo paminėtos kaip vienas iš didžiausių ekonominės plėtros galimybių turinčių pasaulio regionų-kraštų-dalių-vietų. Šios įtakingos tarptautinės organizacijos numato, kad šiais metais Baltijos kraštų ūkio prieaugis sudarys 4%, o ateinančiais metais – 5.3%. Sėkmingos ūkio plėtros šiais metais gali tikėtis ir Rusija, kurios ūkis gali paaugti 4%.

Glaudūs Baltijos valstybių ryšiai su Šiaurės kraštais galėjo joms pakenkti, nes ir Suomija ir Švedija sumažino savo ūkio plėtros pramatymus maždaug 1.5%, ir todėl 2001 m. pabaigoje Baltijos valstybių eksporto apimtys pradėto mažėti, tačiau vėl pradėjo spartėti pirmąjį šių metų ketvirtį. Žinovai stebisi Baltijos valstybių sugebėjimu atsigauti, mano, kad šiais metais jų BVP augimas bus didžiausias visame Baltijos jūros pakraštyje. Praėjusiais metais didžiausią metinį BVP augimą patyrė Latvija (7.6%); po to Latvijoje buvo 3.2%, Lietuvoje – 2%.

Valstybės tarnybos įstatymas

Lietuvos seimas balandžio 23 d. priėmė naują Valsytbės tarnybos įstatymą, kuris nuo liepos 1 d. pakeis iki šiol galiojusįjį. Šis teisės aktas nustato pagrindinius valstybės tarnybos

(Nukelta į 2-rą psl.)

Šiame numeryje

Klaidinančios painiavos
Kas ir kaip valdo nepriklausomą valstybę, turėtų visiems rūpėti
Įstatymų gniaužtuose gyvenant
Prieštarauti valdininkų sprendimams yra neįprasta
Vengia minėti Baltijos valstybes
Vokietijos un-te dar ir dabar naudojami seni žemėlapiai
Organizuotai prieš dorinį nuosmukį
Ugdomi ne piliečiai, o vartotojai, siekiantys tik savo naudos
Kultūros kongresas Lietuvoje
Skleidžiamos žinios dažnai būna prastos kokybės prekė
Amūro strėlių priedangoje
Sukčiams padeda jų neeilinė drąsa ir cinizmas
Klasikinė opera Čikagoje
Gerai, kad pasitraukusiųjų vietas užima nauji, jauni žmonės

TĖVIŠKĖS ŽIBURIAI
THE LIGHTS OF HOMELAND

2185 Stavebank Rd., Mississauga, Ontario L5C 1T3, Canada.
Tel. 905 275-4672 FAX 905 290-9802 E-mail: tevzib@pathcom.com
www.tzib.com
PAP Registration No. 9408. CPM 1001760
LEIDĖJAS: Kanados lietuvių katalikų kultūros draugija "Žiburiai". REDAGUOJA: kun. dr. Pr. Gaida, R. Sakalaitė-Jonaitienė, Č. Senkevičius, G. Gaižutienė. Metinė prenumerata – $45, rėmėjo – $55, garbės – $65. Oro paštu į užjūrius – $170, paprastu paštu – $60. Amerikoj – JAV dol. Pavieniai nr. – 1 doleris. Adresų keitimo reikalu kreiptis į "TŽ" administraciją. Skelbimai ruošiamam nr. priimami iki ketvirtadienio. Už skelbimų turinį redakcija neatsako. Rankraščiai taisomi redakcijos nuožiūra. Bendradarbių pasirašyti straipsniai nebūtinai reiškia redakcijos nuomonę.
Tėviškės žiburiai (The Lights of Homeland, USPS 740-550) is published weekly, except 1st and 2nd week in August and 4th week in December by Lithuanian Canadian R.C. Cultural Soc. "Žiburiai", Inc., 2185 Stavebank Rd., Mississauga, Ont. L5C 1T3. Phone: 905 275-4672. U.S. office of publication: 2221 Niagara Falls Blvd., Niagara Falls, NY 14304-5709. Subscriptions: regular $45.00, patron $55.00, sponsor $65.00 per year. Airmail overseas – $170, regular mail overseas – $60. PERIODICALS Postage paid at Niagara Falls, NY. US POSTMASTER: send address changes to: "Tėviškės žiburiai", P.O. Box 1072 Niagara Falls, NY 14304. CANADA POST: send address changes to 2185 Stavebank Rd., Mississauga, Ontario L5C 1T3. Printed in Canada. ISSN 0040-4063.
We acknowledge the financial assistance of the Government of Canada, through the Publications Assistance Program (PAP), toward our mailing costs.
VERIFIED CIRCULATION PAID

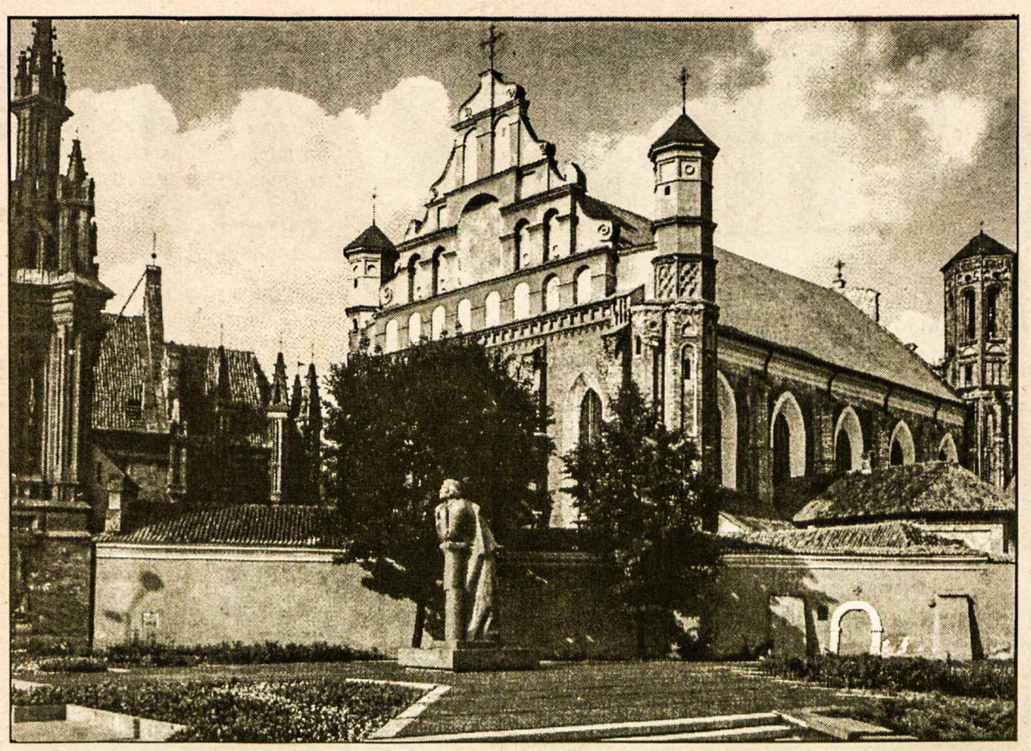

Bernardinų šventovė Vilniuje ir Adomo Mickevičiaus paminklas, sukurtas skulptoriaus G. Jokūbonio

Vengia minėti Baltijos valstybes

Tarptautiniuose pasitarimuose vis iškyla Baltijos valstybių noras įsijungti į euroatlantines struktūras, bet žiniasklaida apie tai mažai rašo

KAZYS BARONAS

Rusijos-Vokietijos pasitarimuose Veimaro mieste (čia palaidoti J. W. Goethe ir F. Schiller) buvo aptarti ne tik tų valstybių bendradarbiavimo klausimai, bet ir pajudintas Baltijos valstybių įjungimo į ŠAS(NATO) klausimas. Šykšti tuo reikalu buvo vokiečių žiniasklaida, tik trumpai, keliais sakiniais suminėjo V. Putino nusistatymą, kuris, aišku, buvęs neigiamas.

Taip pat ir Europos sąjungos užs. reik. ministerių pasitarimuose buvo paliestas jau keletą kartų minėtas Lietuvos, Latvijos, Estijos noras įsijungti į šią transatlantinę karinę sąjungą. Vokietijos žiniasklaida tik keliais sakiniais, be jokių komentarų išspausdino pasitarimų informaciją, pastebėdama, kad šis klausimas atidedamas rudens posėdžiui Prahoje.

Veimaro posėdžio pasekmėmis džiaugėsi V. Putin, nes Vokietijos kancleris ir geras Rusijos prezidento draugas G. Schröder be parlamento sutikimo "nurašė" 7.1 bilijonus eurų Rusijos skolą Vokietijai! (1 JAV dol. = 1,14 euro). Pasipiktino vokiečiai, ypač stipri "Bundestago" (parlamento) opozicija, reikalaudama kanclerio pasiaiškinimo. Jos nuomone, vokiečiai už tokią milžinišką skolą galėjo reikalauti bent grąžinimo pagrobtų meninių turtų, nemokamo dujų ir alyvos tiekimo. Teisingai krikščionys demokratai ir liberalai (FDP) pareiškė, kad G. Schröderiui tie bilijonai eurų yra tik "peanuts" (taip milijonus markių pavadino Vokietijos banko direktorius, nors juos galima būtų panaudoti krašto reikalams, švietimui, nes pvz. dar ir šiandieną ne viename Vokietijos un-te dar ir dabar naudojami seni žemėlapiai, nepaisant Europoje pasikeitusios geopolitinės padėties.

O gal G. Schröder pažadėjo V. Putinui kokias nors politines nuolaidas? Kalbama, kad vokiečiai galės daugiau investuoti į Rusijos pramonę, tačiau tylomis taip pat kalbama apie Baltijos valstybes, nes JAV daro didelį spaudimą Vokietijai. Taigi gal tie pinigai eina į Baltijos valstybių sąskaitą?

G. Schröderį ypač "spaudžia" krikščionys demokratai pajuokiančiai sakydami: "Už būsimų rinkimų garsinimo nuotrauką su V. Putinu turi apmokėti mokesčių mokėtojai". Vokietijos parlamento ir kanclerio rinkimai įvyks š.m. rugsėjo 22 d. Daugumą balsų gavusi partija Bundestrage kancleriu išrenka savo partijos pirmininką. Prieš ketvertą metų rinkimus laimėjo socialdemokratai, tad G. Schröder buvo išrinktas kancleriu. Paskutiniai apklausos duomenys parodė, kad krikščionys demokratai ir liberalai turi aiškią persvarą, tačiau simpatiškesniu kancleriu gyventojai laiko G. Schröderį už kandidatą bavarą Edmund Stoiber.

Kaltinamas šveicaras

Sensacingas atvejis iškilo su Šveicarijos ambasadoriumi Vokietijai Tomas Borer-Fielding. Persijos kilmės grožio reikmenų pardavėja žiniasklaidai pateikė naujieną, esą ambasadoriaus žmonai išvykus į Šveicariją, arba jai nesant rūmuose, ji su ambasadorium praleisdavo keletą valandų miegamajame. Spaudai graži Djamile Rowe nurodė paklodžių spalvas, įvairius ambasadoriaus žmonos vartojamus kvepalų pavadinimus ir t.t. Tuos visus kaltinimus atmetė ne tik ambasadoriaus asmens sargybinis, bet ir pats šveicaras, patraukdamas persę į teismą. Šveicarijos užs. reik. ministeris Tomą Borer-Fielding atšaukė iš einamų pareigų, greičiausiai paskirdamas jam kitas pareigas Berne. Labai graži žmona Shawne yra JAV pilietė, vieneriais metais išrinkta Tekso gražuole. Ji stipriai išgyveno šį įvykį, prarasdama negimusį kūdikį. Persės nuotraukos randamos "Ievos aprangoje" pornografiniuose leidiniuose. Didelės krautuvės valdyba tuoj pat atleido ją iš darbo. Ji gerai žinojo, kokius kvepalus, kokią kosmetiką pirkdavo ambasadoriaus žmona, kadangi ji dirbo grožio reikmenų skyriuje.

Vagių gauja

Lenkų vagių gauja, apsirengusi policijos uniforma, kelyje į sostinę sustabdė sunkvežimį su televizijos aparatais, iki sąmonės netekimo sumušė vairuotoją, o patį sunkvežimį nuvairavo į netolimą vienkiemį. Policija sužinojo vietovę ir su šešiais pareigūnais išvažiavo patikrinti vagių grobio. Tuo pačiu metu įvažiavo trys automobiliai. Iš jų pasipylė kalašnikovų ugnis. Policininkai telefonu paprašė pagalbos, tačiau užpuolikai greitai paspruko.

Tokie užpuolimai Lenkijoje dažni, nes Varšuva yra Berlyno-Maskvos, Dancigo-Krokuvos, Vilniaus-Prahos kryžkelėje. Atskiros mafijos grupės yra pasidalinusios "darbais". Lenkų-ukrainiečių gaujos daugumoje užpuola ukrainietiškus, rusiškus, gudiškus sunkvežimius, atima prekes.

Kokią Karaliaučiaus krašto viziją mato Lietuva?

Karaliaučiaus kraštas Lietuvai – ne tik ekonominis partneris, bet ir karinę, ekologinę, kriminalinę, epidemiologinę grėsmę keliantis kaimynas. Krašte, valdomame už 1500 km esančios Maskvos, akivaizdžiai niokojamas lietuvių istorinis palikimas, pažeidžiamos ten gyvenančių lietuvių kultūrinės teisės. Krašto statusas iki šiol nėra apibrėžtas jokiais tarptautiniais aktais. Mums, lietuviams, ne vis tiek, kokia bus šio krašto ateitis. Kokį Karaliaučiaus krašto ateities modelį, paisydami Lietuvos interesų, turėtų remti mūsų politikai?

1. Kad Karaliaučiaus kraštas būtų įteisintas kaip nedaloma Rusijos dalis (be jokio išskirtinio statuso Rusijos sudėtyje).

2. Kad Karaliaučiaus kraštas įgautų didelę autonomiją Rusijos valstybės sudėtyje ir taptų jos bendradarbiavimo su Europos sąjunga forpostu.

3. Kad Karaliaučiaus kraštas taptų demilitarizuota rusakalbe Baltijos respublika, susijusia su Rusijos valstybe federaciniais ar konfederaciniais ryšiais.

4. Kad Karaliaučiaus kraštas būtų įteisintas kaip nepriklausoma rusakalbė Baltijos respublika, kurios santykiai su Rusija ir Lietuva būtų reglamentuojami tarptautinių sutarčių.

5. Kad Karaliaučiaus karšte būtų įvestas Baltijos jūros šalių kondominiumas (bendras Lietuvos, Latvijos, Švedijos, Lenkijos ir Vokietijos valdymas).

6. Kad Karaliaučiaus kraštas būtų pavestas Lietuvos globai (50 metų autonomija Lietuvos valstybės sudėtyje) su įteisinta dvikalbyste ir krašto gyventojų įjungimu į Lietuvos valstybės gyvenimą.

7. Kad Karaliaučiaus kraštas, kaip etninė lietuvių žemė, būtų besąlygiškai perduotas Lietuvos valstybei, o visiems kolonistams, negalintiems ar nenorintiems tapti Lietuvos piliečiais, būtų sudarytos sąlygos per trumpą laiką išvykti iš jo (kaip buvo 1945-1948 m. su to meto gyventojais).

Maloniai prašome pasirinkti vieną iš galimų Karaliaučiaus krašto ateities modelių variantų ir parašyti mums į Mažosios Lietuvos reikalų tarybą paštu: MLRT, A. Jakšto 9 – 203, Vilnius 2001; faksu – 624646.

Mažosios Lietuvos reikalų taryba

RELIGINIAME GYVENIME

Valdas Adamkus, Lietuvos prezidentas, savo metiniame pranešime š.m. balandžio 2 d. seime, kur dalyvavo ir vaikų globa besirūpinančių organizacijų atstovai, pabrėžė bendrų pastangų reikšmę stengiantis įveikti socialines negeroves. Prezidentas padėkojo ir pasveikino Kauno miesto įstaigos "Pastogė" darbuotojus bei Vilniuje su gatvės vaikais dirbančius Šv. Jono vienuolius ir jų talkininkus. Prisimintina, kad gatvės vaikus pradėjo globoti Šv. Jono vienuolyno broliai ir kiti jiems padedantys savanoriai 1996 m. Nuo to laiko vadinamieji "Švento Jono vaikai" gali prie vienuolyno esančioje "Pastogėje" pernakvoti, patirti visapusišką globą. Sudaroma jiems galimybė prisiglausti "Šeimos židinio sodyboje" netoli Trakų, kur šiuo metu dirba trylika auklėtojų. Iki šiolei šia pagalba pasinaudojo apie 80 berniukų iki 14 metų amžiaus. Į gimtąsias šeimas grįžo 10, dar 20 gyvena sodyboje.

Skaistgirio Šv. Jurgio šventovės originalių Kryžiaus kelio stočių sutiktuvės įvyko š.m. kovo 21 d. Lietuvos dailės muziejuje. Atvyko Kauno arkivyskupas S. Tamkevičius, Šiaulių vyskupijos bei Kauno arkivyskupijos kancleriai. Kun. R. Čekavičius dėkojo skulptūrų atnaujintojui ir šį darbą rėmusiam Kultūros vertybių departamentui, perdavė Šiaulių vyskupo E. Bartulio sveikinimus. Skulptūras išlaikė ir atnaujino žymusis restauratorius Adolfas Šiaulys. Jos buvo sukurtos XVIII š. pabaigoje. Tai vertingi Lietuvos religinės ir meninės reikšmės kūriniai.

"Kryžiaus kelias tęsiasi... žmonių kančioje" – tokia tema vyko Vilniaus arkivyskupijos aukštosiose ir aukštesniosiose mokyklose gavėninis susikaupimas. Kun. A. Saulaitis, SJ, kvietė visus giliau pažvelgti į šių dienų žmonijos nešamą kryžių įvairiuose pasaulio kampeliuose, apmąstyti Gyvojo Kristaus kančią. Giesmės ir skaidrės padėjo pažvelgti į Lietuvos nueitą kelią, paženklintą Kražiais, *LKB Kronikos* bendradarbių lageriais, išniekintais partizanų kūnais. Vilniaus pedagoginiame universitete giedojo Jaunesniosios choro studijos merginos, senovės kantičkas pamėgę giesmininkai. Susikaupimo vakaruose dalyvavo apie 130 krikščionių dėstytojų; studentai lipdė šių laikų Kryžiaus kelią vaizduojančias žurnalų bei laikraščių iškarpas, kurios buvo sukabintos šalia Kryžiaus kelio paveikslų.

Palendrių Šv. Benedikto vienuolyne š.m. kovo 23 d. buvo surengtos susikaupimo valandos Šiaulių gydytojams ir jų šeimoms. Dalyvavo apie 50 medikų. Pernai priešvelykinės rekolekcijos gydytojams buvo surengtos Kryžių kalno vienuolyne. Palendrių vienuolyne šiuo metu gyvena dvylika brolių – aštuoni prancūzai ir keturi lietuviai.

Jonavos klebonas dekanas Vytautas Grigaravičius Didįjį ketvirtadienį, kovo 28, susodinęs dvylika senelių prie altoriaus, plovė jiems kojas, aiškino apie tridienio prasmę, organizavo velykinę labdarą. Didįjį penktadienį didelė minia ir apie 200 Ruklos mokomojo pulko karių susirinko Ruklos koplyčioje, iš kur buvo nešamas 9 km. per Skarulius į Jonavą kryžius. Pirmasis su kryžiumi ant pečių išėjo klebonas, toliau pamainomis kryžių nešė kariai, jaunimo atstovai, šventovės patarnautojai. Apmąstant Kristaus Kryžiaus kelią Jonava buvo pasiekta per pusketvirtos valandos.

Kauno Šv. Arkangelo Mykolo (Įgulos) šventovėje Didįjį ketvirtadienį, kovo 28, dvidešimt du jauni kariai priėmė Pirmąją Komuniją. Karių kapelionas kun. Tomas Karklys jautriai pasidžiaugė šiuo įvykiu. Po Mišių Pirmąją Komuniją priėmusiems buvo įteikti specialūs pažymėjimai. Didįjį šeštadienį trims kariams buvo suteiktas Krikšto sakramentas. Didžiąją savaitę I-jo pulko kariai dalyvavo vakarinėse Mišiose.

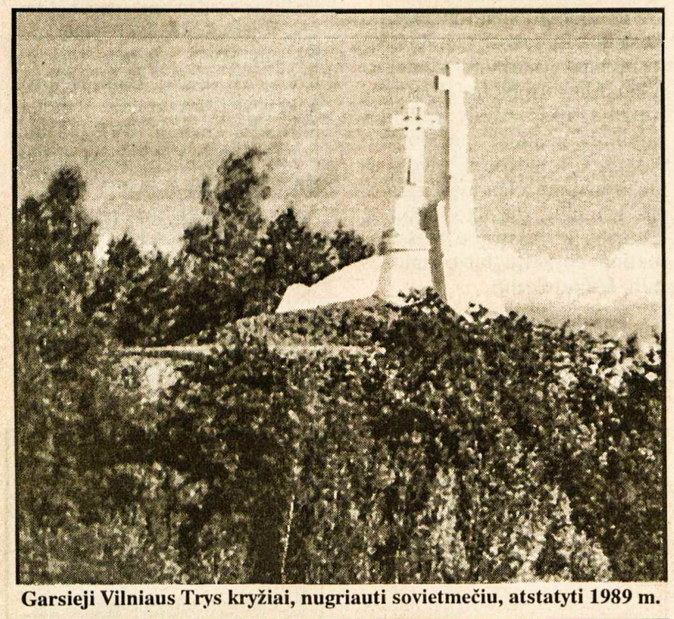

Garsieji Vilniaus Trys kryžiai, nugriauti sovietmečiu, atstatyti 1989 m.

Įstatymų gniaužtuose gyvenant

(Atkelta iš 1-mo psl.)

automatiškai nutraukiama. "Nutartis kasacine tvarka neskundžiama". Pasirodo, teismams visiškai neįdomu, kad savivaldybė renka neteisėtus mokesčius. Teismas nurodė, kad turiu prašyti panaikinti valdybos sprendimą, o po to mano skundą atmetė, nes per ilgai žinojau apie tą sprendimą. Mano pasitikėjimas Lietuvos teismais nukrito žemiau 17%.

Prižiūrėti, kad savivaldybės laikytųsi visų įstatymų, vyriausybės nutarimų, ministerių įsakymų yra įsteigta institucija "Vyriausybės atstovas prie apskrities". Ši institucija praktiškos naudos gyventojams neduoda, nes visus gyventojų skundus nusiunčia ištirti tai savivaldybės įstaigai, kuri yra skundžiama. Savaime suprantama, gyventojas gauna paaiškinimą iš tos savivaldybės įstaigos, kad viskas yra daroma teisėtai. Taigi vyriausybės atstovo institucija yra tik tam, kad sudarytų darbo vietų vyriausybės bičiuliams.

Per sovietinį laikotarpį labai daug daugiabučių namų miestuose buvo pastatyta ir prižiūrėta nekokybiškai. Po nepriklausomybės atstatymo dauguma gyventojų gavo tų butų nuosavybės teises. Seimo priimtas Daugiabučių namų bendrijų įstatymas nustatė, kad tie butų savininkai dabar yra ir tų namų bendro naudojimo patalpų ir įrengimų savininkai, ir kad jie tą bendrą turtą (kiauri stogai, griūvantys balkonai, užkalkėję ir surūdiję vamzdynai...) valdo darydami sprendimus balsų dauguma.

Valdymui savininkai gali pasirinkti vieną iš trijų formų: steigti bendriją (panašiai kaip Condominium Corp.), sudaryti jungtinės veiklos sutartį, arba laukti, kol savivaldybė paskirs administratorių (už paslaugas reikia mokėti). Šiuo įstatymu ir valstybė, ir savivaldybė atsikratė finansinės atsakomybės už susidėvėjusio turto ir technologiškai neekonomiškų įrenginių prižiūrėjimą bei pakeitimą.

Tačiau savivaldybės neprarado noro juos valdyti tik pagal savo nuožiūrą. Kadangi savivaldybės aparatas yra didelis ir jam reikia rasti darbo, išlaikyti pastatų valdymo funkcijas jiems labai rūpi. Kai kurie aukšti pareigūnai turi ryšių ir su statybos bei remonto įmonėmis. Tos įmonės lengvai laimi visus "konkursus".

Miesto savivaldybės organizacinės struktūros viršūnėje yra taryba. Ji, tarp kitų funkcijų, skiria bei atleidžia merą, vyriausią finansininką, tvirtina miesto biudžetą, steigia ir naikina savivaldybės įmones, tvirtina tų įmonių kainas ir tarifus už jų teikiamas paslaugas...

Savivaldybės administraciniam aparatui vadovauja valdyba su meru priešakyje. Vilniaus savivaldybėje yra daug departamentų ir trylika seniūnijų, kurios turi seniūną su administraciniu personalu ir bent vieną įmonę (Senamiesčio ūkis, Antakalnio ūkis ir t.t.). Formaliai seniūnas neturi jokios tiesioginės atsakomybės (sprendimai daromi departamentuose), išskyrus "tarpininkavimą su gyventojais".

Anksčiau minėjau, kad daugiabučiuose pastatuose namo valdymo teisę turi butų savininkai. Pažvelkime kaip ta teisė yra "gerbiama" Vilniaus savivaldybėje.

Vilniaus miesto valdyba savo sprendimu nr. 1581V (1998.VII.30) patvirtino šilumos ir karšto vandens tiekimo įrangos namų butuose tvarką, pagal kurią bet koks pakeitimas bute turi būti "suderintas" (gautas leidimą) su visomis miesto įmonėmis (Vilniaus šilumos tinklai, Vilniaus elektros tinklai, Vilniaus dujos, Vilniaus planas). Jeigu norima nuimti vieną šildymo radiatorių, vidinės sienos su kaimynais turi būti apšildomos, o tam gauti leidimą reikia atlikti pagrindinių namą laikančių konstrukcijų ekspertizę ir gauti Valstybinės teritorijų ir statybos inspekcijos leidimą. 1999.V.13 valdyba priėmė dar vieną sprendimą nr. 856V, kuriuo nustatė, kad papildomai viską reikia "suderinti" su miesto Plėtros departamentu, Sveikatos ir Socialinės apsaugos departamentu ir su Aplinkos ministerija. Tuo pačiu sprendimu valdyba įpareigojo miesto Plėtros departamentą išlaikyti statinių esamą šilumos šaltinį.

Sunku įsivaizduoti, kaip galima būtų sukurti palankesnę dirvą valdininkų korupcijai plėtoti. Kaip matote, iš butų savininkų teisės valdyti liko tik teisė rašyti "prašymus". Visi supranta, kad prašymas be patepimo rezultatų neduoda. Dabar paskaičius Viešojo administravimo įstatymo straipsnį, kad visos valdžios institucijos tarnauja žmonėms, norisi kad jos tarnautų ne taip uoliai.

Vilniaus miesto valdyba 2001 m. padarė sprendimą, kuriuo "laikinai" miestui pavaldūs "ūkiai" buvo paskirti administruoti daugiabučius namus, kuriuose nėra bendrijos (85% namų jų neturi). Pasiteiravus, kokiu tikslu buvo tai padaryta, Vilniaus miesto administratorius savo laiške paaiškino: tuo "buvo norima išvengti administracinių kliūčių keičiant patalpų paskirtį". (Įstatymas nurodo, kad reikia gyventojų sutikimo). Pastate, kuriame gyvenau buvo greitai sušaukti butų savininkų susirinkimai, sudaryta Jungtinės veiklos sutartis, išrinktas įgaliotas atstovas, priimtas sprendimas atsisakyti "Senamiesčio ūkio" paslaugų. Tai labai nepatiko Vilniaus savivaldybei, nes ji turėjo tikslą, kuriam įgyvendinti reikėjo kad "Senamiesčio ūkis" atstovautų savininkams. Prasidėjo nepripažinimo politika, kuri tęsiasi iki šiol. Butų savininkų teisės savivaldybei yra "administracinės kliūtys".

Išvados

Šiame rašinyje buvo paliestos tik tos gyventojų ir valdžios santykių sferos, kurios neišvengiamai paliečia visus gyventojus: tai būsto, šildymo, mokesčių už paslaugas kasdienybės. Iš pateiktų faktų galima daryti išvadą, kad Vilniaus miesto valdyba taip apribojo gyventojo teisę apsispręsti, kiek ir kaip jis šildys savo butą, kad tai galima palyginti su baudžiavos laikų įstatymais, kurie žemdirbį pririšo prie pono žemės.

Neseniai valstybė sukūrė dar vieną instituciją, į kurią žmonės gali kreiptis su skundais. Pasirodo, dauguma skundų yra dėl šildymo ir dėl telekomo paslaugų. Vyriausybė tų problemų nesprendžia – sudaro sąlygas duoti skundus, į kuriuos niekas nekreipia dėmesio. Taigi nereikia stebėtis, kad tie šešėlinio pasaulio atstovai, kurie turi finansinį pajėgumą kreiptis į Štrasburgo teismą, ten ir eina. Eilinis pilietis yra pasmerktas apsiprasti su padėtimi.

Šie pavyzdžiai iš gyvenimo patirties Vilniuje turbūt nesiskiria nuo valdžios ir gyventojų santykių ir kituose miestuose.

Savaitė Lietuvoje

(Atkelta iš 1-mo psl.)

principus, darbo užmokestį, socialines garantijas, valstybės tarnybos valdymo teisinius pagrindus. Naujasis įstatymas yra aiškesnis, geriau reguliuos valstybės tarnybą, skatins valstybės tarnautojus veiksmingiau dirbti, didins jų atsakomybę.

Kaip rašo LGTIC, seimo opozicinių Konservatorių ir Liberalų frakcijų atstovai naujajam įstatymui nepritarė dėl per didelių atlyginimų, socialinių garantijų valstybės tarnautojams, jų išskirtinumo darbo rinkoje. Opozicijos nuomone, neskaidrią tvarką gali sudaryti vyriausybei suteikta teisė nustatyti valstybės tarnautojų atlyginimus, juos kelti pagal darbo įvertinimus.

2003 – Neįgaliųjų metai

LGTIC žiniomis, balandžio 18 d. seimas paskelbė 2003 metus Neįgaliųjų metais Lietuvoje. Nutarimas priimtas atsižvelgiant į Europos sąjungos tarybos nutarimą šiuo klausimu ir Lietuvos invalidų reikalų tarybos prie vyriausybės kreipimąsi. Pagrindinis Neįgaliųjų metų Lietuvoje tikslas – užtikrinti neįgaliųjų apsaugą nuo diskriminacijos, lygias teises ir galimybes naudotis priemonėmis, skirtomis jų nepriklausomumui, socialiniam ir ekonominiam įsijungimui bei dalyvavimui visuomenės gyvenime užtikrinti. Planuojama sudaryti Neįgaliųjų metų Lietuvoje koordinacinį komitetą, kuris parengtų veiksmų planą neįgaliųjų teisėms stiprinti ir lygioms galimybėms užtikrinti.

RSJ

OVER A CENTURY OF SERVICE 1874
Turner & Porter
LAIDOTUVIŲ NAMAI
TORONTE
ETOBICOKE
ir
MISSISSAUGOJE

A†A

ELENAI VABALIENEI

iškeliavus amžinybėn,

jos dukrą SABINĄ GOTCEITIENĘ bei jos šeimą nuoširdžiai užjaučiame –

Romas ir Vytas Vaitkevičiai su šeimomis

Dr. Gina J. Ginčauskaitė
optometristė
1551 Bloor Street West,
Toronto, Ont. M6P 1A5
(prie Lietuvių Namų)
Priima pacientus pagal susitarimą
Tel. 416 532-7115
Susitarus priima pacientus ir vakarais

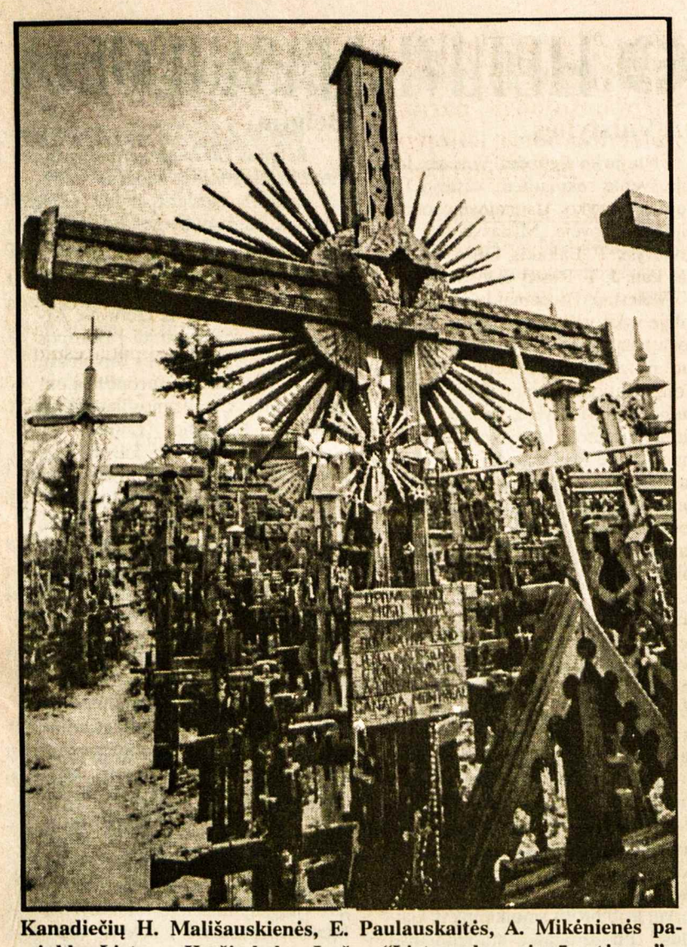

Kanadiečių H. Mališauskienės, E. Paulauskaitės, A. Mikėnienės paminklas Lietuvos Kryžių kalne. Įrašas: "Lietuva, brangi mūsų tėvyne"
Iš leidinio *Kryžių kalnas*

Kultūros kongresas Lietuvoje

Daugiausia dėmesio sulaukė žiniasklaida – spauda, radijas, televizija

VIKTORAS ALEKNA

Pirmoji kongreso diena buvo Kaune, antroji – Panevėžyje, o pabaiga įvyko kovo 22-23 d. Vilniuje. Kovo 22-osios dienos konferencija buvo skirta Lietuvos žiniasklaidai.

Žiniasklaida Lietuvoje šiandien apima labai plačiai paskliduisias sritis: ne tik laikraščius bei žurnalus, bet ir radiją bei televiziją, kuri vis didesnį gyventojų skaičių glemžia iš radijo bei spaudos.

Konferencijoje buvo perskaityti net 25 pranešimai. Per vieną darbo dieną – tai labai daug, todėl jie negalėjo būti išsamūs, nors pati konferencija truko beveik aštuonias valandas.

Įsidėmėtina pranešėjų pažiūra į šiuolaikinę lietuvių žiniasklaidą; visi iki vieno matė, kad lietuviška žiniasklaida šiuo metu išgyvena didžiausią nuosmukį. Blogiausia, kad ji nesilaiko, nepaiso žurnalisto etikos ir rašo vien juodą melą. Ir ne tik dėl to, kad žiniasklaida darosi vis labiau verslu ir jos skleidžiamos žinios dažnai būna prastos kokybės prekė, bet ir dėl to, kad daug žiniasklaidos darbininkų neturi žiniasklaidos darbuotojui reikalingo pasirengimo. Net aukštąją mokyklą baigęs žiniasklaidos darbininkas nieko neišmano apie psichologiją, politologiją, filosofiją, net ekonomiką, valstybės teoriją, o ką ten kalbėti apie stilistiką ar net lietuvių kalbos kultūrą, paprasčiausią etiką ir religijotyrą.

Į laikraštį dirbti ateina dažnai vos pramokęs paprasto raštingumo, ir toks jaunuolis, toks žalias žiniasklaidininkas mėgina būti ketvirtosios valdžios karvedžiu, visai nemokėdamas vaizduojamų reiškinių ar įvykių apžvelgti analitiškai. Vienas pranešėjas (Sigitas Babilius) savo kalboje ir klausė: "Kodėl Lietuvoje nėra analitinės žiniasklaidos?", savo mintis mėgindamas pagrįsti spaudos ar kitų žiniasklaidos sričių darbuotojų profesiniu nemokšiškumu.

Buvo pranešimų, kurie ir konkrečiai nagrinėjo atskiras žiniasklaidos sritis. Minėtini Inijos Trinkūnienės pranešimas *Etninė kultūra žiniasklaidoje,* kur didesnis dėmesys buvo skirtas radijo ir ypač televizijos įtakai šiuolaikinei lietuvių etninei kultūrai. Artima Eugenijos Krukauskienės tema buvo *Masinės kultūros apraiškos televizijoje ir jų poveikio sfera.*

Tų visokių masinių renginių šiuo metu yra labai daug, jų ir prastų labai daug. O gal todėl ir prasti, kad tie masiniai renginiai kartu su pelais, tarp kurių sunku įžvelgti tikrą grūdą.

Kongresą rengė Lietuvos kultūros politikos institutas. Jo parinktos temos rodo, ką šis institutas laiko Lietuvos kultūros politikos dalyku. Vadinasi, žiniasklaida taip pat yra Lietuvos kultūros dalis.

Bet rengėjai užmiršo vieną dalyką: lietuvių kalbą. O juk žiniasklaidos nėra be kalbos. Labiau išprusęs skaitytojas mato, kokia skurdi yra dabartinė mūsų žiniasklaidos kalba. Ji skurdinama ir laikraščiuose, ir per televiziją bei radiją. Ir šios konferencijos pranešėjai nenumatė, kad kartais ir jų pranešimų temos nusakytos netinkamais žodžiais. Pavyzdžiui, viena tema buvo *Žiniasklaidos mutacija ir šventumo ilgesys.* Kito pranešėjo tema nusakyta taip: *Kultūra žiniasklaidoje, žiniasklaidos kultūra.* Juk žiniasklaida yra viena kultūros sritis, o antraštėje kultūra įjungta į žiniasklaidą, tarytum dalis į visumą. Kita temos dalis – žiniasklaidos kultūra, patį žodį "kultūra" vartoja perkeltine – buitine reikšme.

Pagaliau Jono Grigo pranešimas, šiaip jau labai geras, pavadintas *Mokslas, kultūra ir žiniasklaida,* sako, kad ir konferencijos programos sudarytojai, ir pats pranešėjas kultūrai suteikė siauresnę, kažokią mokslo ir žiniasklaidos kaimynės vardą. Tą pačią klaidą kartojo ir Vygintas Gontis, savo kalbos temą pavadinęs *Kultūros ir švietimo, žiniasklaidos rėmimas ir sklaida.*

Nors konferencijos rengėjai nenumatė, kad laikas tokio pobūdžio konferencijoje kalbėti ir apie tą žalą, kurią žiniasklaida daro lietuvių kalbai, bet apie tai gana griežtai kalbėjo tik prof. Br. Genzelis. Jo tema buvo *Intelektualai ir žiniasklaida.* Gaila, kad jis savo kalboje mažai dėmesio skyrė intelektualams, kurie pastaruoju metu yra labai nusigręžę ir nuo valstybinių, ir nuo visuomeninių reikalų, taigi ir nuo žiniasklaidos. Šiek tiek daugiau šia tema kalbėjo jau minėtas J. Grigas, bet ir jis beveik nerado žodžių mokslininkų įnašui į lietuvišką žiniasklaidą.

Visos kalbėtojų ietys smigo į vadinamąją didžiąją Lietuvos žiniasklaidą: radiją, televiziją, didžiuosius spaudos ryklius. O juk šalia tos vadinamosios "purvasklaidos", arba "mėšlasklaidos", kaip šiuolaikinę žiniasklaidą apibūdino, rodos, jau minėtas J. Grigas, yra dar ir kitokios spaudos, kuri vykdo savo pareigas skaitytojui pranešti, šviesti, auklėti. Tai visų pirma visa religinė katalikiška spauda, taip pat tokie laikraščiai kaip *XXI amžius, Voruta,* kai kurių rajonų laikraščiai, taip pat *Žemaičių saulutė,* iš dalies *Valstiečių laikraštis, Ūkininko patarėjas* ir kai kurie kiti, kurie savo skaitytoją siekia ne mulkinti, ko siekia vadinamoji didžioji spauda, o jam papasakoti, kas darosi Lietuvoje ir pasaulyje, jį apšviesti naujausiais žmonijos laimėjimais, jį pamokyti, kaip elgtis naujomis gyvenimo sąlygomis. Tik ši žmonių mažiau ar net visai mažai skaitoma spauda sugeba žmogui diegti, kad nėra kaip gyventi be Dievo, nėra kaip gyventi ir be kultūros.

Kadangi beveik visi pranešėjai savo mintis dėstė iš rašto, todėl galima tikėtis, kad jų pranešimai greitai atsidurs laikraščių ar žurnalų puslapiuose, o vėliau galbūt bus išleisti ir atskira knyga. Tada kiekvienas lietuviškai skaitantis žmogus galės pasidžiaugti tuo minčių ir pažiūrų derliumi, kurį šioje konferencijoje išgirdo joje nuo pirmo iki paskutinio pranešimo klausę jos dalyviai.

Organizuotai prieš dorinį nuosmukį

NATALIJA LIAČIENĖ

Po Pirmojo pasaulinio karo grįžę į Tėvynę lietuviai ir vietiniai greit atstatė kraštą. Per keletą metų buvo sukurta švietimo sistema, atidarytas universitetas, atlikta žemės reforma, sukurta tvirta valiuta. Per 20 nepriklausomybės metų padaryta labai daug. Lietuva įstojo į Vakarų pasaulio gretas kaip lygiavertė valstybė. Deja, dabar Lietuva yra visai kitokia.

Dabar joje vaikai sėdi prie televizoriaus ir stebi tą visą smurtą, seksą, vartotojiško gyvenimo reklamą, kuri kasdien Lietuvai yra brukama. Šeimoje, mokykloje ir per TV jie daug girdi apie pinigus, ir materialines gėrybes, tačiau daugumas nieko negirdi ir nepatiria apie pareigą Dievui, šeimai, visuomenei, Tėvynei. Daugelis tėvų ir net senelių patys nėra tam paruošti. Taip ugdomi ne piliečiai, o vartotojai, siekiantys tik savo naudos. Tokia nuostata jau yra įsitvirtinusi didelėje Lietuvos jaunimo ir visuomenės dalyje, o ypač valdžioje ir valdininkijoje.

Didėja žymios visuomenės dalies skurdas ir nusivylimas savo valstybe ar net nepriklausomybe. Plinta nusikalstamumas, narkomanija, savižudybės, masinė emigracija į užsienį. Mažinamos lėšos mokslui, švietimui, sveikatos ir aplinkos apsaugai. Apie patriotizmą kalbėti mokykloje tapo "senamadiška". Griaunama tautos kultūra ir tradicijos. Trūksta moralinių, socialinių ir dvasinių vertybių, kurias sunkiausia atkurti, nes visų pirma reikia giliai suprasti esamų blogybių priežastis. Dejavimai tik didina visuomenės nusivylimą ir skatina minėtą blogį, plačiai reklamuojamą "nepriklausomoje" spaudoje.

Daug žmonių, net ir sunkiomis sąlygomis, tyliai dirba įvairiose srityse. Ieškodami išeities iš susikaupusio blogio, jie pradeda burtis į visuomenines organizacijas ar sambūrius. Kol kas jie dažnai yra izoliuoti nuo platesnės visuomenės, ir jų poveikis nėra didelis. Kyla svarbus uždavinys jų visų pastangas jungti, siekiant visuomenės, tautos ir valstybės esminės pažangos.

Tuo tikslu susibūrė LIETUVIŲ VISUOMENINIŲ ORGANIZACIJŲ FORUMAS (LPOF), kurio komunikatas čia pateikiamas.

Lietuvių pilietinių organizacijų forumo komunikatas

Lietuva sparčiai integruojasi į Europos sąjungą ŠAS (NATO), taip pat ir į informacinę visuomenę. Tačiau globalizacijos spartėjimo ir negatyvių jos palydovų slinkties akivaizdoje dori Lietuvos piliečiai negali nesijaudinti dėl visuotinio dorovinio nuosmukio, nepakankamai stabilios vidinės valstybės padėties, valstybės pamato – lietuvių tautos ir jos savasties tęstinumo perspektyvų. Ypač akvaizdus bendruomeninio sutarimo, tautinės vienybės, pilietinio veiksmo ir politinės kultūros stygius. Piliečių pasitikėjimas valstybės institucijomis pavojingai sumažėjęs.

Visa tai įvertindami, 32 Lietuvos visuomeninių organizacijų bei pilietinio veiksmo klubų vadovai praėjusių metų pabaigoje nusprendė sujungti pajėgas. Pagrindinis tokio jungimosi ir koordinuotesnės veiklos tikslas yra: pilietiškumą, pilietinį veiksmą sieti su tautine savimone, patriotizmu ir tuo sumažinti Lietuvoje istoriškai susiformavusį (skirtingai nuo kitų Europos šalių) visuomenės ir valstybės institucijų tarpusavio atotrūkį (susipriešinimą).

Lietuvių pilietinių organizacijų forumas – politinės valdžios nesiekiantis ir politinių partijų bei oligarchinių grupių neįtakojamas susibūrimas. Tokia nuostata leidžia telkti įvairių politinių pažiūrų organizuotas grupes formuojant pilietinę visuomenę ir stiprinant jos vaidmenį valstybės gyvenime.

Organizacijos, įeinančios į Forumo sudėtį, ir toliau lieka savarankiškos ir atsakingos už savo veiksmus. Išrinkta koordinacinė Forumo taryba, veiklos krypčių koordinatoriai stengsis jungti visuomeninių organizacijų bei klubų pajėgas tik tose srityse ir sprendžiant tik tas problemas, kurios lietuvių tautai ir valstybei yra aktualiausios.

Lietuvių pilietinių organizacijų forumo koordinacinė taryba tikisi, jog Lietuvos miestų ir rajonų visuomeninės organizacijos bei pilietinio veiksmo klubai vienysis Forumo programinių nuostatų pagrindu ir savo veikla prisidės prie tautinės vienybės bei pilietinio visuomenės įtvirtinimo.

Mes viliamės, kad valdžiai atstovaujančios institucijos bus nusiteikusios pozityviam bendradarbiavimui, lietuvių tautos ir jos valstybės ateities labui.

Forumo iniciatyvinė grupė: prof. habil. dr. **Antanas Andrijauskas** – Lietuvos estetikų asociacijos prezidentas; dr. **Vacys Bagdonavičius** – Vydūno draugijos pirmininkas; prof. habil. dr. **Arimantas Dumčius** – Lietuvos žmogaus teisių gynimo asociacijos prezidentas; prof. habil. dr. **Romualdas Grigas** – Lietuvos sociologų draugijos garbės prezidentas; prof. habil. dr. **Vytautas Kubilius** – Lietuvos piliečių chartijos tarybos pirmininkas; dr. **Julius Šalkauskas** – "Santakos" klubo pirmininkas; prof. habil. dr. **Vytautas Šernas** – Žiemgalos draugijos prezidentas; **Leopoldas Tarakevičius** – diskusijų klubo "Gaublys" prezidentas; doc. habil. dr. **Alfonsas Vaišvila** – Lietuvos pilietinės bendruomenės centro tarybos pirmininkas
2002.I.30

• Kai turėsi apsispręsti, pasikiausk patarimo pareigos, o ne aistros. Kas tik gera pasaulyje padaryta, atlikta klausant pareigos balso, o kiek yra blogio, – tai savimeilės vaisiai. (J. B. Lacordaire)

Tarptautinio masto solistas, dainavęs Lietuvoje

Vienos operos solistas ir Vienos konservatorijos profesorius J. Nesterenko prisimena Lietuvą

Maskvos Didžiajame teatre po 17 metų pertraukos vėl dainavo solistas Jevgenijus Nesterenko, kurį teatro kritikai vadina F. Šaliapino pasekėju ir įpėdiniu. Dainavęs garsiausiose pasaulio scenose J. Nesterenko išgarsėjo įstabiu Boriso Godunovo vaidmeniu M. Musorgskio operoje *Borisas Godunovas.* Šį vaidmenį J. Nesterenko prieš 15 metų atliko Lietuvos valstybiniame operos ir baleto teatre. Tada prof. ir rež. Rimanto Sipario režisuotoje operoje, lietuvių žiūrovus žavėjo J. Nesterenko išgyventą nelaimingo kenčiančio caro vaidmuo.

J. Nesterenko, užkalbintas po G. Verdi operos "Nabucco" spektaklio (rež. M. Kisliarovas) Maskvos Didžiojo teatro užkulisiuose labai šiltai prisiminė lietuvių solistus – V. Daunorą, A. Stasiūnaitę, S. Dirsę ir legendinį Rimantą Siparį, kurio balsą ir vaidybinį talentą jis ypač šiltai vertino.

J. Nesterenko ne tik žino geriausius scenos meistrus, bet ir lietuvių literatūros bei meno žinovus. Žino mūsų grafikus, dailininkus ir rašytojus.

Pastaruoju metu J. Nesterenko, jau eilę metų gyvenantis Vienoje (Austrija), ypač daug dainuoja klasikiniuose pastatymuose ir ruošia jaunuosius dainininkus garsiojoje Vienos konservatorijoje. Įvairių tarptautinių apdovanojimų turintis solistas yra išleidęs ir prisiminimų knygą. O pasaulinę šlovę jam pelnė pirmas darbas su rež. B. Pakrovskiu M. Glinkos operoje "Ruslanas ir Liudmila". Ruslanas (J. Nesterenko) atnešė tarptautinį pripažinimą ir praskynė kelius į pasaulio scenas.

Valerija Dabrovolskytė

J. Nesterenko (viduryje) šventiko Zacharijo vaidmenyje D. Verdi operoje "Nabucco"

Lietuvos moterys, pasipuošusios tautiniais drabužiais ir su vėliava iškilmingoje šventėje
Nuotr. V. Kapočiaus

Amūro strėlių priedangoje

ANTANINA GARMUTĖ

Viename laikraštyje, keliuose numeriuose, buvo išspausdinta eilė laiškų iš kalėjimo. Savo neakivaizdinei – dar niekada neregėtai ir nesutiktai mylimajai rašė už kriminalinį nusikaltimą nuteistas kalinys. Nuoširdūs, išmąstyti jo laiškai atskleidė tokį gilų ir turtingą dvasinį žmogaus pasaulį, kad moteris "neatsilaikė" ir atsakė jam tuo pačiu. Amūro strėlės skriejo į abi puses. Laikraštis spausdino ir moters laiškus. Jie buvo ne mažiau nuoširdūs ir jautrūs. Beliko laukti, kada dvi širdys susijungs visam laikui. Gyvenimas abiem pasikeis. Moteris įgis patikimą gyvenimo draugą, o vyriškis, išėjęs iš kalėjimo, gal pirmąkart per savo amžėlį turės jaukius ir šiltus namus.

Neaiškiomis aplinkybėmis įvykdęs nusikaltimą, jis atkentėjo už savo tamsią praeitį, padarė išvadas ir daugiau – saugok Die! – nenusikals. Jų laukia graži kaip spalvotas sapnas ateitis…

Laiškų jiems ėmė nebepakakti. Reikėjo susitikti. Jis ėmė atsiprašinėti, kad negali paskambinti draugei – neturi mobiliojo telefono. O kalėjimo draugas – už ačiū – neleidžia pasinaudoti savuoju. Moteris išsiuntė pinigų telefono pokalbiams, vokams, ženklams ir kitokioms smulkmenoms. Bet telefono skambučio iš kalėjimo vis tiek nebuvo. Laiškai ėjo kaip ėję. Taiklusis Amūras laidė strėles toliau.

Moteris ryžosi. Nuvažiavo į kalėjimą. Čia įvyko atomazga. Kokia? Skaitytojas negalėjo jos numatyti. O moteris… Tai, ką ji išvydo, jai pakirto kojas, atėmė žadą. Subjekto, kurį ji pamatė, veide, jo kreivoje šypsenoje atsispindėjo tipiško nusikaltėlio – recidyvisto bruožai. Jo "intelektą" rodė vos kelios kalinių žargono frazės. Surezgti normalaus sakinio jis nemokėjo. Jokio laukto švelnumo ir nuoširdumo…

Laiškus rašė ne jis, jie buvo nupirkti čia pat, kalėjime iš tokiu būdu uždarbiaujančio rašeivos. Ši kūryba buvo skirta naivioms moterėlėms į spąstus įvilioti. Masalas. Šiuo atveju Amūro strėlės sulūžo ir savo tikslo nepasiekė. Moteris džiaugėsi laimingai ištrūkusi iš jai rezgamo tinklo.

Vis dėlto atsiranda merginų, kurios išteka už kalinių. Skyrybos tarp tokių santuokų siekia 95%.

Pokomunistinėje Lietuvoje kol kas gana sėkmingai veikia įvairaus plauko sukčiai. Jų aferas perprasti sunku. Pasinaudoti žmonių patiklumu ir naivumu sukčiams padeda jų neeilinė drąsa ir cinizmas. Prisimena rusų patarlė: nachališkumas – antra laimė. Deja, ir mūsuose, ji labai tinka.

Mūsų akyse prieš kelerius metus griuvo komerciniai bankai. Juos steigė neretai vos kelias klases baigę mechanikai, tekintojai, sandėlininkai, inžinieriai ir kiti plataus profilio sukčiai. Žlugo milijoninės žmonių lėšos. Išplaukė į užsienius. "Bankininkai" – ne visi! – atsėdėjo kalėjimuose, kurie primena ne Stalino lagerius, bet sanatorijas. Išėjo "uždirbę" milijonus, nes turtas buvo apdairiai užrašytas kitų asmenų vardu. Namai, primenantys Disneylando pasakų pilaites, išdygo didžiųjų miestų pašonėse ir net draustiniuose, gamtos rezervatuose.

O kokios įsisteigė "įdarbinimo" agentūros, faktiškai eksportuojančios lietuvaites prostitučių darbui į užsienį! Neaiškiomis aplinkybėmis dingusių žmonių skaičius Lietuvoje jau persirito per dešimtį tūkstančių (žiniasklaidos duomenimis). Ir ne Amūro strėlių paveiktos legalizuojasi prostitutės, fiktyviai ištekėdamos, pavyzdžiui, Vokietijoje. Amūru čia ir nekvepia.

Jauna lietuvaitė, pasipuošusi tautine apranga, tautinėje šventėje
Nuotr. V. Kapočiaus

Įvairios žinios

Suomijos aviacijos istorikai Kalevi Keskinen ir Kari Stenman yra išleidę daugiau kaip 20 *Suomijos aviacijos istorijos* tomų bei keletą kitų knygų ir albumų. *TŽ* pasiekė 9 psl. atspaudas *Suomijos aviacija žiemos kare,* iliustruotas istorinėmis nuotraukomis bei diagramomis. Pateikta daug informacijos apie Suomijos karą su Sovietų Sąjunga, pabrėžta, kad "oro pajėgos sugebėjo pakankamai sutrukdyti, susilpninti ir apriboti puolamąją sovietinių oro pajėgų veiklą". Straipsnį, paruoštą *Plieno sparnams,* iš anglų kalbos išvertė S. Štulas. **Inf.**

LEDAS REFRIGERATION
AIR CONDITIONING & APPLIANCES
Skambinti
R. Jareckui
Tel. 416-370-3539
arba 416-825-3328
(Nemokamai atvažiuoju įkainoti)

Knygų rišykla "SAMOGITIA" meniškai įriša knygas bei žurnalus
A. PLENYS
3333 Grassfire Cres., Mississauga, Ont. L4Y 3J8. Tel. (905) 625-2412

LAISVOJE TĖVYNĖJE

ATIDARYTA KLINIKA

LGTIC praneša, kad Vilniaus Antakalnio poliklinikoje atidarytas Bendrosios praktikos gydytojų skyrius, įrengtas Lietuvos sveikatos projekto lėšomis. Jame dirbs dvidešimt praktikuojančių gydytojų. Įrengta 10 bendrosios praktikos gydytojų, akušerijos ginekologijos, 6 slaugytojų, 3 procedūrų kabinetai, poilsio kambarys, pagalbinės patalpos, sanitarinius reikalavimus atitikantys ir pritaikyti pacientams su negalia tualetų kambariai. Antakalinio poliklinikoje lankosi apie 82,000 gyventojų. Pagal pirminės sveikatos priežiūros programą remonto darbai iš Pasaulio banko paskolos lėšų buvo pradėti 2001 m. pabaigoje. Darbų sąmatinė vertė – 248,388 lt. Ši programa bus vykdoma dar 4 metus, numatoma įrengti dar keletą bendrosios praktikos gydytojų kabinetų poliklinikoje ir kituose miesto rajonuose.

ALUS "VALDOVŲ RŪMAI"

Balandžio 11 d. Vilniaus miesto savivaldybės svečių kambaryje pasirašyta Valdovų rūmų paramos fondo ir AB "Vilniaus Tauras" paramos sutartis, rašo LGTIC. Pagal sutartį, "Vilniaus Taurui" bus suteikiama teisė gaminti specialų proginį alų "Valdovų rūmai" bei juo prekiauti. Įsipareigota nuo parduoto alaus nustatytą dalį lėšų pervesti Valdovų rūmų paramos fondui. Numatoma, kad per 2002 metus "Vilniaus Tauras" Valdovų rūmų paramos fondui gali pervesti apie 150,000 litų. PLB pirmininko V. Kamanto pranešimu, "Valdovų rūmų projektas...sistematingai ir gerai eina į priekį, vis daugiau žmonių prie jo prisideda. Vis daugiau lietuvių organizacijų ir biznio firmų tampa rėmėjais." VR paramos fondo steigėjų susirinkimas įvyko balandžio pabaigoje. Valdybos pirmininkas – Edmundas Kulikauskas.

TURIZMO POLICIJA

LGTIC žiniomis, Vilniaus savivaldybė ir sostinės policija imasi ypatingų priemonių tvarkai mieste palaikyti. Prasidedant vasaros sezonui, siekiant užtikrinti saugumą ir sustiprinti patruliavimą, "karščiausiuose" Vilniaus miesto taškuose pasirodys vadinamoji turizmo policija. Jos sėkmingai veiklai užtikrinti, Vilniaus miesto savivaldybė numato skirti keturis "motorolerius", o dar dviem naudosis savivaldybės Tvarkos palaikymo ir priežiūros skyriaus pareigūnai. Priemones padovanojo UAB "Krasta Auto", tačiau nepaaiškinta, kokia yra ši transporto priemonė.

OLANDŲ PARAMA

Olandijos žemkasių laivyno firma "Boskalis" padovanojo Lietuvos jūreivystės kolegijai daugiau kaip 100,000 litų vertės įrangą naujai daugialypės aplinkos klasei, kurioje yra 15 kompiuterių ir elektroninė biblioteka, skirta jūrininkų specialybės ir jūrinės anglų kalbos mokymui. Firma taip pat skyrė lėšų kompiuterių bei anglų kalbos mokymo klasių įrengimui Laivininkų mokykloje. Olandijos laivyno firma irgi priima studentus atlikti plaukiojimo praktiką. Pernai ją atliko 30 studentų, šiemet tiek pat bus atrinkta. Galima būtų jų priimti daugiau, bet kandidatai turi gerai mokėti angliškai. Todėl ir nuspręsta padovanoti kalbos žinių tobulinimosi techniką, rašo LGTIC.

VERSLO APLINKOS VERTINIMAI

LGTIC praneša, kad tarp trijų Baltijos valstybių verslo aplinką blogiausiai vertina Lietuvos prekybininkai. Statistikos departamento duomenimis, šių metų pradžioje Lietuvoje prekybos pasitikėjimo rodiklis sudarė – 7 punktus. Svarbiausiais veiksniais, ribojančiais prekybinių įmonių veiklą, Lietuvos prekybininkai laiko nepakankamą paklausą ir dideles išlaidas darbui. Šiemet sausio mėnesį Latvijoje prekybos pasitikėjimo rodiklis buvo aukščiausias ir sudarė 10 punktų, Estijoje buvo 2 punktai.

PROTESTAVO ŽALIEJI

Balandžiio 11 d. ekologinis klubas "Žvejonė" ir Lietuvos žaliųjų judėjimas prie Klaipėdos apskrities viršininko administracijos, surengė protesto vajų, kuriuo siekiama užkirsti kelią neteisėtam pajūrio miškų naudojimui, rašo LGTIC. Protestuoti susirinko apie 50-100 netikrais kirviais ir pjūklais apsiginklavusių žmonių. Jie siekė atkreipti visuomenės dėmesį į tai, kad Klaipėdos apskrities viršininko administracija neteisingai, kaip kompensaciją už turėtą žemę, skirsto pajūrio poilsio miškus. Įstatymuose numatyta, kad į valstybinius miškus 7 kilometrų pločio juostoje nuo Baltijos jūros ir Kuršių marių nuosavybė neatkuriama. Nepaisant to, iki šiol paruošta privatizavimui daugiau kaip 340 hektarų Šventosios girininkijos miškų. Nustačius pažeidimus, grąžinimo procesas šiuo metu sustabdytas.

PERKA LIETUVIŠKĄ MAISTĄ

Ūkio ministerijos atliktos praėjusių metų ūkio apžvalgos duomenimis, Lietuvos gyventojai daugiausia perka Lietuvoje pagamintus maisto produktus, tačiau kitas prekes dažniausiai renkasi užsienietiškas. 2001 metais vidaus rinkoje parduota 73% krašto įmonėse pagamintų maisto produktų ir tik 29% lietuviškų ne maisto prekių. Alkoholinių gėrimų rinkoje importuotos gamybos dalis nėra didelė, išskyrus vynuoginius vynus, tačiau skaičiuojant vienetais, tų gėrimų importas pernai padidėjo pusantro karto. **RSJ**

BPL Import/Export
SIUNTINIAI į LIETUVĄ
SKAMBINTI
Petras Brasas
(905) 545-8868

"Dievas teikia mums meilę, kad mylėtume tą, kurį Jis mums duoda"
Lougheed Funeral Home
Žmonės, kurie atjaučia kitus
Sudbury Ontario

Įvedu šildymo ir vėsinimo sistemą, atlieku visus taisymo ir skardos darbus
(Esu "Union Gas" atstovas)
Jurgis Jurgutis
Tel. 905 383-9026
154 Darlington Dr.
Hamilton, Ontario L9C 2M3

PĖDOS SPECIALISTAS
CHIROPODIST **ROBERTAS NEKRAŠAS,** M.D., D.CH.
- KULNO SKAUSMAI
- PĖDOS SKAUSMAI
- PIRŠTŲ DEFORMACIJOS
- NAGŲ DEFORMACIJOS IR GRYBELINIAI SUSIRGIMAI
- ĮAUGĘ NAGAI
- VIETINĖ NEJAUTRA IR CHIRURGINIS GYDYMAS
- SENIORŲ PĖDŲ PRIEŽIŪRA
- VAIKŲ EISENOS NESKLANDUMAI
- PLOKŠČIAPĖDYSTĖ IR EISENOS SUTRIKIMAI
- PĖDOS DEFORMACIJŲ TAISYMAS ORTOPEDINIAIS INDĖKLAIS
- PRIIMAME VISUS PLANINIUS DRAUDIMUS
- STERILŪS ĮRANKIAI

PRIIMAME LIGONIUS TRIJOSE JUMS PATOGIOSE VIETOSE:
✗ ANCASTER, 352 WILSON ST. E. TEL 648-9176
✗ HAMILTON, 609 UPPER JAMES ST. TEL 388-3541
✗ HAMILTON, 255 MAIN ST. W. TEL 523-7944

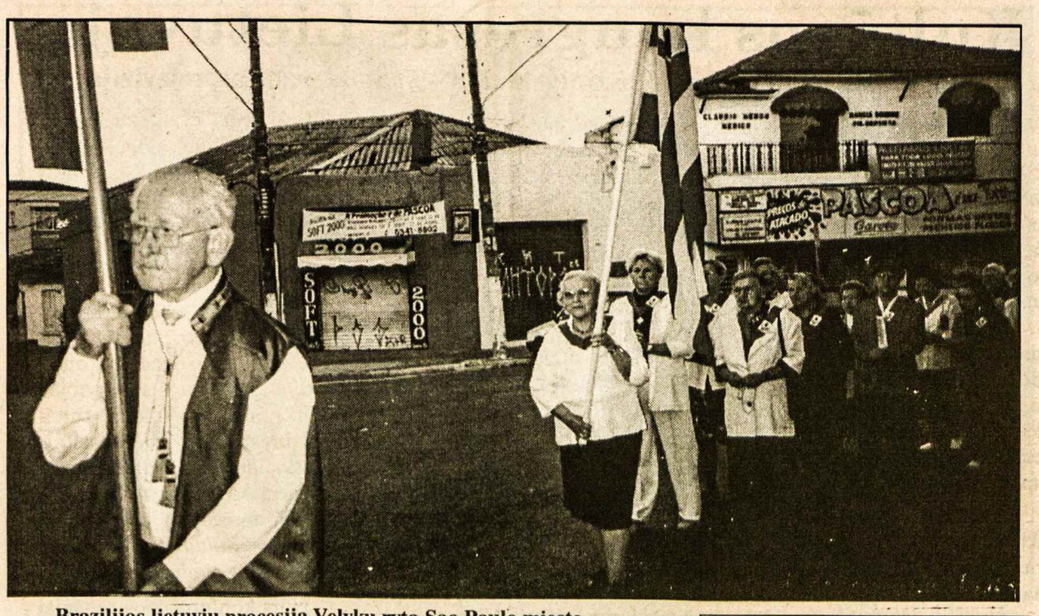

Brazilijos lietuvių procesija Velykų rytą Sao Paulo mieste

Atsisveikinant su a.a. R. Bagdonu

Jam gyvenimo saulė patekėjo 1925 m. rugsėjo 8 d. Kauno Žaliakalnyje, o staiga nusileido 2002 m. balandžio 9 d. Hamilton, Ont. – pasibaigė a.a. Rimo Bagdono įdomaus gyvenimo kelias.

Mes praradome savo šeimos vyrą, tėvelį, senelį, prosenelį. Jis buvo Rimas, tėvelis; kitiems jisai buvo Jack; savo vaikaičiui buvo "Opa", o man – "Pops". Vis galvojau, ką jis šiandien apie save parašytų? Tie, kurie jį gerai pažinojo, žino, kad jis visą savo gyvenimą daug valandų praleido rašydamas. O tie, kurie jį pažinojo "Dofasco" firmoje, laikė jį sumaniu ir darbščiu žmogumi. Jis gerai išmanė apie *blast furnaces* ir *coke ovens.* Firmos reikalais daug kartų buvo siųstas į Europą ir du kartus į Japoniją. Su Kanados delegacija 1976 m. lankėsi Maskvoje. Ten būnant, jam pavyko gauti leidimą nuvykti į Vilnių ir po daugelio metų susitikti su mama ir seserimi.

Kai augau tėvų namuose, vis sakydavau, kad tėvelis turėtų mums parašyti knygą apie savo gyvenimą. Ir jis tai padarė – tai buvo Bagdonų šeimos istorija prieš karą. Jis tarp kitko rašė: "Prie to kryžiaus aš atsisveikinau su mama, atsiklaupiau, ir mama man ant kaklo uždėjo mažą auksinės spalvos Aušros Vartų Marijos medalikėlį". Kiek pavažiavęs "sušukau – Mama, aš dar grįžiu! Tai buvo 1944 m. liepos 15 d.". O 1948 m. gegužės mėnesį į Sibirą buvo išvežtos tėvo mama, sesutės Renė ir Živilė. Tremtyje jos išvargo 20 metų.

Atsisveikiname su Rimu. Prisiminkime jo gyvenimą, šypseną, meilę muzikai ir šokiui. Jis skambino pianinu, grojo akordeonu, smuikavo, Lietuvoje šoko tautinius šokius, buvo sportininkas, žaidė krepšinį Vokietijos "Šarūno" komandoje, kuri tuoj po karo buvo laimėjusi Europos čempionatą. Iš Vokietijos atvyko į Kanados Sudbury, Ont., vargonavo per lietuvių pamaldas. Kai persikėlė gyventi į Hamiltoną, Ont., buvo išrinktas KLB tos apylinkės pirmininku.

A.a. RIMAS BAGDONAS

Rėmė skautus, talkino tautiečiams įvairiuose darbuose ir reikaluose, mokėjo vokiečių, rusų ir anglų kalbas. Prisiminkime velionį, kuris į Kanadą atvažiavo 1947 m. lapkričio 15 d. turėdamas kišenėje tik 10 centų. Atsisveikiname prisimindami ir jo mylimiausią dainą *Stoviu aš parimus...* Ačiū tau už viską, labanaktis...

Nuliūdusi duktė, skausme pasilikę visi šeimos nariai

*

Velionis Lietuvoje baigė Kauno "Aušros" berniukų gimnaziją, Vokietijos Braunšveige po karo studijavo inžineriją, reiškėsi sportiniame gyvenime. Sukūręs šeimą su žmona Regina, skaučių veikėja, užaugino dvi dukras ir sūnų, susilaukė vaikaičių. Velionis bendradarbiavo ir *Tėviškės žiburiuose* rašydamas trumpas aktualaus gyvenimo apybraižas. **S.**

Lietuvių kalbos kursai Kaune

Lietuvių kalbos ir kultūros vasaros kursai Kaune, Vytauto Didžiojo universitete, pradėjo veikti 1999 m. vasarą. Šiais metais nuo liepos 23 iki rugpjūčio 20 d.d., trijų lygių kalbos kursai vyks kasdien nuo 9 v.r. iki 1 v.p.p. Po pietų būna paskaitos anglų arba lietuvių kalba istorijos, politikos, ekonomikos, kultūros bei meno temomis.

Rengiamos išvykos į istorines Kauno vietas, muziejus, taip pat į Vilnių, Trakus, Palangą, Šiaulius ir kitas vietoves.

Kursų kaina – 525 eurų arba 1800 Lt. Registracijos mokestis – 30 eurų, arba 100 Lt. Registruotis galima iki birželio 24 d. Priimami 18 m. amžiaus ir vyresni. Registracijos mokestis siunčiamas su registracijos lapu. Mokestį už kursus reikia sumokėti pirmos vasaros kursų savaitės metu. Registracijos formą galima rasti interneto puslapyje adresu www.vdu.lt/lkkvk, arba kreiptis į Tarptautinių ryšių skyrių, VDU, Donelaičio 58, LT-3000 Kaunas. Telefonas +370 7 323294, faksas +370 7 323296. Baltistikos studijų koordinatorė – Asta Ambrasaitė.

Vasaros kursų dalyviai gali pasirinkti gyventi studentų bendrabutyje (kaina 35-46 EUR /120-160Lt), nuomotis kambarį arba butą (nuoma – 232-348 EUR/800-1200Lt), kurį kursų rengėjai padeda surasti.

Vietinio transporto, maisto ir kitos išlaidos per mėnesį gali sudaryti dar 174 EUR/600Lt. Kursų metu galima naudotis universiteto biblioteka ir kompiuteriais. Dalyviams suteikiama galimybė turėti el.pašto adresą VDU. **Inf.**

Išvyka pas karmelites Paštuvoje

Tą rytą Marijampolės senelių globos namų direktorė S. Požarskienė ne tik skyrė autobusėlį mūsų aštuonetui vykti į rekolekcijas Paštuvoje, bet ir pati sėdo prie vairo. Ties Batniava pavijome pilną maldininkių autobusėlį, kurį vairavo Mažosios bazilikos vargonininkas M. Radzevičius.

Nelyginant gulbė subaltavo daugiaaukštis basųjų karmeličių vienuolynas. Viską palikę asfaltuotame kiemelyje, nuskubėjome į erdvią modernią koplyčią. Seselės su baltais apsiaustais ant savo tamsių abitų jau skendėjo mąstymuose. Tik pasauliečiams leidžiamoje dalyje su suolais be atlošų pasekėme mielu pavyzdžiu. Po šv. Mišių dar skambėjo seselių psalmės, garsiai skaitomos maldos. Mėginome ir mes jungtis.

Netrukus buvome apgyvendinti ir pakviesti pusryčių pusrūsyje su panašiu į švedišką savitarnos stalu. Čia viskuo rūpinosi ta pati seselė, kuri skirstė kambarius. Visos kitos maitinasi bei gyvena joms skirtoje pastato dalyje. Maistą gamina kasdien vis kita seselė. Tiekimu rūpinasi vyriausioji, vairuojanti automobilį.

Susipažinę su dienotvarke, ėjome į susitikimą su sesele Terese. Ji supažindino su vidaus tvarka, tikslais, ordino bei Paštuvos istorija. Šį vienuolyną įsteigė lietuviško kraujo turinti vyriausioji Kūdikėlio Jėzaus sesuo Marija Juozapa iš Airijos. Tam labai pritarė a.a. kardinolas V. Sladkevičius. Kol buvo statomas naujasis korpusas, seselės galudėsi klebonijoje, kuri ir dabar laukia naujo parapijos administratoriaus.

Vienuolių paskirtis – tyloje bendrauti su Dievu ir Jam tarnauti. Ne veltui visur koridoriuose užrašai: "Tyla" ir "Klauzūra" (įeiti galima tik seselėms). Visa tai kėlė ir mūsų dvasią. Daiktėjantį pasaulį pamiršti labai padėjo ir kas 6 valandas klūpant giedamas *Viešpaties angelas,* mintys iš rinkinių *Dievo tautos liturginės valandos, liturginis maldynas, Psalmynas, Romos Katalikų apeigynas.*

Stengėmės susikaupti, mąstyti apie mūsų Viešpaties kančią. Pavyko susipažinti su aplinka, kapinėmis aplink jaukią medinę šventovę, arti kurios kapas – milžinkapis baudžiauninkų dalią supratusiam grafui I. Karpiui (1780 – 1809). Lovose radome pūkinę patalynę.

Iš ryto jungėmės su Eucharistiniu Jėzumi šv. Mišiose, kurias čia aukoja Kulautuvos klebonas kun. J. Katulis, SJ. Apėjome Kryžiaus kelią, palikome auką, padėkojome už sielų turtinimą. Vyriausioji kiekvienam įteikė savo nuotrauką bei Dievo Motinos paveikslą. Atsisveikinome seseles prie patvinusio Nemuno. Jos pasiruošusios visus maloniai priimti.

Jeronimas Šalčiūnas

Hamilton, Ont.

A.a. RIMUI BAGDONUI mirus, reikšdami užuojautą jo šeimai, "Vaiko tėviškės namams" aukojo: $30 – J. ir V. Pilkauskai; $20 – R. Choromanskytė; $10 – M. Vaitonienė. **KLKM dr-jos Hamiltono sk.**

RE/MAX FOUR SEASONS REALTY LIMITED
Member Broker, 67 First Street Collingwood, Ontario L9Y 1A2
Parduodant, perkant ar tik dėl informacijos apie namus, vasarnamius, ūkius, žemes Wasagos, Staynerio ir Collingwoodo apylinkėse kreipkitės į

Angelę Šalvaitytę, B.A.,
pirkimo ir pardavimo atstovę.
Ji mielai jums patarnaus.
Darbo tel. 705-445-8500
Namų tel. 705-429-6428
Elektroninis paštas: angie@angiesalvaitis.com
Tinklavietė: www.homesgeorgianbay.com

SU ŠTURMU
SIUNTINIAI Į LIETUVĄ
LĖKTUVU arba LAIVU
905 • 271 • 8781
PETRAS ŠTURMAS
Paėmimas iš namų pagal susitarimą iš Toronto, Hamiltono, Niagara Falls, Londono, Wasaga Beach apylinkių

LIETUVIAI PASAULYJE

JA Valstybės

Niujorko lietuviai Vasario 16-tąją šventė sekmadienį, vasario 17. Pamaldos vyko Atsimainymo parapijos šventovėje. Mišias koncelebravo vysk. P. Baltakis, OFM, klebonas kun. J. T. Roney ir vikaras kun. V. Volertas. Po pamaldų parapijos salėje vyko vaišės, paruoštos Lietuvos vyčių 110 kuopos narių. Minėjimo programai persikelta į Union Congregational parapijos salę Richmond Hill vietovėje, gausiai lietuvių apgyventoje apylinkėje. Minėjimą surengė LB Niujorko apygardos valdyba, Tautos fondas ir Amerikos lietuvių tarybos nariai. Jį įvadiniu žodžiu pradėjo LB Niujorko apygardos valdybos pirm. dr. G. Kumpikaitė. Invokaciją sukalbėjo vysk. P. Baltakis, OFM. Sveikinimo žodį tarė Lietuvos gen. konsulas Niujorke dr. R. Morkvėnas. P. Balys perskaitė Vasario 16-tosios Nepriklausomybės atstatymo aktą, o V. Morkvėnienė – Kovo 11-tos aktą. Minėjime dalyvavo Niujorko miesto ir valstybės atstovai, perskaitydami savo sveikinimus bei proklamacijas. Pagrindinę kalbą pasakė dr. E. Vaišnienė. Meninę programą atliko muzikai iš Lietuvos: pianistas Aidas Puodžiūnas, studijuojantis Juilliard muzikos mokykloje Niujorke, ir jo brolis smuikininkas Dainius Puodžiūnas, studijuojantis Bostono universitete. Publikos buvo gerai įvertinti ir palydėti ilgais plojimais. Po minėjimo pasivaišinta skanėstais ir kava. (*Darbininkas* 2002 kovo mėn. laida)

Australija

Vasario 16-tosios šventę Melburno lietuviai minėjo sekmadienį, vasario 17. Mišias Švč. Marijos Jūrų Žvaigždės šventovėje atnašavo klebonas kun. E. Arnašius ir kun. J. Petrauskas. Pamaldose organizuotai su vėliavomis dalyvavo šauliai, skautai, ramovėnai ir katalikių moterų draugijos narės. Giedojo parapijos choras. Minėjimas vyko Lietuvių Namuose, vadovaujant D. Lynikienei. Įžanginį žodį tarė LB Melburno apylinkės valdybos pirm. dr. P. Kabaila, invokaciją sukalbėjo kun. E. Arnašius, sveikinimo žodį tarė Lietuvos garbės konsulas A. Žilinskas. Paskaitą skaitė A. Karazijienė, suminėdama visus Nepriklausomybės atstatymo akto signatarus ir apibūdindama jų likimus. Australijos lietuvių fondo pirm. A. Šimkus įteikė jaunimui premijas už rašinius, pasirodžiusius *Tėviškės aiduose.* Apdovanoti piniginėmis premijomis ir lietuvių mokyklą baigę mokiniai: L. Zareckaitė, N. Skeivytė ir R. Stakus. Meninę programą atliko "Gintaro" ansamblio šokėjai, vadovaujami D. Antanaitienės, sušokdami tris tautinius šokius. "Dainos sambūris", vadovaujamas B. Prašmutaitės, akompanuojant Z. Prašmutaitei, padainavo tris dainas: *Atsisveikinimas su giria, Jūra* ir *Dievo dovana.* Minėjimas baigtas Tautos himnu. (*Mūsų pastogė* 2002 m. 10 nr.).

Isoldai Požėlaitei-Davis, švenčiant Vasario 16-tąją (vasario 17 d.) Sidnio mieste, Lietuvos gen. garbės konsulas Viktoras Šliteris įteikė DLK Gedimino ordiną. Lietuvos prezidento Valdo Adamkaus dekretu šis ordinas žinomai Australijos lietuvių veikėjai paskirtas už nuopelnus, remiant Lietuvos švietimą, ypač mokyklas. I. Požėlaitė-Davis daug kartų į Lietuvą yra nuvežusi premijų bei dovanų ir iš geradarių gautos stambios finansinės paramos.

Belgija

Belgijos LB metiniame susirinkime išrinkta tokios sudėties valdyba: pirm. A. Norienė, dr. D. Oliškevičius, R. Pauliukovaitė-Sorolea, R. Januškaitė, K. Bradaitė, Rita ir Natalija Vaesen. Bendruomenė pamažu auga, pasipildydama naujais nariais, atvykusiais iš Lietuvos. Artėjant Lietuvos įstojimui į Europos sąjungą, didėja Lietuvos diplomatų tarnyba (Briuselis - Europos sąjungos sostinė). Užtinkamos lietuviškos pavardės Briuselio, Liuveno ir Gento universitetuose. LB valdyba įsteigė lietuvišką kavinę. Kartą per mėnesį lietuviai renkasi šioje kavinėje pabendrauti. Praėjusių metų Kalėdas lietuviai šventė senajame Liuvene. Susitikimas pradėtas Mišiomis vienoje katalikų šventovėje. Belgijos lietuviai pasigenda lietuvio kunigo. Po Mišių buvo pasiūlyta pasivaikščioti po įdomų senamiestį. Liuvenas yra gilių universitetinių tradicijų miestas, lyginamas su Anglijos Oksfordu. Pagrindinė šventės dalis buvo vakaronė su gausiomis suneštinėmis vaišėmis, karštu vynu, šokiais ir žaidimais. Vakaronę pradėjo PLB valdybos pirm. Aurelija Norienė, pakviesdama pasidalinti kalėdaičiais (plotkelėmis). Vaikai sulaukė ir Kalėdų senelio, kuris juos apdovanojo saldumynais. Jaunimas pasinėrė į šokius, o senesnieji šnekučiavosi prie šventiškai papuoštų stalų. (*Pasaulio lietuvis* 2002 m. 3 nr.)

Lenkija

Vasario 16-tosios minėjimą Seinuose surengė Lietuvos konsulas šiame mieste J. Kindurys. Jame dalyvavo svečiai B. Makauskas, Pasaulio lietuvių bendruomenės vicepirmininkas, Elko vyskupas E. Samsel, Seinų viršaitis M. Luto, Seinų miesto ir valsčiaus atstovai. Pats konsulas pasakė kalbą, pirmiausia pažymėdamas, kad lietuviai švenčia tris valstybingumo bei nepriklausomybės simbolius reiškiančias šventes: Mindaugo karūnavimo dieną, Vasario 16-tąją ir Kovo 11-tąją. Pirmoje šventėje prisimenamas pirmas Lietuvos valstybės pripažinimas europiniu mastu, 1918 m. vasario 16 d. atstatyta moderni Lietuvos valstybė, o 1990 m. kovo 11 d. Lietuva išsilaisvino iš sovietinės okupacijos. Senovinė Lietuva ypač pasižymėjusi teisinėje srityje, sukūrusi Lietuvos statutą, esantį deimančiuku europinės teisėtvarkos tradicijoje. Suminėjo tautinį siekimą, atgimimą ir žūtbūtines kovas praėjusiame šimtmetyje. Dabar Lietuva kurianti savarankišką gyvenimą, puoselėdama gerus santykius su kaimyninėmis valstybėmis, tarp jų ir Lenkija. Meninę programą atliko ansamblis "Runga" iš Elektrėnų, tapęs 2001-mųjų metų konkurso "Duokim garo" laimėtoju. (*Aušra* 2002 m. 4 nr.)

Varšuvoje gyvenantys, dirbantys ir studijuojantys lietuviai Kovo 11-tąją šventė pamaldomis Šv. Onos šventovės koplyčioje ir minėjimu Lietuvių būstinėje "Lituanika". Jame paskaitą skaitė Lenkijos lietuvių draugijos Varšuvos skyriaus pirm. B. Makauskaitė. Lietuvos konsulas Varšuvoje G. Mackelis įteikė Lietuvos pilietybę gavusiems Lietuvos pasus Laisvosios Europos radijos korespondentei Varšuvoje Ž. Makauskienei ir jos vyrui – Lenkijos mokslų akademijos istorijos instituto moksliniam bendradarbiui Br. Makauskui. Minėjime dalyvavo ir Lietuvos ambasadorius Lenkijoje D. Degutis.

J. Andr.

Pirmasis lietuvių bankelis Kanadoje, įsikūręs nuosavuose namuose –
"TALKA" LIETUVIŲ KREDITO KOOPERATYVAS
830 Main Street East, Hamilton, Ontario L8M 1L6
Tel. 905 544-7125
Darbo valandos: pirmadieniais, antradieniais ir ketvirtadieniais – nuo 9 v. ryto iki 5 v.p.p., trečiadieniais – nuo 9 v. ryto iki 1 v.p.p., penktadieniais – nuo 9 v. ryto iki 7 valandos vakaro, šeštadieniais – nuo 9 v. ryto iki 12 v. dienos. Liepos ir rugpjūčio mėnesiais šeštadieniais uždaryta.
AKTYVAI PER 43 MILIJONUS DOLERIŲ

MOKAME UŽ:		PASKOLAS	
kasd. pal. čekių sąsk. iki	0.75%	Asmenines nuo	6.50%
santaupas	1.00%	nekiln. turto 1 m.	5.30%
kasd. pal. taupymo sąsk.	0.75%		
INDĖLIAI:			
90 dienų indėlius	1.25%		
180 dienų indėlius	1.25%		
1 m. term. indėlius	1.90%		
2 m. term. indėlius	3.10%		
3 m. term. indėlius	3.35%		
4 m. term. indėlius	4.10%		
5 m. term. indėlius	4.60%		
RRSP ir RRIF (Variable)	1.00%		
1 m. ind.	2.35%		
2 m. ind.	3.35%		
3 m. ind.	3.60%		
4 m. ind.	4.35%		
5 m. ind.	4.85%		

- *Nemokami čekių sąskaitų apmokėjimai.*
- *Narių santaupos apdraustos TALKOS atsargos kapitalu 3 mil. dol. ir Kanados valdžios iki $100,000.00 sumos draudimu*

Sekite kasdieninę informaciją apie procentus "Talkoje"
MASTER CARD KREDITO KORTELĖ – INTERAC KORTELĖ
TINKLALAPIS: www.talka.net

Kino juostoje - diplomatas Dambrava

VIDMANTAS VALIUŠAITIS

Lietuvos televizija balandžio 10 parodė 45 min. trukmės televizijos filmą *Ambasadorius*. Tai dokumentinė juosta apie Lietuvos nepaprastą ir įgaliotąjį ambasadorių Ispanijos karalystei Vytautą Dambravą. Filmą sukūrė režisierius Tomas Ribaitis, scenarijaus autorius – Stasys Kašauskas.

Filme ryškinama ambasadoriaus asmenybė, jo dramatiška gyvenimo istorija, didelis ir platus veiklos baras, įspūdinga diplomatinio darbo patirtis, tarnaujant Jungtinėms Valstijoms ir nepriklausomai Lietuvai. Lietuva neturi kito ambasadoriaus, kuris savo profesine patirtimi prilygtų V. Dambravai. Jo gyvenimo kelias atkurtas iš mozaikiškai sumontuotų epizodų, kuriuose persipina paties ambasadoriaus pasakojimai su kitų jį pažįstančių asmenų pasakojimais bei asmenybės apibūdinimais, taip pat – istoriniais dokumentiniais kadrais. Tarp filme pasirodžiusių asmenybių – prezidentas ir dabartinis Lietuvos premjeras Algirdas Brazauskas, atkuriamojo seimo pirmininkas Vytautas Landsbergis, buvęs užsienio reikalų ministeris Povilas Gylys, žinomi išeivijos visuomenės veikėjai Antanas Rudis, Juozas Kojelis, diplomato broliai, sesuo, mokslo draugai ir kt.

Juosta *Ambasadorius* sukurta rūpestingai, atsakingai, su atsidėjimu ir pagarba filmo herojui. Ji atskleidžia stiprią, kūrybingą, veiklią, savo kraštui išskirtinai įsipareigojusią asmenybę. O šalia to – dar ir jautrų, kilnų, spontanišką ir atvirą žmogų.

Filmo pasirodymas TV ekrane – tai savotiška moralinė kompensacija ambasadoriui ir jį asmeniškai pažįstančių žmonių ratui po to, kai praėjusių metų pabaigoje ir šių metų pradžioje Lietuvos spaudoje per nesusipratimą buvo pasirodę keletas straipsnių, klaidingai interpretavusių ambasadoriaus kalbą metinėje diplomatų konferencijoje Lietuvoje Kalėdų išvakarėse.

"Koks turėtų būti idealus Lietuvos ambasadorius?", – Lietuvos prezidento, seimo pirmininko ir premjero akivaizdoje 2001 gruodžio 17 Vilniuje retoriškai klausė V. Dambrava ir su jam būdingu žaismingumu ir humoro jausmu dėstė: "Pirmąjį surašytą idealaus valstybės diplomato atstovo apibūdinimą randame XVI š. išleistoje knygoje *De Legato,* kurioje, anot kalbėtojo, idealus ambasadorius 'turi suprasti Aristotelį ir Platoną, išmanyti teologiją, turi būti matematikos, architektūros ir muzikos ekspertas, geras poezijos žinovas, turi kalbėti ir rašyti lotyniškai, mokėti graikų, ispanų, prancūzų, vokiečių ir turkų kalbas. Turi žinoti istoriją, nusimanyti apie geografiją ir, aišku, būti politinis ekspertas, sugebantis išsipainioti iš kebliausių situacijų, teisingai naudodamas dialektinį metodą'".

Negana to. Išstudijavęs istorinius analus, V. Dambrava dar pastebėjo, kad Olandijon ar Vokietijon siunčiamiems atstovams buvo keliamas dar ir kitas reikalavimas – "būti pajėgiems daug išgerti ir išsilaikyti ant kojų".

Kai kas nesuprato ambasadoriaus inteligencijos bei potekstės, jo žodžius priėmė už gryną pinigą ir pasipiktino: vyriausias amžiumi ambasadorius vadovaujasi XVI a. diplomatijos vadovėliais, pageidauja matyti Lietuvos diplomatinį korpusą, kalbantį turkiškai ir siūlo pasitikrinti savo atitikimą pareigoms pajėgumu gerti praktiškai neribotais kiekiais ir neprarasti pusiausvyros... Tai buvo ženklas, kaip vis dėlto atsargiai Lietuvoje reikia juokauti, nes žmonės čia neįpratę prie humoro, iš kurio juokiasi britai.

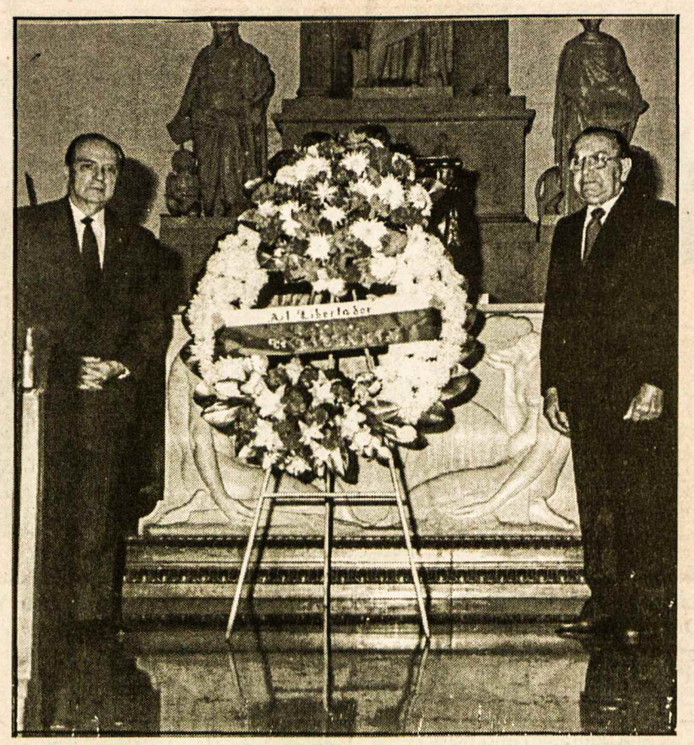

Anuomet (1994), kai ambasadorius dr. V. A. Dambrava (kairėje), darbavosi Venezueloje. Valstybės panteone Vasario 16-tosios šventėje specialiu vainiku buvo pagerbtas krašto išlaisvintojas Simon Bolivar. Dešinėje – inž. Br. Deveikis

Maskvos Didžiojo teatro scenoje ne kartą dainavę menininkai – A. KOTOVA (mezzo sopranas) ir S. M. POLIŠČIUKAS (bosas)

Lietuvių kilmės muzikologas

Rusijos menotyros ir muzikologijos akademijos rektorius lietuvis

S. M. Poliščiukas Vitoldas yra senų lietuvių kunigaikščių ir Vytauto giminės palikuonis. "Mano kraujuje nėra net rusiško kraujo, – sako Sergėjus Poliščiukas Vitoldas, – norėčiau savo giminės pasididžiavimui Lietuvos didžiajam kunigaikščiui Vytautui Lietuvoje pastatyti paminklą".

Sergėjus yra baigęs du universitetus. Iš pradžių įsigijo restauratoriaus profesiją universitete, o vėliau baigė solinio dainavimo studijas. Gražaus, stiprausboso savininką netrukus pastebėjo Maskvos Didžiojo teatro vadovai ir pakvietė lietuviškos kilmės dainininką dainuoti didžiausio Sovietų Sąjungos teatro scenoje.

Tačiau netrukus jauną ir gabų solistą prisiviliojo Prahos opera. S. M. Poliščiuko tėvas taip pat iš buvusios Lietuvos didžiosios kunigaikštystės teritorijos, Gudijoje esančių lietuviškų salų, kur ir šiandien gyventojai kalba lietuviškai ir yra katalikai.

S. M. Poliščiukas apgynęs daktaro laipsnį iš dailės istorijos, ruošiasi savo akademijos patalpose atidaryti galeriją jaunų talentingų dailininkų ir skulptorių darbams. "Kur bebūčiau, visada jaučiuosi kitoks, nei dauguma Maskvos gyventojų, – pasakoja akademijos rektorius. – Gaudau kiekvieną žinutę apie Lietuvą. Sausio 11 d. laikiau sugniaužęs kumščius ir išgyvenau dėl agresijos aukų. Lietuviai darbštūs ir geri žmonės. Šalis atsigaus iš didžiosios depresijos ir atsities".

S. M. Poliščiukas norėtų padėti lietuviams menininkams, kurie norėtų įsijungti į platesnį Maskvos lietuvių bendruomenės sąjūdį. Reikia tik noro ir iniciatyvos. Žmogus gyvas, anot rektoriaus, kol jo dvasia neriasi gėrio ir grožio idealų link.

"Esu giliai tikintis žmogus ir manau, kad menas, muzika yra taip pat šventovė", – pasakojo Sergėjus. "Ar Jūs matėte meno mokyklų, konservatorijų absolventus kriminalinėse kronikose? Ne! Aš taip pat tokių nesutikau".

Nikolė Kimaitė

Atsiųsta paminėti

PSALMYNAS. Vertė iš hebrajų kalbos, įvadą ir paaiškinimus parašė prel. prof. **Antanas Rubšys**. Poetinę psalmyno kalbą tikslino poetė Aldona Puišytė, viršelio dailininkas – Alfonsas Žilius. Išleido *Katalikų pasaulis*. (Domininkonų g. 6, Vilnius 2001). Tiražas – 1700 egz. Spausdino UAB Adomo Jakšto spaustuvė Kaišiadoryse. Vilnius 2002 m., 284 psl.

Įvadiniame žodyje kardinolas Audrys Juozas Bačkis rašo: "Naujasis Psalmynas – dovana visai Dievo tautai. Tikimės, kad krikščionys mielai ją naudos ir asmeniškai melsdamiesi, ir rūpindamiesi liturgija sielovadoje. Muzikos kūrėjai galės šiuolaikiškai prakalbinti lietuviškus psalmių žodžius, pritaikydami juos giedojimui. Tegul ši knyga tampa jūsų kasdienybės dalimi, tegul ji įkvėpia jūsų maldas ir lydi jūsų darbus. Tepadeda pažinti Kūrėjo ir savo pačių širdis".

PENSININKAS, 1-02 (XVIII metai). Redaktorius – Karolis Milnovaitis. Administratorė – Elena Sirutienė. Leidėjas – JAV LB socialinių reikalų taryba (2711 W. 71 Street, Chicago, IL 60629, USA). Metinė prenumerata JAV – 15 dol., Kanadoje ir kitur – 25 JAV dol.

Tautos garbė

Tu išdidi buvai, kai Tave varžė pančiai,
Kai tavo sūnūs kraujuose gulėjo.
Pilnais vagonais vežė šiaurėn – kančiai,
Už tai, kad jie Tave labai mylėjo.

Nepajėgė Tavo vaikams surišti rankų,
Nes juos dvasia Pilėnų ėmė šaukti.
Didvyriškai jie gulėsi po tankais!
Ar gali kas pasauly tiek išaugti?

O, Viešpatie, ar buvo mums kovot tiek verta,
Kad laisvę vėl galėtumėm atgauti,
Nes viskas nuniokota, išvogta, pragerta,
Liko troškimas – plėšti ir apgauti.

Tu, Viešpatie, apšviesk aptemdytą mūs protą,
Prikelk tautos mums šlovę vėl iš kapo.
Išmokyk saugot laisvę krauju iškovotą,
Tegul pasaulis ją garbingą mato.

Ąžuolas prie vienkiemio

Žaibų, perkūnų degintas, trankytas,
Tu nepabūgai vėtrų ir audrų.
Dėl to tu ąžuolu ir pavadintas,
Nes nebėra vardų galingesnių.

Nes tu esi kančių čia daug patyręs,
Kaip šeimininkai sodybėlės šios,
Bet tu vis stovi stipriai atsispyręs,
Tartum karys po priesaikos šventos.

Juk buvo čia labai graži sodyba,
Čia buvo sodas, prūdas, šulinys,
Tik nutarė štai kolūkio valdyba,
Ir liko vien tik tavo šlamesys.

Žlegėjo, cypė vikšrai "staliniečių",
Vaitojo medžiai, verkė pastatai.
Ir iš sodybos nieko nebeliko,
Tik vienas tu paminklu čia likai.

Stasys Ramanauskas

Toronto Maironio mokyklos vaikų darželio mokytoja V. Valiulienė Lietuvių kultūros muziejuje Anapilyje aiškina vaikams mokinių darbelius Lietuvos tema

Nuotr. R. Bumbulytės-Dornfeld

Klasikinė opera Čikagoje

Gegužės 12 d. matysime G. Donizetti *Lucia di Lammermoor*

EDVARDAS ŠULAITIS

Čikagos lietuvių operos kolektyvas savo 46-jo veiklos sezono apvainikavimui stato vieną iš pasaulinio garso kūrinių – G. Donizetti *Lucia di Lammermoor.*

Šios operos pastatymas – jau antrasis ČLO veikloje. Pirmasis įvyko 1979-jų pavasarį, kai Marijos aukšt. mokyklos auditorijoje Marquette Park buvo suvaidainti trys spektakliai.

Čia matysime tą patį dirigentą Alvydą Vasaitį ir šalutinio vaidmens atlikėją Julių Savrimą. Pagrindinių vaidmenų atlikėjai 1979 m.: Gina Čapkauskienė ir Stefan Wicek jau yra iškeliavę amžinybėn. Kiti tų metų pastatymo solistai – Jonas Vaznelis, Algirdas Brazis ir Roma Mastienė ČLO veikloje jau senokai nedalyvauja. Iš tuomet operos chore buvusių 56 choristų šį kartą girdėsime tik 12. Tačiau gerai, kad pasitraukusiųjų vietas užima nauji, jauni žmonės.

Svečiai solistai iš Lietuvos

Šios operos solistų gretose matysime bei girdėsime svečius iš Lietuvos. Pagrindinį moters vaidmenį šiemet atliks Irena Zalenkauskaitė-Brazauskienė, kuri nuo 1992 m. dainuoja Lietuvos operos ir baleto teatre Vilniuje. Ji yra plačiai koncertavusi ir užsienyje. Be to, yra pasirodžiusi ir Latvijos valstybinėje operoje Rygoje G. Verdi operos *Kaukių balius* pastatyme.

Kitas solistas iš Lietuvos – Jonas Valuckas, dainuojantis nuo 1977-jų. Jis yra sukūręs apie 90 operos vaidmenų.

Taip pat iš Lietuvos: Audrius Rubežius, Arūnas Malikėnas ir Liudas Norvaiša. Jie yra pasirodę ir ankstesniuose ČLO kolektyvo pastatymuose.

Tenoras Rubežius prieš porą metų sėkmingai atliko Alfredo vaidmenį ČLO statytoje G. Verdi *Traviatoje.* Baritonas A. Malikėnas 1998-siais Čikagoje pasirodė J. Strauso *Čigonų barono* operoje.

Bosas L. Norvaiša ilgiausiai bendrauja su čikagiečių kolektyvu. Šis solistas pirmą kartą čia gražiai užsirekomendavo V. Klovos *Pilėnų* operos pastatyme 1994 m. Jis čia atvyko ir 1995-tais, dainavo G. Bizet operoje *Perlų žvejai.*

Girdėsime ir dabar Čikagoje gyvenančią 1991 m. Lietuvos muzikos akademiją baigusią solistę Genovaitę Bigenytę. Ši atlikėja ČLO kolektyve yra pasirodžiusi 1999 ir 2000 m. (ją girdėjome *Carmen* ir *Traviatos* operose).

Matysime ir Vilniaus operos ir baleto teatro režisierių Eligijų Domarką, kuris jau ne pirmą kartą atvyksta pagelbėti ČLO kolektyvui.

Ilgų pastangų vaisius

Paminėti reikia ir operos chorą, kuris jau nuo praėjusio rudens aktyviai dirba muzikų Alvydo Vasaičio ir Gitanos Snapkauskaitės priežiūroje. Šimtus valandų jie turi darbuotis, kad operos klausytojai galėtų kelias valandas pasidžiaugti jų darbo vaisiais.

Žinoma, reikia nepamiršti ir ČLO valdybos su pirmininku Vaclovu Momkumi priekyje. Šie žmonės irgi aukoja daugelį poilsio valandų bendram lietuviškam reikalui.

Operos premjera (ir kartu vienintelis spektaklis) bus gegužės 12 d., 3 v.p.p. Morton East H.S. auditorijoje, Cicero (prie Austin ir 24-tos gatvės). Bilietai jau gaunami "Seklyčioje", 2711 W. 71 St., arba paštu rašant: Lithuanian Opera Co. Inc., 3222 W. 66th Place, Chicago, IL 60629. Telefonas pasiteiravimui – 773 925-6193.

KULTŪRINĖJE VEIKLOJE

Lenkų institute Vilniuje balandžio 15 d. buvo pristatytas istorijos mokslo straipsnių rinkinys *Nacionalizmas ir emocijos. Lietuva ir Lenkija XIX-XX š.* Knygą sudarė istorikai Vladas Sirutavičius ir Darius Staliūnas, išleido tęstinio leidinio *Lietuvių atgimimo istorijos studijų* redakcinė kolegija. Knygoje aptariama, kaip Lietuvoje ir Lenkijoje intelektinis ir politinis eilitas, pasitelkęs įvairius kultus, mitus, ritualus, ceremonijas, bandė atgaivinti ar įdiegti tautiškumą bendrataučiams ir bendrapiliečiams. Joje paliečiamos tokios temos, kaip Jozef Pilsudskio ir Žalgirio mūšio kultas Lenkijoje, Vytauto ir Nežinomojo kareivio kultas Lietuvoje ir t.t. Straipsnių autoriai – Lietuvos, Lenkijos ir Vokietijos istorikai, literatūros istorikai, etnologai. Straipsniai buvo originaliai paruošti pranešimams, skaitytiems 1998 m. Klaipėdos universiteto Vakarų Lietuvos ir Prūsijos istorijos centro bei Vidurio Rytų Europos instituto surengtoje to paties vardo konferencijoje.

Devintasis *Jaunos muzikos* festivalis Vilniuje vyko balandžio 13–18 dienomis. Ankstyvesnių festivalių programose atsispindėjo naujosios muzikos repertuaro įvairovė, jose daugiausia dėmesio buvo skiriama jaunesniosios kartos kompozitorių kūrybai, buvo atliekama daug plačiai pripažintų užsienio ir lietuvių autorių kūrinių. Šiame festivalyje buvo pirmą kartą Lietuvoje pristatomos elektroninės ir elektroakustinės muzikos kompozicijos, sukurtos naudojant šiuolaikines technologijas, "gyvi" atlikėjai, įvairi garso transformavimo technika. Didžioji dauguma kompozicijų sukurtos specialiai šiam festivaliui – autoriai dirbo įvairiose studijose Lietuvoje, Norvegijoje, Latvijoje, Ukrainoje, Olandijoje ir Švedijoje. Festivalio koncertai vyko Valstybinio dramos teatro Mažojoje salėje, Valstybinio operos ir baleto teatro Kamerinėje salėje ir Kompozitorių namuose.

Krzysztof Penderecki, žymus lenkų kompozitorius ir dirigentas, pasaulinė garsenybė, balandžio 13 d. Vilniuje dirigavo Lietuvos valstybinį orkestrą. Koncerto programoje buvo Felix Mendelssohn-Bartholdy *Skotiškoji simfonija* ir paties Pendereckio Antrasis koncertas smuikui ir orkestrui *Metamorfozės*. Solo partiją atliko jaunas smuikininkas Julianas Rachlinas. K. Penderecki yra operų, stambių vokalinių-simfoninių bei mažesnių kamerinių kūrinių autorius, 7 universitetų garbės daktaras, 8 muzikos akademijų garbės narys, gavęs eilę reikšmingų tarptautinių apdovanojimų. *Metamorfozės* buvo pripažintas kaip geriausias 1999 m. klasikinis šiuolaikinis kūrinys. Smuikininkas J. Rachlinas gimė Vilniuje, muzikų šeimoje, su tėvais 1978 m. išemigravęs į Vieną (Austriją); būdamas šešerių metų pradėjo groti smuiku, o 14 metų sulaukęs laimėjo Amsterdame vykusį Eurovizijos konkursą, pelnė *Jaunojo metų muziko* titulą ir buvo pakviestas groti su įvairiais simfoniniais orkestrais; šiuo metu dėsto Niujorke ir Vienos konservatorijoje. Maestro Penderecki spaudos konferencijoje padėkojo orkestro vadovui J. Domarkui už pakvietimą ir pagyrė orkestrą kaip "labai gerą ir lankstų" muzikinį vienetą.

Edmundas Kuodis, ilgametis Vilniaus operos solistas, lyrinis tenoras, po ilgos ir sunkios ligos mirė Vilniuje eidamas 64-sius savo gyvenimo metus. Gimė 1939 m. kovo 1 d., mokėsi Vilniaus J. Tallat-Kelpšos muzikos mokykloje, vėliau Lietuvos valstybinėje konservatorijoje. Beveik prieš 40 metų pradėjo savo kūrybinį kelią – Lietuvos operos scenoje sukūrė apie 60 vaidmenų, iš kurių svarbiausi Alfredo (*La Traviata*), Hercogo (*Rigoletto*), Fausto (*Faust*), Lenskio (*Evgenij Onegin*), grafo Almavivos (*Il barbiere di Seviglia*). Populiariame duete su Jonu Girijotu išdainavo net 35 metus; koncertavo Lietuvos radijuje ir televizijoje, įvairiose Lietuvos vietovėse. Solistas yra dainavęs su visais Lietuvos simfoniniais orkestrais. E. Kuodis išgarsėjo ne tik kaip muzikas – 1953-1955 m. jis buvo ir Lietuvos greitojo čiuožimo absoliutus čempionas.

Ernst Wichert, prūsų rašytojo ir teisėjo iš Isrutės (Insterburg), 100 metų mirties sukaktuvės ilgu straipsniu paminėjo vokiečių kalba leidinys *Das Ostpreussenblatt* (2002.I.19, nr.3). E. Wichert gimė 1831 kovo 11 Isrutėje juristo šeimoje. Buvo produktyvus rašytojas, išleisdinęs per 18 daugiatomių romanų, apie 60 novelių, pasakų ir padavimų, jų tarpe ir novelių rinkinį vardu *Litauische Geschichten* (Lietuviškos pasakos). Jame surinkti kaimo pasakojimai, kurie tuo metu buvo labai populiarus literatūrinis žanras, o ir dabar rinkinys gali pasitarnauti XIX š. gyvenimo būdo tyrinėjimui. Dr. Helmut Motekat savo leidinyje *Ostpreussische LIteraturgeschichte* (Rytprūsių literatūros istorija), išleistame 1977 m. Muenchene, rašo, kad "iki to laiko nežinomą Rytprūsių šiaurės rytų sritį, senovėje lietuvių apgyvendintą, E. Wichert savo *Lietuviškomis pasakomis* atvėrė XIX š. literatūroje platesnei visuomenei". (Le Kro)

Juozo Pakalnio, žymaus kompozitoriaus, fleitininko ir dirigento, 90-tosios gimimo metinės bus švenčiamos šių metų rudenį (rugpjūčio 4), bet jau kovo mėnesį jas pradėjo švęsti J. Pakalnio gimtojo Pakruojo rajono savivaldybė. Kovo 20-22 d.d. vyko J.P. muzikos dienos, rengtos kartu su Lietuvos muzikų rėmimo fondu. Per tris dienas įvyko dešimt koncertų rajono mokyklose bei Linkuvos kultūros namuose, kuriuose dalyvavo dainininkė Natalija Katilienė, fleitininkė Laima Šulskutė ir pianistė Eglė Perkumaitė. Jos atliko ne tik J. Pakalnio, bet ir jo amžininkų kompozitorių – Giedros Gudauskienės (gyvenančios Los Angeles, CA) ir Aleksandro Kačanausko vokalines miniatiūras. Paskutiniame koncerte Linkuvoje prisidėjo ir dainininkai Judita Leitaitė, Eduardas Kaniava, pianistė Audronė Juozauskaitė su operečių ištraukomis ir aktorė Barbora Abramavičiūtė (Kaniavienė). Ta proga buvo aplankyta ir J. Pakalnio gimtoji sodyba Veselkiškių kaime netoli Linkuvos. Per savo neilgą gyvenimą (1912-1948) J.P. sukūrė baletą *Sužadėtinė*, kūrinių simfoniniam orkestrui, pjesių fleitai, smuikui, maršų pučiamųjų orkestrui, chorams dainų ir romansų, harmonizavo lietuvių liaudies dainų; opera *Milda* bei viena simfonija liko nebaigtos. Jo kūrybai būdinga spalvinga instrumentuotė, melodingumas, romantinis pobūdis.

G.K.

(ELTOS, *Lietuvos ryto,* BNS, *7 meno dienos,* LGTIC informacija)

Toronto choras "Volungė", vad. muz. Dalios Viskontienės, š.m. balandžio 27 d. Prisikėlimo parapijoje surengė koncertą-subatvakarį "Nuskink man žvaigždę nuo dangaus" su tautiška kapela "Sutaras" ir folkloriste iš Lietuvos Zita Kelmickaite. Buvo širdies dainų, kramstukų, gražių anų laikų suknių ir skrybėlaičių, šokių ir juokų

Nuotr. D. Puterienės

PRISIKĖLIMO PARAPIJOS KREDITO KOOPERATYVAS

3 Resurrection Rd., Toronto, ON M9A 5G1
Telefonai: 416 532-3400 ir 532-3414
FAX: 416 532-4816
Anapilyje telefonas: 905 566-0006

KASOS VALANDOS: pirmadieniais, antradieniais ir trečiadieniais nuo 9 v.r. iki 3.30 v.p.p.; ketvirtadieniais ir penktadieniais nuo 9 v.r. iki 8 v.v.; šeštadieniais nuo 9 v.r. iki 1 v.p.p.; sekmadieniais nuo 8.30 v.r. iki 12.45 v.p.p.
ANAPILYJE: sekmadieniais nuo 9 v.r. iki 12.30 v.p.p.; antradieniais nuo 9 v.r. iki 3.30 v.p.p.; ketvirtadieniais ir penktadieniais nuo 1 v.p.p. iki 8 v.v.

AKTYVAI per 60 milijonų dolerių

MOKA UŽ:

90-179 d. term. ind.	1.15%
180-364 d. term.ind.	1.15%
1 metų term. indėlius	1.35%
2 metų term. indėlius	2.50%
3 metų term. indėlius	2.75%
4 metų term. indėlius	3.50%
5 metų term. indėlius	4.00%
1 metų GIC-mėn.palūk.	1.60%
1 metų GIC-met. palūk.	1.85%
2 metų GIC-met. palūk.	3.00%
3 metų GIC-met. palūk.	3.25%
4 metų GIC-met. palūk.	4.00%
5 metų GIC-met. palūk.	4.50%
RRSP, RRIF ir OHOSP "Variable"	1.00%
RRSP ir RRIF-1 m.term.ind.	2.10%
RRSP ir RRIF-2 m.term.ind.	3.25%
RRSP ir RRIF-3 m.term.ind.	3.50%
RRSP ir RRIF-4 m.term.ind.	4.25%
RRSP ir RRIF-5 m.term.ind.	4.75%
Taupomąją sąskaitą iki	1.00%
Kasd. pal. taupymo sąsk.	1.00%
Kasd. pal. čekių sąsk. iki.	1.00%
Amerikos dol. kasd. pal. taupymo sąsk.	1.00%

IMA UŽ:

Asmenines paskolas nuo	5.00%
Sutarties paskolas nuo	5.00%
Nekiln. turto paskolas:	
Su nekeičiamu nuošimčiu	
1 metų	4.00%
2 metų	5.45%
3 metų	5.60%
4 metų	6.25%
5 metų	6.45%
Su keičiamu nuošimčiu 1, 2, 3 metų	4.00%

Duodame komercinius mortgičius

Duodame asmenines paskolas iki $50,000 ir mortgičius iki 75% įkainoto turto vertės. Parduodame pinigines perlaidas (money orders) ir kelionių čekius (traveler's cheques). Neimame mokesčio už išrašytus čekius bei apmokamas įvairias sąskaitas.

Kiti patarnavimai *"INTERAC-PLUS" kortelė*

Mūsų tikslas – ne pelnas, bet sąžiningas patarnavimas

RUBY REAL ESTATE LTD.
REAL ESTATE BROKER
27John Street, Toronto

MLS
JUMS TIK KAINUOS 3½% IŠ VISO +GST
Victor Rudinskas, Broker
Tel.: 416 249-7829

ADVOKATAS
VICTOR RUDINSKAS
Tel. 416 240-0594
27 John Street, Toronto, Ontario M9N 1J4
(arti Lawrence Ave. W. ir Weston Road)

DR. STASYS DUBICKAS
DANTŲ GYDYTOJAS
398 Guelph Line, Burlington
(tarp QEW ir Lakeshore Rd.)
Privati AUTO-AIKŠTĖ ("parking")
(905) 333-5553
TAIP PAT PRIIMA PACIENTUS TORONTE – 2373 BLOOR ST.W.

Galvojat parduoti ar pirkti nuosavybę? Mielai atsiųsiu į Jūsų namus informacines knygutes be jokių Jūsų įsipareigojimų
SKAMBINKITE
TEODORUI STANULIUI, B.A.
Associate Broker

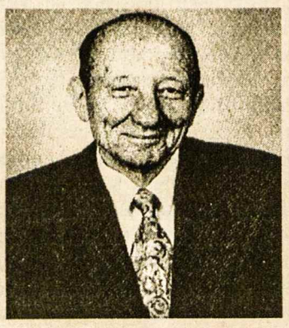

RE/MAX WEST REALTY Inc. Tel. 416 769-1616; namų 416-231-4937

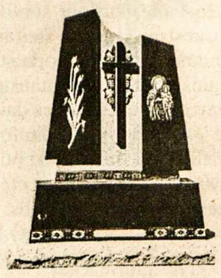

ROCK OF EUROPE INC.
GRANITO PAMINKLAI, BRONZOS LENTOS
AUKŠTOS KOKYBĖS DARBAS
GERIAUSIOS RŪŠIES GRANITAS
PROFESIONALUS PATARNAVIMAS
RAŠTIŠKA GARANTIJA
(416) 232-1250
83 SIX POINT ROAD
(Į PIETUS NUO BLOOR, NETOLI ISLINGTON)
TORONTO, ON M8Z 2X3

MARGUTIS
4134 Dundas St. West, Toronto, ON, M8X 1X3
Fax: (416) 233-3042
Reguliarūs dvisavaitiniai maršrutai siuntiniams laivu ir lėktuvu tiesiai į Vilnių
Tel: (416) 233-4601

$2.00* off for 1 parcel $2.00* off
* coupon is valid only at "Margutis-Pysanka" head office.

Laimingi žvejai: (iš kairės) Alfonsas Burbulevičius su draugais Burt ir Yvan Masse, žuvaudami Timmins, Ont., kovo 14 d., sugavo eršketą 70 sv. ir lydeką 10 sv.

Kanados įvykiai

(Atkelta iš 1-mo psl.)

Sgt. Marc D. Leger, 29 m. amžiaus, iš Lancaster (Ontario), Cpl. Ainsworth Dyer, 25 m., iš Toronto, Pte. Richard A. Green, 22 m., iš Mill Cove (N. Scotia) ir Pte. Nathan Smith, 27 m., iš Tatamagouche (N. Scotia). Šio nelaimingo įvykio aplinkybes tiria ir Kanados, ir JAV karinės komisijos. Pradiniai duomenys rodo, kad JAV kovos lėktuvo pilotas, pamatęs netoli oro uosto šviečiančių kulkų trajektorijas, pranešė savo vadovybei ir gavo leidimą "lazeriu paženklinti taikinį", bet negavo leidimo jį atakuoti. Kovos lėktuvo F-16 pilotas priklauso 183-čiam naikintuvų pulkui, taikos metu dislokuotam Springfield, IL, *National Guard (NG)* oro bazėje. NG vienetai būna valstijų žinioje, jų vadovai būna valstijos politikų skiriami. Jie nepriklauso tiesioginiai Pentagonui (t.y. JAV karinei vadovybei), kaip aktyvūs ir atsargos kariniai daliniai, kol jie nebūna pašaukti į aktyvią tarnybą karo atveju. Yra skirtingų nuomonių apie NG dalinių drausmingumą ir jų karinį pasiruošimą.

Kanadiečius jaudino ne vien jų karių žūtis nuo "draugiškų šaudmenų", bet ir vėluotas nejautrus JAV prezidento G. W. Bush atsiprašymas bei užuojauta žuvusiųjų artimiesiems, kurią tik vėliau jis papildė. Žuvusieji buvo atgabenti su garbės palyda į Kanadą, pagerbti pagrindinėje pulko buveinėje Edmontone (Alberta) ir vėliau palaidoti su kariškomis apeigomis savo šeimų gyvenvietėse. Sužeistieji buvo išsiųsti į karo ligoninę Landstuhl (Vokietija) amerikiečių oro bazėje. Ten juos netrukus aplankė ir paguodė Karalienės atstovė Adrienne Clarkson. Žūtys nuo "draugiškų šaudmenų" nėra reti atsitikimai vėliausiuose susirėmimuose: Persijos įlankos karo metu iš 148 žuvusių JAV karių 35 žuvo tuo būdu.

Naujų darbų skaičius Kanadoje šių metų kovą nustebino daugelį ekonomistų, kurie pranašavo ekonominį atgimimą, tačiau nesitikėjo jo taip greitai. Iš 88,000 naujų darbų kovo mėnesį 40,000 buvo pilnalaikiai ir 48,000 nepilnalaikiai. Kovas sekė sėkmingą sausį, kada buvo įvesta 75,900 naujų darbų. Vasario mėnuo nebuvo toks sėkmingas – vos 5,900 naujų darbų. Kovo mėnesio naujų darbų skaičius buvo didžiausias nuo 1976 metų, o pirmojo šių metų ketvirčio darbų skaičius – didžiausias nuo 1987 metų.

Charles Dutoit, ilgametis (nuo 1977 m.) Montrealio simfoninio orkestro dirigentas ir meno vadovas, pasitraukė iš tarnybos dėl Kvebeko muzikų gildijos vadovo "priešiškų pastabų", kurioms pritarę ir orkestro muzikantai. Pastarieji kaltino dirigentą įžeidžiančiu elgesiu ir pagarbos stoka. Šis dirigento ir orkestrantų nesutarimas jau tęsėsi gana ilgai, vienu metu jie norėjo savo dirigentą už šiurkštų ir paniekinantį elgesį atiduoti teisman. Montrealio simfoninis orkestras laikomas vienu geriausių Kanadoje; žinovai, atsižvelgdami į repertuarą ir orkestro muzikinį lankstumą, skiria jį į dešimties pasaulio geriausių tarpą. Charles Dutoit su Montrealio simfoniniu orkestru yra įrašęs daugybę muzikinių kūrinių į plokšteles ir garso disketes.

Ontario provincija yra numačiusi išleisti po $10 mln. kasmet per ateinančius penkerius metus Didžiųjų ežerų apvalymui, kad "jie būtų vėl tinkami maudytis ir žuvauti". Pirmiausia bus stengiamasi išvalyti 17 užterštų vietovių ežerų pakrantėse, kurias jau 1985 metais Tarptautinė gamtosaugos komisija išrinko kaip pavojingas aplinkinių gyventojų sveikatai ir gerovei. Tik viena vietovė iš to meto išrinktų valymui (Collingwood uostas) buvo išvalytas. Parlamento liberalai teigia, kad tų fondų neužteks nei porai užterštų vietovių apvalyti, ir turėtų būti skiriama žymiai daugiau provincijos pinigų gamtosaugai.

Otavos tulpių festivalis šiemet švenčia 50-sias sukaktuves, todėl jis bus pratęstas nuo gegužės 3 iki 20 dienos. Tulpės, kartu su svogūnais, česnakais, šparagais, porais, priklauso lelijų šeimai. Šios ypač populiarios gėlės jau prieš 1000 metų buvo kultyvuojamos dabartinės Turkijos teritorijoje. Vienos ambasadorius Turkijai 1551 metais atgabeno jas į Europą, kur jas pamėgo olandai. Jie atgabeno tulpes 1660 metais į Šiaurės Amerikos kontinentą. Antrojo pasaulinio karo metu Olandijos karališkoji šeima prisiglaudė Kanadoje. Otavoje tada gimė Olandijos princesė Margriet. Kanadiečiai kariai daug prisidėjo laisvinant Olandiją iš nacių okupacijos. Todėl 1945 metų rudenį olandai atsiuntė 100,000 tulpių svogūnėlių dovaną Otavai, kurie buvo pasodinti ant parlamento kalvos; 1946 metais princesė Juliana atsiuntė dar 20,000 tulpių svogūnėlių atsidėkodama už kanadiečių vaišingumą karo metu. Karalienė Beatrix kasmet vis atsiunčia į Otavą po 10,000 tulpių svogūnėlių. Šiuo metu Otava turi per milijoną tulpių, pasodintų įvairiose sostinės vietose. Kanados paštas, minėdamas šią gražią sukaktį, gegužės 3 išleidžia 4 pašto ženklus su tulpių žiedais. **G.K.**

HOMELIFE
HomeLife Realty Plus Ltd.
2261 Bloor Str. W.
Toronto, Ont. M6S 1N8

NIJOLĖ B. BATES
Tel. (416) 763-5161
Fax: 416 763-5097
Prašau kreiptis visais namų pirkimo-pardavimo reikalais. Patarnauju lietuvių visuomenei 15 metų

MARGIS PHARMACY
Aptarnauja Toronto gyventojus daugiau kaip 50 metų!
"IR TAI NE TAS, KĄ MES MOKAM, BET KAIP JUMIS RŪPINAMĖS!"
♦ sąžiningas ir profesionalus aptarnavimas
♦ nemokamas vaistų pristatymas į namus
PRISIJUNKITE PRIE MŪSŲ KLIENTŲ ŠEIMOS!
Tel.: (416) 535-1944 Faksas: (416) 536-6268

Sporto žinios

ŠALFASS žinios

– 52-sios ŠALFASS-gos sporto žaidynės vyks Čikagoje š.m. gegužės 17-19 d.d. Iki šiolei jau yra užsiregistravusios dalyvauti 29 krepšinio ir 18 tinklinio komandų. Be šių sporto šakų, žaidynėse dar varžysis šachmatininkai, stalo teniso žaidėjai ir plaukikai.

– Jaunučių krepšininkų pirmenybės vyks š.m. gegužės 4-5 d.d. Detroite. Dalyvauti užsiregistravo 47 komandos – 19 berniukų, 13 mergaičių ir 15 mišrių. Iškilmingas žaidynių atidarymas ir žaidėjų paradas bus šeštadienį, 9 val. ryto "Ladywood High School" patalpose, Livonia, MI. Specialios sportininkų Mišios bus aukojamos tos dienos (geg. 4) popietę Dievo Apvaizdos lietuvių šventovėje. Susipažinimo vakaronė, – tos parapijos salėje; taipgi ir baigminės rungtynės bei žaidynių uždarymas. **amb**

ŠALFASS varžybos

– Stendinio šaudymo pirmenybės įvyks š.m. gegužės 11 d. LMŽK Giedraičio šaudykloje, netoli nuo Hamiltono, ON. Daugiau informacijų teikia varžybų vadovas Kazys Deksnys, 1257 Royal Dr., Burlington, ON, L7P 2G2, Canada; tel. 905-332-6006; faksas 905-547-5556; E-paštas: kdeksnys@sprint.ca.

– Lauko teniso pirmenybės numatomos š.m. liepos 27-28 d.d. Klyvlande, OH. Šių varžybų reikalu prašoma kreiptis į Algį Dudėną, 104 E. 199 St., Euclid, OH, 44119; tel. 216-481-0465; E-paštas: linrik@core.com. **Inf.**

"Vytis" – nugalėtoja

Toronto "Vytis" iškovojo Kanados vyrų B čempionatą, rezultatu 55:48 nugalėjęs Hamiltono "Kovo" II komandą praeitą sekmadienį balandžio 28, Humber College (Lakeshore) patalpose.

Žinios iš Lietuvos

ORIENTAVIMASIS: Marijampolės rajone ir Molėtuose surengtais pirmaisiais dviem tarpsniais prasidėjo šalies orientavimosi sporto estafečių lygos varžybos. Abiejuose rajonuose pergalės šventė tos pačios komandos – Vilniaus "Ąžuolo" moterys (K. Mickevičūtė, G. Voverienė ir I. Valaitė) ir "Tako" vyrai (A. Bartkevičius, S. Krėpšta ir M. Rimkus).

KREPŠINIS: Lietuvos krepšiniui 80 metų. Lietuvos krepšinio gimtadienis – 1922 m. balandžio 23-ioji. Dėl pinigų trūkumo jokių iškilmių neįvyko. "Jeigu kryptis išliks tokia pati, tai po trejų metų mes jau nebūsime valstybės finansuojami" – pareiškė populiariausios sporto šakos vadovas Algimantas Pavilonis. Lietuvos krepšinio (LKL) lygos pusbaigmėse kovos Kauno "Žalgiris" su Šiaulių "Šiauliai" ir Vilniaus "Lietuvos rytas" su Alytaus "Alita". Kovoje dėl teisės žaisti Lietuvos krepšinio lygoje paskutinę vietą LKL užėmusi Panevėžio "Preventa-Malsena" pirmame susitikime namuose 81:58 įveikė LKAL čempioną Kėdainių "Nevėžį". Vilniaus "Lietuvos rytas" – Šiaurės Europos krepšinio lygos (NEBL) čempionas. Baigmės rungtynėse Vilniuje "Lietuvos rytas" žūtbūtinėje kovoje 79:74 įveikė NEBL čempionų titulą ginantį Rusijos Permės "Ural Great" klubą. Trečiąją vietą iškovojo Latvijos "Ventspils".

DVIRAČIAI: Daugiadienėse moterų lenktynėse "Vuelta Ciclista Castilla y Leon" (Ispanija) trečiajame tarpsnyje – 86 km. D. Žiliūtė užbaigė trečia, R. Polikevičiūtė – devinta.

DISKAS: Olimpinis čempionas V. Alekna Vilniuje iškovojo Lietuvos ilgų metimų čempionato aukso medalį. Jis diską nusviedė 65 m 90 cm. 1992 metų Barcelonos (Ispanija) olimpinių žaidynių čempiono R. Ubarto abu tyrimai dėl narkotikų buvo teigiami, ir apie tai pranešta federacijos narkotikų tyrimo komisijai. **V.P.**

LIETUVIŲ KREDITO KOOPERATYVAS
PARAMA
AKTYVAI per 130 milijonų dolerių

MOKAME

1.15% už 30-89 d.	term. indėlius
1.15% už 90-179 d.	term. indėlius
1.15% už 180-364 d.	term. indėlius
1.35% už 1 m. term.	indėlius
2.50% už 2 m. term.	indėlius
2.75% už 3 m. term.	indėlius
3.50% už 4 m. term.	indėlius
4.00% už 5 m. term.	indėlius
1.60% už 1 m. GIC	mėn. palūk.
1.85% už 1 m. GIC invest.	pažym.
3.00% už 2 m. GIC invest.	pažym.
3.25% už 3 m. GIC invest.	pažym.
4.00% už 4 m. GIC invest.	pažym.
4.50% už 5 m. GIC invest.	pažym.
1.00% už RRSP ind.	(var. rate)
2.10% už RRSP 1 m. term. ind.	
3.25% už RRSP 2 m. term. ind.	
3.50% už RRSP 3 m. term. ind.	
4.25% už RRSP 4 m. term. ind.	
4.75% už RRSP 5 m. term. ind.	
1.00% už OHOSP	(variable rate)
1.00% kasd. palūkanų čekių sąsk.	
1.35% už JAV dolerių 1 metų GIC	
1.00% už JAV dol. kasd. pal. sąsk.	

IMAME

už asmenines paskolas nuo	5.00%
už nekilnojamo turto paskolas (mortgages) su – nekeičiamu nuošimčiu (fixed rate)	
1 metų	4.00%
2 metų	5.45%
3 metų	5.60%
4 metų	6.25%
5 metų	6.45%
– su keičiamu nuošimčiu	4.00%

DUODAME
- *asmenines paskolas*
- *mortgičius iki 95% įkainoto turto*
- *riboto kredito paskolas (Line of Credit)*
- *komercinius mortgičius*

Nuošimčiai gali pasikeisti savaitės eigoje

NEMOKAMI PATARNAVIMAI
SĄSKAITŲ IŠLAIKYMAS • KREDITO IR DEBITO KORTELĖS
ČEKIAI • PINIGINĖS PERLAIDOS (MONEY ORDERS)
KELIONĖS ČEKIAI (TRAVELER'S CHEQUES)
PASLAUGOS TEIKIAMOS INTERNETU!
GALITE PATIKRINTI SAVO BALANSĄ AR APMOKĖTI SĄSKAITAS
Elektroninis paštas: info@parama.ca
KITOS PASLAUGOS
KELIONIŲ APDRAUDA NARIAMS IR SVEČIAMS IŠ KITŲ KRAŠTŲ
PERSIUNTIMAS PINIGŲ (WIRE TRANSFERS) Į LIETUVĄ IR KITUR
IEŠKOTE DOVANOS?
PARDUODAME LIETUVOS BANKO PROGINES MONETAS

KASOS VALANDOS:
Pirmad., antrad. ir trečiad. nuo 9 v.r. – 3.30 v.p.p.
Ketvirtadieniais ir penktadieniais nuo 9 v.r. – 8 v.v.
Šeštadieniais nuo 9 v.r. – 1 v.p.p.
SKYRIAI:
1573 Bloor St.W., Toronto ON M6P 1A6 Telefonas: 416 532-1149
2975 Bloor St.W., Etobicoke ON M8X 1C8 Telefonas: 416 207-9239

APLANKYKITE MŪSŲ TINKLALAPĮ: www.parama.ca

Astra Travel & Services Inc.
1600 Bloor St. W., Toronto, (priešais Lietuvių Namus į vakarus)
Ontario, Canada, M6P 1A7
LIETUVIŠKA KELIONIŲ AGENTŪRA SIŪLO:
* Keliones į Lietuvą * Keliones į šiltus kraštus * Draudą * Bilietus atvykstantiems iš Lietuvos (pristatymas į namus per vieną parą) * Dokumentų vertimą * Iškvietimų sutvarkymą ir išsiuntimą * Dideles nuolaidas dažnai keliaujantiems * Sąžiningą, rūpestingą patarnavimą ir žemas kainas.
Dėmesio! Organizuojama kelionė į Lietuvą rugpjūčio 26 – rugsėjo 10 d.d.
Tel: 416 538-1748 1-866-566-1366 (nemokamas) FAX: 416 538-4390

ROYAL LEPAGE

Jei norite pirkti ar parduoti namą, ar gauti informacijų, prašau man paskambinti. Prižadu mielai ir sąžiningai patarnauti
Lina Kuliavienė
2320 Bloor Street West
Toronto, Ontario M6S 1P2
Tel. 416 762-8255 FAX 416 762-8853

KELIONĖS Į VISUS KRAŠTUS VISOMIS ORO LINIJOMIS!
Į Lietuvą – patogūs persėdimai, su proga aplankyti ir įvairius kitus Europos kraštus! Skambinkite Algiui Medeliui asmeniškai!
TURIU DAR VIETŲ TURISTINĖSE/MALDININKŲ KELIONĖSE:
Įdomūs maršrutai, patogūs vicšbučiai, kelionės vadovas!
Su pusryčiais ir vakarienė. Pricinamos kainos! Teiraukitės!
12 gegužės, 12 dienų – Portugalija, Ispanija, Prancūzija (Fatima ir Liurdas).
2 birželio, 12 dienų – Austrija, Čekija, Vengrija, Lenkija;
17 birželio, 10 dienų – Montrealis, Quebec City, Rytų Kanada;
27 rugsėjo, 13 dienų – Austrija, Šveicarija, Prancūzija-Liurdas, Monte Cartlo
Toronto įstaigoje esu antradieniais tarp 11 ir 17 val. Atvažiuoti Jums nėra būtina, tik paskambinkit – sutvarkysiu! Bilietus pristatau X-PRESS paštu.
ALGIS MEDELIS @ Queen Syrena
133 Roncesvalles Ave.
TORONTO, Ont. M6R 2L2
Tel. 416 531-4800

ALGIS ir STEFA MEDELIAI @ *MEDELIS CONSULTING*
45 Forest Heights Street, WHITBY, Ont. L1R 1T7 Tel. 1-905-666-9086
Visos paslaugos atsikviečiant gimines iš Lietuvos, arba Jums skrendant į Lietuvą.
JAV DOLERIUS LIETUVOJE PRISTATOM Į RANKAS PER 7 DARBO DIENAS. Kreipkitės visomis savaitės dienomis, išskyrus antradienius.
* * *
Atstovaujam telefoninių ryšių firmai **RapidTel.**
Minutė į Lietuvą – 41 c bet kuriuo laiku.
+Planas A: Ontario – 5 c, Kanada – 9 c, US – 10 c,
arba **+Planas I:** Canada ir US – 7.5 c.
Dėl smulkesnės informacijos kalbėkite su ALGIU MEDELIU

Lietuvos "Sutaras" Šiaurės Amerikoje

Toronte jis koncertuos gegužės 4, šeštadienį, Lietuvių Namuose

Tautiška kapela "Sutaras" yra savarankiška, profesionali folkloro grupė. Jos repertuare – visa lietuvių liaudies instrumentinės muzikos panorama – nuo senųjų apeigų, autentiškų piemenų instrumentų iki XIX š. pabaigoje, XX š. pradžioje Lietuvos kaimuose paplitusių bendratautinių ir klasikinių instrumentų. "Sutaro" koncertuose skamba unikalios daugiabalsės sutartinės, atliekamos daudytėmis, rageliais ir skudučiais, piemenų raliavimai lamzdeliais ir rageliais, instrumentinės dainų versijos. Smagūs Lietuvių liaudies šokiai griežiami smuikais, armonikomis, klarnetais, cimbolais ir daugybe kitų instrumentų. Kapelos muzikantai nevengia eksperimentų, ieško būdų sudominti klausytojus, parodyti liaudies kūrybos unikalumą. Klausydamas "Sutaro" muzikos, jauti kaimo muzikantų tradiciją, susipynusia su profesionalams būdingu preciziškumu. Artistai ne tik groja, bet ir dainuoja, šoka, įtraukdami savo klausytojus į pasirodymų sūkurį. Visi muzikantai gerai valdo po kelis instrumentus, todėl jų kapelos sudėtis labai mišri. Įvairių Lietuvos vietovių muzika skamba jiems būdinga instrumentine sudėtimi.

Per dvylika savo veiklos metų "Sutaras" turėjo daugiau nei 2,500 viešų pasirodymų. Tai koncertai, vakaronės, TV ir radijo laidos, pasirodymai festivaliuose, parodose ir įvairiausiose šventėse. "Sutaro" muzika skambėjo įvairių Lietuvos miestų ir kaimų gyventojams, aludės "Stikliai" ir restorano "Bočiai" lankytojams Vilniuje. Artistams plojo tūkstančiai festivalio *Porta* – 1991 (Čekijoje), Europoje gerai žinomų Skageno – 1992, 1995 (Danijoje), Rudolštato – 1994 (Vokietijoje), Mistelbacho – 1995 (Austrijoje) festivalių klausytojai.

"Sutaro" grojamų lietuviškų šokių bangose sukosi *Smythsonian Folklife* festivalio dalyviai Vašingtone ir *Woodford Folk Festival* –1998 žiūrovai Australijoje. Lietuviškų instrumentų gausmo atidžiai klausėsi Malaizijos ir Ispanijos karaliai. Daugybė žiūrovų "Sutaro" pasirodymus stebėjo parodose *Expo–98* Lisabonoje ir *Expo–2000* Hanoryje. Lietuvos muzikantų melodijas tiesioginėse dviejų valandų trukmės radijo laidose ne kartą girdėjo Olandijos, taip pat Australijos, Euroradijo ir kitų šalių radijo klausytojai. "Sutaro" gerbėjų rastume įvairiose pasaulio šalyse, o kapelos įrašų – daugumoje didžiųjų radijo stočių.

"Sutaro" kūrybinė laboratorija, prasidėjusi 1988 m. gruodžio 30 d. pirmuoju pasirodymu Vilniaus centrinės universalinės parduotuvės kolektyvui, nusidriekė iki pat Australijos, kur lygiai po 10-ties metų "Sutaro" klausėsi didžiausio Australijoje, Vudfordo folk festivalio (*Woodford Folk Festival*) "Folcroric'os" scenos žiūrovai. Tas ilgas kelias driekėsi per Lietuvos nepriklausomybės atkūrimo įvykius, svarbiausias valstybines šventes ir šalies aukščiausio lygio renginius. Per tą laiką kapeloje griežė daug muzikantų. Vieniems tai buvo mokykla, meistriškumo ir patirties kalvė, kiti mokė mus pačius. Tai buvo nelengvas, kupinas ieškojimų, praradimų ir pergalių kelias. Tikriausiai simboliška, kad "Sutaro" 10-mečio koncertas įvyko kitoje žemės rutulio pusėje, Australijoje. Tai rodo platų "Sutaro" kūrybinės veiklos užmojį ir tolimą, kapelos muzikantų garsinamą, Lietuvos tradicinės muzikinės kultūros skambėsį.

Ir štai pagaliau "Sutaras" – Šiaurės Amerikos lietuvių svečias. JAV-se jų klausysis Bostono, Filadelfijos, New Haven, Los Angeles, San Francisco lietuviai.

O Toronto klubas "Santaka" visus Toronto ir apylinkių lietuvius kviečia klausytis šmaikščios ir linksmos "Sutaro" programos š.m. gegužės 4, šeštadienį, Toronto Lietuvių Namų Mindaugo menėje, 7 val. vak. **L.Š.**

Pirmieji "Sutaro" pasirodymai Liaudies buities muziejuje Rumšiškėse 1989 m.

SKAITYTOJAI PASISAKO

MOTINAI

MOTINĄ ir josios gerąją širdį galime drąsiai palyginti su gražiausios rožės žiedu. Aš gerai atsimenu ir niekuomet nepamiršiu, kuomet paskutinį kartą Lietuvoje atsisveikinau su savo Motina. Ji nekalbėjo į mane žodžiais, ji kalbėjo ašaromis, kurias matau dar ir šiandien, o ypač Motinos dieną.

Aš gerai žinau, jog Motina visuomet viską pamiršta ir atleidžia.

Motina, Tu esi jau amžinybėje, bet aš ir šiandien Tave myliu ta pačia meile, kuomet buvome kartu.

Motinos dieną, lai skamba šventovių varpai garsiais dūžiais, primindami šią didžią dieną.

K. Ambrasas,
80-ties metų sūnus,
Montreal, Que.

TREMTINIŲ NAMAI

Mus labai sujaudino š.m. kovo 26 d. *Tėviškės žiburiuose* išspausdintas laiško iš Lietuvos komentaras apie gaunamą labdarą "Tremtinių namams". Informuojame Jus, kad nurodyti faktai neatitinka tikrovės. "Tremtinių namams" skirta piniginė labdara yra griežtai apskaitoma pagal buhalterinius reikalavimus. Ataskaitos apie šių lėšų panaudojimą pateikiamos gyventojams. Šių lėšų panaudojimą tikrina įvairios kontroliuojančios organizacijos. Jokių piknaudžiavimų šiomis lėšomis nenustayta.

Daiktinę labdarą (drabužius, avalynę ir pan.) atsiveža ir dalina mūsų namų Gyventojų tarybos nariai, dalyvaujant darbuotojams. Apgailestaujame, kad dėl senyvo amžiaus, sveikatos būklės, nesuvokdami pateiktos informacijos, nenurodę konkrečių faktų, kad kurie mūsų gyventojai paskleidžia abejones toli už Lietuvos ribų, užuot išsiaiškinę vietoje. Toks elgesys, užtraukiantis nešlovę "Tremtinių namams", papiktino šių namų gyventojus. Gyventojų tarybos susirinkime buvo apsvarstytas ir pasmerktas toks poelgis.

"Tremtinių namų" administracija ir gyventojų taryba, Vilnius

DŽIAUGIAUSI JŪSŲ SPAUDA

Teko man laikinai gyventi Kanadoje vienerius metus. Pastoviai skaičiau Jūsų leidžiamą laikraštį *Tėviškės žiburiai.* Skaičiau ir džiaugiausi, kad Kanadoje yra tokia objektyvi, Tėvynei Lietuvai beskleidžianti meilės dvasią, stipri dalykinėmis žiniomis, spauda. Jūsų humanizmui, patriotizmui lenkiu savo nejauną galvą lietuviškam sodietiškam "ačiū".

Julija Radžiūnaitė, Ukmergė

Red. pastaba. Autorė ilgame savo laiške išreiškia nuoširdžią padėką visiems ir visoms, kurie ją globojo, ja rūpinosi, ją slaugė ligoje, daug kuo pagelbėjo. Tą savo dėkingumą išdėstė net eiliuotais posmais.

NEPANAUDOTA STUDIJA

Gaila, kad dr. Aldona Vasiliauskienė ir Vidmantas Valiušaitis, rašydami dr. Jono Griniaus nuopelnus mūsų tautai, panaudojo senokus šaltinius, aplenkdami a.a. Vinco Natkevičiaus 1992 m. parašytą leidinį *Jonas Grinius, žydrojo romantizmo besiilgint.* Rinko ir spausdino Saleziečių spaustuvė Romoje, tiražas – 1,000 egz. Šio leidinio įdomesnės ištraukos praturtintų straipsnių turinį.

K. Baronas, Vokietija

"NE TIK GRAŽU, BET IR GARDU"

Tauragės rajono Lauksargių seniūnijos bendruomenės moterys buvo pakviestos į savo kaimo biblioteką švęsti Atvelykio į popietę *Ne tik gražu, bet ir gardu.* Bibliotekos lankytojos, susipažinusios su knygomis apie valgius, pridėjusios savo išmonę, gali daug ko gražaus ir gardaus pagaminti. Pirmoji į renginį atėjo (jauna našlė, auginanti dvi mergaites) Irena Noreikienė, po jos – seniausia bibliotekos lankytoja Jadvyga Baltrušaitienė, pensininkė, perskaičiusi visas J. Žemaitės, I. Simonaitytės, A. Rūtos knygas. Mokytoja Onutė Aldukevičiūtė atsinešė kankles ir gardų tortą *Saulė.*

Susirinkus būreliui dalyvių, visos išdėliojo ant stalų savo gaminius. Valgių konkurse dalyvavo: I. Noreikienė su sūriu *Atvelykis,* sausainiais su svogūnais *Siurprizas,* žagarėliais *Gardėsis,* V. Šimkienė – su sumuštiniais *Stebuklas,* O. Aldukevičiūtė – su persikų tortu *Saulė,* M. Žebelienė – su gardžiomis spurgomis *Fantazija,* D. Gudjonienė – su gražiais sumuštiniais *Čiki-čiki.* Mūsų šeimininkės sutiktų pasidalinti savo receptais ir su Kanados lietuvėmis, jei būtų pageidaujančių.

Valgių konkurse vietos taip pasiskirstė: I-oji vieta – sumuštiniai *Stebuklas* V. Šimkienės, II-oji – tortas *Saulė* O. Aldukevičiūtės, III-oji – sausainiai su svogūnais *Siurprizas* – I. Noreikienės. Išdalijus prizus už patiekalus, O. Aldukevičiūtė paskambino kanklėmis, papasakojo apie Velykų papročius ir visi kartu padainavo. Visi buvo patenkinti organizuota popiete, pageidavo daugiau renginių prisimenant senas tradicijas.

M. Rutkauskienė,
Lauksargių kaimo biblioteka
5907 Tauragės rajonas, Lithuania

Lauksargių bibliotekoje (iš k.): I. Noreikienė, J. Baltrušaitienė, V. Šimkienė, M. Žebelienė; stovi: M. Rutkauskienė, kaimo muzikantas B. Šimkus
Nuotr. M. Rutkauskienės

Šypsokimės...

L. STANKEVIČIUS

– Koks yra skirtumas tarp vyro ir kūdikio?
– Kūdikį galima palikti vieną su aukle.

– Ką reikia daryti, kad žmonės nešoktų nuo tilto bandydami nusižudyti?
– Prikabinti iškabą "Nuo tilto šokti draudžiama".

– Ar meilė amžina?
– Aišku, tik partneriai keičiasi.

– Kodėl žuvys yra nebylios?
– Jeigu jos išsižiotų, tai jų burna būtų pilna vandens.

– Koks geriausias būdas išlaikyti vasarą avies mėsą, kad ji nesugestų?
– Leisti aviai gyventi.

– Kodėl medžiotojas taikydamas užmerkia vieną akį?
– Jei užmerktų abi akis, nieko nematytų.

– Kodėl daugelis vyrų, kai jų žmonos numiršta, po metų susituokia su savo žmonos seserimi?
– Kadangi jie nenori turėti dar vieną uošvę.

– Ką daryti, kad gaidys negiedotų sekmadienio rytą?
– Papjauti šeštadienio vakare.

– Kiek yra žuvų rūšių?
– Trys rūšys: mažos, vidutinės, didelės.

– Kurie dantys žmogui atsiranda vėliausiai?
– Dirbtiniai.

– Kokį gyvūną užmušant Jūs išliejat savo kraują?
– Uodą.

– Kas įvyks su princu Čarliu, kai Anglijos karalienė numirs?
– Jis taps našlaičiu.

– Koks skirtumas tarp uošvės ir meškos?
– Maždaug 25 kg.

– Per dešimtį Lietuvos nepriklausomybės metų ar galima pastebėti kokį pasikeitimą tarp žmonių?
– Dabar žmonės užuot keikęsi rusiškai, keikiasi angliškai.

– Kada yra pavojinga būti 13 žmonių prie stalo?
– Tada, kai yra maisto tik 12-kai žmonių.

(Bus daugiau)

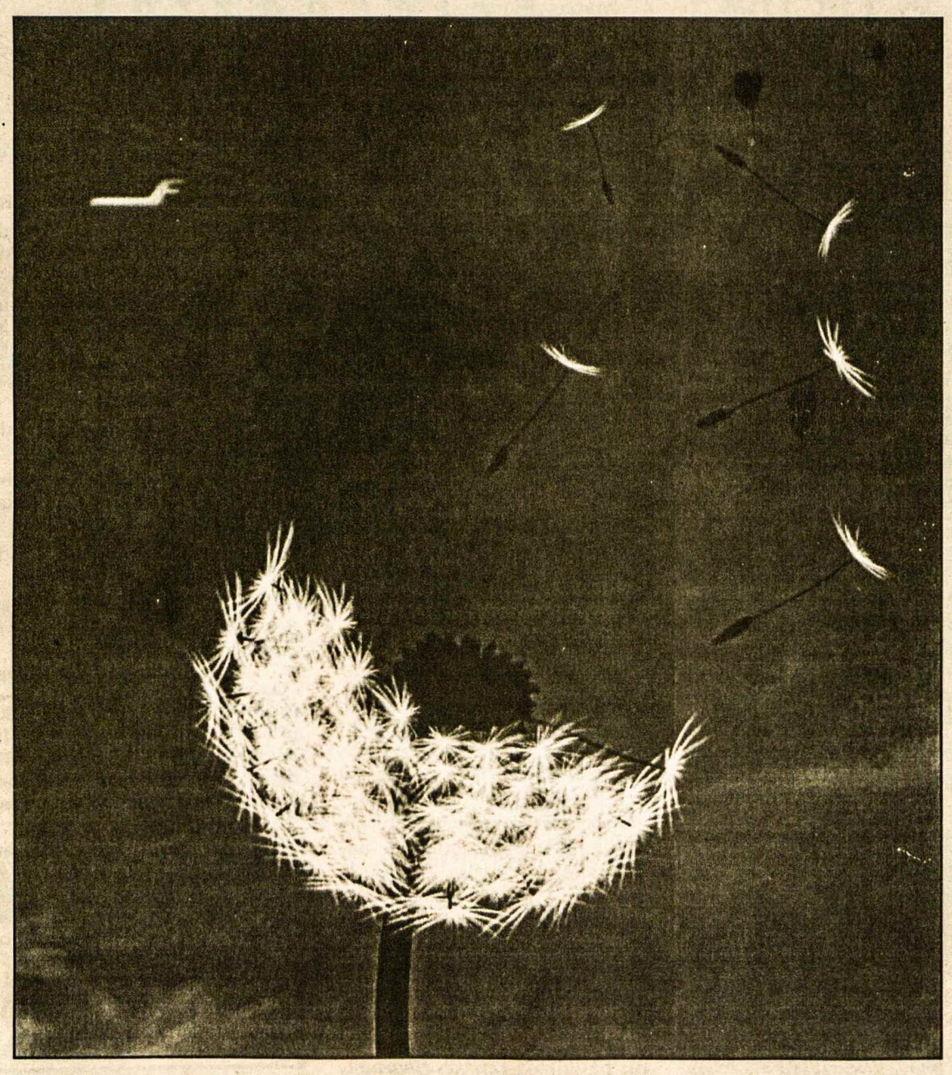

BILIETAI VASARINIAMS SKRYDŽIAMS PARDUODAMI DABAR

"Finnair" jau parduoda bilietus tiesioginiams vasariniams skrydžiams į Helsinkį. Be sustojimų skrydžiai iš Toronto į Helsinkį tris kartus per savaitę – antradieniais, ketvirtadieniais ir sekmadieniais nuo 2002 m. birželio 16 d. iki rugpjūčio 29 d. Norintys gauti daugiau informacijos ar užsakyti bilietus yra prašomi skambinti savo kelionių agentui arba mums, "Finanir": tel. 416 222 0740, arba nemokamai iš kitur 1 800 461 8651.

www.finnair.com

member of oneworld FINNAIR

RE/MAX
JUOZAS (JOSEPH) NORKUS
Re/max West įstaigoje ilgiausiai dirbantis agentas
◆ 25 metai namų remonto patyrimas ◆ Daugiau kaip 12 metų pardavimo-pirkimo patyrimas ◆ Namų nuomojimų ir nuomininkų reikalų specialistas.
RE/MAX West Realty Inc.
1678 Bloor St.W., Toronto, Ont. M6P 1A9
Skambinti bet kuriuo metu įstaigos tel. 416 769-1616, namų – 416 769-3577
Nemokamas namų įvertinimas

Dantų gydytoja
Gintarė Sungailienė, D.S., D.D. S.
115 Lakeshore Rd.E.
Mississauga, Ont. L5G 1E5 (I vakarus nuo Hurontario)
Tel. 905 271-7171
Patogus, nemokamas mašinos pastatymas

ORTODONTAS
(Orthodontist)
DR. R. KARKA, D.D.S. M.s. Dip. Orth.
2326 Bloor Street West, Suite 200
(Prie Jane gatvės)
416 769-2526

Bloor West Village
DENTAL CARE
Dr. J. Birgiolas
Dr. S. Dubickas
2373 Bloor St. West
Tel. (416) 763-5677

Advokatas
ALGIS S. PACEVIČIUS PACE, B.Sc., LL.B.
PACE, JOHNSON
5110 Dundas ST.W.
(tarp Islington ir Kipling gatvių)
Etobicoke, Ont. M9A 1C2
Tel. 416 236-3060
Fax 416 236-1809

Tony Genys
Sutton GROUP

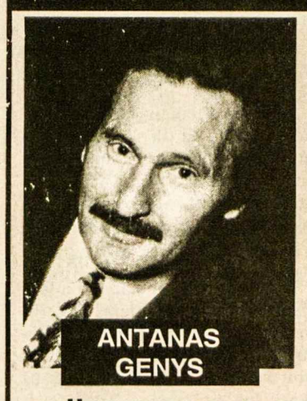

ANTANAS GENYS
PATYRĘS NUOSAVYBIŲ PARDAVĖJAS
netoli naujos PRISIKĖLIMO PARAPIJOS
Prašau skambinti šiandien
tel. 416 236-6000
pirkimo ar pardavimo klausimais
sutton group – assurance realty inc. realtor
5415 Dundas St. West, Suite 300, Etobicoke, Ont. M9B 1B5

SMITH MONUMENT CO. LTD.
(nuo 1919 metų)
▲ Gaminame paminklus, bronzines plokštes, atminimo lenteles.
▲ Puošiame lietuviškais ornamentais pagal klientų pageidavimus.
▲ Patarnaujame lietuviams daugiau kaip 20 metų.
▲ Garantuojame aukščiausios kokybės darbą.
Skambinti tel. 416 769-0674
Adresas: 349 Weston Road
(tarp Eglinton ir St. Clair),
Toronto, Ontario M6N 3P7

Kanados Lietuvių Fondas
Lithuanian Canadian Foundation
1573 Bloor St. West, Toronto, Ont. M6P 1A6
Remkime lietuvių veiklą Kanadoje!
Remkime Lietuvą!
REMKIME PER KANADOS LIETUVIŲ FONDĄ!
Išrašome pakvitavimus atleidimui nuo pajamų mokesčių.
Fondo nr. 119021236RR0001
Informaciją teikia administratorius L. Baziliauskas tel. 905 279-8226

TORONTO ONT

Anapilio žinios

– Balandžio 28, sekmadienį Lietuvos kankinių šventovėje 9.30 v.r. Mišių metu Pirmąją Komuniją priėmė: Rasa Aleknevičiūtė, Diana Carranza-Pečiulytė, Alma Ramanauskaitė ir Daina Vilkelytė. Vaikučius paruošė Janina Dzemionienė, o jai padėjo Teresė Ramanauskienė.

– Ateinantį sekmadienį, gegužės 5, bus renkama arkivyskupijos įsakyta antroji "Share Life" rinkliava.

– Balandžio 25, ketvirtadienį, palaidotas Montrealyje miręs a.a. Petras Gabrys, 79 m. amžiaus.

– Tikinčiajai Lietuvai aukos priimamos per visą Velykų laikotarpį iki Sekminių.

– Sutvirtinimo sakramentui pasiruošimo pamokos vyksta sekmadieniais po 9.30 v.r. Mišių klebonijos posėdžių kambary.

– Gegužės 3 yra pirmasis mėnesio penktadienis. Tą dieną Lietuvos kankinių šventovėje Mišios bus 7 v.v., o po Mišių – Šventoji valanda prie išstatyto Švenčiausiojo.

– Gegužės 5, sekmadienį, tuoj po 11 v.r. Mišių, Anapilio parodų salėje bus KLK moterų draugijos susirinkimas. Paskaitą "Pagarba sau pačiam" skaitys A. Sungailienė. Visi kviečiami dalyvauti.

– Jaunų šeimų sekcija maloniai kviečia visus į Motinos dienos pietus, kurie įvyks gegužės 12, sekmadienį, 12.30 v.p.p. Anapilio didžiojoje salėje. Bilietai bus pardavinėjami gegužės 5 d. po pamaldų parapijos salėje.

– Jaunimas, (16-35 m. amžiaus), norintis dalyvauti Pasaulio jaunimo dienose, liepos 22-28 Toronte, turi užsiregistruoti iki gegužės 8 d. Registracijos lapai – prie visų šventovės durų. Juos užpildžius kartu su čekiais perduoti Kristinai Baliūnaitei arba parapijos kunigams.

– Mišios gegužės 5, sekmadienį: 9.30 v.r. už a.a. muz. Stasį Gailevičių; 11 v.r. už parapiją; Vasagos Gerojo Ganytojo šventovėje 2 v.p.p. už a.a. Raimundą Laurinavičių; Delhi Šv. Kazimiero šventovėje gegužės 4, šeštadienį, 3 v.p.p. padėka Dievui Petro ir Vandos Lapienių 50 m. santuokinio gyvenimo sukakties proga.

Maironio mokyklos žinios

– Tėveliai, norintys dalyvauti abiturientų išleistuvių iškilmėse bei vakarienėje Prisikėlimo parapijos patalpose penktadienio vakare, gegužės 24 d., yra prašomi nusipirkti bilietus pas Vidą Smailienę gegužės 4 d., 9 v.r., mokykloje. Jos telefonas 416 231-8024.

– Jaunesniųjų bei vyresniųjų darželiai maloniai kviečia visas mamytes ir seneles į Motinos dienos minėjimą gegužės 11 d. mokyklos auditorijoje. Vaikai pagerbs mamytes eilėraščiais ir dainomis.

– Pastabos visiems: vien priekinės mokyklos durys bus atidarytos visą rytą šeštadieniais. Durys nuo automobilių aikštelės bus užrakinamos 9.05 v.r. Mokyklos prausyklomis tegali tik mokiniai naudotis. Kiti į jas neįleidžiami. **Živilė**

Aukos Tautos fondui Kanadoje 2002 m. Vasario 16 proga: $100 – J. Bakis, L. Balsienė, J. Dervaitis, St. Catharines, ON, V. Gudaitis, S. Kliorikaitienė, Sarnia, ON, B. Laučys, G. A. Sakus, A. Vaidila, D. B. Vaidila, F. Mockus (žmonos Vidos atminimui); $50 – I. Adomavičienė, V. Birstonas, Z. Didžbalienė, Anelė Dragašienė, J. Ignaitienė, K. Juzumas, J. Krasauskas, B. Lunas, J. Šimkus, S. J. Sinkevičius, M. Vaitkienė, J. Zenkevičius, S. Jokubaitis, J. Linkunaitis; $40 – J. Janušas; $25 – Š. Norvaiša, Boston, USA, B. Saplys, B. T. Stanulis, A. J. Zalagėnas; $20 – K. J. Batūra, M. Barštikienė, V. Butkys, G. B. Čižikas, J. Dimskis, S. Girčienė, R. Juknevičius, I. Kulikevičienė, J. O. Kirvaitis, J. Petrauskas, J. Rukšienė, E. Steponas, I. Vadauskienė, V. Vaidotas, V. Vaitkus; $15 – O. Krikščiūnienė, Nežinomas; $10 – G. Meiluvienė, A. Pūkas; $5 – A. Kairienė.

Visiems aukotojams nuoširdus ačiū – **TF Kanadoje valdyba**

Prisikėlimo parapijos žinios

– Šis penktadienis ir šeštadienis, (gegužės 3-4), yra mėnesio pirmieji. Penktadienį, 7 v.v. Mišios ir Šv. valanda. Ligoniai ir seneliai lankomi namuose ir prieglaudose iš anksto susitarus, išpažinčių klausoma prieš Mišias. Šeštadienį, 10.30 v.r. Gyvojo rožinio dr-jos nariai renkasi rožiniui ir Mišiom.

– Motinos dienos proga per visą gegužės mėnesį yra aukojamos Mišios už gyvas ir mirusias motinas šiokiadieniais 7 v.v., šeštadieniais 9 v.r., o sekmadieniais 10.30 v.r.

– Pirmos Komunijos iškilmės vyks šį sekmadienį, gegužės 5, per 10.30 v.r. Mišias, o Sutvirtinimo sakramento – kitą sekmadienį, gegužės 12, taip pat per 10.30 v.r. Mišias. Sutvirtinimo sakramentą suteiks vysk. P. Baltakis, OFM.

– Metiniame parapijos susirinkime balandžio 28 d. buvo padaryti visų parapijos tarybos sekcijų pranešimai ir išrinkti/perrinkti tarybos nariai: B. Čepaitienė, dr. J. Čuplinskienė, R. Jaglowitz, Ž. Janeliūnienė, L. Kuliavienė, V. Kulnys, R. Kurienė, J. Morkūnas, A. Puodžiūnienė, J. Ruslienė, V. Ruslys, D. Sonda, V. Taseckas, J. Vingelienė.

– KLKM dr-jos parapijos skyriaus valdyba pasiskirstė pareigomis: pirm. Saulė Kimsa, vicepirm. Irena Vibrienė, sekr. Birutė Pichler, ižd. Danguolė Baziliauskienė, renginių vadovės Roma Breen ir Daiva Vorps, ligonių lankymo ir socialinių reikalų vadovės Irena Baziliauskienė, Zita Klevinienė, Valerija Siminkevičienė ir Gizela Šutienė.

– Vartotų drabužių ir daiktų išpardavimas vyksta parapijos salėj šį penktadienį nuo 10 v.r. iki 8 v.v. ir šeštadienį nuo 9 v.r. iki 3 v.p.p.

– Mišios sekmadienį, gegužės 5: 8 v.r. už a.a. Magdaleną ir Alfonsą Seliokus; 9 v.r. už a.a. Stasį Merkelį; 10.30 v.r. už a.a. Magdaleną ir Krilavičių šeimos mirusius, už a.a. Petronelę ir Juozą Zakarauskus, už a.a. Emiliją Baltrušaitienę; 12 v. už gyvus ir mirusius parapijiečius.

Lietuvių Namų žinios

– Balandžio 28 d. Lietuvių Namų svetainėje pietavo 267 svečiai. Pranešimą padarė ir su svečiais supažindino LN moterų būrelio narė A. Skilandžiūnienė. LN pirmininkas R. Juodis ir LN vicepirmininkas dr. R. Zabieliauskas padarė pranešimą apie Slaugos namų statybos eigą, atsakė į klausimus.

– LN valdybos posėdis – gegužės 8 d., 7 v.v.

– Gegužės 5 d., 1 v.p.p. LN seklyčioje įvyks LN vyrų būrelio susirinkimas. Kviečiame dalyvauti.

– Klubas "Santaka" šį šeštadienį, gegužės 4, 6 v.v. rengia Alaus balių. Programą atliks "Sutaras" iš Lietuvos. Dėl bilietų teirautis tel. 416 532-3312 arba 416 538-1748.

– LN moterų būrelis dėkoja p.p. Lapams ir p.p. Garbaliauskams už auką.

– Sekmadieniais Lietuvių Namuose galima ne tik skaniai papietauti, bet ir pasiskaityti naujausių žinių iš Lietuvos dienraščių, pasižiūrėti Lietuvos televizijos laidų, pasinaudoti interneto tinklapiu.

Slaugos namų žinios

– Slaugos namų statybai aukojo: $200 – V. Žukauskienė, pagerbdama seserį Stellą Gabinet jos 75-erių metų sukakties proga. Slaugos namų komitetas dėkoja visiems už aukas. Jos priimamos Toronto ir Hamiltono kredito kooperatyvuose arba siųsti tiesiog adresu: Labdaros fondas, Lietuvių slaugos namai, 1573 Bloor St. W. Toronto, Ont. M6P 1A6.

– "Labdaros" slaugos namų administratoriai jau pradėjo pasikalbėjimus su kandidatuojančiais tarnautojais. Reikalingos lietuviškai kalbančios, diplomuotos ar turinčios patirtį gailestingos seserys, taip pat ir kiti tarnautojai. Darbui gauti prašymus siųsti raštu: Mrs. Joan Ciupek, c/o Lietuvių Namai, 1573 Bloor St. W. Toronto, Ont, M6P 1A6 arba faksuoti 416 233-5519.

Vaikučių savaitraščiui *Kregždutė* $20 aukojo U. Paliulytė.

Toronto Maironio mokyklos mokiniai žaidžia oro namelyje, parūpintame ugniagesio V. Šimkaus

"Tėviškės žiburių" spaudos vakare su Lietuvos karininkais. Iš kairės sėdi: Kazimieras ir Anelė Pajaujai, Gema ir Kazimieras Balytos, Antanas ir Stasė Zimnickai, Edvardas Valeška, Julija Čeplienė; stovi: plk. ltn. Virginijus Vilkelis, mjr. Vidmantas Raklevičius, Irena Pečiulienė, kpt. Sigitas Mundris, mjr. Leonas Stonkus, Vytautas Pečiulis ir plk. ltn. Česlovas Šlėgailis Nuotr. Vyt. Pečiulio

Toronto choras "Volungė" kartu su žymiąja Lietuvos kapela "Sutaras" balandžio 27, šeštadienį, 7 v.v. surengė koncertą "Nuskink man žvaigždę nuo dangaus". Susirinko pilna salė žiūrovų, kurie susėdę prie stalų galėjo pasivaišinti patiektais užkandėliais, saldainiais, nusipirkti alaus arba vyno. Programai vadovavo tautosakininkė Zita Kelmickaitė, kuri įdomiais žodžiais ir juokais supynė atliktas "Volungės" dainas bei "Sutaro" muziką, išjudino publiką šokti, dainuoti ir rašyti įvairius sveikinimus, už kuriuos buvo įteiktos premijos. Choras buvo įdomiai apsirengęs senoviškais drabužiais bei skrybėlėm, kurie kartu su dainų žodžiais sudarė linksmą nuotaiką ir sugrąžino mintis į 1920-1930 laikotarpio romantiką. Programoje buvo atlikta gražių solo dainų, duetų, įvairių choro dalių derinių. Pianinu akompanavo muz. J. Govedas. Žiūrovams buvo atspausdinti žodžiai kai kurių dainų, į kurias visi smagiai įsijungė. Programa baigėsi 10 val. vak. įvairiais sveikinimais ir apdovanojimais.

Toronto teatras "Aitvaras" sekmadienį, balandžio 28 d., 1 v.p.p. suvaidino Kazio Sajos veikalą "Barakudos" Toronto Lietuvių Namuose. Režisavo Laisvis Širvinskas, scenos dekoracijas sukūrė Kęstas Keparutis, grimas – Lilės Nakrošienės. Vaidino Vytautas Štuikys, Vytautas Taseckas, "Aitvaro" vadovė Aldona Dargytė-Byszkiewicz, Daiva Botyrienė, Darius Stasiulevičius, Laisvis Širvinskas, Dalia Daugvainytė ir Elena Valauskienė. Po vaidinimo, į kurį susirinko arti 300 žiūrovų, "Aitvarą" veiklos 30-mečio proga sveikino Hamiltono "Aukuro" vadovė Elena Dauguvietytė-Kudabienė. Už atsilankymą visiems padėkojo Laisvis Širvinskas ir pakvietė vyno ir sūrio vaišėms, suruoštoms sukakties proga.

A.a. Antanas Gurevičius (Kalnius), 90 m. amžiaus, uolus ir ilgametis *Tėviškės žiburių* bendradarbis, ateitininkų veikėjas, Kanados lietuvių žurnalistų s-gos narys, paruošęs ir neseniai išleisdinęs žydų gelbėjimo klausimu knygą *Gurevičiaus sąrašai*, mirė š.m. balandžio 27 d. Palaidotas iš Toronto Prisikėlimo parapijos šventovės balandžio 29 d. Šv. Jono lietuvių kapinėse Mississaugoje. Nuliūdime paliko sūnų Tadą, kitus gimines, draugus bei bendradarbius.

A. a. Juozo Rastapkevičiaus 7 metų mirties atminimui žmona Teresė *Tėviškės žiburiams* aukojo $50.

A. a. Rimui Bagdonui mirus, užjausdama žmoną Reginą ir visą šeimą, Nijolė Paulaitienė *Tėviškės žiburiams* aukojo $50.

A. a. Marijai Miceikienei mirus, nuoširdžiai užjausdama dukrą Daivą ir sūnų Gintautą su šeimomis, seserį I. Ignaitienę ir šeimą, Teresė Rastapkevičienė *Tėviškės žiburiams* aukojo $30.

A. a. Petronelės Polgrimienės 19 metų mirties prisiminimui Petras ir Ona Polgrimai *Tėviškės žiburiams* aukojo $20.

A. a. Algirdui Draugeliui mirus, užjausdami žmoną Stasę, dukras Daivą, Rasą su šeimomis, Irena ir Antanas Ambraškos *Tėviškės žiburiams* aukojo $20.

Šv. Jono lietuvių kapinėms aukojo: $1,000 – G. Kuzmienė; $100 – F. Mockus (a.a. Vidos Mockuvienės atminimui); $20 – O. P. Polgrimai (a.a. Stasio Burdinavičiaus XX mirties metinių proga).

Maloniai kviečiame dalyvauti

SNAIGĖS ŠILEIKIENĖS

meno parodos atidaryme

gegužės 4, šeštadienį, 12 – 4 v.p.p.

Fifth Street Gallery
145 Fifth Street, Toronto
(dvi gatvės į rytus nuo Lakeshore ir Islington sankryžos)
(416) 251-1337

PARODA TĘSIS IKI GEGUŽĖS 25 D.
Galerija atidaryta nuo trečiadienio iki šeštadienio, 1- 6 v.v.

Maloniai kviečiame Jus dalyvauti

Motinos dienos pietuose

š.m. gegužės 12, sekmadienį, 12.30 v.p.p.,
Anapilio didžiojoje salėje

PROGRAMOJE: ❖ Anapilio parapijos jaunimo ir vaikų ansambliai ❖ Pietūs su vynu, veiks loterija.
BILIETUS galima įsigyti sekmadieniais po pamaldų Anapilyje arba kreiptis į Zitą tel. 905 608-1153; suaugusiems – $18, vaikams nuo 6-12 metų – $8, iki 5 metų – nemokamai.
Rengia – Anapilio parapijos jaunų šeimų sekcija

Motinos dienos pietūs

įvyks š.m. gegužės 12, sekmadienį, nuo 11 v.r.
Lietuvių Namų Vytauto Didžiojo menėje

Visas atėjusias mamas su gėlyte ir gėrimu pasveikins LN vyrų būrelis. Maloniai kviečiame visas mamas į Lietuvių Namus.

DARBAI SLAUGOS NAMUOSE

LIETUVIŠKAI KALBANTIEMS:

◆ Mitybos paruošimo pagalbininkai ir maisto tiekėjai ◆
◆ Virėjai, turintys patirties lietuviško ir vakarietiško maisto gaminime ◆

Norintys tuos darbus dirbti turi kalbėti lietuviškai, suprasti angliškai, mokėti paruošti lietuvišką ir vakarietišką maistą, turėti darbo patirties ilgalaikės globos ar pensininkų namuose. Dėl įsidarbinimo anksčiau įteikusiems prašymus kreiptis dabar nebereikia.

Pristatyti darbo patirties aprašymą asmeniškai:
Para-Food Services Manager – Labdaros Slaugos Namai
5 Resurrection Road, Etobicoke, ON M9A 5G1

Tremtinių vaikaičių mokyklai "Lietuvių Namai" Vilniuje L. V. Balaišiai paaukojo $100.

A. a. Vandos Dėmikienės testamento vykdytojai persiuntė tremtinių vaikaičių mokyklai "Lietuvių Namai" Vilniuje skirtą auką – $30,000.

A. a. Birutei Šalkauskienei mirus, užjausdami vyrą dr. Antaną Šalkauską, Irena ir Antanas Ambraškos *Tėviškės žiburiams* aukojo $20.

A.a. Elenos Vabalienės atminimui pagerbti, užjausdami dukrą Sabiną Gotceitienę su šeima, Česlovas ir Judita Kavaliauskai *Tėviškės žiburiams* aukojo $50.

Lietuvių sporto klubui "Anapilis" $1,000 aukojo Toronto lietuvių kredito kooperatyvas "Parama".

Patikslinimas. *TŽ* 2002 m. 11 nr. straipsnyje apie lietuviškąją "Postilę" po nuotrauka turėjo būti įrašyta, kad tai Petro Rimšos skulptūra, vaizduojanti lietuvaitės figūrą, įteikta popiežiui Pijui XI.

"BALTIC TREE SERVICE" – Nupjaunam, genėjam ir tręšiam (fertilize) visų rūšių medžius bei krūmus. Darbas garantuotas. Skambinti Daniui Leliui: Hamiltone 905 692-9741 (iki 9 v.v.); Toronte 416 753-0790.

CLEAN FOREVER. Valome kilimus, minkštus baldus ir automobilių vidų nauju būdu – sausomis putomis. Kilimas išdžiūna per 1-2 valandas. Labai gera kokybė. Skambinti bet kuriuo laiku tel. 416 503-1687.

PADĖKA

Suvalkų krašto lietuvių išeivijos sambūriui $200 aukojo lietuvių kredito kooperatyvas "Parama". Dėkojame.

PADĖKA

Lietuvių sporto klubas "Anapilis" dėkoja lietuvių kredito kooperatyvui "Parama" už $1,000 auką.

PADĖKA

Nuoširdžiai dėkoju visom rengėjom ir viešniom už atsilankymą mano mergvakaryje, atneštą gražiai paruoštą maistą bei puikias dovanas. Ačiū Linai Paulionytei už gražų šios popietės vedimą. Ypatingai noriu padėkoti mergvakario ruošos komitetui ir savo šaunioms pamergėms, kurios įdėjo daug laiko suruošdamos šią ypatingą šventę. Dėkoju Č. Joniui ir D. Puterienei už mano mergvakario įamžinimą, kuris ilgam liks mano ir Ričardo širdy.

Gintarė Sinskaitė

Matininkas
TOMAS A. SENKUS, B.Sc., O.L.S., O.L.I.P.
ONTARIO LAND SURVEYOR
40 Burrows Avenue, Toronto, Ontario M9B 4W7
TEL: (416) 237-1893
FAX: (416) 237-0426
E-mail: tom.senkus@sympatico.ca

MONTREAL QUE

KLB Montrealio apylinkės metinis susirinkimas įvyko 2002 m. balandžio 21 d. Aušros Vartų parapijos salėje. Susirinkus nemažam būriui besidominčių bendruomenės veikla žmonių, apylinkės valdybos pirmininkas Arūnas Staškevičius pradėjęs susirinkimą visus pasveikino. Paprašė vienos minutės susikaupimu pagerbti neseniai mirusį aktyvų bendruomenės narį a.a. Joną Adomonį. Susirinkimui pirmininkauti pakvietė Petrą Adamonį ir sekretoriauti – Vitaliją Keršulienę.

Praeito susirinkimo sklandų ir aiškų protokolą perskaitė Joana Adamonytė. Protokolas buvo priimtas be pataisų. Pirm. A. Staškevičius apžvelgė buvusią apylinkės veiklą. Paaiškėjo, kad visus tradicinius minėjimus bandoma atlikti kaip galima įdomiau. Pasitaiko ir kitokių kultūrinių renginių. Štai ir dabar į Montrealį atvažiuoja Toronto "Gintaras".

Apylinkės valdybos iždininkas Bronius Niedvaras pateikė smulkią apyskaitą ir visų džiaugsmui pranešė, kad kasoje yra apie 5,000 dol. Montrealio lituanistinės mokyklos vedėja Asta Staškevičienė pranešė, kad mokytojauja keturios mokytojos ir viena pagalbininkė, mokosi 29 mokiniai, jų tarpe 13 yra 4-5 metų amžiaus; sunkiausia esą susitvarkyti su mokiniais, kurių vieni moka gerai lietuviškai, o kiti – nė žodžio; mokykla finansiškai verčiasi neblogai. Vedėja ir Bendruomenės pirmininkas pagarbiai minėjo "Litą", kuris žymia parama prisideda prie šių institucijų veiklos. Revizijos komisijos vardu kalbėjęs Donatas Baltrukonis pranešė, kad nerado klaidų nei bendruomenės, nei mokyklos, nei Tautos fondo kasose. Diskusijų nebuvo, tik vienas kitas neesminis klausimėlis. P. Adamonio iškelta mintis dėl Lietuvos Vietinės rinktinės (plechavičiukų) karių kapų Ašmenoje aptvarkymo susilaukė pritarimo. Montrealio Tautos fondo skyriaus pirmininko D. Baltrukonio sutikimu, iš šio fondo tam reikalui skirta 200 dolerių.

Vyko naujos apylinkės valdybos sudarymas. Buvusios valdybos pateiktą sąrašą susirinkimas patvirtino; naująją valdybą sudaro Lilė Gedvila, V. Keršulienė, Antanas Mickus, B. Niedvaras, Juozas Piečaitis, Alfredas Piešina, Silvija Staškevičienė, A. Staškevičius ir Linas Šlyka. Revizijos komisija: D. Baltrukonis, Genovaitė Kudžmienė ir Antanas Žiukas. Susirinkimas baigtas Tautos himnu. Prie kavos dar buvo pasikalbėta įvairiais veiklos klausimais.

Toronto "Gintaro" tautinių šokių jaunimo ansamblis atvyksta į Montrealį. Muzikantai ir šokėjai linksmins ir džiugins montrealiečius š.m. gegužės 11, šeštadienį, 7 val. vak. Aušros Vartų parapijos salėje. Įėjimas – $10. Koncertą rengia KLB Montrealio apylinkės valdyba ir kviečia visus gausiai dalyvauti.

KLB moterų draugijos Montrealio skyriaus narių susirinkimas šaukiamas š.m. gegužės 9, ketvirtadienį, 4 v.p.p. seselių namuose. Tai paskutinis susirinkimas prieš vasarą. Visos narės kviečiamos dalyvauti.

Jordanas Žilinskas ir Edita Grigaitė susituokė š.m. balandžio 20 d. Aušros Vartų šventovėje.

A. a. Petras Gabrys, 80 m. amžiaus, mirė 2002 m. balandžio 19 d. Po gedulinių pamaldų Šv. Kazimiero šventovėje balandžio 23 d. išlydėtas į Šv. Jono lietuvių kapines, Mississauga, Ont. Ten balandžio 25d . palaidotas. Čia liūdi draugai, o giminės Lietuvoje. **B.S.**

ADAMONIS INSURANCE AGENCY INC.
3907A ROSEMONT BLVD., MONTREAL, QUE. H1X 1L7
TEL: (514) 722-3545 FAX: (514) 722-3546

LITAS *Montrealio lietuvių kredito unija*

1475, rue De Sève, Montréal (Québec) H4E 2A8
Tel.: 766-5827 ***FAX: 766-1349***

Priežodžiai

Turėdamas nykštuko norus milžinu nebūsi.

Kam skųstis savo vargais – pasaulis ir taip liūdnas, be mūsų skundų.

Jaunystė – tai girtybė be vyno.

Kas sėja vėją, pjauna audrą.

Išeiname naujų žvaigždžių ieškoti, o parnešame dulkes.

Pas mus žemaitis išgeria už centą, o triukšmo padaro už litą.

Gražias idėjas turi idealistai, jas pagauna spekuliantai, o užbaigia kriminalistai.

Gyvenimas vien tik sau nėra vertas nė minutės jį toliau tęsti.

Juo daugiau pažįstu žmones, juo labiau myliu šunis.

Moteris žino meilės prasmę, o vyras – kainą.

Jei tau žalia akyse, nereiškia, kad pavasaris atėjo.

Klausk arklį, jo galva didesnė.

Visada pirmoji meilė atrodo paskutinioji, o paskutinioji – pirmoji.

Tokia tyla – nors vinį kalk į sieną; vieni miega po darbo, kiti – be darbo.

Kai muša svetimas, skauda, kai muša savas, labai skauda.

Vieni veržiasi į valdžią, kiti veržiasi diržus.

Kiekviena moteris turi galvą skrybėlei, pirštus – žiedams, rankas – pirštinėm, o širdį – visiems.

Meilė greit ir lengvai gimsta, bet ilgai ir skausmingai miršta.

Kas mylėjo ir buvo mylimas bent vieną dieną, neturi keikti gyvenimo.

Parinko **Stasys Prakapas**

ATLIEKU staliaus, vidaus sienų (drywall), dažymo, plytelių dėjimo, elektros įvedimo, vandentiekio sistemos įvedimo (plumbing) darbus. Įrengiu pirtis (saunas), dengiu stogus. Skambinti Algiui tel. 905 272-8323. Pager 416 715-4783.

Neužmirškime spaudos

Rašant testamentą kyla klausimas, kam palikti savo santaupas. Neužmirština, kad tarp įvairių fondų, lietuviškų institucijų bei organizacijų yra jau daugiau kaip 50 metų leidžiami *Tėviškės žiburiai* – plačios apimties savaitraštis. Iškeliauja tautiečiai į anapus vienas po kito, o *Tėviškės žiburiai* lieka šviesti ir toliau. Mažėjant tautiečių skaičiui, jie reikalingi vis stipresnės paramos, ypač nuolat didėjant paruošimo, spausdinimo ir pašto išlaidoms. Testamentinis palikimas *Tėviškės žiburiams* yra ir prasminga parama visai lietuviškai veiklai. Adresas: *Tėviškės žiburiai,* 2185 Stavebank Rd., Mississauga, Ont. L5C 1T3, Canada. *TŽ leidėjai*

IEŠKOME auklės dviejų vaikų priežiūrai ir namų ruošai rytų Mississaugoje. Turi kalbėti lietuviškai ir angliškai. Skambinti dienomis tel. 905 282-6460 arba vakarais tel. 905 282-9102.

SPAUSTUVĖ PRINTING NET
Atliekame visus paruošimo ir spausdinimo darbus.
Prieinamos kainos, aukšta kokybė.
TEL. (416) 252-6741
66 Mimico Ave. Toronto Ont.
Savininkas Jurgis Kuliešius

Punia Construction Ltd.
NAMŲ REMONTO BENDROVĖ
• **ATLIEKAME: staliaus, dažymo, elektros, vandentiekio, susikabinusių plytų (interlocking), keramikos plytelių klojimo darbus**
• **ĮRENGIAME: rūsius, vonias, virtuves**
• **STATOME: verandas, tvoras**
• **DENGIAME stogus.**
GARANTUOJAME GERĄ DARBO KOKYBĘ
Skambinti
ALVYDUI GRIGUČIUI
tel. (905) 848-9628
nešiojamas (416) 560-0122