This weekly newspaper was mailed on
Tuesday, July 2, 2002

Lietuvos nacionalinė
M.Mažvydo biblioteka

DLp(LX)2766

TĖVIŠKĖS ŽIBURIAI

THE LIGHTS OF HOMELAND

Nr. 26 (2729) 2002 JULY-LIEPA 2 • LIETUVIŲ SAVAITRAŠTIS – LITHUANIAN WEEKLY • 2185 STAVEBANK RD., MISSISSAUGA, ON L5C 1T3 CANADA • www.tzib.com Nr. kaina – $1

Mirštanti tauta?

Tartum koks balsas tyruose šaukiantis laikas nuo laiko vis pasigirsta statistikų pranešimai, kad mes, lietuviai, esame mirštanti tauta. Surinkti duomenys paliudija, kad tai nėra tuščias gąsdinimas ar koks pesimistų prasimanymas.

KAS kaltas, kad iki tokios būklės prieita? Tautos išlikimu besirūpinantys nurodo dvi pagrindines priežastis: sumažėjęs gimstamumas ir padidėjusi emigracija. Pirmoji priežastis itin jau būdinga daugeliui civilizuotų kraštų; antrąja priežastimi apkaltinami ekonominio gyvenimo sunkumai. O ir čia nieko skirtingo Lietuvai, nes ir kitų šalių žmonių judėjimas vyksta daugiausia dėl tų buitinių nepakankamumų. Taigi Lietuvą lyginant su kitomis maždaug to paties ekonominio lygio šalimis, nieko nerastume, kuo reikėtų labai stebėtis. Tačiau dalykai šiek tiek pradeda painiotis, kai abi nurodomos priežastys sukabinamos į vieną, paverčiamos viena kitos priežastimi. Su aiškinimu, kad gimstamumas sumažėjęs dėl ekonominių sunkumų tik iš dalies galima būtų sutikti. Mat užtektų pasidairyti po aukšto ekonominio lygio šalis (Šiaurės Ameriką ar Vakarų Europą), kad pamatytume, jog ir tose visko pertekusiose šalyse gimstamumas sumažėjęs. Todėl peršasi išvada, kad ši problema atsiradusi dėl kitų priežasčių. Labiau suprantami būtų aiškinimai, kad vaikų vengiama nenorint įsipareigoti, atmetant bet kokio pasiaukojimo reikšmę, per daug tik savimi besirūpinant, arba net žvelgiant į šių laikų auklėjimo sistemą, kuriančią visai kitokį vaikų pasaulį, kuriame tėvai dažnai jaučiasi bejėgiai. O pasigirstančius balsus, kad šuniukus nūdien yra lengviau auginti negu vaikus, patvirtina regima tikrovė.

NEATRODO, kad priežasčių ieškojimas, jų nustatymas ir nagrinėjimas šiuo metu galėtų bent ką pakeisti – tautos mažėjimo problemą sumažinti. Gal ir ne. Bet tai nereiškia, kad tuo reikalu nebereikėtų rūpintis. Reikia, ir turbūt net daugiau, negu rūpintasi iki šiolei. Reikia kelti tuos skaudžiuosius klausimus, reikia išdrįsti atitinkamu vardu pavadinti kelią, kuriuo iš tikrųjų einame. Tas vardas – savimeilė. Tenka vis dėlto vienaip ar kitaip pripažinti (ir prisipažinti), kad iškerojęs egoizmas čia kalbama prasme nėra paskutinėj vietoj. Ir vengimas vaikų, ir uolūs siekiai turtingiau gyventi nei gyvename – tai ryškus šiuolaikinio gyvenimo stilius ir būdas, kuriantis asmeninį pasaulėlį, kuris tėra svarbus ir saugotinas. Stoka pirmosios minties apie kitus paralyžiuoja bendrinių užduočių vyksmą, kuriam priklauso ir tautos augimas bei smukimas. O ką bekalbėti apie ateitį, kuri kažkada bus, kai mūsų nebebus. Ar tai svarbu materialistui, gyvenančiam šia diena ir tik sau? Kam čia rūpintis tautos išlikimu, jei tas rūpestis gali siaurinti poreikių tenkinimą, asmeninius laimėjimus. Tokios ir panašios pažiūros šiandien skverbiasi savotiškai sumiesčionėjusių žmonių sąmonėn. Tautos reikalais nebesirūpinti padeda ir kosmopolitinių idėjų išsiaiškinimai, dažnai apibendrinami besišvaistančiu šūkiu, kad tėvynė ten, kur man gerai. Tautai svarbią reikšmę turėjusių tėviškių išnykimas taip pat didele dalimi prisidėjo prie tradicinių pažiūrų pokyčio. Lyg ir nebeliko nieko apčiuopiamo, ką reikėtų gerbti, ginti, kuo galėtum pasinaudoti, ką ateinančioms kartoms palikti. Dingęs sėslumas, nors ir primityviškumu dvelkęs, padarė žmones amžinais keliautojais, kokiems paprastai terūpi jų pačių išsilaikymas. Kai šitaip viskas klostosi, gali kilti klausimas, ar kas nors keisis, kad sumažėtų rūpesčiai dėl tautos išnykimo? Spėliojimai ir pranašavimai įsibėgėjusios gyvenimo slinkties nesulaikys. Tačiau būtina atsiminti, kad tik darbais paremtos viltys nėra tuščios. **Č.S.**

Dail. V. Ciplijauskas, LIETUVOS KARALIUS MINDAUGAS. Drobė, aliejus Nuotr. M. Sakalausko iš "Dienovidžio" 1995 m. 27 nr.

Savaitė Lietuvoje

Lankėsi Olandijos karalaitis

Birželio 18-19 d.d. Lietuvoje viešėjo Oranijos princas Olandijos sosto įpėdinis Willem Alexander su žmona Maxima, rašo LGTIC. Juos priėmė Lietuvos prezidentas Valdas Adamkus, surengęs jų garbei vakarienę prezidentūroje. Svečiai taip pat susitiko su olandų bendruomene Lietuvoje. Jų susitikime su seimo pirmininku Artūru Paulausku dalyvavo seimo aplinkos apsaugos komiteto pirmininkas Alfonsas Macaitis. Svečias domėjosi Lietuvos derybų dėl narystės Europos sąjungoje eiga, aplinkosaugos padėtimi. Apžiūrėdama seimo rūmus, karališkoji pora klausinėjo apie 1991 m. sausio įvykius.

Armėnijos vadovas Lietuvoje

Kaip praneša LGTIC, Lietuvoje pirmą kartą su oficialiu vizitu birželio 24-25 d.d. lankėsi Armėnijos prezidentas Robertas Kočarian. Vyko susitikimai su prezidentu Valdu Adamkumi, ministeriu pirmininku Algirdu Brazausku ir seimo pirmininku Artūru Paulausku. Armėnijos vadovo viešnagės metu buvo pasirašyta Lietuvos ir Armėnijos sutartis dėl bendradarbiavimo gynybos srityje.

Susitikimuose buvo aptarti dvišaliai politiniai, ekonominiai bei kultūriniai santykiai, vietinės ir tarptautinės politikos klausimai. Svečias taip pat aplankė Klaipėdą, Nidą, Palangą. Kartu su juo per visus Baltijos kraštus keliavo Armėnijos švietimo ir mokslo bei prekybos ir ekonominės plėtros ministeriai, centrinio banko pirmininkas. Lietuva į Armėniją veža tabako, chemijos pramonės gaminių, pieno bei kitų maisto produktų. Iš Armėnijos daugiausia importuojama knygų bei kitokių poligrafijos pramonės dirbinių ir netauriųjų metalų. Lietuvos prekybos bendrininkų sąraše Armėnija 2001 m. pagal eksportą buvo 32-oje, pagal importą – 67 vietoje.

Pareigūnai Ispanijoje

Lietuvos prezidentas Valdas Adamkus, užsienio reikalų ministeris Antanas Valionis ir vyriausiasis derybininkas su Europos sąjunga (ES) Petras Auštrevičius birželio 22 d. Sevilijoje dalyvavo ES narių ir kandidačių valstybių vadovų ir URM susitikime, rašo LGTIC. Susitikime buvo gvildenami ES plėtros ir ateities, imigracijos ir sienų apsaugos, ekonomikos bei Europos saugumo klausimai.

Atstovybės užsienyje

Lietuvai bus atstovaujama dar keturiose valstybėse – Tunise, Filipinuose, Tailande ir Malaizijoje. Šioms valstybėms ambasadoriai buvo paskirti birželio 18 d., skelbia LGTIC. Nepaprastoji ir įgaliotoji ambasadorė Prancūzijoje Asta Skaisgirytė-Liauškienė bus ambasadore Afrikoje, Tunisijos respublikoje. Ginutis Dainius Voveris bus nepaprastasis ir įgaliotasis ambasadorius Tailande ir Malaizijoje, o ambasadorius Algirdas Kudzis atstovaus Lietuvai Filipinų respublikoje. Ten jau dirba garbės konsulas.

Briuselyje palankus vertinimas

Birželio 14 d. vykusiame Europos sąjungos ir Lietuvos draugijos komiteto posėdyje buvo pareikšta Europos komisijos, Europos sąjungos valstybių narių ir Lietuvos institucijų pareigūnų nuomonė, kad Lietuva pakankamai sėkmingai rengiasi narystei ES. Kaip praneša LGTIC, posėdyje aptarta derybose prisiimtų įsipareigojimų įgyvendinimo eiga ir pažymėta, kad jų įgyvendinimo priežiūra išliks labai svarbi ir Lietuvai tapus ES nare.

Dalyviai pabrėžė būtinybę toliau stiprinti Lietuvos valstybės valdymo sistemą, ypatingą dėmesį skiriant darbuotojų mokymui ir darbo sąlygoms. Teisminės sistemos pertvarkos klausimu buvo pažymėta pažanga šių metų gegužės mėnesį įsigaliojus Teismų įstatymui, taip pat kovoje su korupcija, priėmus svarbius įstatymus, kuriuos dabar reikia įgyvendinti. Pastebėta pažanga įgyvendinant struktūrines bei makroekonimines reformas, tačiau būtina mažinti nedarbą, gerinti verslo aplinką bei atlikti pensijų sistemos ir sveikatos apsaugos finansavimo reformas.

Tarėsi su ūkininkais

Lietuvos ministeris pirmininkas Algirdas Brazauskas birželio 14 d. susitiko su žemės ūkio ministeriu Jeronimu Kraujeliu, Žemės ūkio pirmininku Jonu Ramonu, Ūkininkų sąjungos pirmininke Genutė Staliūniene, Žemės ūkio bendrovių draugijos vicepirmininku Pranu Dailide. Taip pat dalyvavo perdirbimo ir prekybos įmonių vadovai.

A. Brazauskui buvo pareikšta, jog nuostolinga pieno gamyba ūkininkus prives iki bankrotų, jeigu perdirbėjai vasarą nepadidins supirkimo kainų, rašo LGTIC. Dabar už pieno žaliavą mokama mažiau negu pernai – už antros rūšies pieno kilogramą – tik 25 ct., aukš-

(Nukelta į 2-rą psl.)

PRANEŠIMAS IŠ VARŠUVOS

Skirtingi parlamentarų požiūriai

Ž. MAKAUSKIENĖ

Birželio pradžioje Vilniuje įvyko eilinis Lietuvos-Lenkijos parlamentinės grupės posėdis. Prieš penkerius metus Vytauto Landsbergio iniciatyva įsteigtoje grupėje dalyvauja po 20 seimo narių iš kiekvienos valstybės. Per savo veiklos penkerius metus grupė priėmė daugelį nuotarmių įvairiais klausimais. Lietuvai labiausiai rūpi narystės Šiaurės Atlanto Sąjungoje, ekonominio bendradarbiavimo klausimai, Via Baltica projektas, bendradarbiavimas eurointegracijos srityje, elektros energijos tilto į vakarus statymas.

Beje, pastarasis klausimas, įstrigęs jau keletas metų lenkų projektuotojų ir politikų stalčiuose, tikriausiai netrukus pajudės į priekį, kadangi Lietuva derybose su ES įsipareigojo iki 2009 metų uždaryti Ignalinos atominę elektrinę ir jau netrukus turės importuoti elektros energiją. Varšuva tikisi, kad lietuviai elektrą pirks iš Lenkijos.

Tuo tarpu daugeliui Lenkijos parlamentarų grupės posėdžiai yra dar vienas forumas, kur galima išsakyti nepasitenkinimą dėl Lietuvos lenkų situacijos. Tokią būklę atspindi ir abiejų valstybių spauda, informuojanti apie paskutinį grupės posėdį Vilniuje.

Lietuvos žinių agentūros informavo, kad Vilniuje posėdžiavę abiejų valstybių seimų nariai daugiausia dėmesio skyrė regioniniam bendradarbiavimui eurointegracijos kontekste, bendriems ekonominiams projektams, kurie supaprastintų keliones iš vienos valstybės į kitą.

Lenkijos spauda rašė, kad grupėje daugiausia dėmesio buvo skiriama Lietuvos lenkų švietimo problemoms – vadovėlių leidybos, privalomo lenkų kalbos abitūros egzamino ir lenkiškų mokyklų finansavimo klausimams. Pasak laikraščio, Lietuvos švietimo viceministeris pažadėjo, kad iki rudens ministerija paruoš švietimo strategiją, kurioje bus atsižvelgta į lenkų pageidavimus.

Į grupės posėdį pakviestas buvo ir jame dalyvavo oficialiai Lietuvoje nepripažinto vadinamo "lenkų universiteto" rektorius R. Brazis.

Grupė priėmė nuotarmę, kurioje "sveikina" pažangą Lenkijos lietuvių švietimo pagerėjime ir džiaugiasi, kad Varšuvos parengtame dokumente "Lietuvių tautinės mažumos švietimo Lenkijoje plėtros strategija" nurodytos perspektyvos jau vykdomos.

Lenkijos lietuvių bendruomenės pirmininkės Irenos Gasperavičiūtės nuomone, nėra nei kuo džiaugtis, nei ko sveikinti. "Strategija, tai tik dokumentas, kuris nėra įgyvendinamas. Seinų miesto savivaldybė, įpareigota padėti steigti Seinuose lietuvišką mokyklą, kol kas tik trukdo, perlaikydama mūsų raštus, o pasibaigus terminui, atsako ne į tai, ko klausiama. Įgyvendinti šią strategiją aktyviai užsiangažavusios tik lietuvių organizacijos, o pagalbos iš valstybinių įstaigų nesimato. Kita vertus, kiek mums žinia, Seinų valsčiaus viršaitis ateinantiems metams nenumatė lietuviškos klasės Seinų gimnazijoje. Tad kas čia yra sveikintino ar džiaugsmingo?" – retoriškai klausia Lietuvių bendruomenės pirmininkė. Paprašyta pakomentuoti lietuviško švietimo padėtį Seinuose, pirmininkė paaiškino: "Seinuose nėra nė vienos lietuviškos mokyklos, o tik klasės lenkiškose mokyklose. Mes norime įsteigti Seinuose 3 pakopų lietuvišką mokyklą, į kurią mokytis važiuotų visų aplinkinių kaimų ir seiniškiai vaikai".

Lietuvos-Lenkijos grupė priėmė nemažai nuotarmių, tarp kitko, ir dėl Lenkijos lietuvių padėties. Ar jos vykdomos? Irena Gasperavičiūtė: "Kiek teko dalyvauti svečio teisėmis grupės posėdžiuose, vis kalbama apie tuos pačius dalykus: švietimas, pasienio užkarda Punske. Kiekvieną kartą daromi nutarimai, bet problemos išlieka".

Gausių šeimų pagerbtuvės

Kaune bus apdovanotos neturtingos šeimos, turinčios 6-9 vaikus po 2000 litų

Šiemet, kaip ir praeityje, J. P. Kedys iš savo fondo apdovanos lietuvių, vienų tėvų šeimas, turinčias 6-9 vaikus Lietuvoje. Apdovanos 10 šeimų po 2000 Lt. ir tik esančias sunkioje medžiaginėje būklėje. Tam tikslui šeimos turi atsiųsti dvi pažymas: a) kokią paramą šeima gauna iš miesto ar rajono rūpybos įstaigos, b) seniūno pažymą apie šeimos turtą. Minėtas pažymas siųsti iki liepos 16 d. šiuo adresu: J. P. Kedys, Krivių gt. 19a-6 bt., Krivių paštas, Vilnius.

Gausių šeimų pagerbimas ir apdovanojimas vyks Kauno savivaldybės salėje liepos 28 d., 14 val.

Lietuvių tauta pergyvena išnykimo pavojų! Visi kviečiami dalyvauti. Statistikos departamentas praneša: 1990 m. gimstamumas buvo 56,900, 2000 metais 34,100. Be to, būtina pridėti teisėtą ir neteisėtą imigraciją. Tai rodo, kad tokia išvada visai teisinga. **Inf.**

Ši nuotrauka įdėta leidinyje "Pope John Paul II" su įrašu: būsimasis popiežius Karolis Wojtyla su savo motina Emilia Kaczarowska, lietuvių kilmės. Lietuviškai rašytume Kačarauskaitė

KANADOS ĮVYKIAI

Naujas Ontario biudžetas

Ontario finansų ministerė Janet Ecker birželio 17 d. paskelbė savo pirmą provincijos biudžetą. Atrodo, kad naujasis premjeras Ernie Eves stengiasi atsiriboti nuo savo pirmtako M. Harris filosofijos mažinti mokesčius ir karpyti biudžetą. Pažadėtas mokesčių sumažinimas 2003 metų pradžioje tapo atidėtas vieneriems metams, o išlaidos švietimui, sveikatos reikalams žymiai padidintos, tačiau biudžetas subalansuotas – dar ir su trupučiu pertekliaus. Biudžeto išlaidos ($65.5 bln.) padalintos šitaip: sveikatos reikalams 39%, švietimui 19%, socialinei rūpybai 12%, biudžeto skolos palūkanoms 14%, ekonominei plėtrai ir gamtosaugai 9%, teisėsaugai 4% ir valdžios tarnybai 3%. Biudžeto užplanuotos pajamos: asmeninių pajamų mokesčiai 29%, pardavimo mokesčiai (*retail sales tax*) 21%, verslo bendrovių mokesčiai 9%, darbdavių mokami sveikatos apsaugos mokesčiai 6%, degalų mokesčiai 4%, kt. mokesčiai 4%; federacinės valdžios sveikatos, soc. rūpybos ir kt. mokesčių pervedimai 12%, loterija 3.7%, alkoholio leidimai ir prekyba 2.5%, auto ir vairuotojų registracija 1%, kitos pajamos 7.8%.

Kanadiečių karių Afganistane žūties aplinkybes nuo JAV karinio lėktuvo numestos bombos bendra JAV (vad. brig. gen. S. Sargeant) ir Kanados (vad. brig. gen. M. Dumais) karinių pajėgų tyrimo komisija jau išaiškino. Paaiškėjo, kad JAV karinių oro pajėgų pilotas mjr. Harry Schmidt nesilaikė nustatytų taisyklių: jam buvo liepta palaukti, kol bus ištirta, ar iš lėktuvo matomos šviečiančių kulkų trajektorijos bei lengvųjų ginklų blyksėjimai yra šaudymo į lėktuvą požymiai, bet jis nelaukęs atsakymo puolė. Nuostabu, kad tai darė prityręs pilotas ir ilgametis naikintuvų pilotų instruktorius. Taip pat, skrendant daugiau kaip 20,000 pėdų aukštyje jam lengvieji ginklai negalėjo pakenkti, net jei ir būtų šaudoma iš priešo pozicijų.

Mordecai Richler, vienas iš Kanados literatūrinio pasaulio didžiūnų, birželio 20 d. buvo pagerbtas Montrealio *Monument-National* teatro patalpose (netoli rašytojo numylėtos St.

(Nukelta į 8-tą psl.)

Šiame numeryje

Mirštanti tauta?
Stoka pirmosios minties apie kitus paralyžiuoja užduočių vyksmą

Skirtingi parlamentarų požiūriai
Strategija, tai tik dokumentas, kuris nėra įgyvendinamas

Lenkiškos mokyklos sovietmečiu
Uždarinėdama lietuviškas mokyklas Maskva norėjo nubausti tautą

Apie kelius į Europos sąjungą
Kiekvienas, bandąs priešintis užsieniečių imigracijai, bus apkaltintas

Žuvis genda nuo galvos
Paklausą tebeturi melas ir gražūs pažadai

Per Anderso armiją Kanadon
Kai dešimt vyrų vejasi žiurkę – tada badas

Kai engėjai niekina mus
Bėgome nuo žudikų, o dabar mus pačius apšaukia žudikais

Dainuojantys žodžiai – gausos aruodai
Iš debesėlio skiautės nedaro arklio pasagos

TĖVIŠKĖS ŽIBURIAI
THE LIGHTS OF HOMELAND

2185 Stavebank Rd., Mississauga, Ontario L5C 1T3, Canada.
Tel. 905 275-4672 FAX 905 290-9802 E-mail: tevzib@pathcom.com
www.tzib.com
PAP Registration No. 9408. CPM 1001760
LEIDĖJAS: Kanados lietuvių katalikų kultūros draugija "Žiburiai". REDAGUOJA: kun. dr. Pr. Gaida, R. Sakalaitė-Jonaitienė, Č. Senkevičius, G. Gaižutienė. Metinė prenumerata – $45, rėmėjo – $55, garbės – $65. Oro paštu į užjūrius – $170, paprastu paštu – $60. Amerikoj – JAV dol. Pavieniai nr. – 1 doleris. Adresų keitimo reikalu kreiptis į "TŽ" administraciją. Skelbimai ruošiamam nr. priimami iki ketvirtadienio. Už skelbimų turinį redakcija neatsako. Rankraščiai taisomi redakcijos nuožiūra. Bendradarbių pasirašyti straipsniai nebūtinai reiškia redakcijos nuomonę.
Tėviškės žiburiai (The Lights of Homeland, USPS 740-550) is published weekly, except 1st and 2nd week in August and 4th week in December by Lithuanian Canadian R.C. Cultural Soc. "Žiburiai", Inc., 2185 Stavebank Rd., Mississauga, Ont. L5C 1T3. Phone: 905 275-4672. U.S. office of publication: 2221 Niagara Falls Blvd., Niagara Falls, NY 14304-5709. Subscriptions: regular $45.00, patron $55.00, sponsor $65.00 per year. Airmail overseas – $170, regular mail overseas – $60. PERIODICALS Postage paid at Niagara Falls, NY. US POSTMASTER: send address changes to: "Tėviškės žiburiai", P.O. Box 1072 Niagara Falls, NY 14304. CANADA POST: send address changes to 2185 Stavebank Rd., Mississauga, Ontario L5C 1T3. Printed in Canada. ISSN 0040-4063.
We acknowledge the financial assistance of the Government of Canada, through the Publications Assistance Program (PAP), toward our mailing costs.

RELIGINIAME GYVENIME

"Biblija istorijoje ir šiandien" – tokiu pavadinimu š. m. gegužės 14 d. Marijampolės kunigų seminarijoje atidaryta paroda. Lietuvos Biblijos dr-jos atstovai M. Mikalajūnas ir parodą organizavusi V. Kalinauskienė pasidžiaugė žmonių susidomėjimu šia paroda, kuri jau aplankė Panevėžį ir Kauną. Parodą aplankęs arkivyskupas S. Tamkevičius pasidalino keliomis mintimis apie savo pažintį su Šventuoju Raštu, Vilkaviškio vyskupas R. Norvila pakvietė dalyvius aplankyti šalia esančią seminarijos biblioteką.

Lietuvos šeimos centras Kaune š.m. gegužės 11-12 d.d. surengė konferenciją aptarti savanoriško darbo prasmei, problemoms bei perspektyvoms. Savo patirtimi, įžvalgomis bei sumanymais dalinosi katechezės mokyklų darbuotojai, mokytojai, universiteto dėstytojai, jaunimo organizacijų atstovai. Pripažinta, kad savanorystės darbas nėra lengvas, bet sunkumus galima įveikti turint gražių pavyzdžių. Savanorystė neturėtų būti atsitiktiniu reiškiniu, bet apgalvota veikla. Susirinkimo dalyviai po agapės dirbo grupėse. Renginys baigtas Mišiomis Vytauto Didžiojo šventovėje.

Trisdešimtasis Tarptautinės Kolpingo draugijos visuotinis susirinkimas įvyko š.m. balandžio 26 – gegužės 9 d. Tuxtia Gutierriez mieste, Meksikoje. Lietuvai atstovavo Lietuvos Kolpingo dr-jos pirm. Vyt. Toleikis ir sekr. L. Kalibataitė. Iš visų pasaulio kraštų buvo suvažiavę apie 320 dr-jos narių. Suvažiavimo šūkis – "Tikėti Kristų – veikti solidariai". Suvažiavimą pagerbė draugijos globėjas kardinolas J. Meisner, su kitų kraštų vyskupais aukojęs Mišias to miesto katedroje. Dalyviai parengė dokumentą apie tarptautinį solidarumą. Naujuoju gen. dvasios vadovu dešimčiai metų išrinktas 37 metų kunigas A. Werners. Tokie didieji draugijos suvažiavimai vyksta kas penkeri metai.

Marijonų provincijos kapitula įvyko š.m. gegužės 1 d. Marijampolėje. Dalyvavo kunigai ir bendruomenių rinkti atstovai iš Marijampolės, Kauno, Vilniaus ir Panevėžio - iš viso dvylika žmonių. Svarstyti pašaukimo ugdymo klausimai.

Tarptautinis vadovų ugdymo seminaras "Europa, pakilk" šiemet vyko š.m. balandžio 18-21 d.d. Lietuvoje - Druskininkuose. Dalyvavo 110 atstovų iš Ispanijos, Maltos, Italijos, Gudijos, Latvijos, Slovakijos, Lenkijos, Lietuvos ir Anglijos. Be kitų, renginyje dalyvavo ir Mišias aukojo kardinolas A.J. Bačkis. Seminare svarstyti krikščioniško vadovavimo klausimai, būdai, formos, sankirčių sprendimai, planavimas, vizija ir kt. Sumanymais ir mintimis pasidalinta darbo grupelėse. Iškilo naujas sumanymas - tai tarptautinės misijinės stovyklos *Come and Go*. Tokią stovyklą organizuoti numatoma š.m. rugpjūčio 1-6 d.d. Lietuvoje. Šio tarptautinio seminaro sumanytojas ir palaikytojas - Noel Chirop iš Maltos.

Kauno arkivyskupijos kurijoje š.m. gegužės 10 d. buvo surengta spaudos konferencija minint Pasaulinės visuomenės ryšių priemonių dieną. Arkivyskupas S. Tamkevičius žurnalistams pateikė Šv. Tėvo šiai dienai skirtą žodį, taipgi ir neseniai paskelbtus dokumentus "Bažnyčia ir internetas bei interneto etika". Anot arkivyskupo, naujoji ryšių priemonė esanti tikra Dievo dovana, kuri gali būti panaudota ir gerų, ir blogų tikslų siekiant. Arkivyskupas supažindino su nauju arkivyskupijos interneto tinklapiu, kuriame yra didesnės ryšių galimybės; yra klausimų-atsakymų skyrelis, naujienų grupė, nuolat atnaujinamas aktualus "Ganytojo žodis". Numatoma interneto tinklapius sukurti visoms didesnėms arkivyskupijos parapijoms.

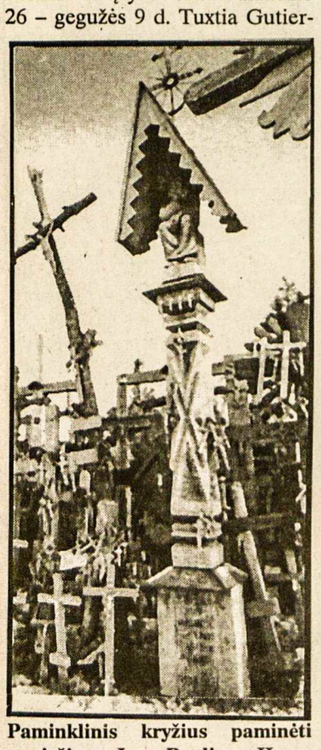

Paminklinis kryžius paminėti popiežiaus Jono-Pauliaus II susitikimui su Europos jaunimu 1995 metais
Iš leidinio *Kryžių kalnas*

A†A
STEPONUI ULBINUI
iškeliavus į amžino poilsio namus, liūdesyje likusiems sūnui ALGIUI, dukroms – RITAI ir RASAI, jų šeimoms bei visiems giminėms reiškiame užuojautą –
V. E.Abramavičiai *I. A. Kusinskiai*
M. Laurinavičienė *M. Juozaitienė*
M. Bernotienė *E. Tribinevičienė*
A. Kanapka *M. A. Trumpickai*
J. A. Vaškevičiai *T. A. Sekoniai*
A. Vitkienė

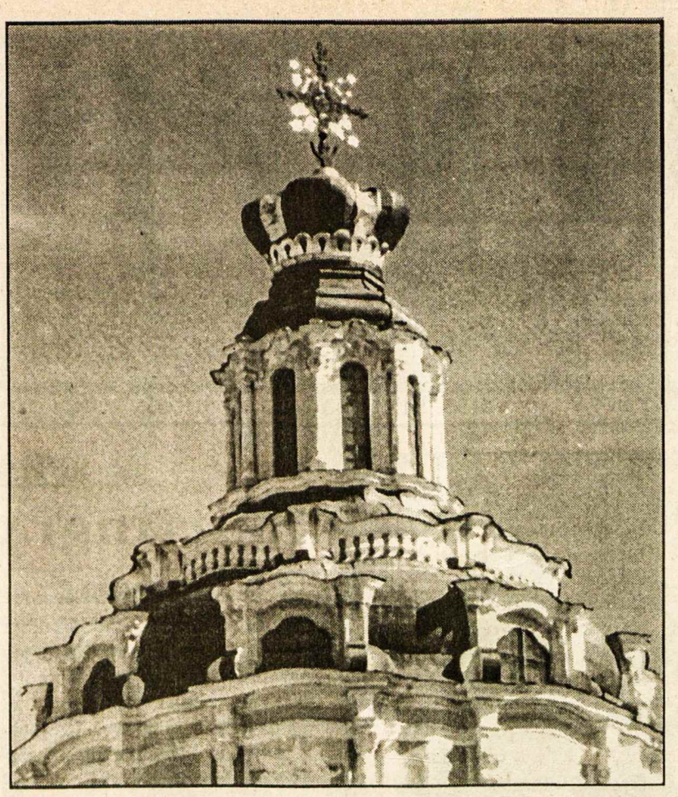

Šv. Kazimiero šventovės karūna Vilniuje **Nuotr. V. Šimkūno**

SPAUDOS BALSAI

Lenkiškos mokyklos sovietmečiu

Kartą per metų ketvirtį Krokuvoje išeinantis Lenkijos mokslų akademijos žurnalas *Preglad Polonijny* (*Lenkų gyvenančių už Lenkijos ribų apžvalga*) 2001 m. ketvirtojoje laidoje išspausdino M. Marszalek'o straipsnį apie sovietmečio Lietuvos lenkiškas mokyklas.

Marszalek tarp kitko rašo: "Per keletą pokario metų Lietuvos lenkiškos mokyklos tai buvo atidaromos, tai vėl uždaromos. Buvo bandoma jungti klases arba dalį pamokų vesti lietuvių bei rusų kalbomis. Lenkų vaikų švietimas Vilniuje ir Vilniaus krašte susilaukė išsprendimo tik 60-tų metų pradžioje. Tuo metu jau oficialiai bei visai legaliai ir, kas svarbiausia, pastoviai Vilniaus kraštas buvo apipintas lenkiškų mokyklų tinklu. Kaip jau šiandien atvirai yra kalbama, šie veiksmai buvo nukreipti prieš lietuvius. Uždarinėdama lietuviškas mokyklas ir pakeisdama jas lenkiškomis Maskva norėjo nubausti nenusižeminančią tautą bei taip nukreipti dalį jos jėgų kovai su nuolat atgimstančiu Vilniaus krašto lenkiškumu ir tuo susilpninti lietuvių partizanų priešsovietiškus veiksmus. Tikriausiai ne be reikšmės buvo taip pat būtinybė pradėti tai daryti daug sėkmingiau negu ligi šiol gimtąja kalba vesti lenkų vaikų ir jaunimo tarpe (...) priverstinę propagandą."

Lenkų istorinis žurnalas *Dzieje Najnowsze* 2001 m. ketvirtojoje laidoje rašo apie lenkiškų mokyklų Lietuvoje padėtį 1944-1989 metais: "Po pradinės lenkiškų mokyklų veiklos prasidėjo nuosmukis, kurį sustabdė valdžia (SSKP centro komitetas, J.B.) pagal 1950 m. nutarimą.

Mokyklų su lenkų dėstomąja kalba skaičius Lietuvoje padidėjo ligi 312, o mokinių ligi 32, 000, t.y. 6.5% visų respublikos moksleivių. (Tuo metu lenkų buvo apie 8% visų gyventojų). 1954-1955 m. tai buvo maksimalus lygis, vėliau palaipsniui dėl įvairių priežasčių sekė smukimas. (...) Mokyklų skaičius sumažėjo ligi 75, o moksleivių ligi 10,000".

Nuosmukis prasidėjo, kai tėvai pastebėjo, kad mokyklos su lenkų dėstomąja kalba neišmoko vaikų nei lietuvių, nei rusų, netgi nei lenkų kalbų. M. Marszalek prirašė net septynis puslapius klaidų, padarytų lenkų kalbos vadovėliuose. Tai daugiausia rusiški bei sovietiški barbarizmai. Lenkų mokyklos atsigavo tik Lietuvai tapus nepriklausoma. Tenka pastebėti, kad Vilniuje šiuo metu veikia 8 valstybinės lenkiškos vidurinės mokyklos. Pagal Vilniaus apskrities kuratorijos 1939 m. pranešimą lenkų valdomajame Vilniuje tokių mokyklų 1937 m. buvo tik penkios, kitos buvo privačios. Vieną vidurinę valdišką lenkišką Lelevelio vardo mokyklą pati lenkų valdžia tarpkario metais uždarė. Aštuonios Lietuvos lenkiškos valdiškos vidurinės mokyklos. (Jų iš viso yra 37-nios). Pagal Lietuvos lenkų mokytojų sąjungos statistiką, jos išleidžia kasmet vos po 3-6 abiturientus.

JAV patenkintos baltiečiais

Niujorko rusų kalba leidžiamas dienraštis *Novoje Ruskoje Slovo* š.m. birželio 5 d. laidoje rašo: "Trys Baltijos ŠAS (NATO) kandidatės yra pasiruošusios savo neplačiais, bet viltingais pečiais paremti amerikiečius bet kurioje karštoje pasaulio vietoje. Tuo jos labai skiriasi nuo didelių Europos valstybių. Jau dabar Latvija, Estija ir Lietuva dėl greitesnio įstojimo į Sąjungą leidžiasi į bet kokią riziką.

Betarpiškas su pagrindiniais sąjungininkais bendravimas per paskutinę savo po Europos kelionę paliko prezidentui G. Bush ne patį maloniausį įspūdį. Masinės priešamerikietiškos demonstracijos, globalinės priešteroristinės iniciatyvos atmetimas, atsisakymas padaryti pilnavertį įnašus ŠAS karinėms pastangoms paremti, – visa tai atrodytų pateisino Vašingtono pažiūrą į 'europietišką sparną' kaipo naštą jo istorinėje iniciatyvoje išnaikinti tarptautinį terorizmą (...)

Tik Baltijos kraštai pagal savo kuklius išteklius rodo besąlyginį uolumą. Jie negausių Europos kraštų tarpe oficialiai iškėlė ir tikriausiai įvykdys amerikiečių reikalavimą visiems sąjungininkams skirti ne mažiau 2% BVP lėšų gynybos poreikiams. (...) Sprendžiant iš Amerikos įstatymų leidėjų ir generolų reakcijos, šiandien tarp visuotino surūgimo ŠAS organizacijoje džiugina tik baltiečių entuziazmas".

Seni sovietiški metodai

Lietuvos lenkų savaitraštis *Nasz Czas* š.m. balandžio 17 d. laidoje rašo, kad š.m. balandžio 9 d. P. Skorinos vardo gudų kalbos draugija gudų rašytojui P. Boguševičiui prie Savičiūno kaimo Svirėnų dvarelyje įtaisė paminklinę lentą, kurią pašventino kunigas unitas Jonas. Apie tolimesnį šios lentos likimą rašo tas pats savaitraštis š.m. birželio 5 d. laidoje: "Deja, lenta neilgai išsilaikė. Nors joje buvo kryžius ir Jėzaus Kristaus atvaizdas, nors ji buvo pašventinta, – atvykę Vilniaus rajono vicemerė T. Paramonova ir seniūnas L. Sapkievič lentą nuplėšė ir matomai ją sunaikino nepranešę tiems, kurie ją įrengė. Pagaliau stebėtis nereikia – T. Paramonova sovietmečiu buvo žinoma kaipo kovinga ateistė, draudžianti jaunimui lankyti šventovę. Paramonova yra taip pat žinoma kaip veikli veikėja, siekianti lenkiškos autonomijos Rytų Lietuvoje. **J.B.**

Dr. Gina J. Ginčauskaitė
optometristė
1551 Bloor Street West,
Toronto, Ont. M6P 1A5
(prie Lietuvių Namų)
Priima pacientus pagal susitarimą
Tel. 416 532-7115
Susitarus priima pacientus ir vakarais

EUROPOS SĄJUNGOS PLĖTRA

Baltijos valstybės ir Karaliaučius

Dalis paskaitos skaitytos Toronto universitete įvykusioje V-je Europos studijų konferencijoje š. m. birželio 1 d.

DR. DARIUS FURMONAVIČIUS

Baltijos valstybėms žengiant per ŠAS (NATO) ir ES narystės slenkstį artimoje ateityje, Karaliaučiaus srities klausimas tampa itin aktualus tarptautinėje plotmėje.

Įsidėmėtina, jog dabartinis Karaliaučiaus teritorijos statusas nėra nustatytas tarptautinėje struktūroje, nors reikėtų prisiminti, jog Potsdamo konferencijoje 1945 m. ši sritis buvo pavesta Sovietų Sąjungai penkiasdešimt metų laikotarpiui. Aiškiai šio mandato terminas yra pasibaigęs. Taipgi Sov. Sąjunga, kuriai jis buvo pavestas, nebeegzistuoja. Atėjo laikas spręsti Karaliaučiaus srities suvereniteto klausimą.

Ispanijos ministeris pirmininkas Jose Maria Aznar savo pirmutinėje Europos mokslų paskaitoje Oxford universitete, St. Anthony's College, š.m. gegužės 20 d. buvo užklaustas: "Kodėl ŠAS ir ES vadovai nespaudžia Rusijos atšaukti savo karines pajėgas iš Karaliaučiaus srities artimiausiu laiku ir leisti gyventojams patiems spręsti savo ateitį referendumu?" Jis atsakė esąs nustebintas praėjusiais 10 metų padaryta pažanga ir pridėjo: "Pasakysime savo draugams rusams, kad Karaliaučiaus sritis bus Šengeno zonoje (*within the Schengen zone*). Tai reiškia, kad ateityje net patiems rusams reikės vizų įvažiuoti į Karaliaučiaus sritį.

Be abejo, šios srities ateitis siejasi su Europa, todėl buvęs Aukš. Tarybos pirm-kas Vytautas Landsbergis gegužės 23 d. pareiškime dėl Karaliaučiaus pasiūlė, kad Europa turėtų skatinti tikras tarptautines svarstybas šiuo klausimu. Jo manymu, klausimas "kas rūpinsis čia sritimi?" turės būti sprendžiamas Rusijai priimtinu būdu. Ar Europos sąjunga imsis atsakomybės už šią sritį ateityje, ar gal jos kaimynės Lenkija – Lietuva arba Švedija?

Jo susirūpinimas yra pagrįstas. Šiandien Karaliaučius yra skurdi sritis, Baltijos valstybių ir Europos narkotikų prekybos šaltinis ir aukščiausio AIDS užkrečiamumo centras. Ten yra daugiau Rusijos karinių pajėgų, negu JAV padalinių visoje Europoje – iš viso 100,000 kareivių, rūdijantis 850-1000 tankų parkas, ir dar 1000-1600 transporto vežimų. Ten taipgi sutelktas Baltijos laivynas ir pusė Rusijos šiaurės rytinių oro pajėgų su 460 raketų, kurios gali nešti branduolinius sprogmenis. Tikslus karinių pajėgų įvertinimas turbūt yra gerokai aukštesnis, negu apskaičiavimas, pateiktas 2001 m. Europos komisijos pranešime apie ES ir Karaliaučių, kuriame parašyta, jog karių skaičius buvo sumažintas nuo 200,000 iki 18,000. Net Kremlius pripažino, kad ten yra 48,000 rusų karių.

Tame EK pranešime stengtasi pateikti tikslų srities vaizdą. Teisingai paskelbta, jog Karaliaučiaus strateginis vaidmuo sumažėjo per paskutinį dešimtmetį. Taip pat pažymėta, kad po Sankt Peterburgo Karaliaučius yra didžiausias taršos šaltinis Baltijos jūros srityje, gaminantis daugiau kaip 400,000 tonų taršalų per metus. Taip pat yra itin paplitusios įvairios ligos, kaip džiova, difterija, tymai ir kt... Kitos užkrečiamos ligos irgi yra pagausėjusios nuo narkotikų vartojimo ir prostitucijos.

Europos komisija 2001 m. sausio 17 d. pradėjo svarstybas apie jos plėtros politikos įtaką Karaliaučiui. Tačiau tai nėra tikros tarptautinės svarstybos apie šios srities ateitį, nes diskusijos ligšiol ribojosi ekonominės pagalbos klausimais. Dar nebuvo iškeltas Rusijos vaidmens klausimas. Gal todėl, kad Chris Patten tą diskusiją pradėjo teigdamas, jog Karaliaučius neturėtų tapti ginču tarp Rusijos ir išplėstos ES. Jo teiginys įsidėmėtinas dėl to, kad nepaminėtas Rusijos ribotas mandatas valdyti Karaliaučių tik 50 metų, pasibaigęs, kaip ir britų valdymo terminas Hongkonge.

Chris Patten Europos parlamento sesijoje Strasburge š.m. gegužės 14 d. taip pat pasisakė sutinkantis su parlamentu, kad kaip Rusijos dalis, Karaliaučius yra iš esmės Rusijos atsakomybė. "Taip pat manome, kad ES plėtra yra proga, kuri gali būti itin naudinga, o ne pavojinga Karaliaučiui", teigė jis. Taigi ES niekam toje srityje negresia, tačiau dabartinė Karaliaučiaus pozicija gali būti pavojinga Europos sąjungai ir kaimyninėms valstybėms tol, kol lieka neišspręstas šios srities suverenumo klausimas. Yra keista, kad ES dar nėra nustačius savo pozicijos dėl Rusijos pasitraukimo iš šios srities.

Mažosios Lietuvos reikalų taryba, nevyriausybinė organizacija, savo pareiškime dėl Karaliaučiaus srities siejimo su Lietuva yra paskelbusi, kad 1989 metais Mažosios Lietuvos rezistencinis sąjūdis pasiuntė laišką tuometiniam Sovietų Sąjungos komunistų partijos generaliniam sekretoriui Michailui Gorbačiovui, prašantį atsižvelgti į tai, kad Mažoji Lietuva, kurios didelę dalį sudaro dabartinė Karaliaučiaus sritis, nuo amžių yra lietuvių žemė ir kaip tokia priklauso lietuviams.

Oficialiai Lietuva neturi teritorinių ginčų, tačiau jai ypatingai rūpi tos srities demilitarizacija. Reikia prisiminti, kad 1996 m. JAV kongresas priėmė rezoliuciją, reikalaujančią sovietininių padalinių atšaukimo. Siūlymą pateikė Christopher Cox, kongreso gairių (*policy*) komiteto pirmininkas. Nepaisant šio tvirto pasisakymo, jokių pasekmių nesulaukta, rusų kariuomenė tebestovi, o Baltijos jūra ir toliau teršiama. Vis dėlto reikia atkreipti dėmesį į kai kuriuos poslinkius, naudingus šio klausimo sprendimui. Pavyzdžiui, Rusijos vadovo Vladimiro Putino Karaliaučiuje atliktos apklausos rezultatai rodo, jog gyventojų dauguma, ypač jaunesnioji karta, savo ateitį sieja su Europa. Taip pat manoma, kad Karaliaučiaus klausimas buvo aptartas neseniai įvykusiame susitikime Putino su kancleriu Schroeder Vokietijoje, kai pastaroji sutiko dovanoti 6.4 bln. JAV dolerių skolą, susijusią su Rytų Vokietija.

Kitur buvo kitokių ėjimų. Pirmajame Rusijos ministerio pirmininko Michailo Kasajanovo ir Europos sąjungos vadovų 2002 m. balandžio 24 d. susitikime Karaliaučiaus reikalas diskusijose vyravo. Svarbus klausimas buvo Rusijos prašymas "bevizių koridorių" laisvam žmonių ir prekių pervežimui per būsimų ES narių – Lenkijos ir Lietuvos teritorijas. ES nepritarė šiam reikalavimui, bet yra reikšminga, kad Rusija taip pat šiais koridoriais nori vežioti kareivius bei karinę įrangą. Taip pat įsidėmėtina, kad Baltijos parlamentinė grupė, apimanti visų trijų Baltijos valstybių seimų atstovus, neseniai pasiūlė kreiptis į Europos vyriausybes, Rusiją bei Karaliaučių, kad šios srities ateitis siejama su Europa ir kad gyventojams referendumu būtų leidžiama patiems apspręsti savo ateitį.

Galima ginčyti, kad Karaliaučiaus sritis yra savotiškas bandymas pačios Europos sąjungos. Aiškiai ES gali padėti Karaliaučiui – vien šiais metais jos parama jau siekė 40 mln. eurų. Tačiau tikrasis klausimas yra, ar ES gali nustatyti aiškias ir tvirtas gaires dėl šios srities ateities? Be tokios nuostatos ES pozicija liks prorusiška ir antiamerikietiška.

Buvusi Didžiosios Britanijos ministerė pirmininkė Margaret Thatcher savo neseniai išleistoje knygoje *Statescraft* ginčijo, kad ES-gos yra neįmanoma reformuoti. Karaliaučiaus srities klausimo sprendimas aiškiai parodys ar tai yra teisybė. Svarbu sužinoti, ar ES bus pakankamai stipri pakeisti savo dabartines gaires, paskelbti aiškų reikalavimą, kad Rusija pasitrauktų iš Karaliaučiaus srities. Tai būtų įmanoma siejant su ekonomine parama Rusijai ir leidžiant gyventojams referendumu spręsti savo ateitį. Tada Baltijos kraštams bus aišku, kad šios organizacijos tikslas Baltijos srityje yra teigiamai veikti.

Iš anglų kalbos vertė –
R. Sakalaitė-Jonaitienė

Savaitė...

(Atkelta iš 1-mo psl.)

čiausios – 40 ct. Tokių žemų kainų nebūta net tada, kai jas tvarkė valstybė. Žemdirbių nuomone, prekybininkai nustato per didelius pieno gaminių antkainius. Prekybos atstovai tvirtino, kad per šį pusmetį, lyginant su atitinkamu pernykščiu laikotarpiu, pieno gaminių antkainis sumažėjo 5-6%. Todėl prekybininkai nemato galimybių pirkti brangiau, išlaikant tas pačias mažmenines kainas. Premjeras sakė, kad atsižvelgiant į valstybės galimybes, šiemet gali būti tik 200 ar 30 mln. litų paramos.

RSJ

OVER A CENTURY OF SERVICE
18 74
Turner & Porter
LAIDOTUVIŲ NAMAI
TORONTE
ETOBICOKE
ir
MISSISSAUGOJE

A†A
JONUI VĖGELIUI
iškeliavus amžinybėn,
žmoną PETRONELĘ, vaikus ir vaikaičius nuoširdžiai užjaučiame ir kartu liūdime –
Oakvilės lietuvių bendruomenė

A†A
JONUI VĖGELIUI
iškeliavus amžinybėn,
nuoširdžiai užjaučiame jo žmoną ir visus artimuosius –
Sofija Dilkienė ir šeima

A†A
VYTAUTUI BALIŪNUI
iškeliavus amžinybėn,
nuoširdžiai užjaučiame jo brolį VINCĄ BALIŪNĄ ir visus artimuosius –
TĖVIŠKĖS ŽIBURIAI

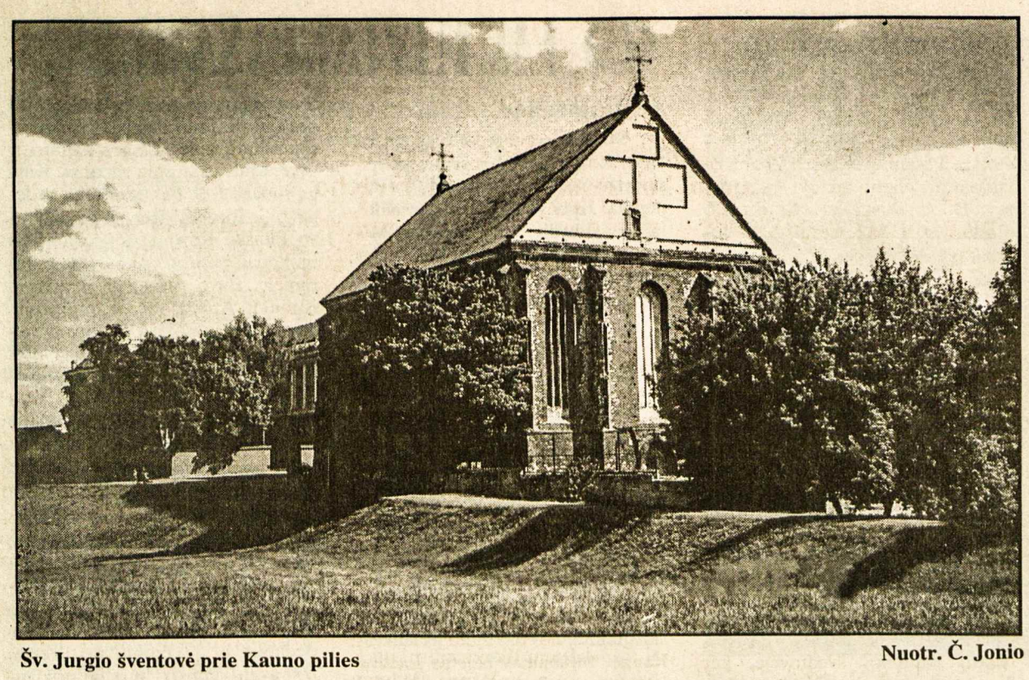

Šv. Jurgio šventovė prie Kauno pilies — Nuotr. Č. Jonio

Ignalinos jėgainės uždarymo rūpesčiai

Birželio 5 d. Lietuvos mokslų akademijoje įvyko konferencija "Lietuvos energetika po Ignalinos AE uždarymo". Tuo klausimu pasisakė visa eilė konferencijos dalyvių. Čia pateikiame keletą pasisakymų. RED.

MARIUS BARKAUSKAS

Lietuvos energetikos instituto direktorius akad. Jurgis Vilemas papasakojo apie svarbiausius įvykius per paskutinius metus energetikoje, artimiausius ateities darbus. O jų išties nemažai – reikia užbaigti privatizaciją, sukurti bendrą Baltijos valstybių energetikos rinką, sujungti Lietuvos elektros ir dujų tinklus su Lenkija, plėsti dujotiekio tinklą, tinkamai pasiruošti Ignalinos AE uždarymui, sukurti teisines ir ekonomines sąlygas daug spartesniam atsinaujinančių energijos šaltinių įsisavinimui.

Kadangi šiuo metu galima pagaminti elektros energijos net trigubai daugiau nei mums šiandien reikia, net ir uždarius abu atominės elektrinės blokus, energijos bus pakankamai. Pasak akad. J. Vilemo dėl ženklaus CO_2 padidėjimo, kai visu pajėgumu pradės dirbti termofikacinės elektrinės, jaudintis neverta – šiuo metu pagal šį rodiklį Lietuva yra viena švariausių Europos šalių.

Akad. J. Vilemas sakė, kad ES dabar vyrauja tendencija – išvis atsisakyti branduolinių jėgainių. Šiandien nėra objektyvių priežasčių rimtai svarstyti ir apie naujos branduolinės elektrinės statybą. Pasak pranešėjo, artimiausią dešimtmetį atominė energija nebus perspektyvi ir lietuvių viltis išlikti branduoline valstybe reikia atidėti bent iki to laiko, kol organinio kuro kaina pabrangs daugiau nei dvigubai, sumažės antibranduolinės nuotaikos Vakaruose ir atsiras saugesnės ir pigesnės branduolinės technologijos. Nors Ignalinos AE uždarymo idėja nėra populiari, tačiau jos praradimas, kaip skaičiais ir faktais iliustravo akad. J. Vilemas, nesukels labai didelių nepageidaujamų pasekmių ūkiui, o numatoma parama finansuojant jos uždarymo ir visų atliekų sutvarkymo išlaidas visiškai kompensuos patiriamus nuostolius dėl energijos kainų padidėjimo. Pranešėjas kvietė būti išmintingiems ir neskelbti referendumo dėl Ignalinos AE uždarymo taip netolinant savo narystės Europos sąjungoje.

Lietuvos energetikos instituto direktoriaus pavaduotojas Lietuvos MA n.e. prof. Povilas Poškas sakė, jog yra du Ignalinos AE uždarymo scenarijai – pertraukiamas ir nepertraukiamas. Pagal vieną variantą abu blokai būtų išmontuoti (jei antras uždarytas 2009 m.) iki 2060 m., pagal kitą – iki 2066 m.

Pertraukiamas scenarijus – kai jėgos iškart metamos greitiems išmontavimo darbams, o vėliau viskas keliems dešimtmečiams įšaldoma. Pasibaigus radioaktyviųjų procesų nuveiksminimo laikotarpiui, vėl įdarbinama daug žmonių ir prasideda baigiamieji darbai.

– Asmeniškai man, – sakė prof. P. Poškas, – labiau patiktų nepertraukiamas scenarijus, nes tuomet nebūtų tokie skaudūs čia dirbantiems socialiniai smūgiai. Be to, jei būtų pasirinktas pertraukiamas scenarijus, iš kur po kelių dešimtmečių metų galutiniam uždarymui reiktų iškart gauti tiek daug lėšų?

Tačiau vienos ar kitos strategijos priėmimą sąlygoja šios dienos finansiniai veiksniai. Strategijos projektą reikia ruošti dabar, o kiek turėsime ir surinksime lėšų Ignalinos AE uždarymui, kol kas neaišku. Tačiau, kaip bebūtų, jau šiandien reikia pradėti radioaktyviųjų atliekų kapinyno statybą. Prof. P. Poškas pademonstravo susirinkusiems paviršinio kapinyno preliminarų projektą, kurio kaina apie 0.5 bln. Lt. Na, o jei antrasis reaktoriaus blokas nebūtų stabdomas 2009 m., reikėtų jau šiandien pradėti rūpintis papildomais jo darbo saugumo klausimais.

Fizikos instituto direktorius prof. Vidmantas Remeikis pabrėžė, kad, uždarant Ignalinos AE, turi dalyvauti ne tik VATESI ir kitos jos veiklą kontroliuojančios institucijos, bet ir kitų sričių mokslininkai. Į atmosferą, nors ir nedaug, bet kasdien patenka įvairių radionuklidų. Kai kurie jų, pavyzdžiui, Mn, suyra po 10 metų, kiti (pavyzdžiui, Sr) po 1000 metų, treti (pavyzdžiui, Pu) po 10 tūkst. metų. Lietuvoje kai kurie nuklidai nepriskirti prie pavojingų, kaip kad kitose šalyse, todėl jų neprivalu saugoti specialiose saugyklose. Pasak prof. V. Remeikio, modeliuoti įvairias avarines situacijas yra sudėtinga ne tik todėl, kad sunku nuspėti, kokia cheminė reakcija gali prasidėti talpintuve, bet ir todėl, kad toks ilgas nuveiksminimo laikotarpis (50 m.).

– Radioaktyvių atliekų tvarkymo ir saugos klausimai turėtų būti prioritetinė Lietuvos mokslo kryptis, – taip užbaigė pasisakymą prof. V. Remeikis.

Lietuvos mokslo tarybos pirmininkas prof. Kęstutis Makariūnas sakė, jog Ignalinos AE neigiamo poveikio žmogui prasme yra pati saugiausia. Visa mūsų aplinka skleidžia radioaktyvius spindulius, net pats žmogus yra radioaktyvus, nes visą laiką jame skyla keli šimtai tūkstančių atomų. Ignalinos AE radiacija palyginus su kitais spinduliuotės šaltiniais (pavyzdžiui, kūno ar pastatų) yra mažiausia. Beje, kuo arčiau kosmoso, tuo daugiau radiacijos. Pavyzdžiui, 50 kartų nuskridus lėktuvu iš Vilniaus į Briuselį, pasak prof. K. Makariūno, gausime tiek spinduliuotės, kiek per metus gauname iš aplinkos. Na, o kalbėti apie Ignalinos AE radiacijos pavojų žmogaus gyvenimo trukmei yra mažų mažiausiai nesąžininga. Šiuo metu 35% elektros energijos Europoje gamina atominės elektrinės, todėl profesoriaus nuomone, abejotina ar jų bus visiškai atsisakyta ir ateityje.

Apibendrindamas pasisakiusiųjų mintis, Lietuvos MA prezidentas akad. Benediktas Juodka sakė, jog tikriausiai jam, kaip ir daugeliui kitų, šiandien taip ir nepaaiškėjo, ar Ignalinos AE reikia, ar dar nereikia uždarinėti. Juk kalbėtojai pateikė skirtingus skaičius. Pavyzdžiui, prof. K. D. Prunskienė sakė, jog, uždarius Ignalinos AE elektros energija turėtų pabrangti 8 ar net 12 ct, o akad. J. Vilemas nurodė 3 ct/kWh., tas pačias problemas jie komentavo visai priešingai. Taigi, kol visuomenė visko nežino, tokio neparuošto referendumo – uždaryti ar ne Ignalinos AE – rengti negalima, nes jis būtų populistinis.

Ryto saulės žaismas — Nuotr. D. Meliūno

Apie kelius į Europos sąjungą

Kai kurių žurnalistų kritiškos nuomonės apie gyvenimą Europos sąjungoje

HENRIKAS KUDREIKIS

Prieš akis – glėbys Lietuvos laikraščių ir žurnalų, bibliotekoj padarytų amerikiečių ir anglų laikraščių iškarpų kopijos. Bandau paskleisti keletą minčių apie Europos sąjungą ir Lietuvos ateitį joje. Kadangi kiekvienas Lietuvos pilietis, bandąs kritikuoti stojimą į ES, apšaukiamas neokomunistu, aš pateiksiu amerikiečių-anglų nuomones, pridėsiu kelių Lietuvos inteligentų ir ūkininkų, daugiausia buv. politinių kalinių, pasisakymus. Lietuvos laikraščių raštininkai gali mane vadinti kaip nori. Kiekvienas pilietis turi teisę pareikšti savo nuomonę.

Pagal *Valstiečių laikraštį* vien veterinarijos tarnybų įjungimas į ES kainuos dešimtys milijonų, taip pat bus paliestas pienas ir visa eilė kitų reikalingų reformų. Bet naujos Europos valdytojai Lietuvos ūkininkams paremti skirs tik ketvirtį, ką gauna dabartinės Europos sąjungos narės.

Vienas labiausiai Lietuvą liečiantis ES įstatymas – teisė užsieniečiams pirkti Lietuvos žemę. Vienas Lietuvos inteligentas – buvęs tremtinys man rašo, kad tai Lietuvos praraja. Jis siūlo visiems, kurie nori užsieniečiams parduoti Lietuvos žemę, paskaityti V. Putino romaną *Sukilėliai.* Esą Lietuvoje gali atsirasti naujų Brodskių. Be to, pagal anglų laikraštį *The Independent,* užsieniečiai žemės pirkėjai darbams įsiveža pigią darbo jėgą, vietinių nesamdys. Taigi Lietuvoje gali pasirodyti juodaodžiai ar azijiečiai. Čia cituoju amerikiečio žurnalisto Paul Craig Roberts žodžius: "Siekiama kriminalinti tautinį patriotizmą, Europos sąjunga įveda naują įstatymą, kuriame kiekvienas, bandąs priešintis užsieniečių imigracijai, bus apkaltintas kriminaliniu rasizmu. Žmonės, bandą sustabdyti Europos civilizacijos naikinimą, bus patraukti į teismą ir nuteisti dviem metams kalėjimo".

Amerikos žurnalistų nuomone, Europos sąjunga stiprina rasinę lygybę ir rengiasi sunaikinti daugiakultūrines ir tautines vertybes. Tam tikslui bus naudojama prievarta.

Britanijon kasmet plaukia milijonai juodaodžių iš Afrikos, arabų, indiečių ir pakistaniečių. Darbo partija įvedė drakoniškus įstatymus rasių lygybei, įvedė kvotas, kurių dėka vietiniai britai nustumiami į paskutinę vietą. Britų kultūra vadinama rasistine, nepriimtina ateiviams. Tą patį skelbia kai kurie Vokietijos politikai. Tautinių kultūrų naikinimas vykdomas per imigraciją iš Trečiojo pasaulio. Bet kokia opozicija Anglijoje, Prancūzijoje ar Vokietijoje per silpna stoti prieš Europos sąjungos komisiją Briuselyje.

Kriminalizmas vartojamas kaip įrankis tautinės sąmonės naikinimui. Pagal planuojamą naują ES įstatymą, pvz. anglas gali būti suimtas ir išsiųstas Graikijon už nusikaltimus, už kuriuos nebaudžiama Anglijoje. Kitaip tariant, kiekviena ES valstybė jau būtų praradusi savo nepriklausomybę.

Bet dar yra vilčių pakilti Europai. Staiga iškyla naujas kandidatas į Vokietijos kanclerius – Bavarijos ministeris pirmininkas Edmund Stoiber. Jis planuoja išpurtyti lauk Schroeder'į ir Briuselio ponus. Jis žada sustabdyti Europos kultūros naikinimą, kuris vykdomas per imigraciją. Pagal Stoiber'į, Schroeder Europos sąjungai atidavė Vokietiją.

Bet ir Amerika jau pakeliui į tą pačią prarają. Ir čia rasinė lygybė pradėta teismo procedūra. Civilinės teisės sunaikino lygybę, įvedė prievarta nekonstitucines rasines kvotas.

(Nukelta į 4-tą psl.)

Prienams 500 metų

Miestas Nemuno slėnyje šventė savo jubiliejų

BIRUTĖ JONELIENĖ

Kiekvienas žmogus, ar miestas, ar valstybė turi savo gimtadienį – tą atskaitos tašką, nuo kurio skaičiuojami jo metai, šimtmečiai, matuojama istorija.

Slėnyje prie Nemuno žmonės kūrėsi ir gyveno galbūt ir nuo senesnių laikų, bet 1502 m. Prienų vardas pirmą kartą paminėtas istoriniuose šaltiniuose, dėl to miestas šiemet minėjo pusės tūkstančio metų jubiliejų. Data tam buvo pasirinkta pačiu gražiausiu metų laiku: pavasario ir vasaros sandūroje (gegužės 31, birželio 1 d.).

Jau gerokai anksčiau buvo jaučiamas šventės laukimas ir sujudimas. Miesto centre priešais savivaldybę buvo atnaujinta aikštė – iškirsti medžiai. Išgrįsta aikštė priminė prieš karą čia buvusią turgaus aikštę, kurioje pokario laikais okupantai ir jų tarnai guldydavo ir niekindavo žuvusius partizanus. Ta skaudi praeitis teliko senųjų miesto gyventojų širdyse, o dabar čia buvo pagrindinė šventės vieta.

Labiausiai Prienų žmonės laukė prezidento Valdo Adamkaus su žmona Alma. Atvyko jie, lydimo patarėjų – Audriaus Rudžio ir Remigijaus Gaškos, taip pat daugybė žymių ir garbingų svečių. Prienų patriotus, be abejo, labiausiai nudžiugino Vytauto Landsbergio apsilankymas. Atvyko ir seimo narys, išrinktas Prienų rajone Vytas Palionis, gretimų rajonų merai, svečiai iš Lenkijos, Latvijos ir Suomijos.

Šv. Mišias Prienų šventovėje aukojo Vilkaviškio ir Kaišiadorių vyskupai – Rimantas Norvila ir Juozapas Matulaitis. Iš dangaus parašiutininkas į aikštę nuleido vėliavą. O iškilmingą rajono tarybos posėdį kultūros rūmuose pradėjo rajono meras Antanas Gustaitis. Kalbėjo miesto seniūnas Vytautas Maruškevičius, pranešimus skaitė istorikai docentai – Algirdas Jakubčionis, Sigitas Jegelevičius ir Vytautas Leščius.

Pramoginėje programoje dalyvavo daugybė rajono ir iš kitur atvykusių muzikantų, šokėjų, dainininkų, pučiamųjų orkestras "Trimitas", Kauno muzikinio teatro solistai, Jiezno kaimo kapela, Prienų šokių kolektyvas "Trapukas", jaunimo mėgstama "Bavarija" ir daug kitų. Nors šventę trukdė vis krapnojantis lietus, bet nuotaikos nesugadino.

Buvo išrinkti Prienų garbės piliečiai – poetas Justinas Marcinkevičius, kuris dėl ligos negalėjo dalyvauti, ir Prienų parapijos klebonas kun. Juozapas Užupis, kuris savo kalbą baigė žodžiais: "Dieve, laiminki mus ir mūsų brangiąją Tėvynę Lietuvą".

Matininkas
TOMAS A. SENKUS, B.Sc., O.L.S., O.L.I.P.
ONTARIO LAND SURVEYOR
40 Burrows Avenue, Toronto, Ontario M9B 4W7
TEL: (416) 237-1893
FAX: (416) 237-0426
E-mail: tom.senkus@sympatico.ca
ASSOCIATION OF ONTARIO LAND SURVEYORS

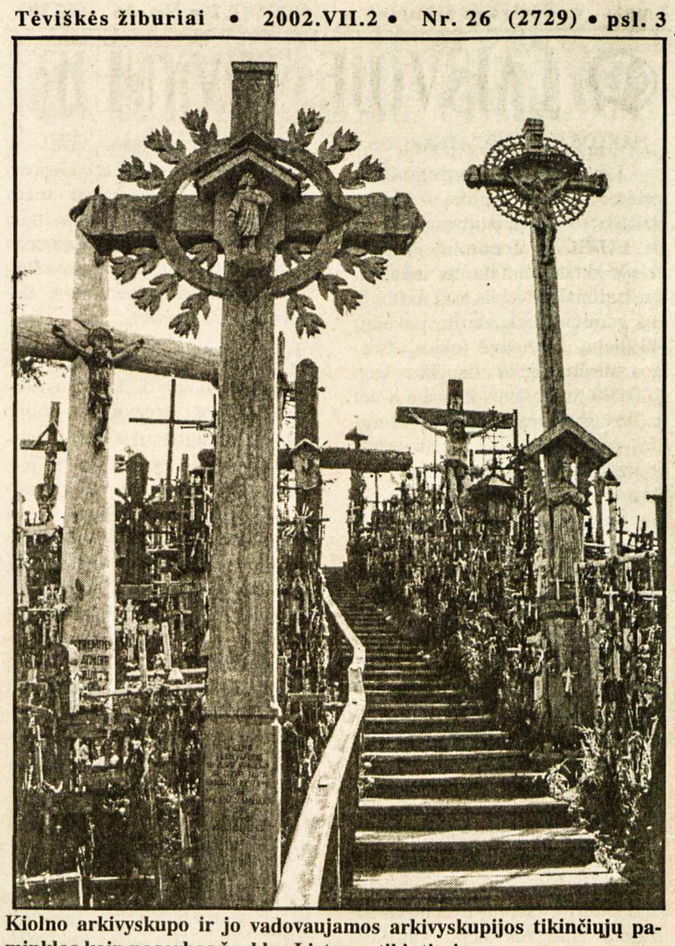

Kiolno arkivyskupo ir jo vadovaujamos arkivyskupijos tikinčiųjų paminklas kaip pagarbos ženklas Lietuvos tikintiesiems

Iš leidinio *Kryžių kalnas*

Žuvis genda nuo galvos

ANTANINA GARMUTĖ

Ar visuomet? Abejotina. Lietuvoje, artėjant rinkimams, vis labiau kunkuliuoja politinis katilas. Netenka tiesioginės prasmės net klasikinėmis buvusios patarlės. Todėl pas mus parkritusius muša, vagių kepurės nedega, melo kojos ilgos ir žuvis nuo galvos nebepūva.

Beje, pastaroji liaudies išmintis iš inercijos išgyvena savotišką metamorfozę. Atgimimo pradžioje labai populiarūs buvo partijų ir judėjimų vadai! Tarsi tolimojo plaukiojimo kapitonai jie išdidžiai stovėjo savo laivų-judėjimų priešakyje ir (neretai), pirmiausia skęsdami patys, į dugną traukė ir savo laivus – partijas, judėjimus.

Du pavyzdžiai. Romo Kalantos įamžinimo lygos priekyje buvo kažkoks Kaladė (vėliau mirė). Prie jo prisiplakė neaiškaus plauko S. – kilnaus jaunuolio paminklui surinktas aukas jis "prauliavojo". Galiausiai už nužudymą pateko į kalėjimą. Tuo galima paaiškinti tai, kad ir pats judėjimas tapo nepopuliarus, išvėso, paminklo R. Kalantai statyba užvilkinta – jis pastatytas tik šiemet, minint aukos jubiliejų, savivaldybės lėšomis.

Kitos, kilnų pavadinimą ir tikslus turėjusios organizacijos – žmogaus teisių gynimo sąjungos – vadovas buvo plačiai Lietuvoje žinomas E. Čekanavičius, bene tris ar daugiau kartų teistas už berniukų tvirkinimą.

Šiais atvejais žuvis iš tikrųjų gedo nuo galvos. O daugiau? Virė viralas, klijavosi konglomeratas, iš kurio teisybę turbūt tik Tautos mokytoja-istorija išlukštens.

Yra partijų, įsteigtų tik vadams. Yra ir vadų, nepajudinamų kaip uola – jiems liaudies meilė neblėsta, kaip sovietiniame himne, ir nuo jų viskas nurieda – kaip vanduo nuo žąsies... Tai visiškai suprantama, žinant kaip sovietinėje Lietuvoje gerai veikė komunistų inkubatorius, išperinęs bemaž ketvirtį milijono raudonųjų vėžiagyvių. Plius dar jų šeimų nariai, karjeristai, visokie kitokie Pilypai iš kanapių. Sunku patikėti, kad jie visi – staiga ir stebuklingai – persikūnijo į vakarietiško tipo socialdemokratus. Persikrikštijimas, atrodo, buvo tik formalus. Tačiau iš pateikiamos spaudoje (*Lietuvos žinios* 2002. V.9 nr. 105) lentelės matome: jie tarpe kitų partijų pirmauja! Vadinasi, mūsų žmonėms jų reikia, nes paklausą tebeturi melas ir gražūs pažadai. Dar – galimybė tęsti tradicinį vogimą, grobimą, "prichvatizavimą". Kas be ko, mūsų vargo žmoneliai yra atlaidūs. Nekerštingi naivuoliai, linkę pamiršti praeities skriaudas ir patikėti iliuzijomis.

Iš Sąjūdžio išaugusiai konservatorių partijai tauta du kartus parodė patį didžiausią – kone besaikį – pasitikėjimą. Bet jo nepavykus pateisinti, buvo ir dvigubai nusivilta...

Tradicinė demokratija remiasi partijų valdymu – per visų piliečių renkamus tų partijų atstovus. (Nieko išmintingesnio žmonija dar nesugalvojo). Mūsų Lietuvoje partijų valstybinės veiklos rezultatai pastaraisiais metais yra tokie menki, jog ir pačios partijos neturi visuomenėje pasitikėjimo. Nepatvarios ir atskirų partijų koalicijos. Iš minėtos statistikos matosi, jog daugiausia potencialių rinkėjų įgijo ne kuri nors partija, o neapsisprendusi visuomenės dalis (20.9%). Prie jų šliejasi ir 14.4% rinkėjų, kurie iš viso nebalsuotų. Taigi trečdalis tautos lieka visiškai nusivylusi ir inertiška. Nors šių apklausų duomenys nėra absoliučiai tikslūs ir tam tikrais laiko tarpais svyruoja, bet orientaciniu požiūriu yra verti dėmesio ir leidžia padaryti atitinkamas išvadas.

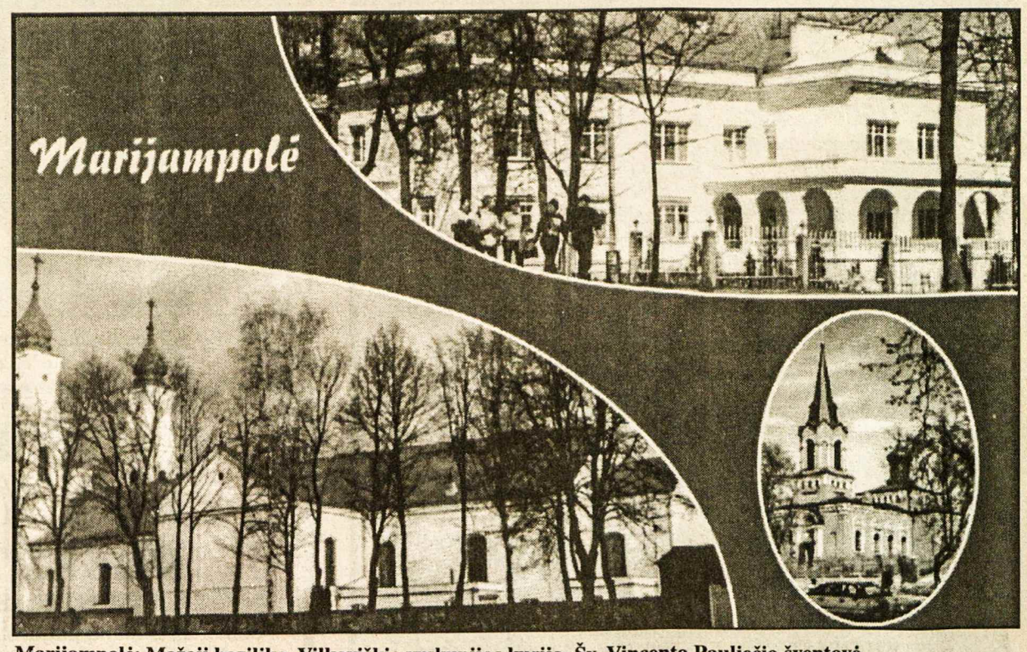

Marijampolė: Mažoji bazilika, Vilkaviškio vyskupijos kurija, Šv. Vincento Pauliečio šventovė

Nuotr. A. Kluonio

LAISVOJE TĖVYNĖJE

NAFTOS GAMINIŲ ATSARGOS

Lietuvos seimas birželio 25 d. priėmė Naftos gaminių ir naftos valstybės atsargų įstatymą, praneša LGTIC. Tai eurointegracinis teisės aktas, numatantis sukaupti kraštutiniais atvejais tokį naftos ir jos gaminių kiekį, kurio pakaktų 90 dienų. Lietuvoje tokios atsargos turėtų siekti daugiau kaip 200,000 tonų. Kilus klausimui dėl naftos gaminių kaupimo formulės, pagaliau nutarta, kad naftos ir jos gaminių atsargas per pusę kaups valstybė ir privačios verslo bendrovės – "Mažeikių nafta" ir importuotojai, kurie pirmą kartą parduoda naftos gaminius Lietuvoje.

APSAUGOS ĮSTATYMAS

Lietuvos seimas birželio 25 d. priėmė Nepilnamečių apsaugos nuo neigiamo viešosios informacijos poveikio įstatymą, kuriame apibrėžti neigiamą poveikį darančios informacijos kriterijai, ribojamas jos skelbimas ir numatoma atsakomybė už pažeidimus. Kaip praneša LGTIC, neigiamai informacijai priskirtas fizinio ir psichinio smurto, lavonų ir žiauriai sužaloto žmogaus kūno vaizdavimas, informacija, kelianti baimę ar siaubą, skatinanti nusižudyti, įvykdyti nusikaltimą, idealizuojanti nusikaltėlius, erotika ir pan. Prie neigiamos informacijos priskiriami nešvankūs žodžiai, gestai. Neigiamą poveikį nepilnamečiams darančią informaciją draudžiama skelbti iki 23 valandos, ir ne vėliau 6 v.r. Įstatymo įgyvendinimo priežiūrą vykdys žurnalistų etikos inspektorius ir savo kompetencijos ribose – Lietuvos radijo ir televizijos taryba, Lietuvos radijo ir televizijos komisija, Kultūros ministerija, Žurnalistų ir leidėjų etikos komisija, Vaiko teisių apsaugos kontrolierų įstaiga.

SEIMO NARĖ Į MERES

Seimo narė konservatorė Irena Degutienė po naujų savivaldybių tarybų rinkimų ketina kandidatuoti į Vilniaus merės pareigas. Ji laimėjo Vilniaus konservatorių partijos skyriuose vykusius pirminius rinkimus, rašo LGTIC. Ji pasisakiusi dirbsianti arba seime, arba savivaldybėje. Šiuo metu vyksta ir konservatorių partijos kandidatų į Kauno bei Klaipėdos merus vidaus rinkimų vajus. Birželio 30 d. – rinkimai Kaune, liepos 6 d. – Klaipėdoje.

LEIS REKLAMUOTI ALKOHOLĮ

Birželio 20 d. Lietuvos seimas pritarė prezidento Valdo Adamkaus siūlymui ir nutarė leisti reklamuoti alų, natūralios fermentacijos vyną bei sidrą, rašo LGTIC. Šia pataisa buvo papildyti Alkoholio kontrolės įstatymo pakeitimai. Įstatyme buvo uždrausta bet kokių alkoholinių gėrimų išorinė reklama. Tačiau prezidentas vetavo šį dokumentą, pažymėdamas, kad visų alkoholinių gėrimų reklamos draudimas gali pakenkti kultūros ir sporto rėmimo veiklai.

ETIKOS TAISYKLĖS

Lietuvos ministeris pirmininkas Algirdas Brazauskas birželio 19 d. patvirtino Valstybės tarnautojų etikos taisykles, kurios įsigalios nuo liepos 1 d., rašo LGTIC. Taisyklėse numatoma, kad vykdydamas savo pareigas valstybės tarnautojas privalės laikytis aštuonių pagrindinių etikos principų – pagarbos žmogui ir valstybei, teisingumo, nesavanaudiškumo, padorumo, nešališkumo, atsakomybės, viešumo bei pavyzdingumo. Taip pat numatyta, kad valstybės tarnautojas turi būti nepaperkamas, nepriimti dovanų, pinigų ar paslaugų, išskirtinų lengvatų ir nuolaidų tiek iš asmenų, tiek iš organizacijų; nesinaudoti valstybės nuosavybe ne tarnybinei veiklai, nesinaudoti kitų žmonių klaidomis ar nežinojimu; pripažinti savo klaidas ir jas taisyti, būti mandagiu, maloniu, tvarkingu. Tokios taisyklės sudarytos pagal Europos komisijos reikalavimus.

BANKUI SENI BANKNOTAI

Nuo liepos1 d. senos laidos 100 litų banknotai bus priimami tik Lietuvos banko kasoje Vilniuje ir jo skyriuose Kaune bei Klaipėdoje, rašo LGTIC. Naujieji 100 litų banknotai buvo išleisti į apyvartą 2000 m. spalio 16 d. Jie dabar sudaro 98% visų apyvartoje esančių 100 litų banknotų. Iš viso apyvartoje dabar yra 14.4 mln. vienetų 100 litų banknotų. Šie yra populiariausi ir sudaro 46% visų apyvartoje esančių banknotų sumos. Naujieji spausdinti su naujomis apsaugos priemonėmis – optiškai kintančiu nominalo skaičiumi, mikroperforacija, portretiniu vandens ženklu, apsauginiu siūleliu ir kt.

DISKRIMINUOJAMI ROMAI

Kaip rašo LGTIC, siekdama įsijungti į Europos organizacijas, 2000 m. vyriausybė pradėjo "Romų integracijos į Lietuvos visuomenę 2000-2004 m." programą. Tačiau Atviros visuomenės instituto atlikto tyrimo duomenimis, programoje trūksta pačių romų (populiariai vadinamų čigonų) įnašo, nes su jais nepasitarta, o taip pat joje pateikta netiksli informacija, skatinanti stereotipus. Nedaugelis romų baigia pradinę mokyklą, sakoma, dėl lietuvių kalbos nemokėjimo ir dėl patirto priešiškumo. Kiti meta mokyklą dėl vargingų gyvenimo sąlygų. Nedarbo lygis tarp romų yra aukštesnis negu krašto vidurkis ir didesnis negu bet kurios kitos mažumos nedarbas. Manoma, kad Lietuvoje romų gyventojų yra apie 3,000, mažiau kaip 1% gyventojų. Didžiausia tautinė mažuma yra rusų (9.4%), lenkų (7%), gudų (1.7%), ukrainiečių (1.2%), žydų (0.3%).

RSJ

RE/MAX FOUR SEASONS REALTY LIMITED

Member Broker, 67 First Street
Collingwood, Ontario L9Y 1A2

Parduodant, perkant ar tik dėl informacijos apie namus, vasarnamius, ūkius, žemes Wasagos, Staynerio ir Collingwoodo apylinkėse kreipkitės į

Angelę Šalvaitytę, B.A.,
pirkimo ir pardavimo atstovę.
Ji mielai jums patarnaus.
Darbo tel. 705-445-8500
Namų tel. 705-429-6428
Elektroninis paštas: angie@angiesalvaitis.com
Tinklavietė: www.homesgeorgianbay.com

"Dievas teikia mums meilę, kad mylėtume tą, kurį Jis mums duoda"

Lougheed Funeral Home
Žmonės, kurie atjaučia kitus
Sudbury Ontario

PĖDOS SPECIALISTAS
CHIROPODIST **ROBERTAS NEKRAŠAS**

- KULNO SKAUSMAI
- PĖDOS SKAUSMAI
- PIRŠTŲ DEFORMACIJOS
- NAGŲ DEFORMACIJOS IR GRYBELINIAI SUSIRGIMAI
- ĮAUGĘ NAGAI
- VIETINĖ NEJAUTRA IR CHIRURGINIS GYDYMAS
- SENIORŲ PĖDŲ PRIEŽIŪRA

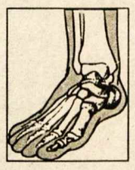

- VAIKŲ EISENOS NESKLANDUMAI
- PLOKŠČIAPĖDYSTĖ IR EISENOS SUTRIKIMAI
- PĖDOS DEFORMACIJŲ TAISYMAS ORTOPEDINIAIS INDĖKLAIS
- PRIIMAME VISUS PLANINIUS DRAUDIMUS
- STERILŪS ĮRANKIAI

LIGONIUS PRIIMAME:
352 WILSON ST. E., ANCASTER, Ont. TEL 905 648-9176

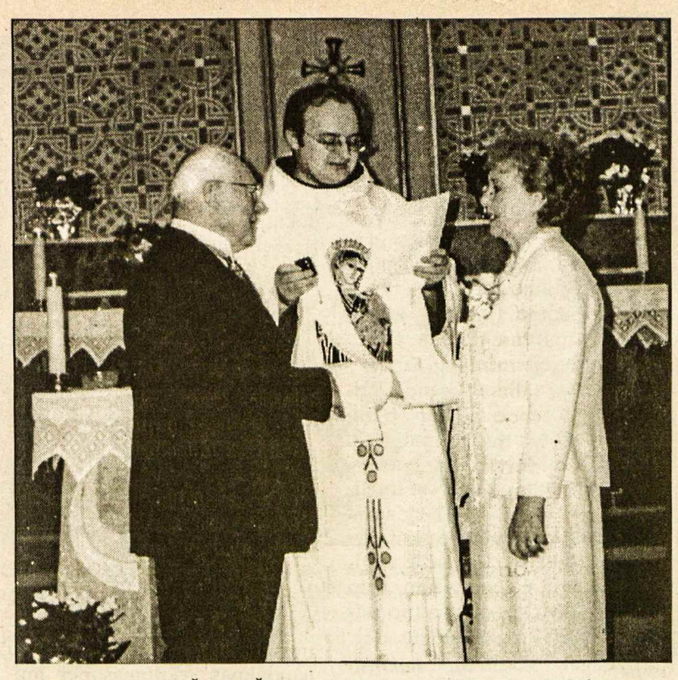

ALINA ir KAZYS ŽILVYČIAI savo 50 metų vedybinės sukakties proga atnaujina tarpusavio ištikimybę Hamiltono Aušros Vartų šventovėje, apeigas atliekant klebonui kun. J. Žukauskui, OFM

Pasakiški politikų uždarbiai

Žurnalas *US News and World Report* paskelbė daugiausia iš paskaitų pragyvenančių buvusių politikų dešimtuką. Šio sąrašo pirmasis yra buvęs JAV prezidentas Bill Clinton, kuriam už paskaitą moka apie 100,000 JAV dolerių (apie 370,000 litų). Amerikos respublikonai kaltina Clinton'ą už dezertyravimą, nes jis Vietnamo karo metu, užuot atlikęs karinę prievolę, išvyko Anglijon "studijuoti"!

Didžiosios Britanijos premjerė Margaret Thatcher gauna 50,000 JAV dolerių (apie 185,000 litų) už paskaitą.

Buvęs britų premjeras John Major už paskaitą gauna 35,000 dolerių (130,000 litų).

Buvęs vokiečių kancleris Helmuth Kohl gauna už paskaitą 10,000 dolerių (37,000 litų).

Buvęs lenkų premjeras Lech Walęsa už paskaitą gauna 10 – 12,000 litų.

Sovietų S-gos buvęs prezidentas Michail Gorbačiov gauna 8 – 10,000 dolerių (29 – 37,000 litų).

Čia iš suminėtų 10 politikų suminėti tik 6, bet jų visų atlyginimai yra pasakiški, nors jie savo tarnybinėse pareigose nebuvo pavyzdingi, išskiriant lenką Walęsą!

Apie Clinton'ą jau minėta. Anglijos Margaret Thatcher iš premjerės pareigų buvo pašalinta jos pačios partijos vadovybės. Vokietijos kancleris buvo teismo pripažintas neteisėtai valstybės pinigus naudojęs savo partijos naudai. Apie Gorbačiovą ir jo "teisingumą" visa Lietuva gerai žino, išskiriant keliolika šimtų KGB narių. Tačiau Vakarų demokratai juos kviečiasi ir moka aukštą kainą, norėdami neva pasimokyti demokratijos.

J. P. Kedys

Apie kelius į Europos sąjungą

(Atkelta 3-čio psl.)

Amerikos, Europos, Kanados ir Australijos baltųjų valdžios pasidavė pokarinei propagandai "baltųjų rasistų valdanti kultūra". Žmogus, drįstąs klausti apie imigraciją, apšaukiamas rasistu. Tik vienos pusės klausimas apie imigraciją yra leistinas – už imigraciją, tik ne baltųjų. Europoje greitai niekas neturės teisės kelti klausimų apie imigraciją. Pagal Jack Straw ir amerikietį Paul Craig Roverts, JAV ir Europos vyriausybės veda savo tautas į savižudybę. Tad kam reikalingi gynybos biudžetai? Ar ne geriau tam skirtus pinigus atiduoti neva baltųjų nuskriaustiesiems?

Kai kurie Amerikos ir Anglijos žurnalistai pranašauja, kad Europa nesukurs į Amerikos valstijas panašios unijos, nes Amerikoje dar 90% kalba viena kalba, o 300 milijonų europiečių vartoja tuziną kalbų. Kariškai Europa labai silpna – pavyzdys Kosovo, reikėjo Amerikos pagalbos. Jau penkiasdešimt metų po Hitlerio mirties, bet Amerika turi ginti Europą.

Europa miršta. Pagal Pat Buchanan, Europoje, nėra nė vienos valstybės, išskyrus musulmonų Albaniją, kur gimimų skaičius išlaikytų savo tautą. Europoje daugiau karstų, negu vaikų vežimėlių.

Minėti žurnalistai, atrodo, esą Europos sąjungos priešai. Ar jų pranašystės išsipildys, parodys ateitis.

***TĖVIŠKĖS ŽIBURIŲ* leidėjai (Kanados lietuvių katalikų kultūros draugija "Žiburiai") praneša, kad jau veikia naujai sukurtas interneto tinklapis www.tzib.com Skaitytojai kviečiami susipažinti su juo ir siųsti savo pastabas elektroniniu paštu – tevzib@pathcom.com.**

Kolumbijos sostinės Bogotos miesto burmistras ANTANAS MOCKUS joja su savo sužadėtine 1996 m. į sutuoktuves cirko patalpose, kur laikomi tigrai

SU ŠTURMU
SIUNTINIAI Į LIETUVĄ
LĖKTUVU arba LAIVU
905 • 271 • 8781
PETRAS ŠTURMAS
Paėmimas iš namų pagal susitarimą iš Toronto, Hamiltono, Niagara Falls, Londono, Wasaga Beach apylinkių

Įvedu šildymo ir vėsinimo sistemą, atlieku visus taisymo ir skardos darbus
(Esu "Union Gas" atstovas)
Jurgis Jurgutis
Tel. 905 383-9026
154 Darlington Dr.
Hamilton, Ontario L9C 2M3

Hamilton, Ont.

ALINA ir KAZYS ŽILVYČIAI gegužės 18 dieną šventė savo auksinį vedybinį jubiliejų. Ta proga gautas pinigines dovanas $800 paaukojo Pasaulio jaunimo dienų išlaidom padengti. Aukojo šie asmenys: D. A. Enskaičiai, E. K. Gudinskai, D. V. Jakovickai, A. E. Jonikai, D. M. Jonikai, D. Jonikaitė, M. Z. Kalvaičiai, O. J. Kareckai, T. P. Kareckai, H. Liaukienė, L. Liaukutė, W. P. Lukošiai, A. J. Norkai, R. Pakalniškienė, M. Vaitonienė, F. Venskevičienė.

Organizacinio komiteto vardu
R. Choromanskytė

A. a. KAZĮ BARONĄ birželio 22 d. prisiminė Hamiltono lietuvių bendruomenė, Elenos Liaukienės iniciatyva. K. Baronas buvo aktyvus Hamiltono bendruomenės veikėjas. Išsikėlęs su šeima į Vokietiją, kur ir mirė, pasišventęs rašė į lietuvišką spaudą ir nepraleido progos informuoti vokiečių spaudą apie Lietuvą.

Pagerbimas prasidėjo Aušros Vartų parapijos šventovėje, kur kun. Audrius Šarka, OFM, su kleb. kun. Juozapu Žukausku, OFM, atnašavo Mišias už jo sielą. Po Mišių salėje bendruomenės nariai susirinko papusryčiauti ir pasidalinti prisiminimais apie velionį. Pagrindinis kalbėtojas – Kazimieras Mileris – šiltai su humoru apibrėžė mirusio vilniečio gyvenimą – jo karštą kūrybingumą ir patriotizmą, tokį, kuris buvo įdegintas jam pergyvenant trijų svetimų karštų įsiveržimą į Lietuvą. Abu – K. Baronas ir K. Mileris – buvo ilgamečiai lietuviškos spaudos darbuotojai. Kiti bendruomenės nariai taip pat prisidėjo prie pagerbimo savo asmeniškais prisiminimais.

Vida Stanevičienė

Rodney, Ont.

PADĖKA

Su žalia vasara ateina birželio 24 d. – Joninės, šv. Jono Kr. diena. Į gėlėmis išpuoštus namus, kaip ir kiekvienais metais, pas mielus Olgą ir Joną Statkevičius susirinko lietuviai pasveikinti šaunų, visų mylimą ir gerbiamą Joną. Kun. K. Kaknevičius palinkėjo jam sveikatos ir palaimino vaišes. Toliau skambėjo Lilijos Turūtaitės atliekamos dainos ir nepakartojamas jos vadovavimas šiam vakarui. Esame dėkingi poniai Olgai ir Jonui už vaišingumą. Jų dėka mes, lietuviai, neužmirštame savo papročių.

Felicija

RODNEY LIETUVIAI birželio 23 d. atšventė tradicines Jonines. Puikiame Olgos ir Jono Statkevičių ūkyje susirinko nemažas būrys svečių iš apylinkių, iš Londono, Hamiltono ir net Toronto. Svečiai žavėjosi šeimininkų rūpestingai apžiūrėtų įvairiausių gėlių darželiu ir nekantriai laukė, kol ant iešmo sukamas iškeps didžiulis kepsnys.

Nuobodžiauti nereikėjo, nes programai atlikti atvyko solistė Lilija Turūtaitė. Ji grodama akordeonu puikiai dainavo. Sau į pagalbą pasikvietė dainininkus Onutę Krasauskienę, Vytautą Mašalą ir Kazį Žilvytį. Nors ir nerepetavę, jie gražiai atliko daug dainų pritaikytų to vakaro progai. Svečiai taip pat buvo įjungti į bendrą dainavimą.

Alina Žilvytienė, pakviesta solistės Turūtaitės, perskaitė Joninėm pritaikytą eilėraštį.

Prieš vaišes kun. K. Kaknevičius palaimino maistą ir sukalbėjo maldą.

Ant jurginais išpuoštų stalų įvairūs suneštiniai patiekalai buvo vieni už kitus gardesni.

Visi dėkojo šeimininkams, sveikino Joną vardinių proga ir prašė, kad dar ilgai tęstų tą gražią tradiciją.

A. T. Ž.

LIETUVIAI PASAULYJE

JA Valstybės

St. Petersburge, FL, gegužės 19 d. Romo Kalantos šaulių kuopa surengė pastarojo 30 m. mirties minėjimą. Jis buvo pradėtas pamaldomis Šv. Vardo šventovėje, kur Mišias koncelebravo kun. dr. M. Čyvas ir kun. A. Grabnickas, OFM. Pastarasis pasakė ir pamokslą. Giedojo L. Sodeikos vadovaujamas vyrų dainos vienetas. Minėjimo programa vyko Lietuvių klubo patalpose. Romo Kalantos šaulių kuopos vadas A. Gudonis savo žodyje pasidžiaugė, kad šios sukakties proga Kauno miesto sode prie Muzikinio teatro buvo atidengtas Romui Kalantai paminklas "Aukos laukas". Prie paminklo pastatydinimo finansiškai prisidėjo ir šaulių kuopa St. Petersburge. Kun. dr. E. Gerulis papasakojo savo įspūdžius ir išgyvenimus tuojau po R. Kalantos susideginimo, nes tuo metu jis lankėsi Kaune. Minėjimas baigtas *Lietuva brangi.* (*Lietuvių žinios* 312 nr.).

Vokietija

Vasario 16-tosios gimnazijos patalpose Hiutenfelde gegužės 4 d. pradėta Europos savaitė. Ją organizavo Hesseno žemės Europos reikalų ministerija ir Vokietijoje veikiantis susivienijimas "Europe - Union", priklausantis Europos federacininkų sąjungai. Rengėjai norėjo atkreipti dėmesį į Europos sąjungos plėtrą, todėl tos atidarymo iškilmės vyko lietuvių Vasario 16-tosios gimnazijoje. Taipgi rengėjai norėjo parodyti Lietuvą, būsimą Europos sąjungos narę. Renginyje dalyvavo keletas Europos parlamentarų, Lietuvos vyriausybės, Vokietijos ir Hesseno parlamentų atstovai. Gimnazijos moksleiviai visą balandžio mėnesį ruošėsi norėdami tinkamai vokiečius supažindinti su Lietuva. Jie Lietuvoje ir Vokietijoje surengė apklausą, talkinant šešioms Lietuvos mokykloms. Rezultatai buvo paskelbti renginio metu. Gegužės 2 – 3 d.d. vyko moksleivių įscenizuotos viešos Lietuvos ir Europos sąjungos derybos, kur buvo įrodinėjama, kad Lietuva yra pasiruošusi tapti Europos sąjungos nare.

Gim*nazijos direktorius* A. Šmitas gegužės 4 d. berniukų bendrabučio salėje pasveikino renginio dalyvius, tarp kurių buvo Lietuvos užsienio reikalų ministerio pavaduotojas J. Paleckis. Po to moksleiviai suvaidino, kaip televizijos reporteriai apklausinėjo žmones apie Europos plėtrą Lietuvoje ir Vokietijoje. Buvo įvairių ir prieštaringų atsakymų. Po to kalbėjo Europos parlamento nariai dr. V. Ballman ir T. Mann, Lietuvos užsienio reikalų ministerio pavaduotojas J. Paleckis, Hesseno parlamento narys R. Von Hunius. Toliau vyko politinės diskusijos, vadovaujamos žurnalisto R. Ofenloch. Dauguma pasisakė, kad Lietuva yra pasiruošusi stoti į Europos sąjungą. Pilies salėje Europos federacininkų sąjungos atstovai įteikė gimnazijos direktoriui A. Šmitui premiją už nuopelnus jaunimą auklėjant Europos dvasia. Gimnazijos moksleiviai, vadovaujami Audronės ir Gintaro Ručų, pasirodė su trumpu koncertu, apibūdindami Lietuvą vokiečiams dainomis, tautiniais šokiais, kanklių muzika ir lietuvių poetų eilėraščiais vokiečių kalba. (*Pasaulio lietuvis* 2002 m. 5 nr.).

Lenkija

Punsko mokykloje balandžio 4 d. įvyko supažindinimas su knyga *Seinijos gyvenvietės ir gyventojai.* Tai daugiausia Jono Pajaujo "Aušroje" spausdintų apie Seinijos kaimus ir gyventojus straipsnių rinkinys. Knygą sudarė J. S. Paransevičius, redagavo S. Birgelis. Renginyje dalyvavo Punsko Kovo 11-tosios licėjaus mokiniai, pasirodę su menine programėle. Buvo paskaityta iš knygos ištraukų. Apie J. Pajaujį, mokytoją, šio krašto patriotą ir jo darbus kalbėjo Ž. Makauskienė. Prisiminimais pasidalijo K. Baranauskas. Taipgi supažindinime dalyvavo velionies žmona Vlada Rusokaitė-Pajaujienė ir sesuo A. Maksimavičienė. Po iškilmių ant velionies kapo uždegta žvakė ir padėta gėlių.

Seinų technikos mokyklos patalpose balandžio 14 d. įvyko Seinų bitininkų būrelio susirinkimas. Jame dalyvavo 50 bitininkų, vadovaujamų Pr. Jonuškos. Šis būrelis veikia 129-rius metus, šiuo metu susidedantis iš 57 bitininkų, turinčių 600 avilių. Punsko būreliui priklauso 27 nariai, turintys apie 500 avilių. Susirinkime dalyvavo pastarojo būrelio du atstovai P. Vitkauskas ir J. Baguckas. Paskaitą apie bičių motinėlių auginimą skaitė šios srities specialistas A. Zalewski. Po pertraukos Seinų bitininkų būrelio pirm. Pr. Jonuška aptarė einamuosius reikalus, tarp jų ir būrelio išvyką birželio 1-2 d.d. į Anykščius, Vilnių ir Trakus, medaus šventę Biebžos valstybiniame parke. (*Aušra* 2002 m. 7 nr.)

Australija

A.a. Albinas Giriūnas, 75 metų amžiaus, mirė š.m. kovo 27 d. Sidnio mieste. Velionis gimė 1926 m. lapkričio 11 d. Vilkaviškio apskr., pasiturinčių ūkininkų šeimoje. Buvo įstojęs į gen. Plechavičiaus vadovaujamą vietinę rinktinę. Vokiečiams ją nuginklavus, dauguma jos karių buvo suimti ir išvežti darbams į Vokietiją. Tarp jų buvo ir velionis. Karui pasibaigus ir prasidėjus emigracijai, A. Giriūnas išvyko į Australiją ir apsigyveno Sidnio mieste. Čia jis visa širdimi įsijungė į visuomeninę veiklą. Buvo ilgametis LB Sidnio apylinkės valdybos pirmininkas, Lietuvių katalikų kultūros draugijos pirmininkas, parapijos komiteto narys, Tėvynės sąjungos Sidnio skyriaus iždininkas, Jungtinio baltiečių komiteto pirmininkas, Pavergtų tautų tarybos narys, taipgi Australijos liberalų partijos veiklus narys. Balandžio 3 d. gedulines Mišias St. Joachim šventovėje atnašavo svečias misionierius kun. H. Šulcas, giedojo parapijos choras "Daina". Laidotuvėse dalyvavo ne tik lietuviai, bet ir estų, latvių, slovėnų bendruomenių atstovai. Lietuvių bendruomenės vardu atsisveikinimo žodį tarė dr. R. Zakarevičius, Pavergtų tautų tarybos vardu – M. Darby, Jungtinio baltiečių komiteto vardu – G. Bagdonienė, Tautos fondo, Lietuvių kat. kultūros draugijos ir parapijos vardu – A. Kramilius. Velionis palaidotas Rookwood kapinių lietuviškame skyriuje. Po religinių apeigų sugiedotas Tautos himnas. Velionies liūdi žmona Edna, duktė Donna ir sūnus Viktoras su šeimomis. (*Mūsų pastogė* 2002 m. 16 nr.)

J. Andr.

BPL Import/Export
SIUNTINIAI Į LIETUVĄ
SKAMBINTI
Petras Brasas
(905) 383-1650

Pirmasis lietuvių bankelis Kanadoje, įsikūręs nuosavuose namuose –

"TALKA" LIETUVIŲ KREDITO KOOPERATYVAS
830 Main Street East, Hamilton, Ontario L8M 1L6
Tel. 905 544-7125

Darbo valandos: pirmadieniais, antradieniais ir ketvirtadieniais – nuo 9 v. ryto iki 5 v.p.p., trečiadieniais – nuo 9 v. ryto iki 1 v.p.p., penktadieniais – nuo 9 v. ryto iki 7 valandos vakaro, šeštadieniais – nuo 9 v. ryto iki 12 v. dienos. Liepos ir rugpjūčio mėnesiais šeštadieniais uždaryta.

AKTYVAI PER 43 MILIJONUS DOLERIŲ

MOKAME UŽ:	
kasd. pal. čekių sąsk. iki	0.75%
santaupas	1.00%
kasd. pal. taupymo sąsk.	0.75%
INDĖLIAI:	
90 dienų indėlius	1.25%
180 dienų indėlius	1.25%
1 m. term. indėlius	2.00%
2 m. term. indėlius	3.10%
3 m. term. indėlius	3.35%
4 m. term. indėlius	4.10%
5 m. term. indėlius	4.60%
RRSP ir RRIF (Variable)	1.00%
1 m. ind.	2.35%
2 m. ind.	3.35%
3 m. ind.	3.60%
4 m. ind.	4.35%
5 m. ind.	4.85%

PASKOLAS	
Asmenines nuo	6.50%
nekiln. turto 1 m.	5.40%

- *Nemokami čekių sąskaitų apmokėjimai.*
- *Narių santaupos apdraustos TALKOS atsargos kapitalu 3 mil. dol. ir Kanados valdžios iki $100,000.00 sumos draudimu*

Seki e kasdieninę informaciją apie procentus "Talkoje"
MASTER CARD KREDITO KORTELĖ – INTERAC KORTELĖ
TINKLALAPIS: www.talka.net

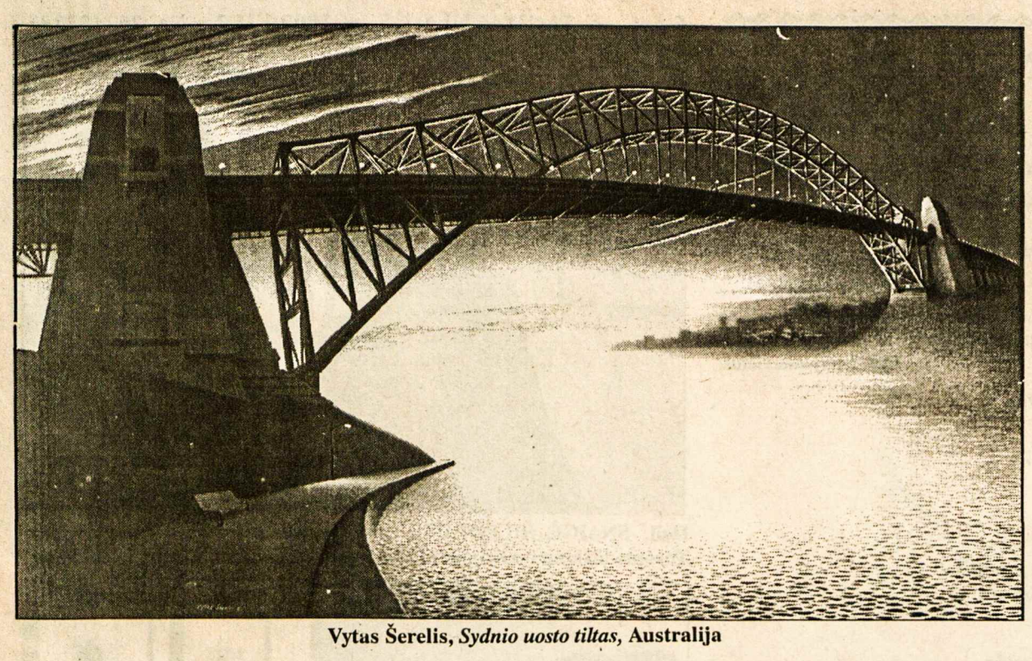

Vytas Šerelis, *Sydnio uosto tiltas*, Australija

Per Anderso armiją Kanadon

Lenkų moksleivio nuotykiai, aprašyti knygoje "Be degtinės"

IGNAS MEDZIUKAS

Knygos *Be degtinės* autorius Aleksandras Topolski, gyveno Vakarų Lenkijoje, netoli Rumunijos sienos, Horodenka miestelyje, turinčiame 17,000 gyventojų, kurių 10% sudarė lenkai, kiti gyventojai buvo žydai ir ukrainiečiai. Jis buvo 16 metų, kai kilo 1939 m. karas. Vokiečiai greit palaužė Lenkijos pasipriešinimą ir staiga iš kitos pusės Lenkiją puolė sovietai, užėmė, kaip vėliau paaiškėjo, pagal partnerių susitarimą nustatytą liniją. Dėl Lenkijos staigaus žlugimo žmonės kaltino valdžią, plitikus, generolus. Gyventojai gelbėdamiesi bėgo į Rumuniją, iš kurios tikėjosi pasiekti Prancūziją. Sovietai naktimis ėmė suiminėti gyventojus.

Nepavykęs šuolis į Rumuniją

Autorius su kitais irgi bandė pereiti sieną į Rumuniją, bet 1939 m. gruodžio 11 d. buvo suimtas. Su kitais suimtaisiais jis buvo nugabentas į Čiortkovo buvusias kareivines. Padarius kratą, viskas buvo atimta: laikrodis, auksinė grandinėlė, net akiniai. Uždarytas į kamerą, kurioje tilpo apie 150 kalinių. Čia buvo dvi grupės – viena "mes": lenkai, žydai, ukrainiečiai, visi buvę Lenkijos piliečiai; kiti – rumunai, išgirdę sovietų propagandą, atbėgo iš savo krašto į žadamą "darbininkų rojų". Kai kurie jų bėgo pavieniui, kiti su šeimomis. Bet su jais nebuvo geriau elgiamasi kaip su tais, kurie norėjo pabėgti išvengdami to "rojaus". Bolševikai įtarė, kad tie rumunai buvo šnipai. Dėl tokio traktavimo jie buvo labai nusivylę. Maistas buvo labai blogas. Užpuolė utėlės.

"Topolski Boguslav Aleksandrovič, pasakyk, ko bėgai į Rumuniją?" – klausinėjo NKVD karininkas. 1940 m. sausio 6 d., per Trijų karalių šventę kaliniai buvo pergabenti į Čiortkovo kalėjimą, neseniai statytą. Nuvesti į prausyklą gavo kalinių aprangą. Maistas labai blogas, tikras badas: rytą kažkas panašaus į kavą, pietums dubenėlis sriubos su burokais, šaukštas virtos sojos ar sutrintų bulvių; vakare 550 gramų duonos ir arbatos. Naktimis vykdavo tardymai, kuriais norėta palaužti kalinių valią ir užsispyrimą.

"Kalėjimuose – tik nusikaltėliai"

Tardytojas sakė, kad pagal sovietų įstatymus nekalti žmonės nėra laikomi kalėjime. "Jei tu esi kalėjime, kaip tu gali sakyti, kad nekaltas, kvaily"! Jis parodė pas mane rastus leidimus, paimtus per kratą, kurie man esant skautu, leido lankytis Lenkijos laivyne Baltijos jūroje. Ir toliau kalbėjo: "Pasakyk vardus Lenkijos karininkų, kurie tave siuntė į Rumuniją?" Žinoma, aš negalėjau pasakyti jokių vardų nes niekas manęs nebuvo siuntęs.

Po apklausinėjimo išvežė į geležinkelio stotį. Kelionėje duodavo 600 gramų duonos, šaukštelį cukraus. Trūko vandens. Pasiskundus, kad maisto gauname per mažai, mus lydėjęs sargas pasakė: "Jūs galite su tiek maisto gyventi, kol numirsite". Atvežė į Černigovą. Šventovė ir vienuolynas buvo paversta kalėjimu. Karantine išbuvome 10 dienų. Kai kartą pasiskundė jaučiąs niežėjimą, Topolski buvo įstumtas į celę, kur buvo du vyrai su niežais ir jam liepė kūną tepti "Vilkinson" tepalu.

Iš čia jis buvo išvežtas prie Ukrainos šiaurinės sienos į Gorodnia, maždaug 150 km., netoli Černobilio. Kai atgabeno į kalėjimą, jau buvo tamsu. Kalėjime nebuvo elektros šviesos. Iš čia išvežė į Gomel, 150,000 gyventojų miestą Gudijoje. Toliau vežė į geležinkelio stotį vadinamu "Juodasis varnas" autovežimiu. Buvo 1940 m. liepos 20 d. Laikraščiuose buvo Tasso pranešimas: "Lietuviai, latviai ir estai nubalsavo įsijungti į galingą Sovietų Sąjungą". Uniformuoti policijos pareigūnai (5000 lenkų) buvo sovietų nužudyti. Jų lavonai rasti Katyno miške. Stalinas užsigynė ir kaltę suvertė naciams, nors vėliau paaiškėjo iš Gorbačiovo archyvų, kad tai buvo įvykdyta kartu su kitais Katyno miške nužudytais 25,000 lenkų belaisvių, nutarimą pasirašius juos sunaikinti Stalinui, Chruščiovui, Molotovui ir Mikojanui.

Maskvos nuosprendis

Toliau Topolski buvo nuvežtas į Lukianovka kalėjimą, 150 metų senumo, kuriame kartais būdavo 15,000 kalinių. Čia buvo perskaitytas Maskvoje padarytas sprendimas, kuriuo Topolski buvo nuteistas 5 metams pataisos darbų lageryje. "O kas toliau? Jei išgyvensi, mes pridėsime daugiau". Šioje pataisos darbų kolonijoje įvairius darbus atliko apie 300 jaunuolių, kurie buvo 12 – 18 metų. Laimingu būdu jis gavo braižytojo darbą. Čia išgirdo posakį, kad sovietuose žmonės padalyti į tris grupes: buvę kaliniai, esantieji kalėjime ir tie, kurie bus kalėjime.

Čia būdamas Topolski susirašinėjo su namiškiais. Laiške buvo rašoma, kad birželio 20 d. kilus karui, buvo subombarduotas lėktuvų fabrikas. Čia jis pastebėjo, kad rusų patriotizmui nepakenkė komunizmo padarytos skriaudos, teroras, sunkios gyvenimo sąlygos, nuolatinė baimė būti įkalintam už nepadarytą nusikaltimą, visa tai nesumenkino meilės "šventai Rusijai".

Frontui artėjant, kaliniai traukiniu buvo evakuoti į rytus. Trūko ne tik maisto, bet ir vandens. Po kelių dienų traukinys sustojo prie upės. Čia liepė visiems nusirengti. Kaliniai manė, kad juos čia sušaudys, nes iš abiejų pusių sargybiniai stovėjo su kulkosvaidžiais. Atėjo viršininkas ir pasakė: "Jūs baisiai dvokiate, kad net geležinkeliečiai stotyse, kurias mes pravažiuojame, spjaudosi. Aš leidžiu jums ketvirtį valandos pasimaudyti upėje, bet įspėju neatsitolinti". Vanduo buvo šiltas.

Kai traukinys pasiekė Tulą, tuo metu miestas buvo vokiečių lėktuvų bombarduojamas. Laimei, mūsų nekliudė. Rusai kaliniai kalbėjo: "Hitleris yra gudrus, jis nori, kad kaliniai būtų jam palankūs".

Neprieštarauti Leninui

Greit privažiavome Maskvą, kuri buvo Raudonoji Roma, kur Stalinas pypkę traukdamas valdė 150 milijonų išsigandusių žmonių.

Po 8 dienų traukinys atvyko į Kirov. Čia nesustojo, pavažiavo dar apie 20 km. iki Slabodskoje. Iš čia kaliniai buvo varomi į stovyklą, kuri buvo viduryje pušų miško. Pristatė prie darbų. Brigadieriais buvo kriminaliniai nusikaltėliai. Buvo nustatytos atliktino darbo normos, kurias įvykdžius buvo duodamas nustatytas maisto kiekis. Grįžus iš darbo jau būdavo tamsu. Kaliniai badavo. Kai pasiskundė komisarui, jis pasakė: "Prisimink, ką draugas Leninas yra pasakęs apie badą. Kai vienas vyras vejasi žiurkę, norėdamas ją pagauti, tai dar ne badas. Kai dešimt vyrų vejasi žiurkę – tada badas".

"Bet čia nėra žiurkių, kurias galėtum gaudyti" – "Jei nėra žiurkių – nėra ir bado". Tai ar jūs norite nugincyti draugo Lenino pareiškimą?" – pasakė komisaras.

Iš kalėjimo į lenkų armiją

Vieną dieną Topolski išgirdo, kad pagal susitarimą Lenkijos vyriausybės Londone su sovietų valdžia yra organizuojama lenkų armija. Visi ėmė kalbėti, kad lenkai bus amnestuoti ir kartu su "nenugalima raudonaja armija" kariaus prieš fašistus.

1941 m. spalio mėn. 10 lenkų, jų tarpe ir Topolski, buvo ruošiami paleisti. Jie buvo palydėti 20 km. į tranzito kalėjimą prie Kirovo miesto. Pagaliau jiems išduoti asmens dokumentai be nuotraukų. Topolskiui buvo sugrąžinti per kratą paimti daiktai: laikrodis, senelės grandinėlė, nuotraukos. Jiems liepė eiti į Kirovą per laukus, kad būtų arčiau. Darbininkų bendrabutyje, kuris buvo jiems nurodytas, jų nenorėjo priimti, bet iš tikrųjų ten oras buvo labai užterštas. Topolski prisiminė, kad niekas nemirė nuo smarvės, bet visa Napoleono armija žuvo nuo šalčio!

Jo batai buvo visiškai nusidėvėję, tai jam buvo parūpintos vyžos. Jis gavo maisto korteles. Čia jam pasakė: "Svarbu gauti duoną, o kitais kuponais, kuriuose išvardinta riebalai, mėsa, cukrus ir kita – gali nusišluostyti užpakalį, nes tų dalykų negausi."

Topolski nuėjo į turgų, kur kolchozininkai pardavinėjo morkas, burokus, išaugintus savo daržuose. Politrukas pažino vieną kolchozininką, pasikvietę jį į arbatinę išgėrė su juo alaus ir paprašė, kad priimtų buvusius kalinius į savo lūšną. Kolchozininkas parsivežė Topolskį ir jo draugą į savo stubelę Marievka vietovėje. Miša – šeimininko vardas. Jo žmona ėmė jį barti, kam jis parsivežęs tuos kriminalistus. Jie turėjo dirbti elektrinėje, kur turėjo pjaustyti metro ilgumo medžius kurui. Darbas buvo sunkus. Topolski sužinojo, kokiu būdu galima prieiti prie įmonės viršininko. Jis nuėjo pas viršininką ir pasiūlė jam pirkti už 5 rublius jo laikrodį. Pasisakė, kad jis anksčiau dirbęs braižytoju. Viršininkas paskyrė jį braižytoju su 400 rublių mėn. alga. Vėliau, pardavęs grandinėlę, nusipirko didelius batus, nes savo dydžio niekur negalėjo gauti.

Čia bedirbdamas, Topolski sužinojo, kad į geležinkelio stotį yra atvykęs lenkų armijos karininkas. Tada jis visus atsisveikino ir išvyko į geležinkelio stotį, kurioje rado rotmistrą, kavalerijos karininką kapitoną. Jis buvo painformuotas, kad lenkų armijos mobilizacinis centras perkeltas į Vidurio Aziją. Pagal suda-

(Nukelta į 6-tą psl.)

LEDAS REFRIGERATION
AIR CONDITIONING & APPLIANCES
Skambinti
R. Jareckui
Tel. 416-370-3539
arba 416-825-3328
(Nemokamai atvažiuoju įkainoti)

Kai engėjai niekina mus

Australijos lietuviai, per 60 metų patyrę daug propagandinio purvo

ALGIMANTAS TAŠKŪNAS

Jau per šešiasdešimt metų mes – Australijos lietuviai – buvome, ir likome dyglys pašonėje tiems, kurie trėmė Sibiran mūsų žmones; dyglys mūsų tautos žudikams ir jų talkininkams. Mes buvome ir tebeesam gyvi liudininkai ne tik trėmimų, bet ir visokeriopo žvėriškumo, teroro ir smurto mūsų mylimoje Tėvynėje.

Todėl nenuostabu, jei Lietuvos priešai nori mus nutildyti. Jie veikia gudriai: yra pasiryžę šmeižti ir juodinti mus, kol vieną dieną mumis niekas nebetikės.

Ligšiol jiems tai pavyko. Tuo metu, kai mes dainavome ir šokome lenciūgėlius, mūsų priešai skleidė melagingus gandus per visą Australiją, kad lietuviai buvo nacių draugai, kad daug lietuvių šaudė žydus, kad dalis žydšaudžių pabėgo ir pasislėpė Australijoje, bandydami išvengti teismo. Melavo ir toliau: Lietuva niekada nebuvo laisva valstybė, Smetona buvo fašistas ir diktatorius; Lietuvos valdžia labai skriaudė tautines mažumas; lietuviai visada buvo baisūs antisemitai ir 1941 metais mažesniuose miesteliuose lietuviai patys vieni – be vokiečių pagalbos – sunaikino visus žydus.

Šitie melai sklido ne pakuždomis, ne kokiame pletkininkų ratelyje, bet per didžiąją Australijos žiniasklaidą: ABC radiją, laikraščius, TV, net knygas. Melą kartojo nevieną kartą, bet reguliariai. Ir taip purvas, nukreiptas prieš mus, lietuvius, pagaliau įstrigo žmonių atmintin.

Kaip plačiai Australijoje buvo paplitęs šis neigiamas lietuvių įvaizdis, mes nežinojome iki 1975 metų, kai Australijos ministeris Gough Whitlam viešai, viename Launceston'o susirinkime, pakartojo dalį tų šmeižtų. Už tai G. Whitlam turėjo sumokėti 500 dolerių kompensaciją. Bet niekas lig šiol nepatraukė į teismą Australijos žiniasklaidos ir mūsų žmeižėjų.

Kitas pavyzdys. Užpernai (2000.XI.9-15) *Baltic Times* savaitraštis išspausdino ilgoką amerikiečio Mark Lenzi laišką. Jis, gavęs Fulbright stipendiją, paviešėjo Vilniuje ir tada ėmė drėbti purvą ant lietuvių. Lenzi tvirtino, kad lietuviai buvo vokiečių kolaborantai ir kad daug lietuvių dalyvavo žydų šaudymuose. Į tą šmeižtą atsakė vienas eilinis lietuvis iš Australijos, pateikdamas tikrus faktus. Taip pat į redakciją parašė vienas lietuvis iš Jungtinių Amerikos Valstybių. Deja, neatsiliepė niekas iš tų, kurių pareiga yra ginti visą mūsų tautą. Tylėjo Lietuvos valdžia. Tylėjo mūsų patriotinės organizacijos. Tylėjo ir lietuvių išeivių vadai. Tarsi tylėdami mes prisipažįstame esą plataus masto žydų žudikai.

Pernai Antanas Kramilius *Mūsų Pastogėje* pranešė, kad vienas Australijos laikraštis vėl apšmeižė lietuvius. Laikraštis teigė, kad Australijoje tebegyvena 22 lietuviai žydšaudžiai.

Mes, lietuvių bendruomenė, turėjome tuojau reikalauti įrodymų arba traukti laikraščio redaktorių ir leidėjus į teismą. Bet... atrodo, kad nedarėme nieko. Ir taip dar vienas purvo gabalas nudribo ant mūsų.

Tiktai nuostabu, kad mes, Australijos lietuviai, sugebame bylinėtis tarpusavyje, kai kokia klaidinga žinutė pasirodo mažo tiražo lietuviškame laikraštyje, bet kai reikalas liečia visus Australijos lietuvius ar net visą tautą, – mes pasiduodame be kovos ir be teismo.

Australijoje viešosios bibliotekos yra pilnos knygų, nukreiptų prieš mus. Jas skaito daug žmonių: skaito ne vien australai, bet ir mūsų vaikai bei vaikaičiai. Šitose knygose pagarsėję istorikai ir kiti neva rimti autoriai, kaip Arad, Bauer, Dawidowicz, Kolitz, Schoenburg, Yahill ir tuzinai kitų, skelbia, kad lietuviai žiauriai žudė žydus ir dažniausiai nutyli, kaip lietuviai juos gelbėjo.

Gadinti lietuvių vardą kartais padedame ir mes patys. Štai, per 50-tį metų mes, Australijos lietuviai, sugebėjome išleisti tik vieną vienintelę knygutę anglų kalba apie mus pačius (Birškio ir Birškienės *The Baltic peoples in Australia, 1986*). Dar blogiau: toje vienintelėje Birškių knygutėje yra rimtų netikslumų. Pavyzdžiui, apie trėmimus joje rašoma: "1941 metų birželio mėnesį Hitleris atvėrė antrąjį frontą prieš sovietus. Atsitraukdami sovietai išvežė mažiausiai 40,000 lietuvių į Sibirą..." ir t.t. (*Birškys et al. 1986, p. 7, pabrėžimas mano*).

Išvežė atsitraukdami? Iš karto susidaro kitoks ir iškreiptas vaizdas. Nėra nė vieno žodžio šitoje knygoje apie šiurpulingas aštuonias paras prieš tą atsitraukimą, prieš karo pradžią. Nėra nieko ir apie tai, kaip rusai visus metus planavo ir iš anksto ruošėsi lietuvių trėmimams.

Blogiausia yra tai, kad australas, šiandien norėdamas sužinoti tikrus faktus apie lietuvius Australijoje, neras jokio kito patikimo šaltinio. Mes neprisirengėme išleisti rimtos knygos apie mus pačius, knygos, kur skaitytojas galėtų rasti teisybę. Čia jau mūsų kaltė, mūsų liūdnas apsileidimas.

Dabar pagalvokime: Ką mes paliksime savo vaikams? – Namuką? Ratus? Gal valtį, golfo lazdas? Ir santaupas banke?

Taip, paliksime viską. Bet, jeigu nesusirūpinsim dabar, mes savo vaikams taip pat paliksime neužtarnautą dėmę – žydšaudžių dėmę. Kokia ironija! Mes bėgome nuo trėmimų ir nuo žudikų, o dabar mus pačius apšaukia žudikais. Nejaugi mūsų broliai, sesės tiek iškentėjo tremtyje, nešė Sibiro jungą tik tam, kad visa lietuvių tauta vėliau būtų paženklinta žydšaudžiais?!

Sukruskime, brangieji!... Žydšaudžių pravardės mes galime atsikratyti, bet savaime tai neįvyks. Jeigu nenorime kiurksoti šmeižto dumble, turime visi kibti į darbą ir sistematingai apsivalyti nuo tų purvų.

(Tai ištrauka iš platesnės autoriaus paskaitos Sibirinių trėmimų sukakties proga. **Red.**)

Policijos seminaro paramos vakaronėje birželio 19 d. Prisikėlimo parapijos salėje dalyvavo kanadiečiai policijos pareigūnai (iš k.) superintendentas Kim Derry, C.O. Bick kolegijos direktorius Chuck Lawrence, OPP serž. Algis Malinauskas, inspektorius Len Faul, detekt. Karolis Giedraitis Nuotr. R. Malinauskaitės

Palydint prelatą Tulabą (1912-2002)

2002 m. birželio 16 d. Romoje mirė prelatas Ladas Tulaba. Velionis gimė 1912 m. balandžio 28 d. Barčių kaime, Metėlių parapijoje, Alytaus apskrityje. Baigęs Vilkaviškio kunigų seminariją 1934 m. rugsėjo 16 d. įšventintas kunigu. 1934-1935 m. studijavo teologiją VDU Teologijos-filosofijos fakultete ir įgijo teologijos licenciato laipsnį.

1935-1938 m. studijavo teisę Popiežiškajame Biblijos institute Romoje, kur gavo licenciato, o 1949 m. – Šventojo Rašto daktaro laipsnį. 1938-1940 m. dėstė Šventąjį Raštą Vilkaviškio kunigų seminarijoje. Sovietams seminariją uždarius, 1940 m. buvo pakviestas dėstyti Šventojo Rašto Kauno VDU Teologijos fakultete. Čia buvo Senojo ir Naujojo Testamento katedros vedėjas.

1942 m. paskirtas perorganizuotos Vilniaus kunigų seminarijos rektoriumi. Vilniuje įsitraukė į pastoracinį ir visuomeninį darbą. 1943 m. vokiečiams išvežus kun. A. Lipniūną į koncentracijos stovyklą, kun. L. Tulaba perėmė vadovavimą Išlaisvinimo fondui ir buvo paskirtas Šv. Jonų bažnyčios rektoriumi lietuvių reikalams. 1944 m. dėl karo veiksmų pasitraukė į Vokietiją, buvo pasiųstas į Eichšteto kunigų seminariją, paskirtas lietuvių klierikų rektoriumi, auklėtoju ir tarpininku su seminarijos vadovybe.

1945 m. rugsėjo mėn. pasiųstas į Romą rūpintis Šv. Kazimiero kolegijos steigimu, nuo 1945 m. gruodžio mėn. tapo jos rektoriumi 1951 m. popiežius Pijus XII kun. L. Tulabą pakėlė prelatu. 1960 m. paskirtas Vyriausiosios komisijos emigracijos reikalams prie Šv. Konsistorijos kongregacijos nariu, o 1966 m. pakeltas apaštaliniu pronotaru.

Savo darbą Šv. Kazimiero kolegijoje prel. Ladas Tulaba plačiai aprašė knygoje *Romos popiežiškoji Šv. Kazimiero lietuvių kolegija.* Vilnius, 1998.

Be šio veikalo, prel. L. Tulaba yra parašęs: *Kentėjimų problema* (1937), *Marija Mergelė* (1936-1937), *Kad kūrentųsi* (1951), *Nuo Dusios iki Tiberio* (1993-1995), *Šventojo Rašto temomis* (2000), *Vatikanas ir Lietuva* (2001).

Lietuvos vyskupų konferencijos sekretoriatas

Naujoji NATO narė Rusija

Savo laiku iš Lietuvos ir Amerikos lietuvių į Vašingtoną plaukė šimtai telegramų ir laiškų. Sakėme: priimkite mus į ŠAS (NATO), nepaisant nors Rusija tam priešinasi. Staiga viskas nurimo.

Prez. G. W. Bush ir V. Putino susitarimu Rusija per vieną naktį pasidarė specialia ŠAS narė – įsteigta bendra ŠAS ir Rusijos taryba.

Be abejo, Rusija nebus absoliučiai visavertė ŠAS narė. Ji neturės veto teisės svarbiausiais klausimais, tačiau turės tokią įtaką, kokios dar niekad neturėjo. Galės, sprendžiant Europos saugumo klausimus, lemti daugiau nei kas kada galėjo įsivaizduoti. Tos ŠAS, kuri turėjo jėga priešintis Rusijai, nebėra.

Pagaliau, koks tikslas Rusijai priešintis dėl Lietuvos priėmimo į ŠAS, nes dabar, būdama jos sąjungininke, Lietuva neis vaduoti Karaliaučiaus krašto.

Dabar praktiškai vieni amerikiečiai tvarko karinius reikalus, kaip ir Afganistane.

Amerikai ŠAS bet kokia pagalba nėra reikalinga. Taigi ŠAS veikla Jungtinėse Tautose galutinai pakito.

Kitados dėl ŠAS organizacijos egzistencijos buvo aiškūs motyvai. Tai buvo karinė organizacija ir turėjo svarbų uždavinį – atsverti rusų ir jų talkininkų grėsmę. Tačiau tie laikai pasibaigė. Sovietų imperija subyrėjo, Lietuva išsilaisvino, o jos politikai prabilo apie būtinybę stoti į ŠAS nares. Dabar, kai Rusija pasidarė ŠAS narė, ir ŠAS organizacija neteko savo pirmykštės prasmės. Todėl ir mūsų galvosenoje naujoji situacija turėtų išryškėti.

Šia prasme ir Lietuvos ambasadorius JAV V. Ušackas numatė naujų sąntykių aptarimą su JAV bendra veikla siekiant įtvirtinti pastovumą ir demokratiją Europoje ir kitur.

Vytautas Šeštokas

• Didvyriška mūsų istorija ... ne imperializmu, ne militarizmu, ne jėgos siekimu ir ne ginklo garbinimu, o tik narsiu savo laisvės gynimu.
DR. J. GIRNIUS

Prelatas Jonas Kučingis, po savo įžymiojo pamokslo 2000 metais Vasario 16-tosios proga, prie Šv. Kazimiero šventovės Los Angeles mieste apsuptas klausytojų. Iš kairės: Antanas Mažeika, Lietuvos garbės generalinis konsulas Vytautas Čekanauskas, p. Janina Čekanauskienė, Lietuvos ambasadorius Amerikoje Stasys Sakalauskas, prel. Jonas Kučingis, Hollywood'o aktorė Rūta Lee-Kilmonytė ir W. Lowe.

Los Angeles Šv. Kazimiero lietuvių šventovės ir parapijos statytojas bei steigėjas prel. Jonas Kučingis savo ganytojišką veiklą ir gyvenimą aprašė atsiminimų knygoje *Mano gyvenimo takais,* kuri buvo išleista lietuvių ir anglų kalbomis. Jo kunigystės mintys sudėtos į dvi knygas: *Šventiniai ir proginiai pamokslai* ir *Dievo žodžio tarnyboje.* Prelato pamokymai tikintiesiems pilni gyvenimiškos išminties, tvirto tikėjimo ir žmogiško atlaidumo. Vieną iš savo Gražiausių pamokslų jis pasakė Vasario 16-tos šventės 82-jų metinių Mišiose. Jo uždegantį poetinį žodį klausytojai palydėjo ilgais susižavėjimo plojimais. O ambasadorius Stasys Sakalauskas susijaudinęs žemai nusilenkė garbiajam pamoksliininkui pabučiavęs jo ranką. Po šio pamokslo, rytojaus dieną, Prelatas sunkiai susirgo, gavęs paralyžių. Septynias dienas išgulėjusiam ligoninėje gydytojai leido jam grįžti namo, bet įspėjo nesakyti daugiau pamokslų. ***R. Gasparonienė***

Per Anderso armiją Kanadon

(Atkelta iš 5-to psl.)

rytą sąrašą Topolski pateko į traukinį, gavęs bilietą į Farab vietovę, kur sakė laikinai reikėsią dirbti kolchozuose ir laukti pranešimo apie tolimesnę kelionę. Pakeliui jam buvo pavogti dokumentai ir pinigai. Atvykęs į Samarkandą savo didžiulius batus pakeitė su kitu vyru į sportinius lengvus batelius. Neturėdamas pinigų, jis ieškojo darbo. Siūlėsi net mazgoti ir skusti mirusius ligoninėje, bet ir to negavo. Kaip benamis slaptai pernakvojo cirko patalpoje. Be bilieto geležinkeliu atvykęs į Temez miestą, netoli Afganistano, mėgino patekti per sieną pas Britanijos konsulą, bet perėjimas buvo saugojamas. Po įvairių nuotykių priėmė pasiūlymą dirbti kolchoze, į kurį su kitais buvo nuvežtas dviejų ratų vežimu, traukiamu kupranugario, į Kazol Shark kaimelį, kur teko dirbti prie žemės nusausinimo darbų. Susirgo šiltine ir vos išliko gyvas.

Kadetų mokykloje

Pagaliau per vargus susiradęs įstojo į lenkų armiją. Pasiunčiamas į kadetų mokyklą, nors nebuvo baigęs gimnazijos. Dažnai kapralas Kuklevski sakydavo: "Eilini Topolski, aš mačiau daug kareivių be uniformos, bet žiūrėdamas į tave, aš matau uniformą be kareivio joje". Leit. Nesterovič kartą neįspėjęs ėmė kadetus egzaminuoti apie armijos sudėtį. Kai daugelis kadetų neišlaikė egzamino, kreipėsi į Topolskį. Šis viską gerai atsakęs. Tada jis pasišaukė Topolskį arčiau, kur buvo išstatyti ginklai, parodė 81 mm mortyrą ir pasakė: "Įsivaizduok, kad esi instruktorius priekyje rekrūtų, papasakok viską, ką žinai apie 81 mm. mortyrą". Kai Topolski nupasakojo viską teisingai, leitenantas jį pagyrė. Priėjęs kapralas Kuklevski pasakė: "Topolski, esi ne toks kvailas kaip atrodai. Daugiau pastangų. Būk pasitempęs, sumušk smarkiau kulnais ir mes padarysime iš tavęs kąrininką". "Tėvynės garbei", – šis atsakė.

Lenkų kariuomenės daliniai buvo apsistoję Katta Aleksejevskaja vietovėje. Šalia palapinių buvo nedidelis parkas, kurio viduryje stovėjo didelė Stalino statula. Kažkas pakabino surūdijusį indą ant Stalino ištiestos rankos. Specialus NKVD dalinys atvykęs daugiau kaip savaitę tardė kareivius, nes tai buvo labai didelis sovietinis nusikaltimas. Atrodė, kad mes niekad nebūsime saugūs, kol neišvyksime iš Sovietų Sąjungos.

Išvyka iš bolševikų rojaus

Pagaliau vieną karštą rugpjūčio dieną lenkų kariniai daliniai pajudėjo išvykai iš Sovietų Sąjungos su daina, prancūzų svetimšalių legiono išverstą į lenkų kalbą: "Mums, seniems klajūnams, priklauso visas pasaulis ir kiekvienas sutiktas valkata yra mūsų brolis". Traukiniu lenkų daliniai, kurių vyriausias vadas buvo gen. Vladislovas Anders, išvyko į Krasnavosk uostą prie Kaspijos jūros, o iš ten "Kaganovič" laivu į Iraną. Taip trejų metų odisėja raudonojoje vergijoje baigėsi.

Tolimesnis kelias Topolskio lenkų armijos ryšių dalinyje buvo Iranas, Palestina, Egiptas. Lenkų armija buvo įjungta į aštuntąją britų armiją, kuri išvadavo Italiją. Karui Europoje pasibaigus, jis buvo išsiųstas į Skotiją. Čia sulaukė ir Japonijos kapituliacijos 1945 m. rugsėjo mėnesį. Kario tarnyba baigėsi. Gavęs stipendiją, studijavo, dirbo įvairius darbus, pagaliau baigė architektūros mokslus, apsigyveno Kanadoje, kur sukūrė šeimą ir tapo to krašto piliečiu.

Kodėl knyga pavadinta *Be degtinės ?* Rusijoje yra labai populiarus posakis "Bez vodki nerazberios" (Neišgėręs degtinės nesuprasi).

Baltijos žurnalistų viešnagė

Kanados Užsienio reikalų departamento kviečiami viešėjo penki Baltijos kraštų žurnalistai

Prieš mėnesį "Baltic Federation in Canada" Kanados parlamento rūmuose įvyko *25th Baltic Evening* (Baltiečių vakaronę) ir pagal tradiciją baltiečių delegacija lankėsi keliose Kanados ministerijose NATO ir deportacijų reikalais. Aš ir trijų Baltijos kraštų bendruomenių pirmininkai lankėmės pas UR departamento direktorių, mėgindami rasti lengvatų norintiems gauti vizas į Kanadą. Kitą dieną dalyvavome to pat departamento suruoštose "apvalaus stalo" diskusijose. Po tokios pažinties tas pats departamentas kreipėsi į mane, prašydamas supažindinti žurnalistus su mūsų etninių bendruomenių vadovais ir bendruomenine veikla, kai jie lankysis Toronte.

Eliza Kaltcheva, Manager, Visits Program, Business Development and Connectivity – Europe, Department of Foreign Affairs and International Trade, tarėsi su manimi telefonu ir tą sutarimą patvirtino el-paštu. Pažadėjau, kad aš ir baltiečių atstovai sutiksime žurnalistus "Courtyard Hotel" vestibiulyje š.m. birželio 14 d., 12 val. vidudienį. Kiekvienos tautybės atstovai jau bus paruošę programą, globos žurnalistus ir juos pristatys atgal į viešbutį jiems tinkamu laiku.

Latvijos žurnalistai išvyko su Latvių bendruomenės vicepirmininku ir latvių savaitraščio redaktoriumi į Latvių bendruomenės namus, Estijos žurnalistai jau prieš 12 val. buvo susitikę su Estų bendruomenės pirmininku ir vykdė savo programą. Lietuviams atstovaujantis žurnalistas susitiko su manimi, ir aš supažindinau jį su Kanados lietuvių bendruomenės krašto valdybos pirmininke, kuri pradėjo dėstyti numatytą dienos planą. Deja, Marius Laurinavičius nesiteikė net išklausyti iki galo, nes jau buvo susitaręs su Estijos žurnalistais važiuoti kažkur su jais.

Man buvo keista, kad Lietuvos žurnalistas nebuvo susidomėjęs nei lietuviška veikla Kanadoje, nei pasimatymu su *Tėviškės žiburių* redaktoriais, kurie specialiai buvo KLB KV pirmininkės pakviesti susitikti su svečiu iš Lietuvos prie pietų stalo. Kadangi pirmininkė galėjo užimti svečią tik iki 6 val. vak., aš buvau pasiruošęs perimti svečią pats, aprodyti Torontą ir, pakeliui į Niagarą Falls, parodyti golfo laukus (juos rodžiau "Panoramos" atstovams, kai kuriems LR seimo nariams ir įmonių vadovams, kai jie lankėsi Kanadoje), lietuvio savininko vynuogyną ir vyno rūsius, o vėlai naktį grįžti į Torontą. Niagaros krioklys ypač gražiai atrodo naktį, įvairiaspalvių prožektorių apšviestas.

Viešbučio "lobby" man buvo nemalonu prieš latvius ir estus matyti tokį akibrokštą, kurį patyrė KLB KV pirmininkė. Man, kaip lietuviui, buvo skaudu matyti, kad iš Lietuvos atvykęs žurnalistas visai nesidomėjo lietuvių veikla Kanadoje. Kanados daugiakultūrinėje visuomenėje net UR departamentas rado reikalą susirišti su bendruomenėmis ir mėginti jas supažindinti su Kanadon atvykusiais svečiais. Ką aš galiu dabar parašyti poniai Elizai Kaltchevai, dėkodamas už jos pastangas mus suvesti. Kaip galiu atsiprašyti KLB pirmininkę Rūtą Žilinskienę už jos pastangas užimti svečią, kuris nesiteikė bendrauti, *Tėviškės žiburių* redaktorę Ramūnę Jonaitienę, Pasaulio jaunimo dienų Kanadoje lietuvių grupių koordinatorių kun. Edmundą Putrimą, Lietuvių muziejaus-archyvo vedėją dr. Rasą Mažeikaitę, vynuogyno savininką ir savo žmoną, kuri norėjo mus palydėti iki Niagaros "Casino".

Turiu vieną pateisinimą – per ištisus 50 metų Lietuvos okupanto įtaka paliko gilių žaizdų jaunimo auklėjime. Kaip LR seime, Lietuvos vyriausybėje, valstybinėse, savivaldybinėse įstaigose vyrauja savanaudiškumas, tai ir žurnalistai turi kuo sekti. Nemanau, kad tuo seka ir *Lietuvos rytas*, tačiau norėčiau išgirsti gerbiamo *LR* redaktoriaus nuomonę.

Algirdas Vaičiūnas,
President of Baltic Federation
in Canada
111 Maple Branch Path,
Toronto, Ont. M9P 3R9

JANINA MARCINKEVIČIENĖ

Pradžių pradžia ir amžinumas

Pirmosios lietuviškos knygos – Martyno Mažvydo "Katekizmo" 455-mečiui

1. Iš amžių glūdumos

Aš Prūsiją į Lietuvą parvesiu!
Aš Nemuno abu krantus suglausiu.
Tai mano misija. Ir pareiga.
Just. Marcinkevičius

Ar ąžuolai Ragainėj augo, mes nežinom.
Galbūt tik tas, kur Mažvydui rūpėjo,
Kai jį atplukdė Nemunu iš Lietuvos...

Iš amžių glūdumos tą praeitį grąžina
Ir mažą bažnytėlę ant kalvos
Justino Marcinkevičiaus drama.

Martynas Mažvydas. Lietuviška knyga pirmoji –
Tai mūs Pradžių Pradžia ir Amžinumas...
Širdžių šviesa ir dvasios šiluma.

2. Pirmasis

Gyvenimas mano – ta žemė,
Po Dievo dangum Lietuva...
Just. Marcinkevičius

Didikų Goštautų ir Albrechto globoj
Žvaigždes dalino mums Kulvietis:
Partikuliaras ir nykioj tamsoj
Iš Karaliaučiaus mums, lietuviams, švietė.

Garbės vainikas spindi ant galvos, –
Mes lenkiamės žilai senovei.
Darbai gyvi šviesuolių Lietuvos,
Už tiesą, meilę gyvos ir jų kovos.

Pirmasis Mažvydas praėjo tais keliais,
Tiestais Kulviečio, Rapolionio.
Ir kartų kartos jau užpūst neleis
Lietuvių kabai užžiebtąją šlovę.

3. Į mokslo šviesą

Giesmė – tai mūsų šauksmas tamsoje.
Tai mūsų žvilgsnis į tenai, kur einam.
Just. Marcinkevičius

Elementorius, giesmės šventos,
Tie Prakalbos viltingi žodžiai...
Lyg švyturiai bežvaigždėje nakty,
Istorinės epochos palikti,
Iš vargo ir tamsos pašaukę mus gyventi.

Vien pagalvojus apie tą knygelę,
Tarytum žemės balsą išgirsti,
Skaistesnis saulės žvilgsnis danguje,
Obels žiedų pribyra širdyje, –
Vilties žvaigžde į mokslo šviesą kelia.

Įtikino mus šimtmečiai nutolę –
Titanų uolos niekas nesugriaus.
Svajonės dega lyg žaizdre žarijos,
Žmonės, šviesos versmėj atgiję,
Ryžtingai eina ligi šiolei.

4. Lietuva – toks šventas žodis

Aš grumsiuos dėl kiekvieno žodžio... Kelsiu,
Laikysiu, stumsiu, risiu jį į kalną,
Kaip tas Sizifas akmenį...
Just. Marcinkevičius

Teatro scenoje špitolninkai sukluso:
Skiemuo priglūsta prie skiemens –
Gims žodis neužilgo.
Jau... Pagarbiai tautos vardą taria
Laimono Noreikos lūpos
Žiūrovų ašarų sidabras žvilga...
(Ir mano ašaroj – pirma lietuviška knyga)
Salė vieningai atsistoja
Lyg būtų plūstelėjusi banga –
Pritaria scenai: "Lie-tu-va!"

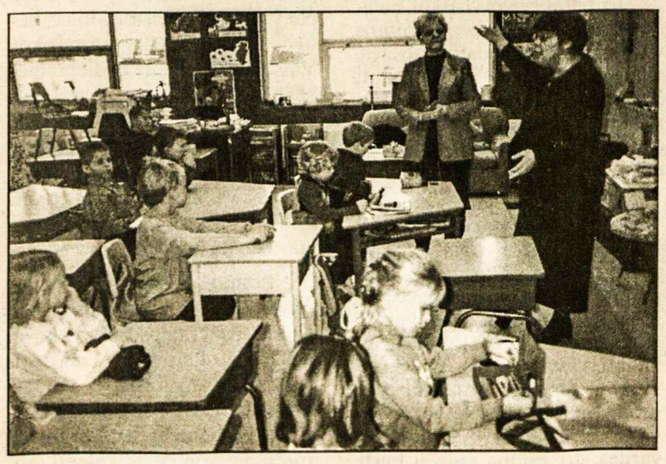

Tautosakininkė ZITA KELMICKAITĖ šį pavasarį lankėsi Toronto Maironio mokykloje

Muzikantų kapelos "Sutaras" iš Lietuvos nariai, koncertavę Toronto Maironio mokykloje su jos mokytojais
Nuotr. A. Šimonėlienės

Dail. SNAIGĖ ŠILEIKIENĖ savo parodoje Fifth Street galerijoje Toronte aiškina lankytojams savo kūrybą **Nuotr. E. Valiūno**

Dail. SNAIGĖS ŠILEIKIENĖS meno parodoje š.m. gegužės mėn. Fifth Street galerijoje Toronte jaunimas apžiūri jos kūrinius
Nuotr. E. Valiūno

Buvusios kanadietės paroda

Skulptorės ADELĖS KATELIENĖS parodos atidarymas Vilniuje

ŽILVINAS BELIAUSKAS

Birželio 19 d. Šlapelių namuose-muziejuje Vilniuje atidaryta skulptorės Adelės Katelienės, gimusios 1912 m. Kupiškio rajone, skulptūros darbų paroda, kurią organizavo Lietuvių grįžimo į tėvynę informacijos centras, parėmė Kanados ambasada, Tautinių mažumų ir išeivijos departamentas, Užsienio lietuvių klubas.

Visi skulptorės darbai sukurti jai gyvenant Toronte, Kanadoje, o jos biografija būtų verta rašytojo plunksnos. Net jos kelias į išeiviją ne visai tradicinis. Graudžiai romantiška tai, kad ištekėjusi 1937 m. karo audrų ji buvo atskirta nuo vyro 1944 m., kuris po pabėgėlių stovyklų atsirado Kanadoje. Adelė iškentėjo stribų kankinimus kvočiant, kur jos vyras, buvo priversta slapstytis iki Stalino mirties. Vėliau dirbo kolchoze ir garsėjo kaip vienos gražiausių sodybų šeimininkė, nuo vaikystės mėgusi piešti, lipdyti iš molio, kurti meninius apipavidalinimus. Kaip pažymėjo pati menininkė, jos gabumai drožti iš medžio nebūtų atsiskleidę, jei ne persikėlimas gyventi į Kanadą, kurio ji atkakliai siekė. Jos ryžtas davė vaisių, ir 1969 m. po 25 metų nesimatymo su vyru, ji gavo leidimą išvykti iš Lietuvos. Kanadoje pragyveno 23 metus, kurie buvo ypač kūrybiškai vaisingi, nes į Lietuvą ji atsivežė apie 400 medžio drožinių.

Parodos atidaryme kalbėjęs Lietuvių grįžimo į tėvynę informacijos centro direktorius Žilvinas Beliauskas papasakojo, kaip gimė mintis suorganizuoti tokią parodą, bendrais bruožais nušvietė Adelės gyvenimo istoriją. Dailėtyrininkė Ingrida Korsakaitė giliau panagrinėjo jos kūrybą, surasdama joje akivaizdaus savitumo, plastinės raiškos tobulumo ir kitų ženklų, rodančių Adelės išskirtinumą iš bendro tautodailės konteksto. Pastebėtos ir sąsajos su kitais išeivijos skulptoriais.

Su parodos atidarymu sveikino Užsienio lietuvių klubo valdybos nariai – Vincas Augustinavičius ir Romas Giedra, namų – muziejaus direktorė Alma Gudonytė. Paroda veiks iki rugpjūčio 31 d.

Pasiekus laisvę

Kaip broliai ėjom susikibę,
Kur jūros bangos ošia.
Dabar viens kitą susitikę,
Pasmaugti pasiruošę
Dėl rango aukšto,
Gardaus šaukšto.

Šmeižtas

Tiktai tautos nešmeižkit,
Kad ji pamiršo gėrį!
Ar per mažai mes šelpiam,
Tuos, kurie jau prasigėrė.

Klausimas

Ne kvailius į valdžią renkam
Ir jie šneka neblogai,
Bet kodėl mes šitiek metų
Vargstame kaip ubagai?

Artojai

Turtuoliais nepadarė
Nei Algirdas, nei Valdis...
Bet mums badu numirti
Neleidžia šakė, dalgis.

Sugadino

Kad Jonas buvo doras,
Visi kaimynai žino,
Tačiau valdžion išrinko –
Ir žmogų sugadino.

Mūšis

Koks mažas tas valdžios lovys!
O kiek čia veržias paršų!
Todėl nesmerk, brangus
žmogau,
Jų tokį mūšį aršų.

Kodėl?

O Lietuva, brangi gimtine mūsų,
Garbinga praeitim, vardu gražiu,
Kodėl tavy, tartum šunely blusų,
Priviso tiek girtuoklių ir vagių?

Stasys Ramanauskas

Knygų rišykla
"SAMOGITIA"
meniškai įriša
knygas bei žurnalus
A. PLENYS
3333 Grassfire Cres., Mississauga,
Ont. L4Y 3J8. Tel. (905) 625-2412

"Rašytojų žmonos ir mūzos"

Nobelio premijomis apdovanotų rašytojų meilės istorijos

GENIUS PROCUTA

Neseniai viešumoje pasirodė literatūros istorijos tyrinėtojos ir keliautojos Elenos Baliutavičiūtės intriguojantis veikalas – *Rašytojų žmonos ir mūzos.* Jo turinį paaiškina autorės pratarmė.

"Šioje knygoje – 25 rašytojų meilės istorijos. Visi čia minimi kūrėjai yra gerai žinomi talentingi poetai, prozininkai ir dramaturgai, už savo kūrybą pelnę garbingiausią ir didžiausią pasaulyje apdovanojimą – Nobelio literatūros premiją.

Šios meilės istorijos neišgalvotos. Jos sudėliotos iš autobiografijų ir dienoraščių, laiškų ir dokumentų, biografijų ir kūrinių gabalėlių bei gimtųjų ir amžinojo poilsio vietų aprašymų. Susipažinimai, susitikimai, susirašinėjimai, draugystės, vedybos, skyrybos – visa tai paryškina nenusakomą jausmų galią, sujungiančią vienus amžiams, kitus – tik trumpai. Vienos rašytojus mylėjusios ir jų mylėtos moterys tapo žmonomis, o kitos taip ir liko mūzomis. Ši knyga veda paklajoti painiais meilės ir įkvėpimo, Amūro ir Mūzos keliais".

Autorė jau 40 metų renka medžiagą apie pasaulinio garso rašytojus. 1994 m. pasirodė jos parengtas veikalas, literatūrinė enciklopedija – *Rašytojai Nobelio premijos laureatai.* O šioje knygoje Elena Baliutavičiūtė susitelkia į moters meilę, draugystę, ištikimybę, o drauge ir neištikimybę, atjautą, jos intelektualinį ir psichologinį poveikį didžiųjų rašytojų kūrybai ir gyvenimui.

Knyga prasideda su poskyriu: "Hermanno Hesses šeimyninio gyvenimo sėkmės ir nesėkmės", o baigiasi su "Jean Paul Sartre ir Simone de Beauvoir XX amžiaus pora". Tarp jų dar 23 poskyriai rašytojams Hemingway, Hamsun, Hauptmann, Henrik Sienkiewcz, Vladislav Reymont, G.B. Shaw, Engene O'Neill, André Gide, Bunin, Luigi Pirandello ir kitų rašytojų žmonų bei mūzų tarpusavio dinamikai. Keletui čia aprašomų rašytojų, didžiausios "mūzos" buvo jų motinos, seserys ir kartais dukros ar kiti šeimos nariai. Pavyzdžiui, Nobelio premija pagerbtam prancūzų humanistui-rašytojui Romain Rolland motina buvo didžioji gyvenimo kelrodė. Knygoje skaitome: "Motinos mirtis 1919 metais rašytojui buvo neapsakomai sunkus smūgis. Dienoraštyje jis rašė, kad motina buvo jo gyvenimo ašis, ir niekad jam nebūtų užtekę tos vidinės tvirtybės, kuri taip reikalinga gyvenimo kovai (...). Ji buvo ne tik jo patarėja, gelbėtoja, globėja, bet ir geriausia draugė".

Kitas atvejis: "Griežtai išauklėtas ir labai dorovingas Luigi Pirandello, nelaimių išsunktas, niekuomet nusiraminimo neieškojo nei kavinėse, nei linksmuose draugijose, neieškojo užuojautos, nei moters meilės. (Jo žmona ilgai ir chroniškai sirgo, G.Pr.). Atsiremti jis tegalėjo tik į aštuoniolikmetę dukterį Lietką..." Šeimynine santaka rėmėsi kūrybinis Samuel Beckett, John Galsworthy, Rudyard Kipling ir Thomas Mann gyvenimas. Iš visų aprašytų rašytojų E. Baliutavičiūtė tik du – Anatole France ir Pablo Neruda išskyrė, pirmąjį pavadindama "malonumų apaštalu", o antrąjį "aistringos meilės" dainium, nes toks buvo jų gyvenimo ir kūrybos pagrindinis bruožas.

Šalia išsamios ir įdomios informacijos apie 25 rašytojus ir jų kūrybos įkvėpėjus, autorė sugeba parodyti ir gyvenamojo laikotarpio kultūrinį, intelektualinį ir visuomeninį gyvenimą, jo svarbiausius istorinius įvykius.

Kiekvienas rašytojo ir jo "mūzų" atvejis yra gausiai iliustruotas nuotraukomis ir portretais, kaip knygos veikėjai atrodė būdami jauni, pagyvenę ir senatvėje.

Knyga gražiai išleista, apipavidalinta dailininkų Ilonos Kukenytės ir Daumanto Každalio.

Elena Baliutavičiūtė, RAŠYTOJŲ ŽMONOS IR MŪZOS. Išleido "Tyto alba", (J. Jasinskio g. 10, 2600 Vilnius). Vilnius, 2001 m., 327 psl.

Vytauto Didžiojo muziejus Kaune, laukiantis užsienio lankytojų vasaros metu. Šalia muziejaus – įvairios lietuvių dailininkų skulptūros **Nuotr. Č. Jonio**

Dainuojantys žodžiai - gausos aruodai

Irenos Vaičiulytės-Bradaitienės eilėraščiai "Dainuojantys žodžiai"

VYTAUTAS DYVAS

Sudaryti posmuotus 208 puslapius, talpinančius 171 eiliuotą vienetą, yra palaimos besišaukiąs ir ilgai trunkąs darbas. Tačiau tos pačios kūrybinės pastangos prieš kelerius metus davė pirmąjį Irenos Vaičiulytės-Bradaitienės rinkinį, o šiomis dienomis atriedėjo iš Lietuvos antrasis jos darbas. Taigi dvi knygos per kelerius metus, pilni entuziazmo bei ryžto aruodai.

Tikslesnio knygos pavadinimo – *Dainuojantys žodžiai* antrajam autorės darbui negalima rasti. Ir ši knyga, kaip ir pirmoji, yra gryna Marijampolės prekė. Nors Vaičiulytė taria esanti dzūkė, bet jos kilmės vieta, Lazdijai, netoli pasitraukę nuo Suvalkijos kieto branduolio – Marijampolės. Šioje aplinkoje autorė dirbo ir gyveno, šiam miste yra jos knygų leidykla ir galbūt finansiniai rėmėjai. Miestui, daugiau komercijos kaip kūrybos aidus skleidžiančiam, tai gerai tinkąs kūrybinio aktyvumo ženkliukas.

Knyga yra užpildyta dainų nuotaikomis. Ne anų laikų nuotaikomis, kai berneliai slampinėjo apie svirnelius, bet šių laikų jauno žmogaus, lietuvio, skundais, džiaugsmais, svajonėmis ir fantazija. Nuoširdžiai paprastomis eilėmis kalbama apie viską, kas palietė šių laikų nesukerpėjusį žmogų. Iš tėvo ir iš mamos atėjusi šiluma, vaikystės įspaudos sieloje, tėviškė ir tėvynė, tolimesni ir artimesni – net intymių jausmų – draugai, sunkiai laimėtos ir pralaimėtos imtynės su gyvenimu, pagaliau dedikacijos, skirtos autorės artimiesiems ir atminty įsirėžusiems įvykiams. (Šis, paskutinis, skyrelis yra mažiausiai įdomus ir patrauklus tolesniam skaitytojui).

Sakyta, kad *Dainuojančių žodžių* įvardinijimas gerai nusako knygos turinį. Puslapiuose atspausti žodžiai kol kas patys nedainuoja, bet jie labai tinka būti dainuojami. Nedviprasmiški, kaip yra įprasta vėlyvoje eilėdaroje, juodo nevadina raudonu, iš debesėlio skiautės nedaro arklio pasagos. Čia meilė yra meilė, liūdesys yra liūdesys, kančia kelia skausmą, tėviškė – kaip oras, jos vaisiai "gaivina saldžiu skoniu" (psl. 84). Nėra supainiotos filosofijos, nėra ir bandymų nuslysti į lyrikos duobes, kuriose pasilaidojo ne vienas poezijos "milžinas". Vaičiulytė-Bradaitienė save išsako nei viliodama, nei įtaigodama skaitytoją. Ji eina kukliu, Dievo duotu gyvenimu, tad ir apie šį gyvenimą pasakoja paprastais žodžiais. (Kartais susipina logika: kai teka sula, pienės dar nežydi). Antroji autorės knyga, man taip atrodo, savo atvirumu, gal ir verte, lenkia pirmąją.

Tepažvelgia skaitytojas į 108 psl. atspaustas eilutes. Nustebs, kiek širdies ir paprastumo yra šiuose posmuose. Tikra daina! Štai vėl: *Tavo akelės – / Dvi žibuoklėlės, – / Jose paskęsta ir Nemunėlis. / Lingu, vai lingu, lingu linguoja, / O Nemunėlis kloniais vingiuoja* (psl. 6). Arba: *Užsimerkė pavargusi diena... / Tiktai tu, Mamytėle, viena / Lyg plunksnelę ant rankų švelnių /Atžalėlę migdai čiū-čia-liū* (psl. 17). Gražus yra gyvenimo vaizdas 33 puslapy.

Rinkiny ir lyrikos užtinkame: *Parugėj išsities / Prieš akis ilgas kelias, / Po dienos ir nakties / Toks nuo dulkių pabalęs. / Nuskambėjo daina, / nes praėjo mergaitė, / Grėbleliu nešina – / juo šienelį išvartė* (psl. 127).

Puslapių gausoje yra nemažai žybčiojančių žiburėlių. Rinkinių autorė atsivėrė kaip šiandieninės aplinkos doras, emocingas, taikaus gyvenimo ieškąs žmogus. Jei turėčiau kokią nors teisę patarti, manyčiau, kad iš 171 vieneto autorė galėtų išrinkti 20-30 gabalėlių, juos dar kartą "apglostyti" ir jais reprezentuotis kaip šiandieninės tautosakos kūrėja.

Iš čia apkalbamo darbo autorė atrodo kaip laike nepasiklydusi plaštakė. Keliauja tarp žiedų, tačiau juos renkasi, kur poilsiui priglusti, ne visi marguliai ją traukia. Tebūna jai šis rinkimasis, atvirumu ir paprastumu žymimas, sėkmingas bei nesupainiotas nepasiekiamų tolių fantazijos.

Irena Vaičiulytė-Bradaitienė, DAINUOJANTYS ŽODŽIAI. Redaktorė Dalia Milukaitė. Dailininkė D. Paulavičienė. Leidykla "Ramona". Marijampolė, 2002 m., 208 psl.

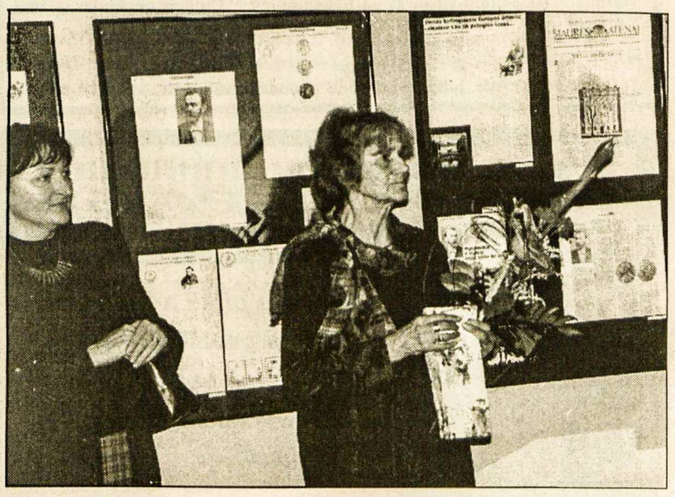

Autorė leidinio *Rašytojų žmonos ir mūzos* ELENA BALIUTAVIČIŪTĖ (su gėlėmis) Mažvydo bibliotekoje Vilniuje, kur buvo surengta paroda minint Nobelio premijų įsteigimo 100 metų sukaktį. Kairėje – leidyklos "Tyto alba" vedėja LOLITA VARANAVIČIENĖ

"A u d r u v ė"

Joniškio literatų kūrybos almanachas

To klubo narė Regina Simonaitienė taip rašo apie šį leidinį laiške *Tėviškės žiburiams:*

"Jau 25 metai gyvuoja Joniškio literatų klubas "Audruvė". Savo kūrybinėmis pajėgomis ir įvairiapuse veikla jis praturtina Lietuvos šiaurės krašto kultūrą ir literatūrą, puoselėja blaivybę. Pirmoji klubo vadovė, jo įsteigėja – talentinga žurnalistė Aniceta Krajinienė. Pastaruoju metu užsimezgė dar įvairesni audruviškių ryšiai, iki pusės šimto padidėjo narių skaičius. Svarbiausias jų tikslas – kurti, tobulėti, susipažinti su literatūra, tautosaka, teatru, muzika, daile, tautodaile.

Klubo veteranė poetė Onutė Mikalauskienė tapo Lietuvos rašytojų sąjungos nare, išleido 7 eilėraščių knygas. Lyg srauni upė išsiveržė posmais jos gilūs ir prasmingi pasaulėvaizdžiai, įdomūs lietuvių kalbos žodingumo lobiai.

Jos ir kitų joniškiečių kūrybą į vokiečių kalbą verčia nuoširdus "Audruvės" bičiulis, Joniškio garbės pilietis, *Poezijos pavasarių* dalyvis Alfredas Franckaitis, gyvenantis Vokietijoje."

Čia spausdinami keli eilėraščiai iš minėto almanacho. **Red.**

Ona Mikalauskienė

Vietoj autobiografijos

Tūnai, rodos, tylutėliai kaip koks
daiktas, o laikas
vis tiek bėga –
tiesiog per tave bėga,
rauna iš tavo gyvenimo dirvos,
ir jam nė motais,

nei kada, nei kur tu gimei,
nei kodėl
nuolankauji nesuvaldomai
paukštei –
poezijai:
– Sveika, poezija,
poetų pilnoji!

Stasė Ratkuvienė

Ž e m ė

Ar gali būt už žemę kas
dosnesnis?
Ar gali būt už žemę kas
kantresnis?
Ar gali būt už žemę atlaidesnis?
Kai arklu tu suraižei jai krūtinę,
Žaizdas užvėrus, daigą
subrandino.
Už tai, kad ją draskei ir mindei,

Rugiagėlių akim suspindo.
Ji jauną derlų sodą išaugino,
Glėžnutį daigą glaudė ir maitino,
Labiau už motiną globojo savo
vaisių –
Ką bedarytum – ji vis tiek
atleistų.

Celestina Rimavičienė

Lyg gyvenimas mano – knyga

Ašaroja žolė pamažu,
Liko brydė per mudviejų pievą.
Nepraeisim jau šituo taku,
Kur žydėjo mums baltosios ievos.

Ten, kur pušys, nulytos lietaus,
Visą dieną taip švelniai kvepėjo,
Kur reikėjo berželiui lieknam
Atsiremti nuo blaškomo vėjo...

Ten, kur šulinio svirtis girgždėjo,
Kur bėgiojo vaikystė basa,
Ten ant apskrito stalo gulėjo
Lyg gyvenimas mano – knyga.

Lionė Pranckaitienė

Geriau vėliau

Ateik iš to pavasario
Toks jaunas ir gražus,
Atnešk iš to pavasario
Lakštingalų balsus.

Ir vyšnių baltą nuometą
Uždėk man ant galvos,
Nors matome ir žinome –
Pavasaris vėluos.

Vėluos, kaip mes vėlavome,
Prisimeni? Kadais...
Šitų klaidų gyvenimas
Jau niekad neatleis.

Atsiųsta paminėti

Julija Švabaitė, KUR ŠIĄ NAKTĮ NAKVOSI. Eilėraščiai. Iliustracijos – dail. Veronikos Švabienės. Leidėjas – Lietuviškos knygos klubas (4545-W 63d Street, Chicago, IL 60629, USA). Čikaga, 2002 m., 101 psl. Įvadiniame žodyje prof. Violeta Kelertienė rašo: Šiam jubiliejiniam rinkiny, *Kur šią naktį nakvosi* Julija Švabaitė, kaip niekad, atskleidžia savo tikrą charakterį – šiltą, užangažuotą, jausmingą, tikintį žmogumi ir Dievu. Jos stilius be didesnių įmantrybių, bet užtat jame, pagal garsųjį prancūzo Buffon posakį *Le style c'est l'homme meme*, jaučiasi poetės didelė, gyva, plazdanti širdis".

"AUŠRA TORONTO" – tai Prisikėlimo parapijos sporto klubo metraštis 1955-2002 (28 psl. ir viršeliai), lietuvių ir anglų kalbomis bei gausiomis nuotraukomis atskleidžiantis klubo sportinę veiklą. Įvadinis žodis – klebono kun. A. Simanavičiaus, OFM. Apžvalga – klubo pirmininko Rimo Miečiaus. Paskutiniuose penkiuose puslapiuose – rėmėjų skelbimai. Leidinį spausdino J. Kuliešiaus spaustuvė "Printing Net".

LITHUANIAN HERITAGE, May 1 June, 2002. Publisher – Editor Val Ramonis. Published by Baltech Publishing (P.O. Box 225, Lemont, IL 60439-0225, USA). Subscription rates per year in the US $29.95, Canada: $41.95 US, other countries: $57.95 US.

Lietuvos pašto ženklas
Nuotr. M. Pranevičiaus

• Ne savo noru pasitraukiau iš tėvynės... Dėl amžiaus gal ir nebegrįšiu ten gyventi, bet knygas, kurias rašiau saviesiems, norėčiau grąžinti Tėvynei. (Alė Rūta)

KULTŪRINĖJE VEIKLOJE

Klaipėdos universiteto Choreografijos katedra šiemet švenčia 35 metų jubiliejų. Prof. Juozo Gudavičiaus pastangomis Choreografijos katedra buvo įsteigta Vilniaus Pedagoginiame institute, bet po ketverių metų buvo perkelta į Klaipėdą. Tuomet pirmosios laidos absolventai sudarė katedros pedagogų branduolį. Anksčiau kasmet buvo priimama po 30 studentų, pastaruoju metu tik po 10. Per visus 35 metus mokslus baigė per 500 studentų, iš kurių apie 85% dirba choreografijos srityje. Ši Klaipėdos universiteto katedra yra bene vienintelė visoje Lietuvoje, ruošianti labai plataus išsilavinimo choreografus – studentai čia studijuoja ne tik lietuvišką, bet ir klasikinį, pasaulio tautų, šiuolaikinį šokį, mokosi patys kurti šokius, režisuoja spektaklius, koncertus.

Dalia Urnevičiūtė-Pilėnienė, prozininkė, dramaturgė, poetė, eidama 71-sius savo gyvenimo metus, po ilgos ir sunkios ligos mirė Vilniuje. Ji gimė 1932 m. Dauguose, Alytaus apskr. 1956 metais baigė Lietuvos žemės ūkio akademijos Žemėtvarkos ir melioracijos fakultetą. Dirbo inžiniere Žemės ūkio ministerijos Vandens ūkio projektavimo institute. Kurti pradėjo 1957 metais, o nuo 1965 m. buvo profesionali rašytoja. Per ketverius kūrybinius dešimtmečius rašytoja išleisdino beveik dvi dešimtis knygų: eilėraščių knygas *Gegužio lietus* (1960 m.), *Septyni slėniai* (1965 m.), *Sekmadienių salos* (1981 m.), *Ratilai* (1988 m.); apysakų knygas *Našlės rūtos* 1972 m.), *Stiklinis namas* (1976 m.), *Savaitė iš vidurio metų* (1989 m.), romaną *Revanšas* (1991 m.), devynis pjesių rinkinius. Pjesės *Vadink mane motina*, *Tėvuko žaislai*, *Tyluva–2 km* ir kitos buvo statomos teatruose, televizijoje Lietuvoje ir svetur – autorė sulaukė net 29 premjerų.

"Dainų dainelė 2002" buvo gegužės 18 d. užbaigta laureatų koncertu Vilniaus Valstybiniame operos ir baleto teatre. Šį konkursą, kuriame šiemet varžėsi apie 1,500 dainininkų – vaikų ir jaunuolių – iš 11 Lietuvos apskričių ir miestų, rengia nuo 1974 m. kas antri metai Lietuvos radijas ir televizija bei Švietimo ir mokslo ministerija. Per tą laiką iš *Dainų dainelės* laureatų išaugo eilė žymių Lietuvos solistų, kaip Judita Leitaitė, Vytautas Juozapaitis, Sigutė Trimakaitė, Gintarė Skėrytė. Šių metų vertinimo komisijos pirmininku buvo Valstybinio operos ir baleto teatro solistas, Lietuvos muzikos akademijos prof. Vladimiras Prudnikovas, o vicepirmininku – ilgalaikis šio konkurso puoselėtojas, Valstybinės M. K. Čiurlionio menų mokyklos direktorius Romualdas Kondrotas. Baigiamasis koncertas pagal tradiciją būna užbaigiamas prieš dešimtį metų Jaroslavo Cechanovičiaus ir Stasio Žlibino specialiai *Dainų dainelei* parašytu kūriniu *Lietuva, dainų šalis*, kurį atlieka visi laureatai kartu su Lietuvos radijo ir televizijos lengvosios muzikos orkestru.

Jaunųjų baleto talentų konkurse gegužės 9-11 d.d. Švedijos Mora mieste puikiai pasirodė lietuvaitės, užėmusios dvi prizines vietas. Konkurse dalyvavo 43 moksleiviai iš 8 baleto mokyklų Šiaurės Europos ir Baltijos valstybėse. Vertinimo komisijoje, kartu su Švedijos, Estijos bei Islandijos atstovais buvo ir Lietuvos primabalerina Eglė Špokaitė. Konkurso pirmoji premija atiteko septyniolikmetei suomei Tiina Myllymaki; antrąją vietą užėmė šešiolikmetė M. K. Čiurlionio menų mokyklos dešimtokė J. Dronina, pažįstama Lietuvos baleto mėgėjams iš Anželikos Cholinos spektaklio *Pamišusių merginų šokiai.* Ji konkurse atliko Kitri variaciją iš *Don Kichoto* ir Florinos variaciją iš *Miegančiosios gražuolės.* Trečia vieta atiteko menų mokyklos dvyliktokei O. Pavliukevič, atlikusiai Lizos variaciją iš *Tuščio atsargumo* ir Gamzati variaciją iš baleto *Bajaderė.*

Ignotas Domeika, žymus mokslininkas, visuomenės veikėjas, Vilniaus universiteto absolventas, filomatas, 1831 m. sukilimo Lietuvoje dalyvis, Čilės garbės pilietis buvo pagerbtas jo 200 metų gimimo sukakties proga Paryžiuje, Jungtinių Tautų švietimo, mokslo ir kultūros organizacijos UNESCO būstinėje. Lietuvos, Gudijos, Čilės, Lenkijos ir Prancūzijos iniciatyva suorganizuota jo gyvenimo ir darbų paroda buvo atidaryta gegužės 22 d. Ją iškilmingai atidarė UNESCO gen. sekretorius Koičiro Matsuura. Parodos metu buvo rodomas režisieriaus V. Jankevičiaus dokumentinis televizijos filmas *Ignoto Domeikos pėdomis. Čilė*, sukurtas šių metų vasarį Čilėje vykusios ekspedicijos metu. Pernai UNESCO gen. konferencijoje priimtu sutarimu I. Domeika yra šiemet pagerbiamas greta H. Berlioz, A. Dumas, V. Hugo, L. da Vinci ir kitų žymių asmenybių. Lietuvoje jo sukaktis bus minima rugsėjo mėn. Valstybiniame muziejuje.

Nesvyžiuje gimęs I. Domeika (1802-1889) buvo Vilniaus universiteto auklėtinis, Filomatų draugijos narys, Adomo Mickevičiaus draugas ir bendražygis, aktyvus 1831 m. sukilimo dalyvis, po sukilimo numalšinimo priverstas emigruoti. Baigęs Paryžiaus kalnakasybos mokyklą, matematikas ir geologas 1839 m. atvyko į Čilę, dėstė La Serenos aukštojoje kalnakasybos mokykloje ir Santiago universitete; 1867 m. tapo Santiago universiteto rektoriumi. Tyrinėdamas Čilės naudingąsias iškasenas, I. Domeika atrado vario, aukso, akmens anglies telkinių, parašė geologijos, mineralogijos veikalų, įsteigė meteorologijos stočių tinklą, etnografinį muziejų, pagal jo projektą buvo reformuota Čilės mokymo sistema. Jo vardu pavadintas miestas Puerto Domeiko, gėlė, mineralas *domeikitas*, 5 km aukščio kalnagūbris Andų kalnyne ir kt. **G.K.**

(ELTOS, *Lietuvos ryto,* BNS, *7 meno dienos,* LGTIC informacija)

Nematuokime...

Skiriu ponui Petrui jubiliejaus proga

Nematuokime nueito kelio,
Nespėliokim iš veidrodžio metų,
Kol dar dega širdy ugnelė,
Ir kol akys dar gėlę mato.

Kol dar matome žydrą dangų,
Vakarinėms žaroms išsiblaivius,
Kol dar rankos ilgisi rankų
Ir dalina šilumą, meilę.

Kol dar vėjas paglosto veidą,
Šiltą spindulį numeta saulė,
Padėkokim Likimui, kad leidžia
Dar pabūt šiam gražiajam
pasauly.

Padėkokim už dieną kiekvieną:
Džiaugsmą, skausmą, net vargą
sunkiausią.
Pasimelskim į amžiną Dievą
Ir prašykime – metų ilgiausių.

Angelė Lukšėnienė

Nežinomo XVIII š. Lietuvos dailininko paveikslas "Marija su Kūdikiu". Iš Lietuvos dailės muziejaus rinkinių. "Dienovidžio" leidinys

PRISIKĖLIMO
PARAPIJOS KREDITO KOOPERATYVAS

3 Resurrection Rd., Toronto, ON M9A 5G1
Telefonai: 416 532-3400 ir 532-3414
FAX: 416 532-4816
Anapilyje telefonas: 905 566-0006

KASOS VALANDOS: pirmadieniais, antradieniais ir trečiadieniais nuo 9 v.r. iki 3.30 v.p.p.; ketvirtadieniais ir penktadieniais nuo 9 v.r. iki 8 v.v.; šeštadieniais nuo 9 v.r. iki 1 v.p.p.; sekmadieniais nuo 8.30 v.r. iki 12.45 v.p.p. ANAPILYJE: sekmadieniais nuo 9 v.r. iki 12.30 v.p.p.; antradieniais nuo 9 v.r. iki 3.30 v.p.p.; ketvirtadieniais ir penktadieniais nuo 1 v.p.p. iki 8 v.v.

AKTYVAI per 60 milijonų dolerių

MOKA UŽ:

90-179 d. term. ind. 1.15%
180-364 d. term.ind. 1.15%
1 metų term. indėlius 1.35%
2 metų term. indėlius 2.50%
3 metų term. indėlius 2.75%
4 metų term. indėlius 3.50%
5 metų term. indėlius 4.00%
1 metų GIC-mėn.palūk. 1.60%
1 metų GIC-met. palūk. 1.85%
2 metų GIC-met. palūk. 3.00%
3 metų GIC-met. palūk. 3.25%
4 metų GIC-met. palūk. 4.00%
5 metų GIC-met. palūk. 4.50%
RRSP, RRIF ir OHOSP "Variable" 1.00%
RRSP ir RRIF-1 m.term.ind. ... 2.10%
RRSP ir RRIF-2 m.term.ind. ... 3.25%
RRSP ir RRIF-3 m.term.ind. ... 3.50%
RRSP ir RRIF-4 m.term.ind. ... 4.25%
RRSP ir RRIF-5 m.term.ind. ... 4.75%
Taupomąją sąskaitą iki 1.00%
Kasd. pal. taupymo sąsk. 1.00%
Kasd. pal. čekių sąsk. iki. 1.00%
Amerikos dol. kasd. pal. taupymo sąsk. 1.00%

IMA UŽ:

Asmenines paskolas nuo 5.25%
Sutarties paskolas nuo 5.25%
Nekiln. turto paskolas:
Su nekeičiamu nuošimčiu
1 metų 4.00%
2 metų 5.30%
3 metų 5.60%
4 metų 6.10%
5 metų 6.30%
Su keičiamu nuošimčiu
1, 2, 3 metų 4.25%

Duodame komercinius mortgičius

Duodame asmenines paskolas iki $100,000 ir mortgičius iki 75% įkainoto turto vertės. Parduodame pinigines perlaidas (money orders) ir kelionių čekius (traveler's cheques). Neimame mokesčio už išrašytus čekius bei apmokamas įvairias sąskaitas.

Kiti patarnavimai *"INTERAC-PLUS" kortelė*

Mūsų tikslas – ne pelnas, bet sąžiningas patarnavimas

RUBY REAL ESTATE LTD.
REAL ESTATE BROKER
27John Street, Toronto

MLS
JUMS TIK KAINUOS
3½%
IŠ VISO +GST
Victor Rudinskas, Broker
Tel.: 416 249-7829

ADVOKATAS
VICTOR RUDINSKAS
Tel. 416 240-0594
27 John Street, Toronto, Ontario M9N 1J4
(arti Lawrence Ave. W. ir Weston Road)

DR. STASYS DUBICKAS
DANTŲ GYDYTOJAS
398 Guelph Line, Burlington
(tarp QEW ir Lakeshore Rd.)
Privati AUTO-AIKŠTĖ ("parking")
(905) 333-5553
TAIP PAT PRIIMA PACIENTUS TORONTE – 2373 BLOOR ST.W.

RUNNYMEDE-COLBECK, "DETACHED", 7 kambariai, 4 miegamieji, 2 virtuvės. Galimybė butui tėvams ar seneliams.
GEORGETOWN, 8 kambariai naujas namas (2000 m.). Dvigubas garažas. Daug pagerinimų.

SKAMBINKITE
TEODORUI STANULIUI, B.A.
Associate Broker
RE/MAX WEST REALTY Inc. Tel. 416 769-1616;
namų 416-231-4937

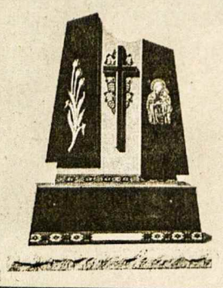

ROCK OF EUROPE INC.
GRANITO PAMINKLAI, BRONZOS LENTOS
AUKŠTOS KOKYBĖS DARBAS
GERIAUSIOS RŪŠIES GRANITAS
PROFESIONALUS PATARNAVIMAS
RAŠTIŠKA GARANTIJA
(416) 232-1250
83 SIX POINT ROAD
(Į PIETUS NUO BLOOR, NETOLI ISLINGTON)
TORONTO, ON M8Z 2X3

MARGUTIS
4134 Dundas St. West, Toronto, ON, M8X 1X3
Fax: (416) 233-3042
Reguliarūs dvisavaitiniai maršrutai siuntiniams laivu ir lėktuvu tiesiai į Vilnių
Tel: (416) 233-4601

$2.00* off for 1 parcel $2.00* off
* coupon is valid only at "Margutis-Pysanka" head office.

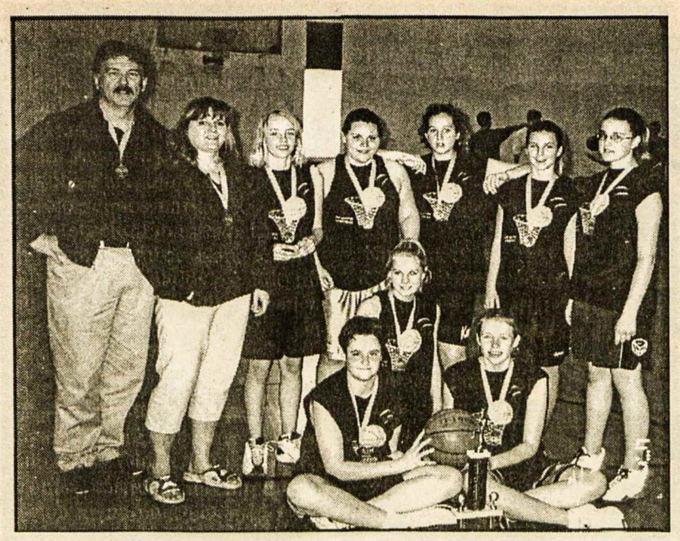

Hamiltono "Kovas"/Toronto "Vytis – mergaičių jaunių C komanda, laimėjusi I vietą ŠALFASS žaidynėse Detroite š.m. balandžio 28 d. Stovi iš k.: A. Kybartas (vadovas), R. O'Grady (vadovė), A. Treimanis, K. O'Grady, A. Kybartaitė, J. Stanaitytė, J. Kalvaitytė; sėdi: C. Pilypaitytė, J. Duliūnaitė, V. Daniels Nuotr. A. Šeštoko

Kanados įvykiai

(Atkelta iš 1-mo psl.)

Urbain gatvės) jo vienerių metų mirties sukaktuvių proga. Susirinkę rašytojai, aktoriai, režisieriai, knygų leidėjai pustrečios valandos dalinosi savo atsiminimais apie M. Richler, skaitė ištraukas iš jo knygų. Tarp jų, Montrealio *Canadiens* rinktinės buvęs kapitonas Jean Beliveau paskaitė humoristišką M. Richler rašinėlį apie ledo ritulį, aktorius Richard Dreyfuss dramatizavo sceną iš vėliausio romano *Barney's Version*; Robert Gottlieb, *The New Yorker* redaktorius, papasakojo apie netikėtą politinę reakciją Kvebeke, išspausdinus ištraukas iš M. Richler *O Canada, O Quebec* knygos. Anot jo, tai pirmas sykis po prieš šimtmetį rašytojo Emile Zola paskelbto *J'Accuse* traktato, kad rašytojas vėl sugebėjo paveikti politinę valstybės kryptį. Pagerbime dalyvavo rašytojo šeimos nariai, 700 kviestinių svečių. Finansavo 12 organizacijų, jų tarpe Kanados menų taryba, Kanados paveldo ministerija. Pagerbimas buvo transliuojamas per CBC televiziją birželio 27 d.

Timothy Findley, populiarus ir produktyvus Kanados rašytojas, mirė sulaukęs 71 metų amžiaus. Gimė 1930.X.30 Toronte pasiturinčių inteligentų šeimoje, nuo mažens mėgo knygas, meną. Baigęs vos dešimtį klasių mokyklos, mokėsi baleto, vėliau vaidybos; sėkmingai, nes 1950 metais jau vaidino Stratfordo Šekspyro festivalyje šalia žymūno Alec Guinness, kuris jį rekomendavo žinomai D. Britanijos vaidybos mokyklai. Vėliau bandė savo talentą rašydamas romanus, kurių trečiasis – *The Wars* – pelnė premiją. Vėliau sekė daugiau romanų ir vaidinimai (*Famous Last Words* – 1981 m., *Headhunter* – 1993 m., *Pilgrim* – 1999 m. ir kt.) bei tarptautinis pripažinimas. Autoritarinių ideologijų smerkimas, didžiųjų industrialistų besaikis išnaudojimas bei galybės piktnaudžiavimas buvo dažnos temos jo veikaluose. T. ("Tiff") Findley buvo apdovanotas ne tik Kanados žymenimis (*Order of Canada,* dvejomis gen. gubernatoriaus premijomis už romaną *The Wars* 1977 m. ir dramą *Elizabeth Rex* 2000 m.), bet ir prancūzų *Chevalier de l'ordre des arts et des lettres* 1996 m.

"Opera Ontario" 2002/03 metų sezonas jau paskelbtas. Jame, kaip visuomet, bus trys operos ir renginys, vadinamas *Popera*, savotiškas koncertas su orkestru ir solistais, dažnai iš anksto nepaskelbtais, netikėtais svečiais. Pirmoji sezono opera, G. Puccini *La Boheme*, su Sally Dibblee (*Mimi*), Marc Hervieux (*Rodolfo*), Mirela Tafaj (*Musetta*), Gregory Dahl (*Marcello*), bus Hamiltone (Ontario) š.m. spalio 19, 24 ir 26, Kitchener-Waterloo (Ontario) lapkričio 1. Toliau seka *Popera* (lapkričio 28, 30 Hamiltone ir lapkričio 29 Kitchener) su paskelbtais svečiais – *Mississauga Choral Society* ir kitais netikėtais solistais. 2003 m. sausio 25, 30, vasario 1 (Hamiltone) ir vasario 7 (Kitchener) bus rečiau statoma, bet melodinga Leo Delibes (1836-1891) opera *Lakme,* su Jane Archibald (*Lakme*), Stuart Howe (*Gerald*), Anita Krause (*Mallika*), Alfred Walker (*Nilakantha*). Tai meilės istorija tarp britų ateivio ir bramanų dvasiškio dukters XIX š. Indijoje. Sezonas bus baigiamas trankia linksma G. Donizetti opera *La Fille du Regiment* (pulko dukra) su maža, bet energinga gražiabalse kanadiete Tracy Dahl (*Marie*), tenoru Bruce Sledge (*Tonio*), kuriam vienoje arijoje teks išdainuoti net devynias aukštosios skalės C gaidas, Odette Beaupre (*Marquise de Berkenfeld*); 2003 m. kovo 29, balandžio 3 ir 5 Hamiltone, balandžio 11 Kitchener. Šios operos meno direktorius, steigėjas ir jos siela – dirigentas Daniel Lipton.

G.K.

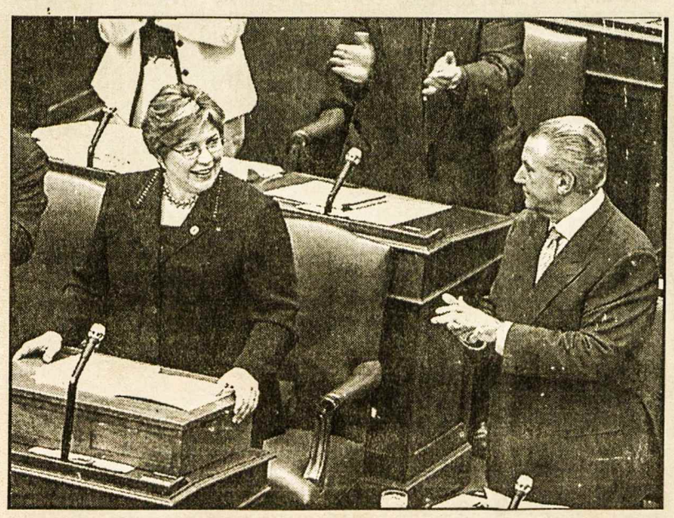

Ontario finansų ministerė Janet Eckee (kairėje) birželio 17 d. pristatė ketvirtąjį konservatorių biudžetą, kuriame ypatingas dėmesys skiriamas sveikatos priežiūrai, švietimui ir aplinkos švarinimui. Dešinėje – premjeras Ernie Eves Nuotr. PC Research & Services

MARGIS PHARMACY
Aptarnauja Toronto gyventojus daugiau kaip 50 metų!
"IR TAI NE TAS, KĄ MES MOKAM, BET KAIP JUMIS RŪPINAMĖS!"
♦ sąžiningas ir profesionalus aptarnavimas
♦ nemokamas vaistų pristatymas į namus
PRISIJUNKITE PRIE MŪSŲ KLIENTŲ ŠEIMOS!
Tel.: (416) 535-1944 Faksas: (416) 536-6268

Sporto žinios

Žinios iš Lietuvos

TAUTINĖ OLIMPIADA: Šiaulių miesto parko estradoje buvo iškilmingai atidaryta III-oji Lietuvos tautinė olimpiada. Iš Saulės mūšio vietos atneštu degalu buvo įžiebta ugnis, o žaidynių dalyvius ir svečius pasveikino prezidentas Valdas Adamkus. Valstybinę vėliavą iškėlė viena iš geriausių Lietuvos dviratininkių Edita Pučinskaitė, o olimpinę – šalies vyrų krepšinio rinktinės ir "Šiaulių" komandos treneris Antanas Sireika. Po to parko estradoje vyko tradicinis festivalis "Country Joninės". Olimpiadoje dalyvauja apie 1500 sportininkų ir varžosi 22-iejose sporto šakose. Dauguma varžybų vyksta Šiaulių miesto sporto aikštynuose. Vilniuje vyksta plaukimo, vandensviedžio ir šaudymo, Kaune – buriavimo, o Trakuose – irklavimo varžybos.

Pastebėta, kad Tautinės olimpiados populiarumas pamažu blėsta ne tik tarp Lietuvos sportininkų, bet ir užsienyje gyvenančių lietuvių atletų. Iš užsienio yra užsiregistravę tik apie 15 sportininkų. Galvojama, ar iš viso beapsimoka tęsti toliau šią tradiciją? Buvo suspėta jau ir pagerinti vieną Lietuvos rekordą. Sunkiaatletis klaipėdietis Aurimas Bulauskas (svorio grupė per 105 kg), išstūmė 203 kg sveriančią štangą ir pagerino Lietuvos rekordą (ankstesnis – 202.5 kg).

KREPŠINIS: Niujorke vykusioje Šiaurės Amerikos valstybinės krepšinio dr-jos (NBA) naujokų biržos antrajame rate, 50-uoju šaukimu Lietuvos krepšininką Darių Songailą pasirinko "Boston Celtics" klubas. Tarp kandidatų buvo dar trys Lietuvos krepšininkai – Arvydas Macijauskas, Gintaras Kadžiulis ir Saulius Kuzminskas. Lietuvos krepšinio rinktinė dalyvavo "Akropolio" (Graikija) varžybose ir laimėjo antrąją vietą, o "Alassio Cup" (Italija) – trečiąją. Dukart olimpinė čempionė – krepšininkė Angelė Rupšienė 50-ojo gimtadienio proga buvo apdovanota "Olimpine žvaigžde".

ŠACHMATAI: Batumi (Gruzija) Europos vyrų šachmatų čempionate tarptautinis didmeisteris kaunietis Šarūnas Šulskis surinko 8.5 taško iš 13 galimų ir tarp 101 dalyvio užėmė šeštąją vietą.

LENGVOJI ATLETIKA: Lenkijoje vykusiame Europos jaunių čempionate Lietuvos orientacininkas S. Krėpšta jaunių iki 18 metų varžybose klasikiniame take iškovojo aukso medalį. Estafečių varžybose antrąsias vietas užėmė Lietuvos merginų iki 16 metų rinktinė ir vaikinų iki 18 metų komanda, ir trečiąją vaikinų iki 16 metų komanda. Rungtynėse dalyvavo apie 200 sportininkų. Lietuvos maratono bėgikas A. Balčiūnas Lenkijoje 42 km 195 m nuotolį įveikė per 2 val. 24 min. 45 sek. ir laimėjo pirmąją vietą.

PLAUKIMAS: Maskvoje vykstančių tarptautinių jaunių žaidynių plaukimo varžybose kaunietis R. Šalčius 50 m. nuotolyje peteliške iškovojo bronzos medalį (25.60 sek.) ir 100 m. nuotolyje peteliške – aukso (55.65 sek.) Taip pat tose žaidynėse sidabro medalį iškovojo penkiakovininkas V. Stanislovaitis, o bronzą – 100 m bėgikė L. Grinčikaitė. **V.P.**

Skautų veikla

• Romo Kalantos Toronto skautų vyčių būrelis susitiko Etienne Brule parke antradienį, birželio 25, atšvęsti sėkmingai praėjusių veiklos metų. Tenai juos sutiko ne tik būrelio vadas skautas vytis Rimas Pečiulis, bet ir puikus, deja, karštas 30° oras. Skautai vyčiai ir būrelio pavaduotojai Vincas Liačas ir Saulius Simonavičius nupirko įvairaus maisto. Skautai vyčiai kandidatai Jonas Wilkinson ir Andrius Rusinas ir skautai vyčiai Romas Jonaitis ir Matas Stanevičius sušilę kepė "hamburgerius". Šito "BBQ" tikslas buvo ne tik visiems kartu pabūti, bet ir pasidžiaugti gera šio sezono veikla.

Šiemet būrelis priėmė naujų kandidatų, kurie aktyviai visus metus vadovavo jaunesniems skautams. Būrelis talkino tuntui beruošiant skautų Kūčias, dalyvavo kalėdiniame giedojime "Vilnius Manor". Kaziuko mugėje kovo mėnesį būreliui labai sekėsi pardavinėti jų pačių pagamintą "Didžpėdžių krupniką" ir vyčių aprangą. Be šitų akivaizdžių įvykių, buvo vykdomos reguliarios sueigos. Kadangi dauguma būrelio narių sunkiai dirba ruošdamiesi egzaminams aukštesnėse mokyklose, būrelio veiklą laikome sėkminga. Šiame "BBQ" vyčiai pasidžiaugė ir gamta. Žaidė amerikietišką futbolą, atsigaivino parko oru. O dabar visi nekantriai lauks DAR šviežesnio oro "Romuvoje" šią vasarą, per jubiliejinę 40-mečio stovyklą. Iki to laiko Romo Kalantos būrelis linki visiems geros sveikatos, kad visi galėtume susitikti "Romuvoje".

Saulius Simonavičius, kor.

LIETUVIŲ KREDITO KOOPERATYVAS
PARAMA
AKTYVAI per 130 milijonų dolerių

MOKAME

1.15% už 30-89 d. term. indėlius
1.15% už 90-179 d. term. indėlius
1.15% už 180-364 d. term. indėlius
1.35% už 1 m. term. indėlius
2.50% už 2 m. term. indėlius
2.75% už 3 m. term. indėlius
3.50% už 4 m. term. indėlius
4.00% už 5 m. term. indėlius
1.60% už 1 m. GIC mėn. palūk.
1.85% už 1 m. GIC invest. pažym.
3.00% už 2 m. GIC invest. pažym.
3.25% už 3 m. GIC invest. pažym.
4.00% už 4 m. GIC invest. pažym.
4.50% už 5 m. GIC invest. pažym.
1.00% už RRSP ind. (var. rate)
2.10% už RRSP 1 m. term. ind.
3.25% už RRSP 2 m. term. ind.
3.50% už RRSP 3 m. term. ind.
4.25% už RRSP 4 m. term. ind.
4.75% už RRSP 5 m. term. ind.
1.00% už OHOSP (variable rate)
1.00% kasd. palūkanų čekių sąsk.
1.35% už JAV dolerių 1 metų GIC
1.00% už JAV dol. kasd. pal. sąsk.

IMAME

už asmenines paskolas nuo.....5.25%
už nekilnojamo turto paskolas (mortgages) su
– nekeičiamu nuošimčiu (fixed rate)
1 metų.....4.00%
2 metų.....5.45%
3 metų.....5.60%
4 metų.....6.25%
5 metų.....6.45%
– su keičiamu nuošimčiu.....4.25%

DUODAME

• *asmenines paskolas*
• *mortgičius iki 95% įkainoto turto*
• *riboto kredito paskolas (Line of Credit)*
• *komercinius mortgičius*

Nuošimčiai gali pasikeisti savaitės eigoje

NEMOKAMI PATARNAVIMAI
SĄSKAITŲ IŠLAIKYMAS • KREDITO IR DEBITO KORTELĖS
ČEKIAI • PINIGINĖS PERLAIDOS (MONEY ORDERS)
KELIONĖS ČEKIAI (TRAVELER'S CHEQUES)
PASLAUGOS TEIKIAMOS INTERNETU!
GALITE PATIKRINTI SAVO BALANSĄ AR APMOKĖTI SĄSKAITAS
Elektroninis paštas: info@parama.ca
KITOS PASLAUGOS
KELIONIŲ APDRAUDA NARIAMS IR SVEČIAMS IŠ KITŲ KRAŠTŲ
PERSIUNTIMAS PINIGŲ (WIRE TRANSFERS) Į LIETUVĄ IR KITUR
IEŠKOTE DOVANOS?
PARDUODAME LIETUVOS BANKO PROGINES MONETAS

KASOS VALANDOS:
Pirmad., antrad. ir trečiad. nuo 9 v.r. – 3.30 v.p.p.
Ketvirtadieniais ir penktadieniais nuo 9 v.r. – 8 v.v.
Šeštadieniais nuo 9 v.r. – 1 v.p.p.
SKYRIAI:
1573 Bloor St.W., Toronto ON M6P 1A6 Telefonas: 416 532-1149
2975 Bloor St.W., Etobicoke ON M8X 1C8 Telefonas: 416 207-9239

MasterCard Interac Cirrus
APLANKYKITE MŪSŲ TINKLALAPĮ: www.parama.ca

Astra Travel & Services Inc.
1600 Bloor St. W., Toronto, (priešais Lietuvių Namus į vakarus)
Ontario, Canada, M6P 1A7
LIETUVIŠKA KELIONIŲ AGENTŪRA SIŪLO:
* Keliones į Lietuvą * Keliones į šiltus kraštus * Draudą * Bilietus atvykstantiems iš Lietuvos (pristatymas į namus per vieną parą) * Dokumentų vertimą * Iškvietimų sutvarkymą ir išsiuntimą * Dideles nuolaidas dažnai keliaujantiems * Sąžiningą, rūpestingą patarnavimą ir žemas kainas.
Dėmesio! Organizuojama kelionė į Lietuvą rugpjūčio 26 – rugsėjo 10 d.d.
Tel: 416 538-1748 1-866-566-1366 (nemokamas) FAX: 416 538-4390

ROYAL LEPAGE

Jei norite pirkti ar parduoti namą, ar gauti informacijų, prašau man paskambinti. Prižadu mielai ir sąžiningai patarnauti
Lina Kuliavienė
2320 Bloor Street West
Toronto, Ontario M6S 1P2
Tel. 416 762-8255 FAX 416 762-8853

KELIONĖS Į VISUS KRAŠTUS VISOMIS ORO LINIJOMIS!
Į Lietuvą – patogūs persėdimai, su proga aplankyti ir įvairius kitus Europos kraštus! Skambinkite Algiui Medeliui asmeniškai!
TURIU DAR VIETŲ TURISTINĖSE/MALDININKŲ KELIONĖSE:
Įdomūs maršrutai, patogūs viešbučiai, kelionės vadovas!
Su pusryčiais ir vakarienė. Pricinamos kainos! Teiraukitės!
27 rugsėjo, 13 dienų – Austrija, Šveicarija, Prancūzija-Liurdas, Monte Carlo
20 spalio – 12 dienų Italija ir Vatikanas
28 spalio, 15 dienų – Italija, Prancūzija, Ispanija, Portugalija-Liurdas, Fatima
Toronto įstaigoje esu antradieniais tarp 11 ir 17 val. Atvažiuoti Jums nėra būtina, tik paskambinkit – sutvarkysiu! Bilietus pristatau X-PRESS paštu.
ALGIS MEDELIS @ Queen Syrena
133 Roncesvalles Ave.
TORONTO, Ont. M6R 2L2
Tel. 416 531-4800

ALGIS ir STEFA MEDELIAI @ *MEDELIS CONSULTING*
45 Forest Heights Street, WHITBY, Ont. L1R 1T7 Tel. 1-905-666-9086
Visos paslaugos atsikviečiant gimines iš Lietuvos, arba Jums skrendant į Lietuvą.
JAV DOLERIUS LIETUVOJE PRISTATOM Į RANKAS PER 7 DARBO DIENAS. Kreipkitės visomis savaitės dienomis, išskyrus antradienius.
* * *
Atstovaujam telefoninių ryšių firmai **RapidTel.**
Minutė į Lietuvą – 41 c bet kuriuo laiku.
+Planas A: Ontario – 5 c, Kanada – 9 c, US – 10 c,
arba **+Planas I:** Canada ir US – 7.5 c.
Dėl smulkesnės informacijos kalbėkite su ALGIU MEDELIU

Sveikiname mielus tėvelius

DANUTĘ ir ALEKSĄ KERŠIUS

Jūsų 50-ties metų vedybinio gyvenimo auksinio jubiliejaus proga

LINKIME GERIAUSIOS SVEIKATOS IR SĖKMĖS TOLIMESNIAME GYVENIME

Su meile duktė Linda ir žentas Fredas

Pasaka iš gyvenimo

Apie saulėlydį

ALĖ RŪTA

Ji būdavo nepagydoma svajotoja. Mėgdavo žiūrėt į saulėlydį. Ne, jai nebūdavo liūdna, kad baigiasi diena. Gražios tarp debesėlių rausvos spalvos, tyki ramuma…

Jos tėviškės kluone prie tvenkinio augo trys berželiai, kuriuos pasodino kaimynas Stasiukas. Mat jis pastebėjo pro savo langą žiūrėdamas, kad mergaitė ten vaikšto, dainuoja arba stovi prie ajeruoto tvenkinio vandens ir žiūri į vakarus, į saulėlydį…

Stasiukas slapčiomis, atsinešęs iš miškelio išsikastus berželių jaunus daigus, pasodino tris ant paties tvenkinio kranto. Žmonės kalbėjo, kad jam "ne visi namie"… Bet mergaitė jam (vėliau sužinojusi) padėkojo ir jį susitikusi visada nusišypsodavo arba jį prakalbindavo, bet jisai greit sprukdavo šalin.

O berželiai augo. Visi trys lygiai liekni, šakoti, visų liemenys balti. Jų lapų mirgėjimas (ypač saulei leidžiantis) ir švelnus ošimas buvo taip raminantys! Ją apimdavo nenuvokiamas ilgesys ir drauge ramybė. Ji ten užmiršdavo egzaminų rūpesčius, nepriteklius, romantines sėkmes ir nesėkmes. Prie berželių stovėdama ji buvo laiminga, kažko ilgėdamasi, lyg laukdama… Ji net nesitikėjo, kad kas ateis – nieko ji konkretaus netroško. Žvelgdama į saulėlydžio rausvas varsas dangaus pakraštyje, ji vakaruose lyg juto kažkokią ypatingą ateitį, lyg išsipildančią svajonę, lyg jos gyvenime kažką lemtingo, labai svarbaus, įdomaus…

Stasiukas paslapčia surentė ir nedidelį medinį suolelį, įstatė tarp berželių. Atsisėdusi ji galėdavo žiūrėti ir į žalsvų tarp ajerų tvenkinio vandenų ir pasikreipusi kairėn – į dangų, į saulėlydį. Tie saulėlydžiai (vasarą) būdavo virš miškelio. Mergaitė sėdėdavo iki saulė įkrisdavo į miško gelmę, o spalvų – violetinių, melsvų, rausvų su pilkais debesų ruožais dar ilgai tvyrodavo virš miško, išsklisdami tolyn į pakraščius, į dangaus gilumas, ir pagaliau visa nuo dangaus nušluodavo pilka tamsa.

Arba, dar nesutemus, ją motina pašaukdavo vakarienės. Kaip nepaklausys? Tas švelnus šauksmas, jos vardas motinos lūpose, ataidėdavo nuo namų priebučio per sodą, kluoną – iki berželių prie tvenkinio.

Bet niekas nesitęsia amžinai. Mergaitė išklydo iš tėviškės – toli į vakarus… Iškeliavo į amžinybę motina, Stasiukas, vis buvęs toks geras, nors ir "ne visi namie"…

Mergaitė išklydo į saulėlydžių pusę, į Vakarus, kur ją traukė nenusakomas ilgesys. Ji tapo moterimi. Jos gyvenimas išsišakojo ir sulapojo džiaugsmais ir vargeliais. Bet ar jai vienai taip? Gal tik ji viena turėjo ir paliko tolumose tuos tris berželius, virtusius dideliais beržais ir taip sustorėjusius, kad jų liemenys susiglaudė net suolelį nustūmė. Gal tvenkinyje nuskandino?

O nė vienas gyvenimas nenuskęsta prapultin nei užmarštin. Gyvenimas kiekvienas susilaukia saulėlydžio.

Mergaitė irgi susilaukė tikro saulėlydžio. Ne tokio, į kurį beveik džiaugsmingai žvelgdavo nuo berželių. Ne tokio, bet ir panašaus… Dabar ji nebesėdėjo prie berželių, apkabinusi baltą liemenį ar įsitvėrusi virpančiais lapais šakos… Dabar ji laikėsi už gyvenimo visomis savo silpstančiomis galiomis, bet žvelgė į saulėlydį – simbolišką, į savo gyvenimo pabaigą…

Ir… ilgėjosi. Ko? Užgęstančių jos gyvenimo varsų, už patirtų spalvingų momentų ir už juodų vargo ir skausmo debesų ji ilgėjosi… Nesuprantamo, nenujaučiamo – kažko… Ji tuo tikėjo! Už gyvenimo saulėlydžių yra Kažkas… Jos brangieji, anksčiau už ją išėję, gal jau patyrę? Ir ji patirs. Kai saulė nuskęs už jos gyvenimo miško, kai jos patirtos varsos ir spalvos išsklis jos palikuonyse, ji bus jau už visko: už tų saulėlydžių, už aušrų, už vidudienio saulės, už audringų debesų ir už pavasarių vėjo dvelkimų.

O ką ji ten patirs? Ji nežino. Nes iš tenai niekas nesugrįžta apsakyti. Bet jeigu saulėlydžiai su ilgesiu jai atneša ramybę ir slaptą džiaugsmą, ji žino, kad ir paskutinis saulėlydis – jos gyvenimo turės jai atnešti išsiilgtą džiaugsmą.

Užtai ramu jai ir dabar žvelgti į saulėlydį, gražu ilgėtis ir laukt išsipildymo.

Toronto gintariečiai tautinių šokių sūkuryje Anapilio salėje metiniame koncerte — Nuotr. D. Puterienės

Jaunieji torontiškio "Gintaro" šokėjai metiniame koncerte Mississaugos Anapilio salėje — Nuotr. D. Puterienės

SKAITYTOJAI PASISAKO

RODINIAI MUZIEJUI

1997 m. įsteigtas Lietuvos radijo ir televizijos muziejus šiuo metu savo fonduose jau turi daugiau kaip 1,000 rodinių. Daugelį muziejaus rodinių dovanojo radijo klausytojai ir televizijos žiūrovai.

Dar reikėtų senų radijo mikrofonų, patefonų, gramofonų, radijo ir televizijos pirmųjų aparatų, tranzistorių, radijo taškų, kino ir videokamerų.

Gal žinote ar turite radijo aparatų, kuriais pokario metais naudojosi Lietuvos partizanai?

Muziejui taip pat reikalinga literatūra apie Kauno radiofoną ir jo darbuotojus. Neturime nė vieno rodinio iš prieškarinio Kauno radiofono. Gal kas turite, ar žinote kur jų būtų galima rasti?

Justinas Bautrėnas,
LRT istorijos muziejus,
Lietuvos radijas ir televizija,
S. Konarskio g. 49, LT-2600, Vilnius, Lithuania.

* * *

Aš labai dėkoju už tai, kad Jūs atsiunčiate mums pašto ženklų, kai jų gauti yra labai sunku, o Jūs siunčiate nemokamai!!! Atsiųstus pašto ženklus renku ir surengiu su mokytoju Valerijumi Paulioniu parodas.

Jūsų **Vaiva**,
Kelmė

* * *

Jūsų pagalba tikrai labai naudinga. Lietuvoje yra sunku įsigyti pašto ženklų, nes jie labai brangūs, ir jų mes įsigyti nelabai galime. Be to, yra mažai filatelijos parduotuvių.

Vaida,
Kelmė

* * *

Aš pašto ženklais pradėjau domėtis tada, kai dalyvavau piešinių konkurse, už dalyvavimą gavau kelis vokus, su pašto ženklais. Jie man labai patiko ir juos aš labai saugojau. Po kurio laiko sužinojau, kad mano klasiokas renka pašto ženklus. Mes su juo keitėmės, ėjom pirkti naujų pašto ženklų. Kai prabėgo truputis laiko, jis pasakė, kad V. Paulionis turi filatelistų būrelį. Nuo tada jis man ir visiems kitiems bendraminčiams padeda.

Jurga,
Kelmė

* * *

Filatelija yra brangus dalykas. Pas mus Kelmėje nėra nei vienos filatelijos parduotuvės. Už mokslo metų pabaigoje gautus pinigus pasipildžiau pašto ženklų rinkinį naujais kitų šalių ženklais.

Alina Urbutytė,
Kelmė

* * *

Pašto ženklai man reiškia labai daug. Aš juos rinkti pradėjau, kai penktoje klasėje dalyvavau pašto ženklų konkurse. Ten reikėjo išrinkti patį gražiausią pašto ženklą. Aš laimėjau pašto ženklų rinkinuką. Nuo tada mes su draugėmis varžėmės, kuri daugiau surinks pašto ženklų.

Kristina Kalvaitytė,
Kelmė

ŽUVUSIEJI PRIE AŠMENOS

Mieli broliai, Vietinės rinktinės savanoriai, noriu prisiminti gražiausias jaunystės dienas ir tą tamsų, graudų laiką, kuomet geriausius mūsų tėvus, brolius, tarnautojus, pareigūnus vežė į Sibirą, grūdo į kalėjimus, kankino badu ir kulkom. Mes tą matėm ir nedrebėjom stodami savanoriais ginti brangios tėvynės ir menkais ginklais. Nebijokim ir dabar aukoti pinigų, kad galėtume savo brolius savanorius parsivežti iš Ašmenos į savo laisvą Tėvynę, kurios ginti ir buvom išėję. Tam tikslui Toronte "Paramoje" atidaryta sąskaita 14143. Čekius rašyti Kanados lietuvių bendruomenei (išduos pakvitavimus). Aukotojai bus skelbiami spaudoje. **F.M.**

PAGALBA KAUNIEČIAMS

Kauno kartų namuose gyvena 25 seneliai ir 9 motinos su kūdikiais. Taip pat Kauno kartų namai globoja apie 50 šiuose namuose gyvenusių motinų su vaikais.

2002 m. birželio mėn. Kauno kartų namai gavo labdarą iš Kanados labdaros organizacijos "Pagalba Lietuvos vaikams".

Tėve, išliek gailestingąją savo meilę vargšams ir apleistiems. Duok man širdį, panašią į Tavo, kad remčiau ir guosčiau tuos, kuriais niekas nesirūpina. Padėk man būti Tavosios meilės nešėju stokojantiems.

Nuoširdžiai dėkojame Kanados labdaros organizacijai "Pagalba Lietuvos vaikams" ir jos vadovei El. Gudinskienei bei visiems šio fondo rėmėjams už suteiktą labdarą Kauno kartų namų gyventojams.

Telaimina Dievas jūsų gerus darbus.

Loreta Kudarienė,
direktorė

PAŠTO ŽENKLAI

Jau 6 metai vyksta nuoširdus ir dalykiškas Kelmės J. Graičiūno gimnazijos jaunųjų filatelistų būrelio bendradarbiavimas su Toronto lietuvių filatelistų ir numizmatikų draugija, jos pirmininku A. Laurinaičiu, sekretoriumi A. Samsonu. Draugija siunčia pašto ženklus, medžiagą, reikalingą parodų organizavimui, moksleiviams, rinkinius parodoms, pinigines premijas.

Gauti pašto ženklai, piniginės premijos skatina moksleivius plačiau domėtis, plėsti savo rinkinius, paruošti temines pašto ženklų parodas ir jas parodyti bendraamžiams, visuomenei. Tai plečia jaunųjų akiratį, verčia ieškoti iškilusiems klausimams atsakymų literatūroje, enciklopedijoje, interneto puslapiuose.

Kelmės J. Graičiūno gimnazijos filatelistų būryje per 30 moksleivių. Jų skaičius kasmet kinta: vieni baigia mokyklą – išeina, o papildo mažesnieji moksleiviai. Su jaunaisiais filatelistais įvairių sukakčių ir paminėjimų proga paruošėme per 10 įvairių teminių pašto ženklų parodų.

Aktyviausi filatelistų būrelio nariai yra: Artūras ir Vilius Miklovai (I ir IV klasės), Vaiva Patkevičiūtė (VIII), Jurgita Vingelevičiūtė (VIII), Alina Urbutytė (VIII), Gintaras Laucius (II), Rugilė Gečaitė (VI) ir kiti. Jie paruošė jau po keletą teminių parodėlių.

Moksleivių rinkiniai nėra dar gausūs, tačiau, padedant torontiečiams, jie didėja. Lietuvoje pašto ženklų rinkimas yra brangus, ypač jaunimui: pašto ženklams, albumams, parodinei medžiagai įsigyti reikia nemažai pinigų. Torontiečiams ir man padedant, šią problemą išsprendžiame.

Jaunimo skatinimas reikalingas ir tam, kad mes, vyresnieji turėtume kam perduoti savo patirtį, palikti rinkinius, plėtoti pašto ženklų rinkimą.

Valerijus Paulionis,
J. Graičiūno gimnazijos mokytojas,
filatelistų būrelio vadovas

TORONTO ONT

Slaugos namai "Labdara" jau atidaryti! Ontario provincijos sveikatos ir ilgalaikės priežiūros ministerija patikrinus naująsias patalpas ir personalą birželio 19 d., suteikė slaugos namams "Labdara" teisę atidaryti savo duris pirmiems penkiems įnamiams. Vyko penkių dienų orientacijos programa tarnautojams, o po to, birželio 25 d. atvyko jų pirmi globotiniai. Norintys apžiūrėti patalpas yra kviečiami skambinti Lisai, telefonu 416-232-2112 susitarti dėl laiko. Liepos 21 d. bus "Open House" priėmimas lietuviams nuo 10.00 v.r. iki 2.00 v.p.p. Lankytojų skaičius turi būti ribojamas, nenorint įnamiams sudaryti nepatogumų, tad apžiūrėjimui geriau derinti atskirą laiką. Oficialus atidarymas vyks rugsėjo viduryje.

Slaugos namų administratoriai yra "Met Cap Living". Jų nuožiūra vyksta tarnautojų samdymas. Visi lietuviai ar kiti norintys slaugos namuose dirbti turi turėti atitinkamą paruošimą. Slaugės turi turėti Ontario slaugių kolegijos (Ontario College of Nurses) pažymėjimą. Pagalbiniai prižiūrėtojai turi būti baigę 9 mėnesių kursus George Brown, Humber arba kitose kolegijose. Virtuvės personalas ir kiti tvarkytojai irgi turi būti atlikę toms sritims skirtus kursus. Norintys prisidėti savanorišku darbu prašomi skambinti Silvijai Freimanienei telefonu 416 232-2112, ext. 403. Lietuvių Namai ir "Labdaros" slaugos namų statybos komitetas dėkoja visiems lietuviams, kurie per praėjusius 12 metų kantriai ir dosniai prisidėjo prie šių gražių namų statybos aukomis ir darbu.

Jonas Rimas Juodis,
Toronto Lietuvių Namų valdybos ir Slaugos Namų statybos komiteto pirmininkas

DĖL PAŠTO VĖLAVIMŲ galima kreiptis į *Canada Post Customer Service* skambinant tel. 1-800-267-1177. Duokite savo adresą ir pašto kodą, kurie bus registruojami kompiuteryje. "TŽ" tarnautojai paruošia laikraščius siuntimui pagal Kanados pašto nurodymus, ir jų vykdymas keletą kartų buvo tikrinamas pašto atstovų. Laikraščiai pasiekia pašto įstaigą antradieniais, ne vėliau 10 v.r. (Leidėjai)

LN Slaugos namai "Labdara" atidarė duris š.m. birželio 25 d. Iš k.: pirmininkas JONAS RIMAS JUODIS, administratorė JOAN CIUPEK, archit. VAIDOTAS PALYS. Už jų – savanoriškų paslaugų koordinatorė SILVIJA FREIMANIENĖ — Nuotr. R. Jonaitienės

JUOZAS (JOSEPH) NORKUS
Re/max West į staigoje ilgiausiai dirbantis agentas
◆ 25 metai namų remonto patyrimas ◆ Daugiau kaip 12 metų pardavimo-pirkimo patyrimas ◆ Namų nuomojimų ir nuomininkų reikalų specialistas.
RE/MAX West Realty Inc.
1678 Bloor St.W., Toronto, Ont. M6P 1A9
Skambinti bet kuriuo metu į staigos tel. 416 769-1616, namų – 416 769-3577
Nemokamas namų į vertinimas

Dantų gydytoja
Gintarė Sungailienė, D.S., D.D.S.
115 Lakeshore Rd.E.
Mississauga, Ont. L5G 1E5 (į vakarus nuo Hurontario)
Tel. 905 271-7171
Patogus, nemokamas mašinos pastatymas

ORTODONTAS
(Orthodontist)
DR. R. KARKA, D.D.S. M.s. Dip. Orth.
2326 Bloor Street West, Suite 200
(Prie Jane gatvės)
416 769-2526

Bloor West Village
DENTAL CARE
Dr. J. Birgiolas
Dr. S. Dubickas
2373 Bloor St. West
Tel. (416) 763-5677

Advokatas
ALGIS S. PACEVIČIUS PACE, B.Sc., LL.B.
PACE, JOHNSON
5110 Dundas ST.W.
(tarp Islington ir Kipling gatvių)
Etobicoke, Ont. M9A 1C2
Tel. 416 236-3060
Fax 416 236-1809

Tony Genys
Sutton GROUP

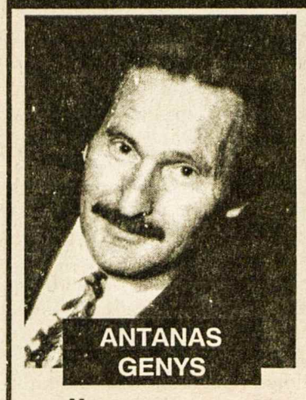

ANTANAS GENYS
PATYRĘS NUOSAVYBIŲ PARDAVĖJAS
netoli naujos PRISIKĖLIMO PARAPIJOS
Prašau skambinti šiandien
tel. 416 236-6000
pirkimo ar pardavimo klausimais
sutton group – assurance realty inc. realtor
5415 Dundas St. West, Suite 300, Etobicoke, Ont. M9B 1B5

SMITH MONUMENT CO. LTD.
(nuo 1919 metų)
▲ Gaminame paminklus, bronzines plokštes, atminimo lenteles.
▲ Puošiame lietuviškais ornamentais pagal klientų pageidavimus.
▲ Patarnaujame lietuviams daugiau kaip 20 metų.
▲ Garantuojame aukščiausios kokybės darbą.
Skambinti tel. 416 769-0674
Adresas: 349 Weston Road
(tarp Eglinton ir St. Clair),
Toronto, Ontario M6N 3P7

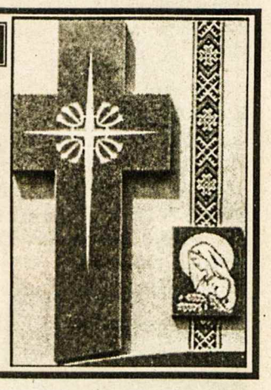

HOMELIFE
HomeLife Realty Plus Ltd.
2261 Bloor Str. W.
Toronto, Ont. M6S 1N8
NIJOLĖ B. BATES
Tel. (416) 763-5161
Fax: 416 763-5097
Prašau kreiptis visais namų pirkimo-pardavimo reikalais.
Patarnauju lietuvių visuomenei 15 metų

Dabartinės Lietuvos pašto ženklas — Nuotr. M. Pranevičiaus

TORONTO ONT

Anapilio žinios

– Birželio 26, trečiadienį, palaidotas a.a. Jonas Vėgelis, 84 m. amžiaus.

– Niagara Falls mirė 102 m. amžiaus a.a. Stepas Ulbinas, tėvelis mūsų Gerojo Ganytojo šventovės choro vadovo ir vargonininko Algio Ulbino.

– Londone mirė a.a. Vytautas Baliūnas, brolis mūsų parapijiečių Onos Dementavičienės ir Vinco Baliūno.

– Tuoktis ruošiasi Algis Rašymas su Jūrate Jocyte.

– Liepos 5 yra pirmasis mėnesio penktadienis. Tą dieną Lietuvos kankinių šventovėje Mišios bus vakare 7 valandą. Po Mišių – Šventoji valanda prie išstatyto Švenčiausiojo.

– *Žodis tarp mūsų* liepos-rugpjūčio knygelių laidą platina Albina Augaitienė sekmadieniais parapijos salėje.

– Lietuviškasis jaunimas, suvažiavęs į Pasaulio jaunimo dienas Toronte, lankysis Anapilyje liepos 25, ketvirtadienį nuo 12 iki 2 v.p.p. ir čia pietaus. Jei kas galėtų padėti tą dieną jaunimo priėmime, prašome skambinti į kleboniją tel. 905 277-1270.

– Mišios liepos 7, sekmadienį: 9.30 v.r. už a.a. Vaclovą Morkūną; 11 v.r. už parapiją; Vasagos Gerojo Ganytojo šventovėje 10.30 v.r. už a.a. Joną Gaivelį (XV metinės); Delhi Šv. Kazimiero šventovėje liepos 6, šeštadienį, 3 v.p.p. už a.a. Alę Dirsienę.

Išganytojo parapijos žinios

– Pamaldų liepos 7, 14 ir 21 nebus. Pamaldos vėl prasidės liepos 28 d., 9.30 v. ryto. Pradedant liepos 28 d. pamaldos vyks kas sekmadienį 9.30 v. ryto iki kitų metų pirmojo liepos sekmadienio, kada vėl sugrįšime į seną tvarką.

– Pamaldos rugpjūčio 4 d., 9.30 v. ryto su Šv. Komunija.

– Visais reikalais malonėkite paskambinti parapijos tarybos pirmininkui Petrui Šturmui, 905 274-3529.

Muziejaus-archyvo žinios

– Muziejų neseniai aplankė svečiai iš British Columbia provincijos, taip pat iš įvairių JAV vietovių, iš Lietuvos ir Anglijos.

– Pirmadienį, liepos 15, muziejus bus uždarytas, nes tą dieną muziejaus vedėja dr. R. Mažeikaitė skaitys pranešimą istorikų konferencijoje Olandijoje.

Lietuvių Namų žinios

– Birželio 30 d. Lietuvių Namų svetainėje pietavo 189 svečiai. Pranešimą padarė ir su svečiais supažindino LN kultūros komisijos narys R. Poškus. Svečių knygoje pasirašė K. Petrauskienė ir I. Salumonienė iš Kauno.

– Valdybos posėdis – liepos 4, ketvirtadienį, 7 v.v.

– Sekmadieniais Lietuvių Namuose galima papietauti ir pasiskaityti naujausių žinių iš Lietuvos dienraščių, pasižiūrėti Lietuvos televizijos laidų, pasinaudoti interneto tinklapiu.

Slaugos namų žinios

– Slaugos namų statybai a.a. V. Augėno atminimui aukojo: $50 – A. S. Urbonavičiai; $25 – A. Žvirblys; a.a. K. Šapočkino atminimui $100 – J. L. Yčai. Slaugos namų komitetas dėkoja visiems už aukas. Aukos priimamos Toronto ir Hamiltono kredito kooperatyvuose arba jas siųsti adresu: Labdaros fondas, Lietuvių slaugos namai, 1573 Bloor St. W., Toronto, ON, M6P 1A6.

Antano ir a.a. Monikos Bumbulių gyvenimą bei jų meilę lietuviškam žodžiui, taip pat tėtės ilgametį bendradarbiavimą *Tėviškės žiburiuose* atmindamos, dukros Vida ir Rima su šeimomis aukojo *TŽ* $1,000. Leidėjai dėkingi aukotojoms už gražią paramą lietuviškai spaudai.

Prisikėlimo parapijos žinios

– Praeitą sekmadienį, 10.30 v.r. Mišiose koncelebravo kun. Laurynas Kemėšis, kuris yra apsigyvenęs "Labdaros" lietuvių slaugos namuose Toronte.

– Pirmais mėnesio penktadieniais kunigai lanko senelius ir ligonius namuose ir prieglaudose iš anksto susitarus. Pirmo mėn. penktadienio Mišios ir Šv. valanda – 7 v.v. Išpažinčių klausoma prieš Mišias.

– Gyvojo Rožinio dr-jos nariai pirmą mėnesio šeštadienį renkasi Rožiniui ir Mišiom 10.30 v.r.

– Liepos 22, pirmadienį, nuo 6 v.v. šeimos pasiima Pasaulio jaunimo dienos maldininkus iš parapijos ir veža juos į savo namus nakvynei.

– Parapijos organizuojamoje maldininkų kelionėje į Lietuvą, š.m. rugpjūčio 26 – rugsėjo 10 d.d. dar yra keletas vietų. Kreiptis į "Astrą" tel. 416-538-1748. Maldininkus lydės parapijos kunigai Eugenijus Jurgutis, OFM, ir Edis Putrimas.

– Šį sekmadienį, liepos 7, "Kretingos" stovyklavietėj Vasagoj 11 v. ryto Mišiomis prasidės pirmoji parapijos stovykla lietuviškai kalbančiam jaunimui ir baigsis liepos 20 d. Tėvai yra prašomi atvežti ir užregistruoti vaikus tarp 9-11 v.r. Kita stovykla lietuviškai nekalbantiems lietuvių kilmės vaikams vyks liepos 28 – rugpjūčio 10 d.d. Šeimų su vaikais stovykla, kurią organizuoja Linas ir Virginija Zubrickai (tel. 416-767-9066) vyks rugpjūčio 11-17d.d.

– Mišios sekmadienį, liepos 7: 8 v.r. už a.a. Kazimierą Čiurlį; 9.15 v.r. už a.a. Emiliją Dickson; 10.30 v.r. už a.a. Oną Grigaravičienę, už a.a. Veroniką Zaleckienę, už a.a. Juozą ir Agotą Vainus; 12 v.d. už gyvus ir mirusius parapijiečus.

Jubiliejinis "Paramos" kredito kooperatyvo pokylis įvyks š.m. spalio 5, šeštadienį, Toronto Lietuvių Namų didžiojoje salėje. Programoje: sol. Irėna Milkevičiūtė, užkandžiai, šilta vakarienė. Bilietų kaina 50 dol. asmeniui. Bilietus iš anksto galima užsisakyti pas J. Vingelienę, tel. 416 233-8108.

Ambasadoriui Rimantui Šidlauskui išvykstant iš Kanados perimti naujas pareigas Maskvoje, Kanados lietuvių bendruomenės krašto valdyba Toronte surengė išleistuves jam ir jo šeimai. Prisikėlimo parapijos patalpose birželio 26 d. atsisveikinimo vakarienėje dalyvavo generalinis garbės konsulas Haris Lapas ir ponia Gražina Lapienė, KLB valdybos, Toronto apylinkės valdybos nariai bei kiti veikėjai. Vakaro programai vadovavo KLB valdybos narė Rasa Kurienė, pristačiusi sveikintojus bei dovanėles ambasadoriui. Atsisveikinimo žodžius tarė KLB pirmininkė Rūta Žilinskienė, Toronto apylinkės pirmininkė Dana Garbaliauskienė; buvo perskaitytas laiškas ir Policijos projekto vadovo Ted Price. Taip pat žodį tarė Kanadoje viešinčios Lietuvos vyriausybės delegacijos vadovas, vyriausybės kancleris Zenonas Kaminskas. Jis pasidžiaugė dideliu skaičiumi lietuvių kilmės aukštų tarnautojų Kanados valdžioje. Ambasadorius Šidlauskas visiems padėkojo, šiltais žodžiais prisimindamas savo laiką Kanadoje ir malonius ryšius su vietiniais lietuviais. **Dl.**

Tėvelių Danutės ir Alekso Keršių 50 metų vedybinio gyvenimo sukakties proga duktė Linda ir žentas Fredas *Tėviškės žiburiams* aukojo $50.

A. a. Kaziui Šapočkinui mirus, užjausdami jo žmoną mielą Niną ir dukrą Ramintą su šeima, Apolinaras ir Sabina Gotceitai *Tėviškės žiburiams* aukojo $50.

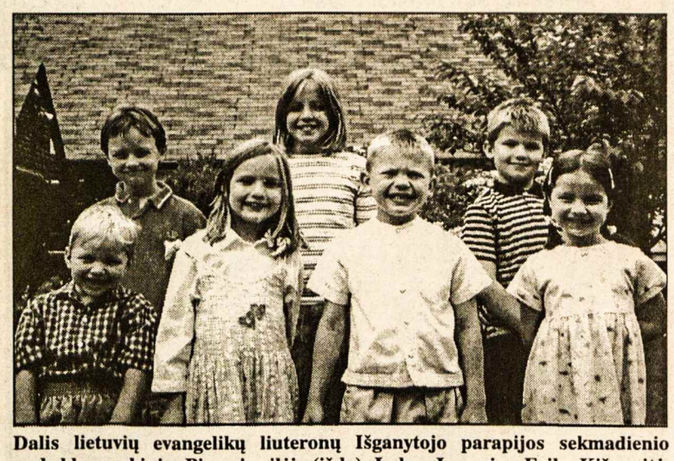

Dalis lietuvių evangelikų liuteronų Išganytojo parapijos sekmadienio mokyklos mokinių. Pirmoje eilėje (iš k.): Lukas Janowicz, Erika Kišonaitė, Romas Šimkus, Alissa Dalindaitė. Antroje eilėje – Danielius Dalinda, Daina Šimkutė, Vytas Šimkus

Toronto Aukštesniųjų lituanistinių kursų abiturientai atlieka jų pačių sukurtą vaidinimą mokslo metų užbaigtuvėse
Nuotr. R. Puterio

Maloniai kviečiame į

Prisikėlimo parapijos kredito kooperatyvo 40-ąjį gimtadienį

š.m. liepos 11, ketvirtadienį, nuo 12 v.d. iki 6 v.v.

Lauke vyks vaišės visiems PP banko nariams. Visą dieną Jums maloniai šypsosis ir aptarnaus banko darbuotojai.

LAUKIAME JŪSŲ!

Kredito kooperatyvo valdyba ir vedėja

PASAULIO JAUNIMO DIENOS

LIETUVIŲ PROGRAMA

VISI KVIEČIAMI DALYVAUTI kartu su jaunimu, atvykusiu iš Lietuvos, Seinų-Punsko krašto, JAV bei įvairių Kanados apylinkių

susipažinimo gegužinėje

š.m. liepos 23, antradienį, 12 v.d.

High Park, Toronto (nuo Bloor gt. einant High Park Blvd. rezervuotą vietą rasite dešinėje pusėje)

PJD MIŠIOS – liepos 24, 25, 26 (treč., ketv., penkt.); ATSISVEIKINIMO Mišios – liepos 27, šešt.; visos Mišios tomis dienomis 10 v.r. Prisikėlimo parapijos šventovėje.

DALYVAUS – vysk. **P. BALTAKIS,** Vilkaviškio vysk. **R. NORVILA,** 2 muzikiniai ansambliai: Pranciškonų **ŠLOVINIMO GRUPĖ** iš Vilniaus ir **REBEKA** iš Plungės.

Dėl platesnės informacijos skambinti tel. 416 533-0621

ARTĖJA DAINŲ ŠVENTĖ LIETUVOJE! Kviečiame jaunimą prisidėti prie Kanados jungtinio jaunimo choro, kuris vyks 2003 m. vasarą į Lietuvą. Repeticijos prasidės rugsėjo mėn. Priimamas gimnazijas lankantis jaunimas. Norintys dalyvauti, prašomi skambinti Daliai Viskontienei tel. 416 762-8098.

Maldos diena Midlande. Jau kuris laikas buvo norima nukelti maldininkų kelionės dieną į Midlandą iš pirmo rugpjūčio mėn. sekmadienio (ilgojo savaitgalio) į eilinį vasaros sekmadienį.

Šiemet, atsiradus laisvai vietai, prel. J. Staškevičiaus rūpesčiu, susitarta su Midlando Kankinių šventovės vadovybe, ir maldininkų kelionės diena skelbiama trečiąjį mėnesio sekmadienį, rugpjūčio 18 d. Iškilmės Midlande prasidės 2.30 v.p.p. Kryžiaus keliais šventovės parke, o 3 v.p.p. iškilmingos Mišios šventovėje.

Maldininkų patogumui bus vėl užsakytas autobusas. Norintieji juo vykti registruojasi savo parapijos raštinėje. Visi kviečiami gausiai dalyvauti.

Kanados lietuvių katalikų centras

A. a. Kazimierui Šapočkinui mirus, užjausdami jo žmoną Niną, dukterį Ramintą, jos šeimą, gimines bei kitus artimuosius, velionies atminimą pagerbdami *Tėviškės žiburiams* aukojo: $50 – S. Draugelienė; $30 – A. B. Matulaičiai; $25 – H. E. Stepaičiai; $20 – V. L. Sendžikai, V. Lapaitienė, T. D. Chornomaz, B. V. Saulėnai, V. Paulionis, L. Matulevičienė, A. Mikšys, J. Pacevičienė, I. Kairienė, V. K. Gapučiai, H. I. Petkai, D. A. Keršiai, V. P. Melnykai, J. Nešukaitis, V. L. Nakrošiai, E. M. Kazakevičiai, A. L. Smolskiai, P. B. Sapliai; $10 – I. Stasiulis, J. P. Barakauskai, K. V. Latviai, B. Maziliauskienė.

Aukas surinko B. Matulaitienė ir M. Povilaitienė.

PAČIŲ PRISKINTOS ARBA JAU PARUOŠTOS PARDAVIMUI

BRAŠKĖS

ir daržovės

PARDUOTUVĖ ir VYNINĖ

8100 Steeles Ave. E., 6 km į rytus nuo Markham Rd. (Hwy. 48)

TEL. **905 294-3275**

Tinklalapis: www.whittamoresfarm. com

Mažosios Lietuvos fondo žiniaraštyje (2002 m. pavasaris) paskelbta trisdešimt pirmoji aukų suvestinė. Aukota Karaliaučiaus krašto mokykloms ir Mažosios Lietuvos enciklopedijai. Paskelbti nauji Fondo nariai: dr. Č. K. Jonys, F. Mockus, J. A. Šimkus, Rimantas Žemaitaitis-Kuncas ir Juozas Rovas. Kanados lietuvių aukas priima Fondo iždo globėja Ieva Adomavičienė, 250 Scarlett Rd., Apt. 1212, Toronto, ON, M6N 4X5. Žiniaraščio 26 psl. apimtyje paskelbta daug aktualių straipsnių Mažosios Lietuvos klausimais, pailiustruotų rečiau matomomis nuotraukomis. Šiuo metu Mažosios Lietuvos fondo valdyba, vad. dr. Jurgio Anyso, veikia Čikagoje. Jo adresas: 614 South Laflin Street, Townhouse F, Chicago, IL 60607-3161, tel. 312 733-2696/ E-paštas: Janysas@-condor.depaul.edu. **Inf.**

Patikslinimai

TŽ 24 nr. rašant apie Lietuvos radijo stoties steigėją a.a. inž. Aleksandrą Stankevičių įsibrovė klaida. Šiemet – 50 metų nuo jo mirties, ne 40, kaip klaidingai paskelbta. Nekrologe apie a.a. Kazį Baroną nurodytos dvi skirtingos jo į Vokietiją išvykimo datos. Tikroji yra 1979 m.

Išeivijos lietuvių klierikų studijų fondui $50 aukojo B. Liškauskas.

Šv. Jono lietuvių kapinėms $100 A. Tamošaitienė (a.a. Andriaus Tamošaičio V mirties metinių proga).

Ontario ligoninėms 2002 biudžete bus skiriama daugiau lėšų, pranešė premjeras Ernie Eves. Šiais metais papildomus $32.1 mln. gaus "University Health Network" grupuotė, kurioje veikia Toronto General, Toronto Western ir Princess Margaret ligoninės. Taip pat bus skiriama $50 mln. per trejus metus "Ontario Cancer Research Network" veiklai; $70 mln. vėžio gydymui; daugiau kaip $250 mln. gydytojams ir diagnostinėms paslaugoms; $200 mln. ilgalaikės slaugos institucijoms ir jų plėtrai. Dalis lėšų bus skiriama slaugymo ir medicinos mokslo paramai. Iš viso šiame biudžete lėšų suma sveikatos priežiūrai sieks $25.5 bln., iš jų $9.4 bln. – ligoninėms.

Visa išeivijos lietuviškoji spauda sunkiai verčiasi. Reikia paramos ir *Tėviškės žiburiams*. Kas galite, paremkite juos auka, rėmėjo ar garbės prenumerata, testamentiniu palikimu.

MONTREAL QUE

"Aušros Vartų parapija gieda" – vardas kompaktinės plokštelės (CD), kuri buvo pristatyta muzikos mėgėjams birželio 23 d. Tai naujai įgiedota ir gerai įrašyta plokštelė. Aktyvus vyrų okteto ir parapijos choro narys Rytis Bulota vedė oficialiąją dalį pasidžiaugdamas, kad per 53 choro gyvavimo metus buvo išleista pirmoji kompaktinė plokštelė. Ta proga dėkojo mecenatams: Kanados lietuvių fondui ir Montrealio lietuvių kredito unijai "Litas".

Po trumpą žodį tarė šioje plokštelėje dalyvaujančių dainos vienetų atstovai. Tai Montrealio vyrų okteto atstovas Heroldas Celtorius, "Aušros" dainos vieneto – Daiva Jaugelytė-Zatkovic, Andrėja Celtoriūtė-Beniušienė ir Aušros Vartų parapijos choro – Antanas Mickus.

Po to R. Bulota dėkojo už meninę plokštelės apdailą Teresei Keršytei-Mickienei ir technikui Bernard Leduc. Nebuvo pamiršti ir dirigentai: komp. Aleksandras Stankevičius-Stankė ir muz. Lavrenti Djintcharadze. Dėkojo ir savo žmonai Vilijai už didelę pagalbą viską organizuojant. Buvo pakviestas žodį tarti mecenatų vardu Arūnas Staškevičius.

Pranešta, kad kompaktinė plokštelė kainuoja $15, o garsajuostė – $10. Užsisakyti galima pas Antaną Mickų, 232 Gerald, LaSalle, Que. H8P 2A3, tel. 367-4518. Buvo pademonstruoti keli įrašai iš naujos plokštelės. Pabaigoje klebonas Ričardas Birbilas palinkėjo choristams gražių atostogų ir palaimino čia paruoštas vaišes.

Stipri audra birželio 23 dienos vakare palietė Montrealį. Išlaužė ir išrovė medžius, nutraukė elektros srovę, apdraskė Aušros Vartų šventovės stogo dalį, kuri yra priekyje virš varpo.

Rimas Jakubauskas rengiasi tuoktis su Estela Pinto. Jų užsakai yra skelbiami Aušros Vartų šventovėje.

Birutė Nagienė, pastaruosius 25-rius metus redagavusi *Nepriklausomą Lietuvą,* Lietuvos respublikos prezidento Valdo Adamkaus apdovanota Gedimino ordinu už kultūrinį lietuvybės darbą Kanadoje. **B.S.**

ADAMONIS INSURANCE AGENCY INC.
3907A ROSEMONT BLVD., MONTREAL, QUE. H1X 1L7
TEL: (514) 722-3545 - FAX: (514) 722-3546

LITAS *Montrealio lietuvių kredito unija*

1475, rue De Sève, Montréal (Québec) H4E 2A8

Tel.: 766-5827 *FAX: 766-1349*

"BALTIC TREE SERVICE" – Nupjaunam, genėjam ir trėšiam (fertilize) visų rūšių medžius bei krūmus. Darbas garantuotas. Skambinti Daniui Leliui: Hamiltone 905 692-9741 (iki 9 v.v.); Toronto 416 753-0790.

ATLIEKU staliaus, vidaus sienų (drywall), dažymo, plytelių dėjimo, elektros įvedimo, vandentiekio sistemos įvedimo (plumbing) darbus. Įrengiu pirtis (saunas), dengiu stogus. Skambinti Algiui tel. 905 272-8323. Pager 416 715-4783

SPAUSTUVĖ PRINTING NET
Atliekame visus paruošimo ir spausdinimo darbus.
Prieinamos kainos, aukšta kokybė.
TEL. (416) 252-6741
66 Mimico Ave. Toronto Ont.
Savininkas Jurgis Kuliešius

CLEAN FOREVER. Valome kilimus, minkštus baldus ir automobilių vidų nauju būdu – sausomis putomis. Kilimas išdžiūna per 1-2 valandas. Labai gera kokybė. Skambinti bet kuriuo laiku tel. 416 503-1687.

Punia Construction Ltd.
NAMŲ REMONTO BENDROVĖ
- **ATLIEKAME: staliaus, dažymo, elektros, vandentiekio, susikabinusių plytų (interlocking), keramikos plytelių klojimo darbus**
- **ĮRENGIAME: rūsius, vonias, virtuves**
- **STATOME: verandas, tvoras**
- **DENGIAME stogus.**

GARANTUOJAME GERĄ DARBO KOKYBĘ
Skambinti
ALVYDUI GRIGUČIUI
tel. (905) 848-9628
nešiojamas (416) 560-0122

Kanados Lietuvių Fondas
Lithuanian Canadian Foundation
1 Resurrection Rd., Toronto, ON M9A 5G1

Naujas raštinės adresas ir darbo valandos:
1 Resurrection Road
Toronto ON M9A 5G1
pirmadieniais ir trečiadieniais nuo 11 v.r. iki 3 v.p.p.

Remkime lietuvių veiklą Kanadoje! Remkime Lietuvą!
REMKIME PER KANADOS LIETUVIŲ FONDĄ!

***TŽ* BENDRADARBIŲ IR SKELBĖJŲ DĖMESIUI ! Siunčiantys pranešimus ir žinias faksu yra prašomi įsidėmėti, kad nuo š.m. balandžio 3 d. įvesta nauja ryšio linija faksui. NAUJAS *TŽ* FAKSO NUMERIS: 905 290-9802. Telefono numeris lieka tas pats – 905 275-4672.**

TĖVIŠKĖS ŽIBURIAI
THE LIGHTS OF HOMELAND

savaitraštis, didelio formato, 8-10 puslapių, reguliari metinė prenumerata – $45.00, rėmėjo – $55.00, garbės – $65.00
Naujam prenumeratoriui pirmiems metams – $35.00
(JAV-se amerikietiškais doleriais)

Vardas, pavardė.....
Adresas.....
.....
.....
Siunčiu prenumeratą.....**dol., auką**.....**dol.**

Laikraščio adresas:
TĖVIŠKĖS ŽIBURIAI
2185 Stavebank Rd., Mississauga, ON
L5C 1T3, Canada

Norintiems susipažinti TĖVIŠKĖS ŽIBURIAI siunčiami nemokamai šešias savaites