This weekly newspaper was mailed on Tuesday, September 2, 2003

Lietuvos nacionalinė M.Mažvydo biblioteka

Alp(LKA)2766

TĖVIŠKĖS ŽIBURIAI

THE LIGHTS OF HOMELAND

Nr. 35 (2790) 2003 SEPTEMBER-RUGSĖJIS 2 • LIETUVIŲ SAVAITRAŠTIS – LITHUANIAN WEEKLY • 2185 STAVEBANK RD., MISSISSAUGA, ON L5C 1T3 CANADA • www.tzib.com Nr.kaina – $1

Mokykla – antroji šeima

Pirmutinis rugsėjo pirmadienis – "Darbo šventė" Šiaurės Amerikoje yra visiems gerai žinoma ir svarbi ne tiek istorine, kiek grynai kalendorine prasme. Ji prailgina paskutinį atostogų savaitgalį, padeda tašką vasaros nuotaikoms ir nuotykiams, nes rytoj – pirmoji mokslo metų diena. Daug jaunimo, tėvų ir mokytojų kasmet šios dienos laukia, daug jos bijo, bet visiems ji neišvengiamai pažymi naujų mokslo metų pradžią.

JAUNIMUI mokykla yra antroji šeima. Tėvai – vaikų pirminiai auklėtojai. Jie gali pavesti kitiems vaikų globą net nuo pat kūdikystės, bet visi sprendimai dėl vaikų gyvenimo aplinkybių lieka tėvų rankose. Visa tvarka, kurią nuo mažens nustato tėvai, paveikia vaikus ir ji išlieka visam laikui. Prie bendros tvarkos ir jos laikymosi prisideda meilė, rūpestingumas, mokymas, pasidalinimas, atsakomybė už veiksmus. Vaikai jau didelę dalį tų pagrindinių vertybių turi, kai pirmą kartą žengia per mokykos duris. Kartais sakoma, kad atėjus mokykliniam amžiui tėvai mažai beturi įtakos. Iš dalies tiesa, kad jų įtaka mažės. Kas jau įdiegta, yra ypatingai svarbu, bet ne mažiau svarbus tėvų nuolatinis buvimas šalia, jų pagalba ir domėjimasis mokyklos gyvenimu.

PER dažnai šiais laikais tėvai palieka mokytojams ir auklėjimą, ir paprasčiausią atsakomybės jausmo diegimą. Tai yra akivaizdu kiekvienam mokytojui, kuris kasdien mato vaiko elgesį, punktualumą, atidumą, pamokų ruošą, dalinimąsi ir bendravimą su kitais vaikais. Vaikas šias ypatybes atsineša iš namų. Jam neigiamą įtaką gali daryti kiti vaikai, tačiau tėvams tenka tartis su mokytojais, guviai sekti savo atžalas ir stengtis atpratinti juos nuo tokių reiškinių. Ne visiems vaikams reikalinga griežta kontrolė, tačiau kai atsiranda problemų, kiek tėvų sako "nežinojau, kad taip darosi". Vaikas nesidalino, o tėvai – nematė, neklausinėjo. Mokykla yra pirmasis vaiko gyvenimo žingsnis už šeimos ribų. Ten - didesnės "šeimos" ratas, kuriame globėjo ir autoriteto vaidmenį atlieka mokytojai, ir vaikai jų privalo klausyti. Atrodo, juk tai paprastas dėsnis, tačiau nuostabu, kiek tėvų to nesupranta arba nepripažįsta, nepalaiko juos atstojančių globėjų ir net užkerta kelią jų teigiamai veiklai, protestuodami, kai mokytojai vaikams užduoda "per daug" pamokų, bausmių ar net drįsta juos sudrausminti. O kiti, nesusipažinę su tikrove, tuoj puola mokytojus, kurie drįsta reikalauti didesnio atlyginimo, mažesnio mokinių skaičiaus ar kitų darbo sąlygų pakeitimo. Aiškiai reikalingas ne tik didesnis susidomėjimas, bet ir glaudesnis bendradarbiavimas šeimų su mokykla. Spaudoje jau ne kartą rašyta apie smurtą mokyklose, ginklų, narkotikų vartojimą, pinigų išprievartavimą ir kitas įvairias blogybes. Kiek tėvų galvoja, kad tai negali būti jų vaikų mokykloje, kad jų vaikai to nedaro? Yra natūralu nenorėti, kad blogis temdytų mūsų pačių slenkstį, tačiau negalima užmerkti akių ir manyti, kad viskas yra taip, kaip buvo "mūsų laikais" arba taip kaip norėtumėm, kad būtų.

Lengva pasakyti, kad šiandien vaikams duodama per daug laisvės, teisių, pinigų. Sunkiau atrasti laiko nuo nesibaigiančių darbų bei užsiėmimų, ir nebūtinai visokeriopai kontroliuoti, bet nuosekliai lydėti vaikų kelionę, domėtis jų kasdienine aplinka bei rūpesčiais. Svarbiau tėvams apgalvoti, kas yra teisinga, sveika ir balansuota, susitarti taip, kad visų šeimos narių teisės ir laisvės būtų tolygiai gerbiamos. **RSJ**

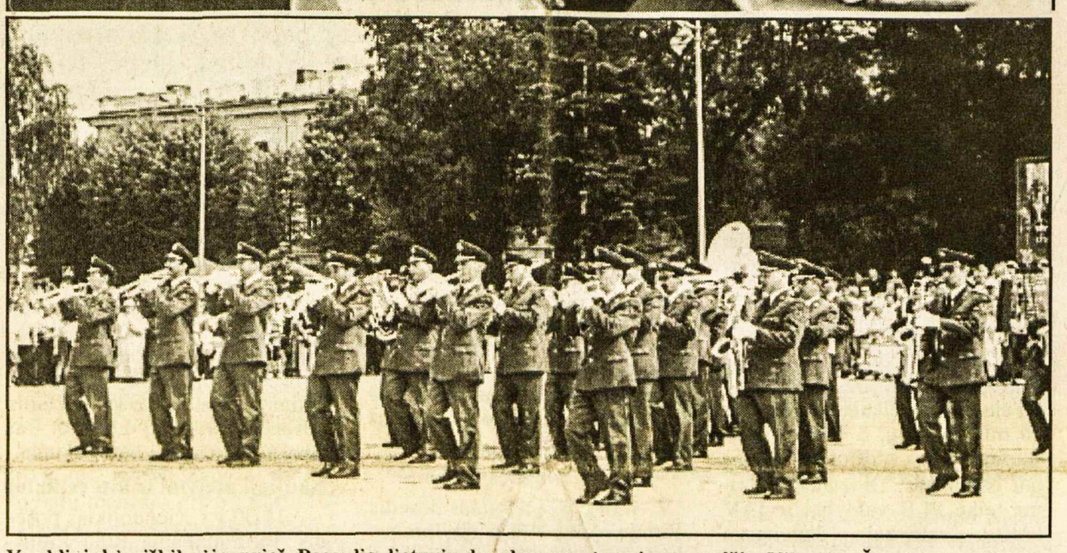

Kanklininkės iškilmėje prieš Pasaulio lietuvių bendruomenės seimo pradžią Vilniuje. Žemiau – Lietuvos kariuomenės orkestras Pasaulio lietuvių dainų šventėje **Nuotr. St. Daliaus**

Didžiosios pasaulio problemos

Joms išspręsti reikia didžiųjų valstybių sutartinės veiklos

DR. JONAS KUNCA

Tie, kurie pretenduoja spręsti daugėjančias žmonijos problemas, atseit, valstybių vadai ir politikai mėgino viską atidėlioti ateičiai. Mat sušaukti konferencijas ir jose gražiai pakalbėti yra žymiai lengviau negu veikti. Nepaisant daugybės suvažiavimų ir posėdžių, rimtesni klausimai taip ir liko neišspręsti. Jų krūva nuolat augo ir pasiekė bauginantį dydį. Atėjo metas pradėti veikti. Kadangi laukiantys sprendimo klausimai liečia visą žmoniją, ta veikla privalo būti globalinė, vieninga.

Tokios apimties akcijai reikalingas vadovas, kuris ją koordinuotų ir kontroliuotų. Tikėjome, kad tokį lyg ir turime. Tai JT, kurią reikėtų patobulinti įtraukiant į Saugumo tarybą naujus narius – Vokietiją, Japoniją, Pietų Azijos, P. Amerikos ir Afrikos atstovus. Neseniai JAV paskelbė, kad jos pasilieka sau teisę veikti pagal savo nuožiūrą, atseit, būti absoliučiu vadu. JT vienybė dėl to pašlijo. Irako karas parodė, kad Vašingtonas jį pradėjo neturėdamas tarptautiniu mastu pateisinamos priežasties.

Leidimas Izraeliui kolonizuoti okupuotas arabų žemes, nesprendimas to konflikto ir neleidimas kitiem jo spręsti irgi rodo Amerikos nepasiruošimą vadovauti globalinių problemų sprendimui. Dabar ta pati Amerika šaukiasi JT ir NATO pagalbos, nes Irako okupacija pasirodė labai nuostolinga ir be perspektyvų įvesti ten artimoje ateityje demokratinę santvarką, kuri būtų paklusni Vašingtonui ir draugiška jo sąjungininkei Vid. Rytuose. Atėjo laikas visiem, įskaitant Ameriką, veikti vieningai su JT ir ją stiprinti. JT, Prancūzija, Vokietija ir Rusija sutiktų prisidėti prie Irako sprendimo, jei vadovybę perimtų JT. Tai ir čia išeitis yra.

Aiškėja, kad nepaisant prez. Bush mėginimo Palestinos konfliktas vargu ar bus išspręstas. Tai gali padaryti tik visiškai nešališka jėga – JT, jei ją paremtų JAV ir ES. Čia turėtų būti taikomas teisingumo ir teisėtumo principas, pagal kurį visa okupuota teritorija privalo būti grąžinta palestiniečiam ir Sirijai.

Didesnė žmonijos dalis yra nuskurdusi, neturi pakankamai maisto, medicinos pagalbos ir mokyklų. Nesugeba administruoti. Dėl to įsigalėjo korupcija, kuri dar labiau skriaudžia tuos žmones. Iš kitos pusės, daugelis skurstančių kraštų turi pakankamai gamtos išteklių, kurie įgalintų padoriai gyventi, jei būtų tinkamai naudojami. Tai pasaulio daliai reikalinga pagalba. Tik ji turi būti gerai suplanuota, ir jos vykdymas kontroliuojamas. Kitaip parama nueitų į savanaudžių valdininkų kišenes. Švietimo sistema tose šalyse privalo būti pagerinta. Mokyklose vaikai neturi gaišti laiko atmintinai mokydamiesi Korano. Mokyklos turi duoti pagrindą tolimesniam išsilavinimui. Laikas tose šalyse pagerinti švietimą ir gyvenimo lygį. Tai apstabdytų nelegalių imigrantų antplūdį į Europą, Ameriką, Australiją ir Kanadą. Taigi ir mums jis būtų naudingas. Ir čia reikalinga Vakarų pasaulio vienybė. Kuri nors viena šalis, kad ir JAV, šitos problemos išspręsti nepajėgtų. Be to ekonomiškai atsigavęs Trečiasis pasaulis taptų didžiule rinka vakariečių gaminiams, kurių perteklius yra dabarties ekonominė problema.

Kova su terorizmu reikalauja vieningos visų valstybių akcijos. Nei viena Amerika, nei Europa vienos šio klausimo išspręsti negali. Čia reikia prisiminti, kad vien jėga terorizmo neišnaikinsim. Reikia pašalinti jo priežastis, kurios sukėlė neapykantą amerikiečiams ir sąjunginkams.

Otavos lietuvaitės su jų choro vedėja (iš kairės) Loreta Lukšaite-Cassidy žygiuoja į Dainų šventę Vilniuje **Nuotr. Jono Rudžio**

Savaitė Lietuvoje

"Baltijos kelias"

Rugpjūčio 22 d. Vilniaus Arkikatedros aikštėje prasidėjo XII tradicinis estafetinis bėgimas "Baltijos kelias", skirtas Juodojo kaspino dienai. Ši diena primena, kad 1939 m. rugpjūčio 23 d. Maskvoje buvo pasirašytas Molotovo-Ribentrovo paktas, nulėmęs Lietuvos nepriklausomybės netekimą. Kaip rašo ELTA/LGTIC, dabar ši diena reiškia susitelkimą, pasmerkimą, ryžtą kovoti. Prisimenamas taip pat ir 1989 m. Baltijos kelias, kai šimtai tūkstančių Estijos, Latvijos ir Lietuvos gyventojų sudarė gyvą grandinę nuo Vilniaus iki Talino, susikabinę rankomis demonstravo savo solidarumą.

Šių metų "Baltijos kelią" pradėjo įvairaus amžiaus bėgikai iš Vilniaus, Kauno ir kitų Lietuvos miestų. Prisidėjo ir keletas atvykusių latvių, o estai prisijungė savo krašte. Bėgimo dalyviai vietoj estafečių lazdelių nešė kryželius, kurie vėliau bus padovanoti muziejams, aktyviausiai bėgikus rėmusiems žmonėms. Kryželius pašventino ir bėgikus palaimino klebonas kun. Ričardas Doveika.

Bėgikai iš viso bėgo 600 kilometrų, arba 30-40 kilometrų per dieną, baigė žygį prie Estijos parlamento rūmų.

Įtariami ministeriai

Rugpjūčio 19 d. generalinis prokuroras Antanas Klimavičius pranešė, kad prokuratūros tiriamose "Mažeikių naftos" bendrovės turto iššvaistymo ir grobimo bylose tarp įtariamųjų yra du buvę ministeriai, vienas viceministeris, du "Mažeikių naftą" valdžiusios JAV firmos "Williams" vadovai. Jo teigimu, revizorių skaičiuojama žala padaryta valstybei ir "Mažeikių naftai" sudaro pusantro bilijono litų, bet nusikalstamais veiksmais padarytos žalos randama apie 800 mln. litų. Bylose jau yra ir bus patraukta iki 20 asmenų, rašo ELTA/LGTIC.

Manoma, kad byla bus nagrinėjama Vilniaus apygardos teisme, nes sutartys buvo pasirašytos Vilniuje 1999 m. Byla dar neperduota teismui – joje yra per 200 tomų medžiagos.

Tris pagrindines sutartis dėl JAV investicijų į Lietuvos naftos ūkį Lietuvos vardu pasirašė tuometiniai valdymo reformų ir savivaldyių reikalų bei susisiekimo ministeriai Sigitas Kaktys ir Rimantas Didžiokas. "Williams" už 75 mln. JAV dolerių įsigijo 33% "Mažeikių naftos" akcijų ir gavo teisę įmonę valdyti. Pernai Rusijos firma "Yukos" nupirko tą akcijų dalį iš "Williams" ir perėmė bendrovės valdymo teises.

Parlamentarų susitikimas

Palangoje rugpjūčio 24 d. prasidėjo Baltijos ir Šiaurės valstybių parlamentų pirmininkų susitikimas, kuriame dalyvavo apie 50 užsienio atstovų. Jo tikslas – aptarti parlamentų vaidmenį ir bendradarbiavimo būdus išsiplėtusioje Europos sąjungoje, pasirengimą ES Tarpvyriausybinei konferencijai. Lietuvos, Latvijos, Estijos, Danijos, Islandijos, Norvegijos, Suomijos ir Švedijos parlamentų pirmininkai taip pat atkreipė dėmesį į demokratinių procesų plėtojimo svarbą Gudijoje.

Susitikimo dalyviai lankėsi Karinių jūrų pajėgų prieplaukoje Klaipėdoje, apžiūrėjo Klaipėdos uostą iš laivo "Vėtra". Kitas parlamentų vadovų susitikimas vyks Suomijoje, kur Suomija, Danija ir Švedija pasidalins savo patirtimi organizuojant parlamentų veiklą Europos sąjungos kontekste.

Lietuvos seimo pirmininkas Artūras Paulauskas parlamentarų susitikime atkreipė dėmesį į Baltijos jūroje Rusijos numatomos naudoti naftos telkinio D6 keliamas ekologines problemas ir paragino parlamentarus tuo susirūpinti.

Darnaus vystymosi strategija

Ministerių kabinetas rugpjūčio 20 d. pritarė Darnaus vystymosi strategijai, kurioje numatyta, kad iki 2020 m. pagal ekonominius, socialinius bei gamtos išteklių naudojimo efektyvumo rodiklius Lietuva planuoja pasiekti dabartinį Europos sąjungos valstybių vidutinį lygį, skelbia ELTA/LGTIC. Numatoma, jog pastovus ir nuosaikus ekonomikos augimas per artimiausius 17 metų leis 2.5-3 kartus padidinti bendrąjį vidaus produktą ir pagal vienam gyventojui tenkantį BVP Lietuva iki 2020 metų pasieks dabartinį ES narių vidurkį, o pagal aplinkos taršos rodiklius neviršys ES leistinų normų. Tikimasi, kad pagerės darbo sąlygos ir sveikatos apsauga, pradės didėti gimstamumas ir sumažės jaunimo emigracija.

Tokias strategijas yra parengusios visos ES valstybės ir jau baigia parengti ir tvirtini visos kandidatės. Lietuvos strategija parengta derinant bendrąsias 2001 m. priimtas ES nuostatatas.

SODROS biudžetas 2004

ELTOS/LGTIC žiniomis, Valstybinio socialinio draudimo fondo (SODRA) taryba rugpjūčio 26 d. apsvarstė pirminį 2004 m. "Sodros" biudžetą, pagal kurį fondo biudžeto perteklius turėtų siekti 26 mln. litų. Apytikriai skaičiuojama, kad "Sodros" pajamos kitąmet sudarys 5.1 bln. litų ir bus 6.4 % didesnės, negu laukiama šiais metais.

Šiame apskaičiavime numatytas antrasis mažų (iki 345 litų) pensijų didinimas, kuris galėtų prasidėti balandžio mėnesį. "Sodros" biudžetui tai kainuotų 24.3 mln. litų, ir 44% pensijų vidutiniškai padidėtų 8.98 lito.

Numatoma, kad bendras apdraustųjų skaičius 2004 m. bus 1.3 mln. žmonių, arba 7.6% galinčių dirbti gyventojų. **RSJ**

KANADOS ĮVYKIAI

Sveikatos priežiūros kainos

JAV išleistame medicinos žurnale buvo pateikti tyrimų duomenys, kuriame palyginami JAV ir Kanados sveikatos priežiūros kainų skirtumai. Lentelėje nurodoma, kad JAV kiekvienam gyventojui išleidžia 1059 dol., o Kanada tik 307 dol. Tris kartus didesnės išlaidos yra aiškinamos tuo, kad JAV išlaidų pareiškimai ateina iš daugelio nepriklausomų įstaigų, per kurias piliečiai perka sveikatos draudimą. Jos prie išlaidų prideda pasitikrinimo ir pareiškimų eigos, reklamų, perdraudimo ir kitas administracines sumas, kurių Kanadoje nėra.

Gydytojai, kritikavę neseniai vykusį Kanados provincijų premjerų sutarimą sukurti Kanados sveikatos tarybą (Canadian Health Council), spaudoje pasisakė gana teigiamai dėl federacinės valdžios prisidėjimo prie provincinių planų. Tik Albertos provincijos premjeras atsisakė prie šio plano prisidėti. Kanados ministeris pirmininkas Jean Chretien yra pasiruošęs šią tarybą sukurti, net ir tuo atveju, jei kai kurios provincijos nutartų prie jos neprisijungti.

Saskatchewan'o ir Manitobos provincijose jau treti metai siaučia kaitra. Upėse ir ežeruose vandens lygis nukritęs visu metru, javų derlius kenčia ne tik nuo sausros, bet ir nuo skėrių gausos. Ūkininkai nukentėjo ir nuo karvių "protligės". Teko sunaikinti tūkstančius galvijų. Padėtis pagerėjo, kai nuo gegužės 20 d. trukusio draudimo importuoti Kanados jautieną ir galvijus į JAV, buvo pranešta, kad be kaulų paruošta jautiena ir veršiena bus importuojama. Šis patvarkymas palietė apie 45% šios rūšies mėsos eksporto, kurio normali vertė būdavo 1.8 bln. dol. Šiuo pavyzdžiu pasekė ir Meksikos vyriausybė, tačiau į ten būdavo eksportuojama tik už 200 mln. Kanados jautieną buvo atsisakę importuoti kiti 32 kraštai, tačiau jų įtaka Kanados galvijų pramonėje nėra didelė. Albertos provincijoje yra ūkininkų, auginančių daugiau kaip 2,300 galvijų. Kai kuriose mėsos perdirbimo įmonėse dirba daugiau kaip 800 darbininkų.

(Nukelta į 6-tą psl.)

Šiame numeryje

Mokykla – antroji šeima
Reikalingas glaudesnis bendravimas šeimų su mokykla

Didžiosios pasaulio problemos
Reikia prisiminti, kad vien jėga terorizmo neišnaikinsim

Pasaulio lietuvių bendruomenės seimas Lietuvoje
Naujai atvykusieji turėtų būti įjungti į bendruomenės veiklą

Pagerbti laisvės kovotojai
Nieko nepešę rusai viską sugriovė, keikėsi, plūdosi...

Suskaidytos tikrovės mozaika
Anglų k. niekados neatspindės lietuviško žodžių turtingumo

Paskutiniai taškai naujai knygai
Iš tiesų, tie susitikimai tapo gražia dvasine šventė

Pasaka iš gyvenimo
Gėrio šviesa persiduoda į naujas kartas – vaikus

TĖVIŠKĖS ŽIBURIAI

THE LIGHTS OF HOMELAND

2185 Stavebank Rd., Mississauga, Ontario L5C 1T3, Canada.
Tel. 905 275-4672 FAX 905 290-9802 E-mail: tevzib@pathcom.com

www.tzib.com

PAP Registration No. 09408. CPM 1001760

LEIDĖJAS: Kanados lietuvių katalikų kultūros draugija "Žiburiai". REDAGUOJA: kun. dr. Pr. Gaida, R. Sakalaitė-Jonaitienė, Č. Senkevičius, G. Gaižutienė. Metinė prenumerata – $45, rėmėjo – $55, garbės – $65. Oro paštu į užjūrius – $170, paprastu paštu – $60. Amerikoj – JAV dol. Pavieniai nr. – 1 doleris. Adresų keitimo reikalu kreiptis į "TŽ" administraciją. Skelbimai ruošiamam nr. priimami iki ketvirtadienio. Už skelbimų turinį redakcija neatsako. Rankraščiai taisomi redakcijos nuožiūra. Bendradarbių pasirašyti straipsniai nebūtinai reiškia redakcijos nuomonę.

Tėviškės žiburiai (The Lights of Homeland, USPS 740-550) is published weekly, except 1st and 2nd week in August and 4th week in December by Lithuanian Canadian R.C. Cultural Soc. "Žiburiai", Inc., 2185 Stavebank Rd., Mississauga, Ont. L5C 1T3. Phone: 905 275-4672. U.S. office of publication: 2221 Niagara Falls Blvd., Niagara Falls, NY 14304-5709. Subscriptions: regular $45.00, patron $55.00, sponsor $65.00 per year. Airmail overseas – $170, regular mail overseas – $60. PERIODICALS Postage paid at Niagara Falls, NY. US POSTMASTER: send address changes to: "Tėviškės žiburiai", P.O. Box 1072 Niagara Falls, NY 14304. CANADA POST: send address changes to 2185 Stavebank Rd., Mississauga, Ontario L5C 1T3. Printed in Canada. ISSN 0040-4063.

We acknowledge the financial assistance of the Government of Canada, through the Publications Assistance Program (PAP), toward our mailing costs.

RELIGINIAME GYVENIME

"Tikėjimo ir šviesos" bendruomenė Lietuvoje, įsijungusi į šiemetinę Neįgaliųjų metų programą, drauge su kaimyninių kraštų atstovais, liepos 2–12 d.d. suorganizavo kelis tarptautinius renginius – seminarą Vilniuje, stovyklą Palangoje. Globojo kardinolas A. J. Bačkis. Birželio 30 – liepos 2 d.d. Vilniuje vyko tarptautinis Baltijos ir Vidurio Europos "Tikėjimo ir šviesos" bendruomenių tarybos posėdis. Regiono koordinatoriumi išrinktas dar vieneriems metams šias pareigas ėjęs Darius Chmieliauskas. Liepos 2–5 d.d. Vilniuje buvo surengtas visuotinis kontinento susirinkimas, kuriame dalyvavo atstovai iš Airijos, Anglijos, Armėnijos, Čekijos, Danijos, Gruzijos, Latvijos, Lenkijos, Lietuvos, Norvegijos, Rusijos, Slovakijos, Škotijos, Švedijos, Ukrainos ir Velso. Liepos 5–7 d.d. bendroje maldininkų kelionėje į Aušros Vartus dalyvavo aukščiau minėtų valstybių atstovai. Palangos poilsio namuose "Raganė" buvo surengta tarptautinė "Tikėjimo ir šviesos" bendruomenių stovykla.

Didieji Žemaičių Kalvarijos atlaidai prasidėjo pasirengimo stovykla, kuri įvyko š.m. birželio 27–29 d.d. Kryžių kalne. Po to birželio 30 d. apie 50 maldininkų per Šiaulius ir kitas vietoves pėsčiomis patraukė į Žemaičių Kalvariją. Žygiui pasiruošusį jaunimą palaimino nuncijus arkiv. dr. P. S. Zurbriggen. Vadovavo kun. P. Vaineikis, OFM, ir Virginija Mickutė. Eidami maldininkai giedojo giesmes ir meldėsi. Kelionė baigta liepos 5 d. Atlaidai pasibaigė liepos 12 d. Šiemet jie buvo susiję su Lietuvos karaliaus Mindaugo karūnavimo 750 metinėmis. Mindaugo aktuose 1253 m. paminėtas Gardų vietovardis, dabartinė Žemaičių Kalvarija.

Kauno aukštesnioji katechetų mokykla š.m. birželio 28 d. šventė mokslo metų užbaigimą. Pradėta Mišiomis Šv. Pranciškaus Ksavero šventovėje. Jas aukojo mokyklos direktorius kun. V. Balčaitis, mons. P. Tamulevičius ir kun. M. Pukštys. Mokykloje praeitais metais dirbo 24 aukštos kvalifikacijos dėstytojai, mokėsi 232 studentai. Nuo š.m. rugsėjo 1 d. mokykla veiks kaip Religijos studijų kolegija. Iki 2007 m. ankstesniems absolventams bus teikiama galimybė studijų papildymu įsigyti valstybės pripažintą aukštesniojo mokslo diplomą.

Lietuvos Kolpingo kolegijos absolventų šventė įvyko š.m. birželio 27 d. Teisės ir verslo vadybos diplomus gavo 40 studentų. Juos sveikino kolegijos direktorė L. Juraškienė, kapelionas kun. R. Kuprys, kolegos, draugai, artimieji, Kolpingo dr-jos valdybos atstovė V. Motuzienė ir kt. Praeitais metais kolegijoje mokėsi 250 studentų, dėstė apie 50 dėstytojų. Šiemet buvo įteisinta studentų atstovybė, kuri rengė seminarus ir konferencijas. Kolegijoje ypatingas dėmesys kreipiamas į moralaus verslo ir teisingos teisės nuostatų propagavimą, profesinę etiką, krikščioniškąjį socialinį mokymą, katalikiško požiūrio ugdymą.

Lietuvių katalikų mokslo akademijos XIX-tasis suvažiavimas įvyko š.m. birželio 25-27 d.d. Šiaulių universitete. Dalyvavo trylika Lietuvos aukštųjų mokyklų atstovų ir penki mokslo tyrimų institutų vadovai. Pranešimus skaitė beveik trys šimtai istorikų, medikų, filosofų, teologų, kalbininkų ir kt. Išrinkta nauja LKM akademijos valdyba ir priimti trys nauji nariai, tarp jų ir kardinolas A. J. Bačkis. Suvažiavimo dalyviai Kryžių kalne pastatė šį renginį priminsiantį kryžių, aplankė Stasio Šalkauskio kapą. Iškilmingas Mišias Šiaulių katedroje aukojo vysk. Eug. Bartulis ir vysk. J. Boruta, SJ. Šiaulių un-to rektorius V. Laurutis sveikinime pabrėžė, kad šis suvažiavimas buvęs puiki galimybė priminti apie save pasauliui. Šiuo metu LKM akademijai priklauso 700 narių.

Lietuvos vyskupų konferencijos Jaunimo sielovados tarybos posėdis įvyko š.m. birželio 20 d. Kauno arkivyskupijos Jaunimo centre. Dalyvavo vysk. R. Norvila ir svečiai iš Vokietijos – Kiolno arkivyskupijos jaunimo sielovados vadovas ir Pasaulio jaunimo dienų Kiolne organizacinio k-to narys kun. U. Hennes, supažindinęs posėdžio dalyvius su Jaunimo dienų renginio eiga. Kalbėta apie keliaujantį per Europą kryžių, kuris Lietuvą pasieks rugsėjo 6-19 d.d. Pasisakyta įvairiais jaunimo sielovados kalusimais.

Pasaulio lietuvių bendruomenės seimo dalyviai per vėliavos pakėlimą Vilniuje prie Lietuvos seimo rūmų
Nuotr. St. Daliaus

Įvairių kraštų Pasaulio lietuvių jaunimo sąjungų atstovai, dalyvavę PLB XI seime Vilniuje Nuotr. J. Urbono

Pasaulio lietuvių bendruomenės seimas Lietuvoje

Jis įvyko Lietuvos seimo rūmuose Vilniuje 2003 metų liepos 8 – 11 dienomis. Dalyvavo 35 kraštų atstovai. Jie išrinko naują vadovybę – valdybą, garbės teismą, kontrolės komisiją. Apie PLB seimo darbus rašė tik dienraštis *Lietuvos aidas*

STASYS DALIUS

(Tęsinys iš praėjusio nr.)

Lietuvių fondas

12.30 val. septintas posėdis. Veda Rūta Žilinskienė. Pranešimą darė Lietuvių fondo tarybos atstovas V. Kamantas. LF įsteigtas JAV, turi per 7000 narių ir 15 mln. dol. kapitalą. Jo palūkanos skiriamos lietuvybės reikalams. Iki šiol tiems reikalams išdalinta 10 mln. dolerių, o Lietuvai paskirtas vienas milijonas dolerių jau išmokėtas. Didžiausią paramą teikė PLB valdybai ir JAV krašto valdybai, daugiausia švietimo reikalams. Šiais metais fondas jau paskyrė 750,000 dol. Buvo paduotas ant ekrano adresas ir kur reikia kreiptis, norint gauti prašymo formas.

Mindaugo sukaktis

2.30 v.p.p. aštuntas posėdis. Lietuvos valstybės ir karaliaus Mindaugo karūnavimo 750 m. sukakties minėjimas. Istorikas prof. Tomas Baranauskas įdomiai kalbėjo apie karalių Mindaugą. Jo biografijos neturime ir neturėsime, – pareiškė jis. Lietuvos valstybė įsteigta 1253 m. liepos 6 d., kai jis buvo karūnuotas, nors popiežiaus bulė buvo duota 1251 m. liepos 17 d. Šios datos rodo Lietuvos valstybingumo ištakas. 1186 m. pirmas lietuvių karo žygis prieš kaimynus laikytinas Lietuvos kilimo pradžia ir kartu Lietuvos valstybės pradžia.

Po istoriko pranešimo buvo parodytas archyvinis filmas *Kauno melodijos 1928-1935 m.* Lietuvos prezidentas Aleksandras Stulginskis, Lietuvos nepriklausomybės 10 m. sukaktis, Kariuomenės paradas Kaune, Šaulių sąjungos 20 m. sukaktis 1939 m., Lietuvos prezidentas Antanas Smetona poilsyje ir darbe.

Bendruomenės reikšmė

4.30 v.p.p. devintas posėdis. Pirmininkauja Virginija Tarnauskaitė. Pasaulio lietuvių bendruomenės reikalingumas. Pasisakė skirtingų kraštų atstovai, išreikšdami savo mintis. Girius Antanaitis, Australijos jaunimo sąjungos pirmininkas, pasisakė, kad bendruomenė turi ir turės svarbų vaidmenį lietuvių gyvenime. Naujai atvykusieji turėtų būti įjungti į bendruomenės veiklą. Įtaigoti Lietuvoje gyvenančius, kad būtų globojama ir švarinama lietuvių kalba nuo svetimų įtakų.

Janina Survilaitė-Vaitkevičienė, Šveicarijos LB pirmininkė, sakė, kad naujai atvykusieji neskuba jungtis bei padėti, nes jie jau turi kitokių vertybių sampratą.

Liepos 10, ketvirtadienis. Dešimtas posėdis. Pirmininkauja Henrikas Antanaitis. Gautas sveikinimas iš Urugvajaus garbės konsulato. Diskutuojama regioninės lietuvių problemos ir jų sprendimas. Pirmas kalbėjęs Urugvajaus LB atstovas nusiskundė, kad didžiausia problema yra nutautėjimas ir stoka lietuvių kalbos mokėjimo.

Karaliaučiaus LB atstovas Sigitas Šamborskis iškėlė problemas dėl nebuvimo lietuviško kultūros centro, kuris būtinai reikalingas. Taip pat Lietuvos pilietybė labai svarbi Karaliaučiaus lietuviams, nes turintis rusų pasą turi daugiau sunkumų gauti Lietuvos vizą, jos laukia didelės eilės.

Rusijos LB atstovė: reikia daugiau lietuviškos spaudos, mokyklų. Olandijos LB atstovė: bendruomenė įsteigta tik 2002 m. Reikia daugiau informacijos, mokytojų, lietuviškos spaudos.

Australijos LB atstovė: turime rūpesčių, kaip Australijos miestuose išsaugoti turimus Lietuvių namus, nes mažėjant lietuvių skaičiui mažėja pajamos ir pasidaro sunku juos išlaikyti. Taipgi lietuvių turimiems savaitraščiams sunku išsilaikyti iš prenumeratų. Australijai reikia, kad daugiau lietuvių apsigyventų.

Kanados LB atstovė Teresė Pargauskienė išryškino, kaip mažose lietuvių apylinkėse, kur gyvena vos keletas šeimų, atliekamas lietuviškas darbas bei daromi suėjimai. Siūlė vietoje kalėdinių dovanų savo vaikaičiams dovanoti bilietus į Lietuvą. Tai labai sustiprintų jų lietuviškumą.

Naujieji ateiviai ir kiti reikalai

11.30 v.r. vienuoliktas posėdis. Pirmininkauja Rūta Žilinskienė. Naujai atvykusių įtraukimas į kraštų lietuvių bendruomenes. Lolita Kalėda, Australijos LB pirmininkė, sakė, kad naujuosius reikia kviesti, priimti ir jais pasitikėti, nes ir ji pati iš naujųjų buvo išrinkta krašto pirmininke. Daugelis kalbėjusių atstovų aiškino, kaip pritraukti naujai atvykusius. Pagrindinis dalykas – atverti duris, pakviesti, priimti. Į Ameriką jau yra atvykusių apie 200 lietuvių mokslininkų, o Amerikos universitetuose daktaratus yra padarę 1000 lietuvių.

Vokietijos LB naujai atvykę jau vadovauja 8 apylinkėse. Norvegijos LB pirmininkė griežtai atsiribojo nuo nelegaliai atvykusių, nes jie nusikaltę įstatymams.

2.30 v.p.p. dvyliktas posėdis. Pirmininkauja Juozas Polikaitis. Aptariami bendri PLB projektai Lietuvoje. Apie valdovų rūmų atstatymą referuoja to projekto pirm. Kulikauskas. Supažindinęs su atstatymo eiga, įteikė padėkos diplomus Anglijos ir Estijos LB pirmininkams, kurių pastangomis surinktos aukos statybai po 1,000 dol.

Lietuvos archyvų reikalu kalbėjo departamento generalinis direktorius dėl saugojimo ir telkimo medžiagos tame archyve, kad išliktų ateičiai. Ypač svarbu, kad partizanų dokumentai būtų komplektuojami archyvų departamente.

Dariaus-Girėno skrydis. Referuoja Gabrielius Žemkalnis 70 metų jo sukakčiai paminėti. Parodytas dokumentinis filmas *Lituanicos sparnai.*

4.30 v.p.p. tryliktas posėdis. Pirmininkauja Virginija Tarnauskaitė. Iškelta daug klausimų ir siūlymų dėl trečiosios bangos išeivių vienodo pavadinimo.

(Nukelta į 4-tą psl.)

SPAUDOS BALSAI

Stambios sumos lenkiškoms mokykloms

Vilniaus miesto savivaldybės nepastovumas

Toronto lenkų dienraštis *Gazeta* š.m. rugpjūčio 8-10 d. laidoje rašo: "Vilniaus miesto valdžia ketvirtadienį paskyrė aštuonioms lenkiškoms mokykloms tik 57% pažadėtosios sumos. Pagrindinis šio sprendimo motyvas buvo pinigų stoka. Lietuvos lenkų rinkimų akcija (LLRA) mano, kad tai yra lenkų partijai kerštas už miestą valdančiosios koalicijos nerėmimą. Dar praėjusiais metais Lenkijos respublikos senatas įsipareigojo padengti du trečdalius išlaidų – 1.37 mln. litų (per 1.7 mln. zlotų), susietų su aštuonių lenkiškų mokyklų remontu su sąlyga, kad 670,000 litų paskirs Vilniaus savivaldybė. Paskyrus tik 57% žadėtosios sumos (380,000 litų) reiškia, kad atitinkamai sumažės ir suma, kurią Lenkija pažadėjo".

Tas pats dienraštis rugpjūčio 22-24 d. laidoje rašo apie Vilniaus miesto valdžios nuomonės pasikeitimą: "Vilniaus miesto vadovybė trečiadienį pripažino lenkiškų mokyklų remontui 100% pažadėtosios sumos, pakeisdama anksčiau šiuo reikalu padarytą sprendimą. (..) 'Džiaugiuosi, kad galų gale savivaldybė tinkamai suprato bendrą su lenkais sumanymą ir nutarė pripažinti visą mūsų mokyklų remontui pažadėtą sumą. Tiesa, darbai baigsis labai pavėluotai ir užtruks net ligi žiemos, bet geriau vėliau negu niekad' – pasakė lenkų spaudos agentūrai Lietuvos lenkų mokytojų sąjungos pirm. J. Kwiatkowski".

Vienas iš dešiniųjų koalicijos narių yra lenkiškos vid. mokyklos direktorius. Sunku tikėti, kad jis norėtų savo mokyklai sumažinti remontui skirtą sumą.

Toronto lenkų dienraštis *Gazeta* gauna lenkų spaudos agentūros (PAP) pranešimus. Ši agentūra turi savo korespondentę Vilniuje, todėl šiame dienraštyje yra daugiau žinių iš Lietuvos negu kituose Toronto lenkų laikraščiuose.

Sovietų žala Lietuvai

Maskvos dienraštis *Kommersant* š.m. liepos 13 d. laidoje rašo: "Praėjusį savaitgalį Vilniuje savo darbą baigė XI Pasaulio lietuvių bendruomenės (PLB) seimas. Lietuvių diasporos atstovai kreipėsi į Lietuvos seimą, prašydami neatsisakyti įstatymo dėl 'Sovietų Sąjungos padarytų nuostolių okupacijos metu', priimto 2000 m. birželio 13 d. Pagal šį įstatymą Rusija, kaip tiesioginė Sov. Sąjungos paveldėtoja, turi atlyginti Lietuvai už žalą, padarytą ryšium su 1940 m. rugpjūčio mėn. Lietuvos įjungimu į Sov. Sąjungą. (...)

Speciali komisija, vadovaujama ūkio min. Vinco Babiliaus, apskaičiavusi žalą pareiškė, kad RF yra skolinga Lietuvai 276 bilijonus dolerių. (...) Remdamasi seimo priimtu įstatymu, Lietuvos valdžia sudarė dar vieną specialią žinybinę komisiją – šį kartą patikslinti ir išreikšti pinigais padarytą žalą. 2000 m. spalio mėn. komisija pateikė krašto valdžios atstovams naujus padarytos žalos duomenis. Palyginus su ankstyvesniais įvertinimais, ji sumažėjo 14 kartų ir buvo 20 bilijonų dolerių.

2000 m. rudenį Vytauto Landsbergio vadovaujami konservatoriai pralaimėjo seimo rinkimus. Daugumą sudarė norintieji pagerinti santykius su Rusija liberalai. (? J.B.) Nepaisant to, prezidento Valdo Adamkaus vizito Maskvoje išvakarėse seimas atsisakė pakeisti atlyginimą už žalą. Seimo pirmininkas Artūras Paulauskas pareiškė, kad keisti įstatymo nereikia, tačiau jį pritaikyti tokiu būdu, kad būtų abiem pusėm priimtinas. (...)

Nepaisant to, ant XI PLB seimo slenksčio PLB ir JAV Lietuvių bendruomenės komisija iškėlė 20 bilijonų dolerių atlyginimo klausimą. Diasporos atstovai mano, kad pokalbius dėl atlyginimo galima ir reikia vesti ir jog tai yra politinė, o ne techniška problema".

Aušros Vartų rūpesčiai

Toronto lenkų dienraštis *Gazeta* š.m. rugpjūčio 15-18 d. laidoje rašo: "Vilniaus Aušros Vartų koplyčioje dingsta pinigai ir votai, informuoja penktadienio laidoje *Lietuvos rytas,* remdamasis kaimynystėje esančioje Šv. Teresės šventovėje dirbančiu zakristijonu. Vyskupas Juozas Tunaitis žada sudaryti specialią komisiją, kuri šį reikalą ištirs.

Aušros Vartų koplyčią su Dievo Motinos paveikslu lanko tūkstančiai asmenų. Jų dauguma – tai maldininkai ir turistai iš Lenkijos. Dienraščio skiltyje zakristijonas Grigorij Korolkov pasakoja, kad žmonės dažnai aukoja ne klebonui ar kunigams, bet dirbantiems bažnyčioje asmenims, kurie aukas įsikiša į kišenes. Daug asmenų taip pat užprašo ir Mišias, bet ne visi įmokami pinigai yra registruojami.

Pagal Korolkov'ą taupyklės šventovėje kaip ir koplyčioje yra nuolat naikinamos. Aušros Vartų koplyčia turi dar savo lobyną, kuriame, kaip tvirtina zakristijonas, viešpatauja netvarka. Votai kabo vitrinoje be stiklų. Zakristijonas taip pat pastebėjo, kad pastaruoju metu dingo auksinė grandinėlė".

Visa tai smulkmena palyginus su tuo, ką rašo Maria Kalamajska-Saeed knygoje *Vilniaus Aušros Vartai*: "Ryšium su iškilmingu Aušros Vartų Dievo Motinos paveikslo vainikavimu buvo nuspręsta pagaminti naujus vainikus. Jie buvo tiksli buvusiųjų kopija, bet buvo auksiniai su brangakmeniais. (...) Aukso vainikai ant paveikslo buvo uždėti 1927 m. liepos 2 d. Senieji buvo atiduoti saugoti Aušros Vartų koplyčios lobynui. Dabar paveiksle yra senoviniai vainikai. Vainikavimo auksinių vainikų likimas yra nežinomas" (psl. 126-127).

Kas pakeitė aukso vainikus į paauksuotus skardinius, knygos autorė nebando spėlioti. **J.B.**

MIRTIES METINĖS

A†A

KAZYS RAŽAUSKAS

Tylūs armonikos tonai
Primena tavo akis,
Primena tamsias blakstienas
Tylias ir juodas naktis;

Tačiau aš prisimenu viską
Pamačius tą puokštę gėlių,
Ta vasara slenka akyse,
Bet jos sugrąžint negaliu...

Užprašytas mirties metinių Mišias atnašaus rugsėjo 21 d., 10.30 v.r.:

Karklėnuose – kun. Alionidas Budrius; Skuode – kun. Rimvydas Marozas; Kretingoje – Tėvai pranciškonai; Telšiuose – vysk. Antanas Vaičius; Romoje – prel. Algimantas Bartkus, ir gregorines; Detroite – kun. Alfonsas Babonas; Southfielde – kun. Aloyzas Volskis.

Vėl būsime kartu ... "viltis neapgauna..." (Rom.5:5)

ŽMONA

MŪSŲ MIELAI NAREI

A†A

MONIKAI VAŠKEVIČIENEI

mirus, jos sūnų JUOZĄ ir visus artimuosius giliai užjaučiame ir kartu liūdime –

KLKM dr-jos Lietuvos kankinių parapijos skyrius

A†A

SAULIUI RIČARDUI MACIJAUSKUI

mirus, giliai užjaučiame jo šeimą ir artimuosius –

Ramutė ir Vaidotas Paliai

PADĖKA

A†A

VYTAUTUI LEPARSKUI

mirus 2003 m. liepos 25 d. Hamiltone,

dėkojame Aušros Vartų parapijos klebonui kun. J. Žukauskui, OFM, ir kun. Audriui Šarkai, OFM, už Rožinio maldas ir laidotuvių apeigas, sol. L. Turūtaitei už giesmes. Dėkojame karsto nešėjams, taip pat už aukas šv. Mišioms, labdaros organizacijoms, *Tėviškės žiburiams* ir už gėles.

Dėkingi p.p. Mačiams už paruoštus pusryčius ir ponioms už pyragus. Nuoširdi padėka p. Liaukienei ir p. Gudinskienei už visas suteiktas paslaugas mūsų šeimai šios netekties metu.

Liūdinti *žmona Marija,*
sūnūs Tomas, Henrikas ir Leonardas

LEDAS REFRIGERATION
AIR CONDITIONING & APPLIANCES
Skambinti
R. Jareckui
Tel. 416-370-3539
arba 416-825-3328
(Nemokamai atvažiuoju įkainoti)

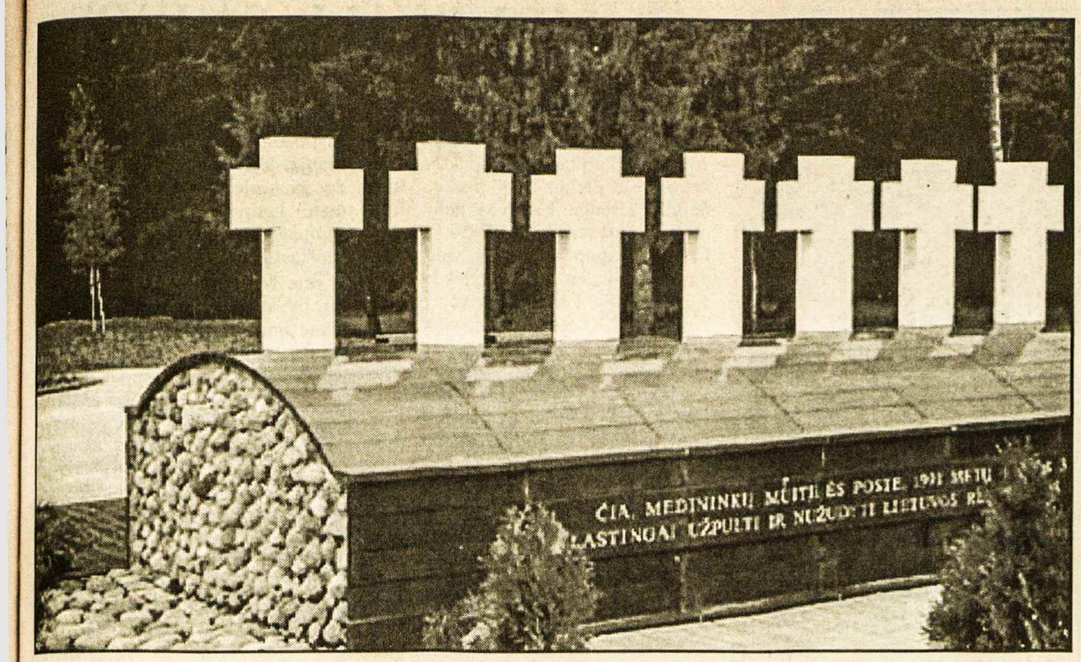

Paminklas Medininkuose žuvusiems Lietuvos pasieniečiams. Juos sovietų omonininkai nužudė 1991 m. liepos 31 d. Nuotr. G. Kurpio

Pagerbti laisvės kovotojai

BIRUTĖ JONELIENĖ

Liepos mėnesį netoli Birštono prie plento buvo pašventintas kryžius ten žuvusiems partizanams Domicelei Šiugždinytei-Žibutei ir jos broliui Pranui Šiugždiniui-Dragūnui. O praėjusį rudenį keturi vyrai, vadovaujami buvusio partizano Povilo Buzo, liejo pamatus, statė šį kuklų paminklą. Kad ilgai visiems pravažiuojantiems ir praeinantiems primintų skaudžią Lietuvos praeitį, kovas dėl laisvės ir didvyrių vardus.

Kaune gyvenančiai partizanų seseriai Onutei Šiugždinytei-Garšvienei tuos laikus primena ne tik paminklai ir nuotraukos, bet ir neišdildomai atmintin įsirėžęs skausmas dėl okupantų sužaloto gyvenimo ir gražiausių jaunystės metų.

1940 m. rusams okupavus Lietuvą, jos du mamos broliai – Lietuvos karininkai Jonas ir Petras Revuckai, kilę iš Prienų rajono Jiezno apylinkių, Sokonių kaimo, pradėjo slapstytis. Jonas pasislėpė žmonos tėviškėje, o Petras buvo suimtas ir su kitais Lietuvos karininkais pėsčias varomas į Gudiją sušaudyti. Kai pavargusiems, pūslėtomis kojomis belaisviams buvo leista pailsėti, nes jie nepajėgė toliau eiti, Petras užmigo po eglaite. Taip ir liko nepastebėtas, pėsčias grįžo namo, slapstėsi. Kai užėjo vokiečiai, įstojo į Plechavičiaus rinktinę. Po įnirtingų mūšių liko gyvas, grįžo namo.

1944 m. rusams vėl sugrįžus, buvo ieškomas. Tada išėjo į mišką, Dainavos apygardos, Dzūkų rinktinės, Margio tėvūnijos Vėjo būrį. Tapo partizanu Aitvaru. Netrukus pas seserį Oną Šiugždinienę po tvartu iškasė slėptuvę, ten įsikūrė su kitais partizanais, turėjo spausdinimo mašinėlę, spausdino partizanų atsišaukimus ir dokumentus. Prie jo veiklos prisijungė sesers vaikai Domicelė ir Pranas. Veždavo į Kauną pas dėdę karininką Joną Revucką atsišaukimus, parveždavo ginklų, aprangos, medikamentų. Saugioje slėptuvėje gyveno ir gydėsi daug partizanų: Viesulas, Kardas, Klajūnas, Anupras, Beržas, Gintaras ir daug kitų.

1947 m. pavasarį įvyko didelis mūšis netoli esančiame Uoseliūnų miške. Po mūšio visa šeima: Domicelė, Pranas, Ona ir Jonas išėjo ieškoti sužeistų partizanų. Verknės pakrantėje rado du sunkiai sužeistus – Plauką ir Mindaugą. Parnešė į slėptuvę. Naktį kartu su kaimynais Jonu ir Juozu Lėckais, Vladu Kimantu atvežė iš Prienų chirurgą Ginkų. Slėptuvėje juos operavo, vėliau – slaugė.

Motina Ona Šiugždinienė ištisai gamino maistą ne tik slėptuvėje, bet ir miške esantiems partizanams, dukros skalbė drabužius ir bintus. Partizanas Plaukas pasveiko per dvi savaites, o Mindaugas tik po dviejų mėnesių grįžo į būrį. Tačiau po metų kautynėse jį paėmė gyvą. Neišlaikęs kankinimų išdavė slėptuvę ir jį slaugiusią šeimą. 1948 m. birželio 29 d. du sunkvežimiai rusų kareivių ir stribų apsupo sodybą. Laimė – slėptuvėje buvę partizanai Aivaras, Eglis, Berželis, Kardas, ryšininkai Domicelė ir Pranas naktį buvo išvykę į žygį ir dar negrįžę. Nieko nepešę rusai viską sugriovė, keikėsi, plūdosi, sumušė motiną, vaikus, reikalavo pasakyti, kur yra partizanai. O kai grįš sūnus ir dukra, kad ateitų į KGB skyrių. Nuo tada motina pradėjo slapstytis, o Domicelė – Žibutė, ir Pranas-Dragūnas išėjo į mišką, Dainavos apygardos, Dzūkų rinktinės, Margio tėvūnijos Vėjo būrį. Žuvo 1949 m. vasario mėnesį. 1949 sausio mėn. 16 d. į namus grįžo motina, atnešė vaikams valgyti. Matyt, ją sekė, areštavo, o namą padegė. Likę vaikai išsiskirstė po visą Lietuvą, ėjo elgetauti, niekas nenorėjo priimti, nes bijojo. 1949 m. spalio 12 d. už partizaninę veiklą areštavo seserį Onutę.

Tai vienas pavyzdys ir viena trumpa istorija nuo okupantų nukentėjusios šeimos. Daugelio tų, kurie nenorėjo nusilenkti ir paklusti okupantams, laukė panašus likimas. Gera gyventi buvo tik atėjūnų pakalikams ir bendrams.

Paminklo statymas žuvusiems partizanams 2002 metų rudenį

Mirties pranešimas

A†A

Vaclovas (Bill) Stepšys

sulaukęs 83 metų amžiaus, ilgai sirgęs, mirė 2003 m. rugpjūčio 31 d. Sudbury Regional ligoninėje. Liko liūdintys žmona Anna (Drutaitė), dukros Maggie Remeikienė su vyru Gediminu (Sudbury), Aldona Teresė Mathias su vyru Douglas (Otavoje) ir sūnus Vytas (Sudbury), vaikaičiai Matthew, Nathan, Chrissie, Andrew, Alyssa, Alexander ir Ryan. Liūdi sesuo Marytė Bukaveckienė ir brolis Jonas Stepšys Lietuvoje, brolienė Marytė Cebatorienė Hamiltone bei visi brolvaikiai. Velionis buvo pašarvotas Jackson & Barnard laidotuvių namuose, Sudbury, gedulinės Mišios aukotos Christ the King šventovėje rugsėjo 2 d. 10 v.r., po kurių velionis palaidotas Civic kapinėse. Šeima dėkinga už aukas jo atminimui, skiriamas "Canadian Cancer Society".

Paminklo žuvusiems partizanams šventinimas 2003 metų liepos mėnesį

Tau, jaunoji Lietuva!

Atlanto rūstybes nugalėję lietuviai

ANTANINA URMANAVIČIENĖ

"... Jaunoji Lietuva! Tavo dvasios įkvėpti, mes stengiamės tą pasirinktą uždavinį įvykdyti. Mūsų pasisekimas tegu sustiprina Tavo dvasią ir pasitikėjimą savo jėgomis ir gabumais! Bet jei Neptūnas ar galingasis audrų Perkūnas ir mums bus rūstus – pastos mums kelią į Jaunąją Lietuvą ir pašauktų Lituaniką pas save, - tada Tu, Jaunoji Lietuva, turėsi iš naujo ryžtis, aukotis ir pasirengti naujam žygiui, kad audringųjų vandenynų dievai būtų patenkinti Tavo pastangomis, pasiryžimu ir nekviestų Tavęs į Didįjį Teismą.

Lituanikos laimėjimas tegu sustiprina jaunųjų Lietuvos sūnų dvasią ir įkvepia juos naujiems žygiams.

Lituanikos pralaimėjimas ir nugrimzdimas į Atlanto vandenyno gelmes tegu auklėja jaunų lietuvių atkaklumą ir ryžtumą, kad Sparnuotas Lietuvis būtinai įveiktų klastingąjį Atlantą Tėvynės Lietuvos garbei!

Tad šį savo skridimą skiriame ir aukojame Tau, Jaunoji Lietuva!..

Tą didįjį bandymą pradėsime, tikėdamiesi Dangaus palaimos!"

Stepas Darius Stasys Girėnas

(Ištrauka iš Dariaus ir Girėno testamento)

Šio testamento, parašyto prieš skrydį į Lietuvą, žodžiai liudija, kad ne sau garbės trokšdami, ne sau naudos ieškodami 1933 m. liepos 15-ąją iš Niujorko oro uosto pakilo skrydžiui, tolimam ir pavojingam lietuviai (JAV piliečiai) lakūnai Steponas Darius ir Stasys Girėnas, pasiryžę įveikti rūstųjį Atlantą – perskristi per jį nedidele vienmotore "Lituanika", o ant jos sparnų virš neramaus vandenyno pakylėti jaunąją penkiolikmetę Tėvynę Lietuvą ir parodžius ją visam pasauliui priminti, kad ji neužduso ilgais amžiais rusiškuose vergovės pančiuose, kad ji laisva, nepriklausoma ir lygiateisė.

1933 m. liepos 17 d. narsūs lakūnai perskrido Atlantą. "Lituanika" nenugrimzdo į vandenyno gelmes, tačiau baisi nelaimė, tykojusi netoli Tėvynės, kai Kauną nuo katastrofos Vokietijoje Soldino apylinkėse skyrė tik keli šimtai kilometrų.

Žinia apie "Lituanikos" likimą sujaukė svajotos laimingos skrydžio pabaigos jausmą, sukeldama kiekvieno lietuvio širdyje didelį sielvartą ir liūdesį.

Lietuva paminėjo drąsuolių lakūnų Stepono Dariaus ir Stasio Girėno šlovingojo skrydžio 70-metį. Tuo skrydžiu jie pasiekė anuo metu antrąjį rezultatą pasaulyje transatlantine trasa pagal skrydimo nuotolį (apie 7000 km), pagal išbūtą laiką ore (37 val. 11 min.). Šis skrydis pasaulinėje aviacijoje buvo minimas kaip vienas tiksliausių. Pirmą kartą "Lituanika" gabeno oro paštą iš Amerikos į Europą.

Legendinį skrydį ištikusi nesėkmė įkvėpė žmones kurti dainas liūdnomis gaidomis. Jos plačiai buvo dainuojamos ne tik jaunoje laisvoje Lietuvoje, bet ir lenkų okupuotos Dzūkijos tolimiausiuose sodžiuose. Ši nelaimė labai gėlė pavergtos, laisvės troškusio dzūko širdį.

Lietuvos lakūnų-didvyrių Stepono Dariaus ir Stasio Girėno skrydį mena jų vardais pavadintos miestų, miestelių gatvės, jų garbei įrengti muziejai, sukurti paminklai. Vyriškos giminės atstovai didžiuojasi turėdami Dariaus ir Girėno vardus.

Skrydžio per Atlantą 70-čiui paminėti Kauno aeroklubo nariai Viktoras Ramonas ir Gintautas Staniulis laimingai du kartus nugalėjo Atlantą, nuskrisdami lengvu amerikietišku lėktuviuku iš Lietuvos Amerikon ir grįždami iš Amerikos Lietuvon.

Narsių lakūnų atminimą gražiai ir iškilmingai pagerbė visa Lietuva.

Kryžius iš Lietuvos - į Vatikaną

ANTANINA URMANAVIČIENĖ

Alytaus rajono Kaniūkų tiltas ne tik jungia abu Nemuno krantus, bet ir žymi Vilkaviškio bei Kaišiadorių vyskupijų ribas.

Birželio 11-ąją prie šio tilto rinkosi alytiškiai ir Alytaus miesto svečiai, laukdami neeilinio įvykio – susitikimo su Lietuvos maldininkų grupe, nešančia kryžių į ... Vatikaną.

Šio susitikimo koordinatorė Laimutė Žemaitytė aiškino maldininkų ilgos kelionės tikslą – tai taikos ir ramybės visame pasaulyje sklėidimas.

Kryžius sveriantis 60 kg, keliavo per Lietuvą 4 maršrutais. Maldininkai šią šventą garbingą naštą nešė apie tris tūkstančius km. Paskutinis ketvirtasis maršrutas – ilgiausias. Nešėjai tikisi Romą pasiekti tik š.m. spalio 14 d. Neturėtų jiems sutrukdyti Europą krečiantys karščiai.

Prie minėto tilto sulaukę keliauninkų kolonos su linksmai plaikstomomis keturiomis vėliavomis – Šv. Tėvo, trispalve, Taikos ir valančiukų organizacijos. Iš jų kryžių perima Alytaus miesto religinių organizacijų atstovai: Šv. Benedikto vidurinės mokyklos valančiukai su vadove Vale Pisaravičiene, tikybos mokytoja Marija Jackauskiene, Lietuvos Blaivybės sąjūdžio iniciatorius Juozas Kančys, Alytaus apskrities Vyskupo Motiejaus Valančiaus BS valančiukų kolegijos pirmininkė Marija Kančytė, taip pat kiti miesto žmonės bei atvykę į Alytų svečiai. Maldininkų rankose Švč. Mergelės Marijos skulptūrėlės, Rožiniai.

Šventoms giesmėms skambant, nuo tilto minia pasiekia Alytų. Kryžius atnešamas į Šv. Kazimiero šventovę. Parapijos klebonas kun. Darius Vasiliauskas aukoja šv. Mišias, pasako prasmingą pamokslą, laimindamas piligrimus, linki sėkmės ir stiprybės tolimoje kelionėje.

Miesto gyventojai džiaugiasi, kad kryžius, nešamas Vatikanan per Lietuvą, pabuvojo Alytuje – *Saleziečių žinių* žurnalo lietuviškos laidos atgimimo gimtinėje. Koks būtų buvęs laimingas šio žurnalo redaktorius, atgaivintojas a.a. kun. Pranas Gavėnas, Alytaus miesto garbės pilietis, grįžęs nepriklausomon Lietuvon iš tolimosios Brazilijos, atgaivinęs šio reikšmingo, labai reikalingo leidinio redakciją, galėjęs savomis rankomis įteikti *Saleziečių žinias* keliautojams, kad šie perduotų Šv. Tėvui.

Šią kilnią misiją atliko kryžiaus nešėjas nuo Kaniūkų tilto į Alytų, šio žurnalo – *Saleziečių žinios* aktyvus platintojas, buvęs minėto garbingo kun. Prano Gavėno pagalbininkas Alfonsas Vitkauskas. Jis įsitikinęs, kad kryžius bus atneštas į Vatikaną, o *Saleziečių žinios* pateks į Šv. Tėvo rankas.

Lietuvos tautodailininkų sąjungos Alytaus apskr. "Dzyvų" skyriaus pirmininkė Aldona Jankauskienė prašė maldininkus perduoti Šv. Tėvui ir Alytaus miesto atminimo gairelę. (Šis miestas kun. P. Gavėno iniciatyva 1995 m. paaukotas Švč. Mergelės Krikščionių Pagalbos globai).

Alytaus gyventojai tiki, jog maldininkų iš Lietuvos misija padės išprašyti iš Aukščiausiojo mūsų Tėvynei dvasinio atgimimo, o *Saleziečio žinios* ir gairelė iš Alytaus primins Šv. Tėvui, kad šio miesto žmonės myli Tėvynę ir Bažnyčią.

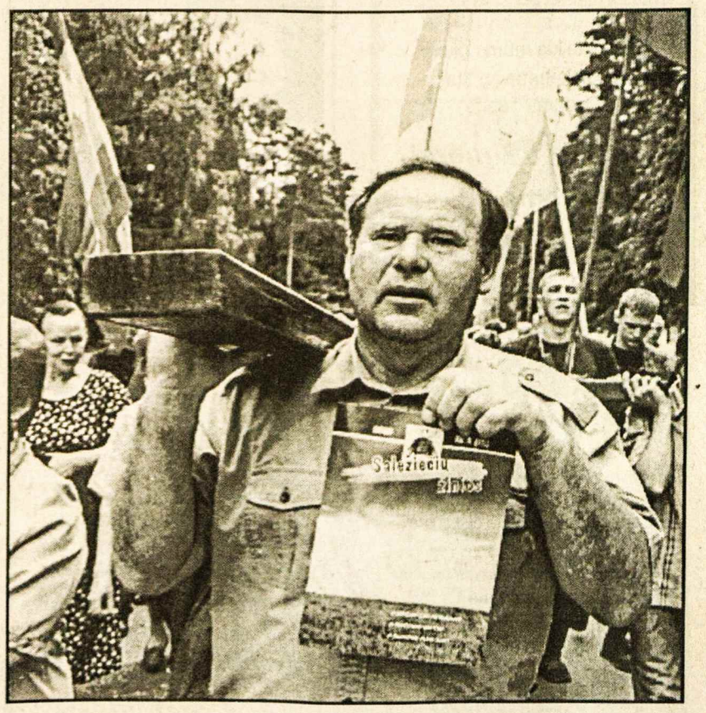

A.a. kunigo Prano Gavėno pagalbininkas Alfonsas Vitkauskas neša kryžių į Alytų nuo Kaniūkų tilto. Jo rankoje *Saleziečių žinios*, skirtos Šv. Tėvui Nuotr. A. Urmanavičienės

ALIAS surengtame Dariaus ir Girėno skrydžio 70-mečio minėjime prie paminklo Marquette Parke Čikagoje kalba naujasis Lietuvos konsulas Arvydas Daunoravičius Nuotr. Ed. Šulaičio

Atlanto drąsuolių sukaktis

Dariaus ir Girėno skrydžio per Atlantą 70-metis

ALDONA ŠMULKŠTIENĖ

Šį Dariaus ir Girėno žygio minėjimą Čikagoje rengė Amerikos lietuvių inžinierių ir architektų sąjungos (ALIAS) Čikagos skyrius.

Beveik savaitę prieš liepos 17 Čikagos lietuviškoje spaudoje ir radijo valandėlėse bei Amerikos lietuvių televizijoje buvo rašoma ir kalbama apie šių didvyrių žygį.

Liepos 12 d. Dariaus ir Girėno žygį pagerbdami, mažu lėktuvu atskridę kauniečiai Viktoras Ramonas ir Gintautas Staniulis padėjo gėlių prie Dariaus ir Girėno paminklo Marquette Parke. Po to jie dalyvavo spaudos konferencijoje "Seklyčioje" ir atsakinėjo į žiniasklaidos atstovų klausimus apie jų skrydį per Atlantą.

Pagrindinis minėjimas įvyko liepos 20 d. Jis prasidėjo Lietuvos vėliavos pakėlimu Švč. M. Marijos gimimo parapijos mokyklos aikštėje. 10.30 v.r. buvo atnašaujamos šv. Mišios. Dalyvavo šauliai, ramovėnai, Amerikos legiono Dariaus ir Girėno bei Don Varno postų nariai ir kt. organizacijos su vėliavomis.

Šv. Mišios buvo pradėtos giesme *Nuliūdo kapais pasipuošus Tėvynė*. Ši ir kitos puikiai atliktos parapijos choro giesmės buvo pritaikytos šios dienos minėjimui. Giedojo sol. Vaclovas Momkus. Chorui vadovavo ir vargonavo Jūratė Grabliauskienė. Kun. Rimvydas Adomavičius savo pamoksle kėlė mintį, kad visi lietuviai turėtų gerbti savo tėvų žemę ir jos tradicijas ir kuo daugiau garsinti lietuvių vardą.

Po pamaldų dalyviai su vėliavomis ir vainiku žygiavo nuo šventovės Lithuanian Plaza ir California gatvėmis paminklo link. Eisena nebuvo labai didelė, nors šventovė buvo pilna.

Iškilmei prie paminklo vadovavo ALIAS Čikagos skyriaus narė Aurelija Dobrovolskienė. JAV ir Lietuvos himnų giedojimui vadovavo solistai Margarita ir Vaclovas Momkai. Darius ir Girėnas buvo pagerbti kariškai – salvėmis ir gėlių vainiku.

Kalbėjo naujasis Lietuvos generalinis konsulas Arvydas Daunoravičius. Vilma Jarulienė perskaitė Dariaus ir Girėno testamentą. Žodį tarė Dariaus ir Girėno karo veteranų posto atstovas. Kalbėjo ir dr. Vida Škėmaitė-Navickienė, Dariaus šeimos atstovė, atvykusi iš Lietuvos.

Iškilmėms prie paminklo pasibaigus, dalis žmonių grįžo į parapijos salę pasižiūrėti filmo apie Darių ir Girėną.

Salėje programą pradėjo ALIAS vicepirm. Rimantas Gurauskas, pasveikinęs susirinkusiuosius ir priminęs, kad renginių ciklas pagerbti Darių ir Girėną prasidėjo prieš savaitę, o šiandieną jis užbaigiamas dokumentiniu filmu apie šiuos didvyrius. Šis dokumentinis filmas buvo paruoštas 1983 m. okupuotoje Lietuvoje. Jį sukūrė dokumentinių filmų specialistas R. Verba.

Po filmo žmonės skirstėsi susikaupę, vieni prisimindami 1933 m. liepos 17 d. jų pačių išgyventus, kiti – jau Čikagoje seniau rengtus iškilmingus minėjimus.

• Nesiskundžiau ir nedejavau dėl savo likimo, tačiau kartą, kai buvau basas ir neturėjau lėšų batams pirkti, pradėjau murmėti. Prislėgtas nuėjau į didelę mečetę Kufoje ir ten pamačiau vyrą be kojų. Tuomet dėkojau Dievui už tai, kad turėjau abi kojas, kurioms trūko tiktai apavo. (Madi)

PADĖKA

A†A

SAULIUI MACIJAUSKUI

iškeliavus amžinybėn 2003 m. rugpjūčio 19 d.,

nuoširdžiai dėkojame Prisikėlimo parapijos klebonui kun. A. Simanavičiui, OFM, prel. E. Putrimui, kun. P. Šarpnickui, OFM, ir kun. E. Jurgučiui, OFM, už velionies lankymą namuose ir ligoninėje, atnašautas gedulines Mišias ir maldas prie kapo. Dėkojame muz. D. Viskontienei už vargonavimą ir giedojimą šv. Mišių metu.

Esame dėkingi giminėms, draugams ir pažįstamiems už užprašytas šv. Mišias, aukas, gėles ir pareikštas užuojautas žodžiu bei raštu. Ačiū B. Stanulienei ir B. Prakapienei už paruoštus pietus ir visoms ponioms už skanius pyragus.

Liūdintys: *žmona Julija, sūnus Edvardas, duktė Janė*

LAISVOJE TĖVYNĖJE

SĄJŪDŽIO SUVAŽIAVIMAS

Šių metų gegužės mėnesį įvyko Lietuvos sąjūdžio VIII-sis suvažiavimas, kuris paskelbė rezoliuciją, skatinančią telkti visuomenės ir nevyriausybinių organizacijų bei piliečių pastangas "naujai moralinio atgimimo, krikščioniškojo bendrumo ir pasipriešinimo pastangai", kurios tikslas – "šviesesnė, geresnė, teisingesnė Lietuva, teisingumo Lietuva". Lietuvos sąjūdis žada atidžiai stebėti rinkimų į seimą vajų, ryžtingai stengtis užkirsti kelią asmenims, pažeidinėjantiems žmogaus teises. Sąjūdžio paskirtis, kaip rašoma programinėse nuostatose, yra aktyviai įtakoti Lietuvos visuomenę ir politines jėgas, siekiant įgyvendinti pagrindinį tikslą – geresnę Lietuvą, rasti bendrą kelią į bendrą gėrį. Tautos pagrindu laikomos stiprios šeimos ir stiprios bendruomenės, besiremiančios į tradicines bei tikėjimo vertybes. Sąjūdis, pats turintis atsinaujinti, rūpinsis ir jaunimo problemomis, ypač narkomanijos, "nes leidę nusikaltėliams žudyti jaunimą mes tuo pačiu leidžiame žudyti ir tautos ateitį".

IŠSPRĘSTA TRANZITO PROBLEMA

ITAR-TAS-ELTA agentūros skelbia, kad Rusijos dūmos komiteto pirmininkas Dmitrijus Rogozino nuomone, Rusijos piliečių kelionių į Karaliaučių ir atgal tranzitu per Lietuvą problema visiškai išspręsta. Norintys vykti ten ir atgal gali pateikę pasą įsigyti bilietus šešiuose miestuose, kuriuose sudaromi tokie traukiniai. Pensininkai ir vaikai gali iš Maskvos ir Sankt Peterburgo nuskristi į Karaliaučių ir atgal tik už 990 rublių.

KIEK MOKYKLOS NELANKO?

Valstiečių laikraštis skelbia, kad Lietuvoje nėra tikslių duomenų, kiek vaikų nelanko mokyklos. 2001 m. gyventojų surašymo duomenimis, tokių 7-16 m. amžiaus vaikų buvo 5,256, arba 1.1% visų šio amžiaus Lietuvos moksleivių. Iš jų – 3,206 (61%) yra mieste, o 2,050 (39%) – kaime. Sugrąžinti vaikus į mokyklas bandoma įvairiomis priemonėmis. Švietimo ir mokslo ministerija (ŠMM) nuo 2001 m. įsteigė 370 socialinių pedagogų vietas, nuo rugsėjo 1 d. jų bus dar 170. Jie dirba su rizikos grupės vaikais, lanko jų šeimas. Socialiai remtinų vaikų nemokamas maitinimas taip pat pritraukia juos į mokyklas. Pernai Lietuvoje buvo maitinama 160,000 (apie 30%) moksleivių. Š.m. rugsėjo-spalio mėnesiais ŠMM įveda nemokamą telefono liniją, kuria piliečiai gali naudotis pranešdami apie mokyklos nelankančius arba retai lankančius vaikus.

AUDRA PALANGOJE

Rugpjūčio 27 d. Palangoje kilo audra, kurioje 25 metrų per sekundę stiprumo vėjas net laužė medžius. Paplūdimį bangos užliejo iki pat kopų. Klaipėdoje sustojo uosto darbai, per Kuršių marias nebeplaukiojo keltai. Kaip praneša Lietuvos rytas, iki pavakarės Jūrų paieškos ir gelbėjimo centras nebuvo sulaukęs pranešimų apie nelaimes.

MAŽINS TELEFONO KAINAS

"Lietuvos telekomas" nuo rugsėjo 1 d. ne "piko" metu vietinių pokalbių kainas mažina iki 3 centų už minutę, tarpmiestinių iki 9 centų už minutę, skelbia *Lietuvos žinios*. Tačiau išliks 14 centų sujungimo mokestis. Ne "piko" laikas darbo dienomis yra nuo 8 v.v. iki 7 v. ryto, o poilsio ir švenčių dienomis – visą parą. Telefono linijos įrengimo mokestis iki metų pabaigos kainuos 1 litą. Kainos mažinimu siekiama susigrąžinti prarastus vartotojus, kurių nuo metų pradžios sumažėjo daugiau kaip 8%. Šių metų pirmojo pusmečio duomenimis, "Lietuvos telekomas" turėjo beveik 860,000 telefono linijų. Tyrimų duomenimis, 72% visų laikinai atsisakiusių pastovaus ryšio vėl pradėtų juo naudotis, jeigu "Lietuvos telekomas" pasiūlytų mažesnį mokestį bei mažesnius pokalbių tarifus.

NUSIŽUDĖ PROKURORAS

Lietuvos rytas praneša, kad rugpjūčio 25 d. darbo kabinete rastas nusišovęs Generalinės prokuratūros pareigūnas 31 metų Tomas Birštonas. Baigęs Vilniaus universiteto Teisės fakultetą, Generalinėje prokuratūroje dirbo nuo 1999 metų. Prokuroras nepaliko priešmirtinio laiško. Jo žmona Inga dirba Vilniaus apygardos prokuratūros technine padėjėja, tėvas Zenonas Birštonas – Vilniaus apygardos teismo baudžiamųjų bylų skyriaus teisėjas. Generalinio prokuroro Antano Klimavičiaus teigimu, problemų darbe T. Birštonas neturėjo, jam nebuvo skirta nuobaudų. Jis kontroliavo Muitinės departamento kriminalinės tarnybos tiriamas bylas.

SULĖTINS VAŽIAVIMO GREITĮ

Nuo rugsėjo 1 d. Lietuvos miestuose leistinas automobilių greitis bus sumažintas nuo 60 iki 50 kilometrų per valandą. Tikimasi, jog sumažintas leistinas greitis, taip pat reikalavimas nuo rugsėjo 1 d. iki balandžio mėnesio važinėti tik įsijungus šviesas, sumažins avarijų skaičių, rašo *Lietuvos rytas*. Pernai 100,000 Lietuvos gyventojų teko 162 avarijos, 19 žuvo, 192 buvo sužeisti. Avarijų nuostoliai Lietuvoje sudaro maždaug 3% bendrojo vidaus produkto. Rizikos laipsnis patekti į autoavariją Lietuvoje yra beveik tris kartus didesnis negu Skandinavijos kraštuose, nors keliai ir taisyklės panašūs. Praėjusių metų liepos mėnesį keliuose žuvo 55 gyventojai, šių metų - 66 žmonės. **RSJ**

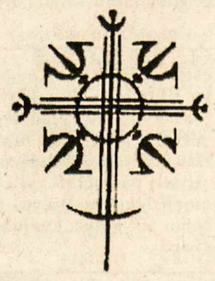

"Dievas teikia mums meilę, kad mylėtume tą, kurį Jis mums duoda"

Lougheed Funeral Home

Žmonės, kurie atjaučia kitus

Sudbury Ontario

RE/MAX FOUR SEASONS REALTY LIMITED

Associate Broker, 67 First Street Collingwood, Ontario L9Y 1A2

Parduodant, perkant ar tik dėl informacijos apie namus, vasarnamius, ūkius, žemes Wasagos, Staynerio ir Collingwoodo apylinkėse kreipkitės į

Angelę Šalvaitytę, B.A.,

pirkimo ir pardavimo atstovę.

Ji mielai jums patarnaus.

Darbo tel. 705-445-8500

Namų tel. 705-429-6428

Elektroninis paštas: angie@angiesalvaitis.com

Tinklavietė: www.homesgeorgianbay.com

PĖDOS SPECIALISTAS

CHIROPODIST ROBERTAS NEKRAŠAS

- KULNŲ SKAUSMAI
- PĖDOS SKAUSMAI
- PIRŠTŲ DEFORMACIJOS
- NAGŲ DEFORMACIJOS IR GRYBELINIAI SUSIRGIMAI
- ĮAUGĘ NAGAI
- VIETINĖ NEJAUTRA IR CHIRURGINIS GYDYMAS
- SENIORŲ PĖDŲ PRIEŽIŪRA

- VAIKŲ EISENOS NESKLANDUMAI
- PLOKŠČIAPĖDYSTĖ IR EISENOS SUTRIKIMAI
- PĖDOS DEFORMACIJŲ TAISYMAS ORTOPEDINIAIS INDĖKLAIS
- PRIIMAME VISUS PLANINIUS DRAUDIMUS
- STERILŪS ĮRANKIAI

LIGONIUS PRIIMAME:

352 WILSON ST. E., ANCASTER, Ont. TEL 905 648-9176

Iš Pasaulio lietuvių bendruomenės XI seimo Lietuvoje 2003 m. liepos 7-11 d. Vilniuje. Susipažinimo vakare susitikę Kanados atstovai Nuotr. J. Urbono

Stanislovas Poniškaitis dėkoja Žvirgždaičių seniūnui Algimantui Bauboniui už aplinkos tvarkymą, o atlikėjams – už montažą

Įamžintas žymaus saleziečio atminimas

Liepos 26-ąją įvyko Lietuvos saleziečių vienuolijos steigėjo kunigo Antano Skelčio įamžinimo gimtajame krašte iškilmės. Ilgai primiršto savo dėdės dvasininko atminimą įamžinti ryžosi jauniausias jo sūnėnas vilkaviškietis Stanislovas Poniškaitis

Saleziečių veikėjas kun. A. Skeltys gimė 1884 m. Griškabūdžio valsčiaus (dab. Žvirgždaičių seniūnija) Žalvėderių kaime. Stambių ūkininkų aštuoniolikametis sūnus Antanas 1902 m. išvyko Italijon. Baigęs saleziečių mokyklą ir teologijos institutą, 1914 m. įšventintas kunigu. Per atostogas lankydavosi Tėvynėje ir Italijon veždavosi jaunuolių, panorusių toliau lavintis pas saleziečius. 1934 m. gįžo į Lietuvą ir Vytėnuose įsteigė pirmąjį saleziečių židinį Lietuvoje. Čia atidarė ir mokyklą su beveik 100 auklėtinių.

Pokario metais bolševikai vienuolyną ir mokyklą panaikino. Jos direktoriui kun. A. Skelčiui teko slapstytis Dzūkijoje. Pagaliau jis tapo altaristu Leipalingyje, kur mirė 1960 m. liepos 28-ąją.

Kasmet paskutinįjį gegužės šeštadienį bendraminčiai renkasi Vytėnuose. Jau trečią kartą liepos mėnesį S. Poniškaitis susitikimus organizuoja in Griškabūdyje ir Žalvėderių kaime. Šiemet į Griškabūdį, kur gimtosios parapijos kapinėse palaidotas kun. A. Skeltys, susirinko būrys jo gerbėjų bei giminių iš Druskininkų, Kauno, Alytaus, Vilkaviškio ir kitų vietovių. Šv. Mišias už garbingo kraštiečio, jo giminių vėles bei geradarius aukojo Panevėžio vyskupas emeritas J. Preikšas ir kunigai V. Vaičiūnas, Z. Gustainis, P. Tavoraitis. Paskui prie itin gražiai papuošto kun. A. Skelčio kapo skambėjo giesmės, nušviesti Velionies nuopelnai.

Garsiosios varpinės, statytos jau mirusio klebono J. Vaičaičio, papėdėje kalbėjo dabartinis klebonas kun. V. Jurčiukonis, priminę kun. Antano slapstymąsi ir jo tėvelių pastogėje. Šakių rajono kultūros skyriaus vedėja A. Kasparevičienė perskaitė rajono tarybos nutarimą miestelio Obelų gatvei suteikti Antano Skelčio vardą. Nukrito uždanga nuo lentelės su nauju pavadinimu. Dalyvių eisena pasiekė Pilviškių-Šakių plentą. Svarbiojoje kryžkelėje nudengtos lentelės

Broliai Antanas (kairėje) ir Stanislovas Poniškaičiai su viešnia Augenija Kasperavičiene prie nudengtos rodyklės

smaigalis nukreiptas kun. A. Skelčio gimtinės link.

Keliolika automobilių nuskubėjo Žalvėderių kaimo kryptimi. Dar dvi rodykles su žodžiais *Kunigo Antano Skelčio gimtinė* nudengė Žvirgždaičių seniūnas A. Baubonis bei alytiškė rašytoja E. Biliūtė-Aleknavičienė.

Prie žalumynais papuošto dailaus koplytstulpio Žvirgždaičių choristės ir vidurinės m-los skaitovės atliko įsimintiną montažą. Liūtinis lietus neleido stiprintis atsivežtais lietuviškais gardėsiais po sodybos liepomis. Tad kukli agapė vyko 150 metų senumo trobos kambaryje. Visi gėrėjosi kitame gale S. Poniškaičio atnaujintu labai turtingu rodiniais kun. A. Skelčiui skirtu muziejumi, kurio pradininkas buvo salezietis kun. Pr. Gavėnas, palaidotas Alytuje.

Atsiliepimų knyga pasipildė daugeliu nuoširdžių įrašų, tarp kurių ir šilti skatinantys vyskupo J. Preikšo žodžiai. Laimingas S. Poniškaitis bičiuliškai dėkojo už apsilankymą. Skirstėmės su viltimi, kad atsikūrę Lietuvos saleziečiai padės rūpintis, siekiant šį vertingą pastatą įrašyti į kultūros paminklų paveldo registrą ir tuo būdu praplėsti patalpą parodai.

Jeronimas Šalčiūnas

SU ŠTURMU

SIUNTINIAI Į LIETUVĄ

LĖKTUVU arba LAIVU

905 • 271 • 8781

PETRAS ŠTURMAS

Paėmimas iš namų pagal susitarimą iš Toronto, Hamiltono, Niagara Falls, Londono, Wasaga Beach apylinkių

Pasaulio lietuvių...

(Atkelta iš 2-ro psl.)

Taipgi daugelis atstovų džiaugėsi naujųjų lietuvių atvykimu, nes sustiprino veiklą. Buvo ir negatyvių pasisakymų tiek iš senųjų ateivių, tiek iš naujųjų, kur pvz. Čikagoje naujųjų ateivių tarpe buvo trys žmogžudystės, o nusikaltėliai pagauti ir sėdi kalėjime.

Nutarimai

Liepos 11, penktadienis. Keturioliktas posėdis. Pranešta, kad gauti sveikinimai iš ambasadorės G. Damušytės, Lietuvių fondo iš JAV, Rygos lietuvių mokyklos. Šiame posėdyje buvo svarstomi rezoliucijų komisijos paruošti seimo nutarimai. Dr. Bronius Makauskas, rezoliucijų komisijos pirmininkas, referuoja ir pristato seimui gautus ir priimtus nutarimus. Jie visi buvo priimti.

Nutarimas dėl PLB fondo susilaukė ilgų diskusijų, kurias iškėlė JAV krašto atstovai – Gečys, Maciūnas ir Narušienė, karštai įrodinėdami, kad fondas savo veikla ir aukų vajais sudaro įspūdį apie buvimą PLB organizacijos dalimi, naudoja valdybos blankus ir vardą, bet nepavaldus PLB valdybai, nes turi atskirą direktorių valdybą, kuri nėra renkama ir PLB nekontroliuojama, turi savo atskirą iždą, kurio PLB kontrolės komisija netikrina, ir visa veikla savarankiška, nors remia visus bendruomenės darbus. Tačiau prisibijoma, kas bus ateityje, kai Fondo pirm. V. Kamantas nebus PLB valdybos pirmininkas ir Fondas gali sustoti rėmęs bendruomenę. Po diskusijų ir visų pasisakymų buvo pateiktas balsavimui nutarimas, kad PLB fondas yra pavaldus PLB valdybai ir jos kontroliuojamas. Prieš balsavimą nebuvo duotas balsas PLB fondo pirm. V. Kamantui pasisakyti. Nutarimas dėl PLB fondo priklausomybės PLB seimui priimtas balsuojant už 51 atstovui, prieš 28, susilaikius 20. Kažkaip po balsavimo tvyrojo nuotaika, ar iš viso reikėjo tokį nutarimą daryti.

Penkioliktajame ir šešioliktajame posėdžiuose buvo išrinkta nauja valdyba, garbės teismas ir kontrolės komisija.

Pabaigoje posėdžio seimo atstovų išreikšta padėka buvusiai PLB valdybai su pirmininku V. Kamantu, išvežusiam keturias kadencijas, audringais ilgais plojimais ir atsistojimu.

Baigiant

Baigę posėdį ėjome nuleisti PLB vėliavos, kuri per keturias dienas plevėsavo prie Lietuvos seimo rūmų. Vėliavą nuleido trys merginos iš skirtingų kraštų, giedant Tautos himną. Vėliava perduodama buvusiam pirmininkui V. Kamantui. Po to ėjom prie prieš trejus metus pasodinto ąžuoliuko Neries pakrantėje, kuris užaugęs dvigubai didesnis. Po trumpos kalbos ąžuoliukas palaistomas, kad ir toliau gražiai augtų. Prie jo pritvirtinta lentelė, pažymint, kad tai PLB X-jo seimo pasodintas 2000 m.

Vakare – seimo atsisveikinimo vakaronė "Crown Plaza Vilnius" viešbutyje kartu su XI Pasaulio lietuvių jaunimo kongreso atidarymu, kuris tęsėsi iki 10 v.v. Atsilankė buvęs prezidentas Valdas Adamkus ir premjeras Algirdas Brazauskas.

PLB XI seimas baigėsi, dabar lieka klausimas, kur bus įsikūrusi PLB valdyba ir ar bus toliau leidžiamas *Pasaulio lietuvio* žurnalas?

Paremkite *Tėviškės žiburius* auka, rėmėjo ar garbės prenumerata, testamentiniu palikimu. Iš anksto dėkingi – *TŽ leidėjai*

LIETUVIAI PASAULYJE

JA Valstybės

Lietuvos karaliaus Mindaugo 750 metų karūnavimo sukaktis birželio 23 d. paminėta Niujorke. Minėjimą surengė Lietuvos generalinis konsulas Niujorke M. Butkus su LB Manhattan apylinkės valdyba, pirmininkaujama L. Šileikytės-Hood. Jį pradėjo Šv. Petro šventovėje gen. konsulas M. Butkus, pasveikinęs visus dalyvius ir pagrindinei kalbai pakvietęs Lietuvos ambasadorių Vašingtone V. Ušacką. Jis kalbėjo apie Lietuvos valstybingumą, kurį pradėjo karalius Mindaugas. Ta proga ambasadorius įteikė dar prezidento V. Adamkaus suteiktą lietuvių išeivijos vyskupui P. Baltakiui, OFM, Lietuvos kariuomenės kūrėjų savanorių medalį, o JAV LB krašto valdybos pirm. A. Gečiui – Gedimino ordino Komandoro kryžių. Meninę programą – koncertą atliko trys jauni muzikai: pianistas G. Alekna, pianistė-kompozitorė R. Šerkšnytė ir dainininkė J. Švedaitė-Walter. Jie pasirodė su pasaulinių ir lietuvių kompozitorių kūriniais sulaukdami nuoširdaus dalyvių įvertinimo.

G. Alekna prieš penkerius metus muzikos studijas pradėjo žymioje Juillard muzikos mokykloje, NY, siekdamas daktaro laipsnio. Jis ne vieną kartą koncertavo lietuviams Niujorko Kultūros židinyje, ir šiaip neatsisako lietuviams patalkinti. Pianistė Šerkšnytė atliko du savo sukurtus kūrinius. Ji pradėjo muzikos mokytis būdama šešerių metų amžiaus. Per visus gimnaziją lankymo metus ėmė fortepijono pamokas. Baigusi gimnaziją studijavo Lietuvos muzikos akademijoje, ir gavo magistro laipsnį. J. Švedaitė-Walter yra kompozitoriaus J. Švedo vaikaitė. Lietuvos muzikos akademijoje gavo bakalauro ir magistro laipsnius. Su Lietuvos kameriniu orkestru koncertavo Lietuvoje ir Europoje. Dabar ji gyvena Connecticut valstijoj ir Walley Music School dėsto dainavimą. Po koncerto priėmimo salėje vyko vaišės ir pabendravimas.

(*Draugas*, 2003 m., 134 nr.)

Ispanija

Lietuvos gyventojai Ispanijoje nesudarą ypatingų saugumo problemų, nes lietuvių nusikalstamumas esąs mažas. Taip teigė Ispanijos policijos vadovas A. Diazas de Mera Gracia-Consuegra liepos 12 d. Lietuvos seimo pirmininkui A. Paulauskui, besilankančiam Ispanijoje. Ispanijos policijos vadovas taipgi informavo Lietuvos seimo pirmininką, kad lietuvių padaryti nusikaltimai sudaro 0.3 nuošimčio bendro nusikalstamumo ir 0.9 nuošimčio užsieniečių nusikalstamumo. Jis taip pat pažymėjo, kad Ispanijoje mažėja nelegaliai dirbančių lietuvių. Pasak jo, šiuo metu Ispanijoje gyvena apie 5,000 lietuvių, ir jų nelegaliai dirba 2,359. Ta proga Lietuvos seimo pirmininkas išreiškė viltį, kad netrukus Ispanija Lietuvoje įsteigs savo ambasadą. Tai esą prisidėtų prie sumažinimo nelegaliai ieškančių darbo Ispanijoje. (BNS)

Vokietija

Štutgarto nedidelė lietuvių bendruomenė per metus surengia 5 bendrus susitikimus. Jie vyksta Stuttgart-Bad Cannstale Kolpingo namuose, priklausančiuose vietos katalikų vyskupijai. Kiekvieną kartą už patalpas paaukojama 10 eurų, pridedant šiek tiek, jei yra vartojami indai. Tuose susirinkimuose po apylinkę išsisklaidę tautiečiai susitinka, susipažįsta bei pabendrauja. Vyksta ir lietuviškos pamaldos jaukioje koplyčioje. Pastaruoju metu lietuvių religiniais reikalais rūpinasi kun. A. Jurevičius, kuris ruošiasi daktaro laipsniui Frankfurto prie Maino universitete. Po Mišių jis kuria nors tema padaro ir pranešimą. Be tokio pranešimo nebūtų galima gauti vietinės vyskupijos finansinės paramos. Ši lietuvių bendruomenė leidžia ir leidinėlį *Lietuvis Baden-Würtemberge*, kuris išsiuntinėjamas apylinkės nariams. Gausiausias tautiečių susibūrimas būna per Kalėdas. Jį dar pagyvina lietuvių studenčių ir čia dirbančių auklių iš Lietuvos atsilankymai. Neseniai buvo pakeltas nario mokestis. Tuo pasitaisė bendruomenės finansiniai reikalai. (*Vokietijos LB valdybos informacijos*, 2003 m., 1 nr.)

Lenkija

Suvalkų miesto įvairių mokyklų moksleiviai š.m. birželio 21 d. viešėjo Kaune. Ekskursija buvo surengta lietuvių kalbos pamokas lankiusiems Suvalkų pagrindinių ir vidurinių mokyklų bei gimnazijų mokiniams. Kartu su jais vyko ir tėvai. Jaunuosius ekskursantus globojo jų mokytojos ir Lenkijos lietuvių draugijos Suvalkų skyriaus pirm. T. Uzdilaitė. Pirmiausia buvo aplankytas IX-tas fortas. Moksleiviai ypač domėjosi jo požemiais. Taipgi apžiūrėta Kauno pilis, aplankyta Vytauto Didžiojo šventovė. Mažiesiems labiausiai patiko zoologijos sodo gyvūnai. Įdomu buvę pasivaikščioti Laisvės alėja. Pavakariu išsiruošta namo.

(*Aušra*, 2003 m., 13 nr.)

Australija

Tėviškės aidų 2003 m. 16 nr. rašoma apie pamaldas Sidnio miesto lietuviams. Pastaruoju metu jos vyksta St. Joachims šventovėje, Lidcombe. Mišias atnašauja kun. Roger Bellemore, SM. Taip žada būti iki Kalėdų. Dėl lietuviškų pamaldų ateityje parapijos komitetas svarstė visas galimybes ir atsidūrė aklavietėje. Pagrindinė neigiama priežastis – dauguma Sidnio lietuvių jiems skirtų pamaldų nelanko, nuolat girdimi balsai, kad reikia lietuvio kunigo. Buvo atsiradusi viltis. Mat į Australiją sugrįžo kun. J. Stankevičius (J. Stankiewicz). Jis anksčiau yra patarnavęs lietuviams. Buvo galvojama, kad jis galės ir vėl patarnauti. Kun. J. Stankevičius mokėsi lietuvių kalbos, buvo nuvykęs į Lietuvą jos pagerinti. Sugrįžęs į Australiją, jis parašė prašymą Sidnio arkivyskupui Pell, kad jį paskirtų lietuvių sielovadai. Iš arkivyskupijos gautas atsakymas, kad Sidnio lietuviams lietuvis kunigas yra nereikalingas. Atsakyme rašoma, kad kun. J. Stankevičiaus laiškas buvo svarstytas Sidnio arkivyskupijos vyskupų ir nutarta jo prašymą atmesti. Esą lietuviai visiškai pakankamai yra įsijungę į australų katalikų religinį gyvenimą. (The Lithuanian Community has achieved this very effectively).

J. Andr.

BPL Import/Export

SIUNTINIAI Į LIETUVĄ

SKAMBINTI

Petras Brasas

(905) 383-1650

Pirmasis lietuvių bankelis Kanadoje, įsikūręs nuosavuose namuose –

"TALKA" LIETUVIŲ KREDITO KOOPERATYVAS

830 Main Street East, Hamilton, Ontario L8M 1L6

Tel. 905 544-7125

Darbo valandos: pirmadieniais, antradieniais ir ketvirtadieniais – nuo 9 v. ryto iki 5 v.p.p., trečiadieniais – nuo 9 v. ryto iki 1 v.p.p., penktadieniais – nuo 9 v. ryto iki 7 valandos vakaro, šeštadieniais – nuo 9 v. ryto iki 12 v. dienos. Liepos ir rugpjūčio mėnesiais šeštadieniais uždaryta.

AKTYVAI PER 45 MILIJONUS DOLERIŲ

MOKAME UŽ:	
kasd. pal. čekių sąsk. iki	0.75%
santaupas	1.00%
kasd. pal. taupymo sąsk.	0.75%
INDĖLIAI:	
90 dienų indėlius	1.55%
180 dienų indėlius	1.55%
1 m. term. indėlius	2.25%
2 m. term. indėlius	2.50%
3 m. term. indėlius	2.75%
4 m. term. indėlius	3.00%
5 m. term. indėlius	3.50%
RRSP ir RRIF (Variable)	1.00%
1 m. ind.	2.25%
2 m. ind.	2.50%
3 m. ind.	2.75%
4 m. ind.	3.00%
5 m. ind.	3.50%

PASKOLAS	
Asmenines nuo	6.50%
nekiln. turto 1 m.	4.55%

- *Nemokami čekių sąskaitų apmokėjimai.*
- *Narių santaupos apdraustos TALKOS atsargos kapitalu 3 mil. dol. ir Kanados valdžios iki $100,000.00 sumos draudimu*

Sekite kasdieninę informaciją apie procentus "Talkoje"

MASTER CARD KREDITO KORTELĖ – INTERAC KORTELĖ

TINKLALAPIS: www.talka.net

Suskaidytos tikrovės mozaika

Naujoji Eglės Juodvalkės poezijos knyga

KAZIMIERAS J. AMBRASAS

Jau nuo pat pirmojo viršelio puslapio naujoji jos poezijos knyga *Veidrodis ir tuštuma/The Mirror and the Void. Eilėraščiai/Poems* (Lietuvos Rašytojų sąjungos leidykla, Vilnius) matyti, kad čia nėra tradicinė Baranausko, Maironio laikų ar kurių nors vėlesniųjų Lietuvos poetų knyga.

Išties ši lietuvių ir anglų kalba parašyta knyga nėra vieno ar kito lietuviško eilėraščio nei anglų, nei lietuvių kalba vertimas į kitą. Tai iš tikrųjų dvikalbės autorės, kaip ji rašo pati apie save antrajame viršelio puslapyje "Esu lietuvė savo pasirinkimu..." knyga tiek dviem kalbomis, tiek ir pačių vaizdų ir įvaizdžių konstrukcija, tiek ir visa rašymo maniera.

Toji lietuviškai-amerikietiška tikrovė 108 puslapiuose sudėliota ir iš Vilniaus skonio, indiškos arbatos pojūčio, kurį poetė patyrė Vilniuje dar lig šiolei esančios užkandinės kamputyje Trakų gatvėje. Jos poetinėje drobėje čia pat įsiaudžia ir šešiajuostis greitkelis, kitapus vandenyno, indėnų pagarba vėlėms, medžiojami buivolai ir vėl toje poetinėje pynėje netrukus atsiranda Dubysa, Akmenė, Mūšos ir Minijos pakrantės, Bartuva ir Šešupės krantai su Varėna, Labanoru, raudonuojančiomis žemuogėmis, rusvomis tetos numegztomis vilnonėmis kojinėmis šaltiems žiemos vakarams. Kiekvienas eilėraštis – nauja samplaika motinos gimtinės vaizdų (pati poetė gimusi Indianoje), senstančios močiutės ryto, Petrapilio bado, Žemaitijos, Šiaulių, Kauno bendrabučio, Gedimino pilies vizijų ir vėlei – Mičigano ežero kopos, Čikaga, balti tolimos ligoninės kambariai. Tikrai ne veltui rašytoja sako: *mano gimtinė tėvų atminties plytos...* Todėl ne veltui eilėraštyje *Birželis* šmėkšteli sunkūs ir graudulingi pirmųjų sovietmečio metų vežimai į Sibirą, kurie kaip kūjis į priekalą skaičiuoja tų laikų beširdžių žmonių darbus:

Žinome
Kas išdavė
Kas suėmė
Kas sąrašus ruošė
Kas arklius kinkė
Kas rinko kas
Vežė kas žudė.

Perskaičius motinai skirtą eilėraštį per naujosios savo knygos sutiktuves Čikagos Lituanistikos instituto studentams ir kitiems lietuviškos visuomenės nariams, Eglė Juodvalkė sakė: *Šio eilėraščio į anglų kalbą išversti negalima...* Iš tikrųjų teoriniu požiūriu dabar bemaž visomis pasaulio kalbomis neišverčiamų dalykų ir tekstų jau nebėra. Tačiau Eglė kartu teisi: jos eilėraštyje *dvejiems metams praėjus ir alyvoms žydint* jau vien tik pirmojoje eilutėje *mama motule mamulyte* ir toliau pasitaikantys sinonimai *mamulėle* (plg. Kitame eilėraštyje *Dalia Dalele Daluže*) ir kiti malonybiniai ir mažybiniai žodžiai, vertėjams būtų sunkus riešutas. Jų su lietuviškomis priesagomis galima dešimtimis pasidaryti. Anglų k. *Mother,Mammy, Mamm* ar pan. Niekados neatspindės to intymaus lietuviško žodžių darybos turtingumo ir tų subtilių, laipsniškai ir gramatiškai raiškiai nusakomo mūsų gimdytojų ir vaikų tarpusavio santykio.

Kai kurie Eglės Juodvalkės eilėraščiai (sakysime, *ūkauja pelėda gūdžiai ūbauja*) kartais primena jau ne dainą, ne eilėraštį, o greičiau rypaujančią, gedinčią ir ašaromis laistomą Rytų Lietuvos raudą, arba, dar kitaip tariant, lementavimą, kurio sūduviai ir žemaičiai jau nebepažįsta... Lyriškai nupasakota Vėlinių diena *(vienuolikto mėnesio antrąją dieną)* nejučiomis įsipina į visą geneologinį poetės medį, kurio po šakelę pabarstyta ne viename eilėraštyje.

Įdomioje, gale knygos specialiu diskeliu užbaigtoje dvikalbės poezijos knygoje, išleistoje Lietuvoje, paminėtos išleistos trys jos knygos: *Jei tu paliesi mane, Pas ką žiedas žydi, Cukraus kalnas arba Lietuvės cukrininkės nuotykiai Amerikoje ir kitose šalyse.* Tas dvipusės – lietuviškosios ir amerikietiškos – tikrovės veidrodis atsispindi per visą knygą. Ją galima būtų iš daugelio pusių vertinti, nes lietuvių literatūrologijoje, kritikoje maža arba visai neturime dvikalbių poetų analizės. Šioje knygoje – tai per vienos autorės prizmę dvejopomis išraiškos priemonėmis sukurtieji vaizdai ir potėpiai – dėkingas būsimųjų ne tik literatūrologinės, kritinės, bet ir kalbinių studijų analizės objektas. Tuo labiau šioje knygoje, kurios pabaigoje pridėtas diskelis, kuris dar labiau praplečia tokio žanro ir apimties knygos galimybes, autorės raiškiu balsu dar labiau paryškinamas jos turinys gerokai padidina jos etinę, estetinę ir tarptautinę vertę, nes ji prieinama ne tik lietuviui, bet ir kitakalbiam skaitytojui bei klausytojui.

Ši knyga, kaip ir jos autorė, dalyvavo tarptautinėje knygų mugėje Vokietijoje. Ji – mūsų tautiečių likimų atspindys, lietuviškojo intelekto, išbarstyto po pasaulį veidrodis.

Atsiųsta paminėti

Viktoras Petkus, VILNIAUS VYSKUPAI LIETUVOS ISTORIJOJE. Redaktorė – Raminta Laukaitienė. Petro Kondroto pratarmė *Katalikų vyskupas* užima 136 puslapius. Tai plataus masto studija, užimanti 979 puslapius, pateikianti biografijas 130 vyskupų. Išleido ir spausdino P. Kalibato I Į "Petro ofsetas" (Žalgirio g. 90, LT – 2005 Vilnius). Veikalo pradžioje vienas puslapis *In memoriam* skirtas pagerbti mirusiems: a.a. kan. V. Zakarauskui ir Bobelių artimiesiems. Parašai po tekstu: dr. Kazys J. Bobelis, dipl. inž. Jurgis A. Bobelis. Vilnius, 2002 m., 979 psl.

LITUANISTICA, 2003, nr. 1(53) ir nr. 2(54). Redakcinės kolegijos pirmininkas – Vytautas Merkys; pagrindinė redaktorė – A. Gapsevičienė. Lietuvos mokslų akademijos leidykla (Gedimino pr. 3, Vilnius 2600). Išeina keturi numeriai per metus.

Ant Dievo rankų

Ant Dievo rankų mūsų žemė
laikos,
čia auga medžiai, javai vilnija,
stiebiasi žolė,
Pasaulį pasitinka kūdikėlis,
krykščia, rauda vaikas,
per plačią žemę žengia žmogaus
giminė.

Ant švelnių rankų supasi platus
pasaulis,
iš lizdo plazda pilkas, mažas
vyturėlis,
Nuo šitų rankų kylame į šviesią
saulę,
ar šliaužiojam kaip tamsūs ir
pilki šešėliai.

Nuo šilto žvilgsnio skleidžiasi
gėlė ir auga gėris,
Švelnūs žodžiai moko, pataria ir
guodžia,
Esi Vilties, paguodos, meilės
trykštantis šaltinis,
Tavo galia šviesiais žaibais
padangę skrodžia.

Ant Dievo rankų mūs likimai
vaikšto,
Gyvenimo darna, darbai, gili
prasmė.
Mes rašome Aukščiausiam
sąžinės ilgiausius laiškus,
Nuo užgimimo iki pat duobės.

Vida Vosylienė,
LKRS narė

Paveikslas Vilniaus katedros aikštės pakraštyje matosi iš tolo — Nuotr. I. Ross

Paskutiniai taškai naujai knygai

Kunigo Klemenso Gutausko veiklos pėdsakais

ALFREDAS GUŠČIUS

Tiek Lietuvos, tiek išeivijos spaudos puslapiuose dar netilsta dėmesys istorikės dr. Aldonos Vasiliauskienės knygai apie prof. Praną Dovydaitį *Akmenuotas patrioto kelias*, o mokslininkė jau suspėjo parengti naują monografiją. Dievo apdovanota retu darbštumu dr. A. Vasiliauskienė – vienuolikos knygų, dviejų bibliografijų autorė, vienos knygos sudarytoja istorikė, *Pirmojo Lietuvos Statuto* viena parengėjų ir bendraautorių, išspausdinusi per 50 straipsnių moksliniuose žurnaluose. Jos mokslo populiarinimo straipsniai periodinėje spaudoje senokai peršoko pusę tūkstančio.

Naujoji knyga – tai eilinė knyga iš serijos apie žymiuosius Lietuvos dvasininkus, Lietuvių katalikų mokslo akademijos veikėjus, katalikiškosios pakraipos mokslininkus. Tai turėtų būti ir neeilinė knyga, kadangi jos objektas – ryški asmenybė, palikusi gilius pėdsakus katalikų lietuvių veikloje bei mūsų tautos kultūros pavelde. Kalba eina apie uolųjį bažnyčios ir žmonių tarną, kunigą Klemensą Gutauską (1915.XI.28-2002.VIII.19).

Gerokai prieš mirtį savo laiškus, eilėraščius, o vėliau ir pamokslus jis įteikė istorikei A. Vasiliauskienei, su kuria buvo gerai pažįstamas, dalyvavęs ne viename Kupiškyje kartu organizuotame renginyje. Per kunigo mirties "keturnėdelio" paminėjimą Kupiškio meras Leonas Apšega pažadėjo mokslininkei padėti išleisti knygą apie daug metų šiame mieste klebonavusį, Garbės piliečio vardą pelniusį Klemensą Gutauską, kurį ir pats gerai pažinojo, o sovietmetyje jo asmenybėje pajuto ir sau moralinę atramą.

Mokslininkė rado gausią dokumentinę-archyvinę medžiagą, liudijančią apie gilius veiklos pėdsakus visur, kur tik šis iškilus dvasininkas darbavosi. Taip pat atsirado dešimtys žmonių, panorusių gyvu žodžiu paliudyti apie šviesią kunigo Klemenso Gutausko asmenybę. Tad istorikė karts nuo karto vyksta į mokslinę "ekspediciją" ir, galima sakyti, apkeliauja beveik visą Aukštaitiją (kur yra dirbęs kunigas, arba kur dabar gyvena jį pažinojusieji).

Titonys. Prie šios klėtelės mėgdavo sėdėti kun. Klemensas Gutauskas, iš Linkuvos atėjęs susitikti su rašytoju J. Paukšteliu. Iš kairės: dr. Aldona Vasiliauskienė, klierikas Justinas Jasėnas, mokytoja žinovė Lionė Lapinskienė, mokytoja Emilija Špėraitė-Selezniovienė, diakonas Andrius Šukys, žurnalistas Alfredas Guščius

Liepos 24 dieną jos "ekspedicija" aprėpė šiaurinės Aukštaitijos dalį. Džiugina žmonių šilti prisiminimai, pagarba dvasininkui. Vytautė Vasiliauskaitė-Kulevičienė (Panevėžio r. Naujamiestis), Felicija Briškienė, Felicija Lingytė, Stasė Lovčikaitė, Felicija Čekauskienė (Linkuva), Emilija Špėraitė-Selezniovienė (Titonys), kupiškėnai Aldona ir Kazys Pranskūnai ("ekspedicijos" metu surasti Panemunėlyje) ne tik daug pasakojo, bet ir traukė iš lentynų albumus, rodė nuotraukas, kai kurias prašė įdėti į knygą.

Kupiškyje ilgiau apsistojo pas seseris Daukaites: Emiliją ir Genutę (s. Regina, CSC). Aplankė buvusią Klemenso Gutausko šeimininkę Marytę Moncevičiūtę. Prie kunigo kapo sukalbėta malda, įsiamžinta nuotraukose.

Klemenso Gutausko kurso draugas Vladas Kremenskas (Panemunėlis), su juo Kupiškyje dirbęs dabartinis Raguvos klebonas, kan. Kazimieras Baronas, bendraamžis kun. Anicetas Kisielius (Rozalimas), jį gerai pažinojęs kunigas Pranciškus Tamulionis (Pajstrys) tiesiog be plunksnos "rašė" įspūdingus būsimos knygos apie šį dvasininką puslapius.

Susitikimuose su pasauliečiais ir dvasininkais dalyvavę diakonas Andrius Šukys, klierikas Justinas Jasėnas girdėjo susižavėjimo Klemensu Gutausku kupinus balsus, regėjo netgi susijaudinimo ašaras kai kurių jų akyse. Patirti įspūdžiai tikriausiai padės jiedviem papildyti idealaus kunigo paveikslą ir patiems siekti dvasinio gyvenimo aukštumų. Kelionės metu taip pat buvo lankomasi šventovėse, susipažįstma su jų istorija, meldžiamasi.

Iš tiesų, tie susitikimai tapo gražia dvasine švente ir mokytojai-ekspertei, doktorantei Lionei Lapinskienei, ir šių eilučių autoriui. Susitikimuose pokalbių temų ratas išsiplėsdavo, apimdavo ir kitas žymias lietuvių tautos asmenybes. Kai džiaugiamės ryškia asmenybe, turime omenyje ir tą dirvą, kurioje ji subrendo ir išaugo. Gyvenimas ties vienu žmogumi nesustoja, todėl dvasinę dirvą reikia nuolat purenti, kultyvuoti, kad ji ateity džiugintų mūsų istoriją naujais skambiais vardais. Todėl didžiai prasminga mokslininkės Aldonos Vasiliauskienės veikla, nukreipta šita linkme.

Prie mons. Klemenso Gutausko kapo Kupiškio šventoriuje – Emilija Daukaitė — Nuotr. A. Vasiliauskienės

Išeivija ir Lietuvių katalikų mokslo akademija

Informacija LKMA nariams išeivijoje

Pagal Lietuvių katalikų mokslo akademijos 1999 metais priimtų įstatų §13: "Į Akademijos narius priimami visų mokslo sričių mokslininkai katalikai, Lietuvos piliečiai ir kiti mokslininkai, nuolat gyvenantys Lietuvoje, turintys mokslinius laipsnius". Terminas "mokslinis laipsnis" apibrėžiamas kaip turėjimas Vakaruose nežinomo habilituoto daktarato, daktarato ir licenciato. Įstatuose įvestas naujas terminas "nariai pagalbininkai", kurie neturi balsavimo teisės ir negali kandidatuoti į centro valdybą.

Nors su LKMA palaikau glaudžius ryšius nuo 1960 metų, bet apie šiuos naujus įstatus sužinojau tik šį pavasarį. Negaudamas atatinkamo paaiškinimo iš LKMA centro valdybos kaip šie išeiviją diskriminuojantys įstatai buvo priimti, pagrindinai išstudijavau 1936 ir 1962 metais priimtus įstatus. Pagal 1936 metų įstatų §59: "Draugijos įstatus pakeisti siūlo draugijos valdyba, o juos keičia visuotinis susirinkimas". Pagal 1962 metų įstatų §35 keitimas įstatų yra **korespondencinių** Akademijos susirinkimų galioje ir tam yra reikalinga ⅔ balsų dauguma. Mano žiniomis, tai nebuvo padaryta. Todėl teisiškai 1999 metų įstatai yra **negaliojantys**.

1962 metų įstatų §50 sakoma: "Akademijos veikimas apima visus kraštus, kur gyvena lietuviai". Dabartiniai įstatai iš LKMA pašalina visus išeivijos lietuvius, kurie LKMA veiklą rėmė tiek darbais, tiek finansais. Kaip buvęs LKMA centro valdybos iždininkas žinau, kokia stambi suma yra Vatikano banke ir kiek vien palūkanomis už ją gauna dabartinė **nelegali** LKMA

Atstiktinai sužinojau, kad 2000 metais buvo išrinkta LKMA centro valdyba Amerikoje, kuri perėmė ten esantį LKMA turtą. Nepaisant pakartotinių užklausimų, nepasisekė sužinoti, kas šią valdybą rinko ir kokia šios taip pat nelegalios LKMA veikla.

Norintys gauti minėtų įstatų kopijas bei papildomą informaciją, prašomi rašyti elektroniniu paštu ajalexis@yahoo.com arba per *Tėviškės žiburius.*

Ambasadorius **Algirdas Žemaitis,**
Roma-Vilnius

KULTŪRINĖJE VEIKLOJE

Rašytojo Augustino Griciaus vardo premiją šiais metais įsteigė Šiaulių rajono Kultūros taryba. Premija bus kasmet įteikiama įvairiose Šiaulių rajono vietovėse geriausiam metų debiutantui už pirmąją prozos knygą. Pirmoji premija bus įteikta šių metų rudenį A. Griciaus gimtinėje – Šiupyliuose, Gruzdžių seniūnijoje. Prozininkas, dramaturgas, vertėjas ir žurnalistas Augustinas Gricius (1899-1972) nepriklausomybės metais reiškėsi kaip humoristas-feljetonistas, tačiau kaip vienas geriausių lietuvių humoristų atsiskleidė savo paskutiniuose dramaturgijos darbuose. Iš jo išleisdintų knygų paminėtinos: feljetonų rinkiniai *Pamokslai idėjos broliams* (1928), *Vyrai nesijuokit* (1929), *Žvilgsnis į gyvenimą pro mirties kilpą* (1930), *Laiko dvasia* (1946), drama *Karšta vasara* (1955).

Lietuvos seimas 2004-sius metus paskelbė *Kalbos ir knygos metais*, minint lietuviškos spaudos lotyniškais rašmenimis atgavimo 100 metų sukaktį. Seimūnai priėmė tokį sprendimą įvertindami lietuviškos spaudos lotyniškais rašmenimis atgavimo reikšmę tautos atgimimui, lietuvių visuomeninės minties plėtojimui ir brandai, valstybingumo atkūrimui ir kultūros pažangai. Sudaryta minėjimo komisija, kuriai pirmininkauja seimo pirmininkas Artūras Paulauskas. Į ją įeina kalbininkai, knygotyrininkai, istorikai, kultūrologai, žurnalistai, politikai. Tikimasi, kad ši svarbi sukaktis bus paminėta ne tik valstybiniu, bet ir tarptautiniu mastu, pasiūlius įtraukti ją į UNESCO renginių programą. Specialus interneto tinklalapis (*www.spauda.lt*) jau dabar pateikia seimo priimtą ir patvirtintą minėjimo programą.

Barboros Radvilaitės (1520-1551) atminimui ir Mindaugo karūnavimo 750 m. jubiliejui paminėti, istoriko Gedimino Ilgūno suorganizuota lietuvių dviratininkų grupė keliavo 826 km istoriniu keliu nuo Krokuvos iki Vilniaus, kuriuo karalius Žygimantas Augustas lydėjo karalienės Barboros karstą prieš 452 metus. Lietuvos istorijoje Barbora Radvilaitė užima ypatingą vietą, ta proga pabrėžė G. Ilgūnas. Tai moters, kuri tapo karaliene iš meilės, ko to meto karalių santykiuose neįvykdavo. Ji su būsimuoju Lenkijos karaliumi ir DLK Žygimantu Augustu susituokė slapta 1547 m. Jungtuvėms nepritarė jo tėvai, karalius Žygimantas Senasis ir karalienė Bona, ir Lenkijos feodalai, bijodami Radvilų įsigalėjimo. Karalienė Barbora vainikuota 1550 m., bet jau kitų metų gegužės 25 d. po sunkios ligos mirė.

Žygimantas Augustas, pildydamas Barboros norą būti palaidotai Lietuvoje, 1551 m. gegužės 27 dieną karstą su jos palaikais iš Krokuvos Vavelio pilies išlydėjo į Vilnių. Didžiulėje procesijoje buvo daugybė didikų ir dvariškių, apie 400 arklių. Žygimantas Augustas žmonos karstą lydėjo raitas, o per miestelius ir kaimus – pėsčiomis. Karstas pasiekė Vilnių birželio 22 dieną ir buvo su karališkomis iškilmėmis palaidotas Katedros rūsio kriptoje.

Ariogalos miestas iškilmingai paminėjo savo 750 metų jubiliejų: pradėjo Mišiomis Ariogalos šventovėje, parke pašventintu paminkliniu akmeniu, vaikų piešinių konkursu. Vakare eisena nuo Ariogalos seniūnijos vedė į Dubysos slėnį, kur buvo pakelta vėliava, dalyvius sveikino politikai, seimūnai, miesto vadovai. Koncertavo saviveiklininkai, kaimo kapela "Vilainiai", varžėsi sportininkai. Šventė baigta laužu ir diskoteka.

Pirmą kartą miesto vardas buvo paminėtas raštuose 1253 m., kai Mindaugas po krikšto naujai steigiamai Lietuvos vyskupijai užrašė pusę Ariogalos bei kitų Žemaitijos miestelių žemių. 1257 m. Ariogala atiteko Livonijos vyskupui. Istorija mini, kad 1248-1379 m. Ariogalą kryžiuočiai puolė 30 kartų. DLK Vytauto laikais Ariogala buvo Lietuvos didžiosios kunigaikštystės dvaras, XVI š. – seniūnija. 1640 m. karalius Vladislovas IV suteikė miesto teises, leido rengti turgus, suteikė prekybinių lengvatų. 1792 m. Ariogala gavo Magdeburgo teises, antspaudą ir herbą. Jau 1560 m. mieste veikė mokykla, 1416 m. pastatyta pirmoji (medinė, kuri vėliau sudegė) šventovė. Iš Ariogalos kilę veikėjai: selekcijos pradininkas Lietuvoje, agronomas Dionizas Rudzinskas, diplomatas, rašytojas Jurgis Savickis, filosofas Stasys Šalkauskis.

Vytautas Montvila, kompozitorius, Lietuvos kompozitorių sąjungos narys, staiga mirė liepos 13 dieną. Palaidotas Vilniaus Antakalnio kapinėse. V. Montvila gimė 1935 metais. 1959 m. baigė Lietuvos muzikos akademijos fagoto, o 1964 m. kompozicijos specialybes; buvo kompozitoriaus prof. Juliaus Juzeliūno mokinys. V. Montvila sukūrė nemažai ryškių muzikos kūrinių. 1969 m. vyrų choras "Varpas" tarptautiniame chorų konkurse Italijoje, atlikęs jo kūrinį *Sodauto*, laimėjo pirmąją premiją ir aukso medalį. Jo *Gotiškoji poema* buvo populiari Lietuvoje ir užsienyje. Iš kitų kūrinių paminėtini *Atgimimo simfonija*, *Trikampiai*. V. Montvila, pasak muzikologų, buvo vienas iš moderniosios lietuvių muzikos pradininkų.

Lietuvos muzikų rėmimo fondo įsteigti Stasio Vainiūno vardo namai Vilniuje šiemet mini savo penkmetį. Ta proga buvo atidaryta namams dovanotų dailės kūrinių paroda ir surengtas koncertas, kuriame dalyvavo kompozitoriaus, pianisto ir pedagogo dukra pianistė Birutė Vainiūnaitė, solistė Natalija Katilienė, fleitininkė Viktorija Zabrodaitė ir kt. Pasak S. Vainiūno namų direktorės Bernadetos Markevičienės, per penkerius veiklos metus šie memorialiniai namai šalia Operos ir baleto teatro tapo tikru muzikinio ir bendrai kultūrinio švietimo židiniu, įvairių kartų menininkų kūrybinio bendradarbiavimo vieta, jaunųjų muzikantų koncertiniu centru. Per metus šioje patalpoje įvyksta per 80 įvairių renginių, dažni jų svečiai – garsūs kultūros ir meno žmonės, politikai, lietuviai iš įvairių pasaulio valstybių, moksleivijos ir studentijos atstovai.

G.K.

(ELTOS, *Lietuvos ryto,* BNS, *7 meno dienos,* LGTIC informacija)

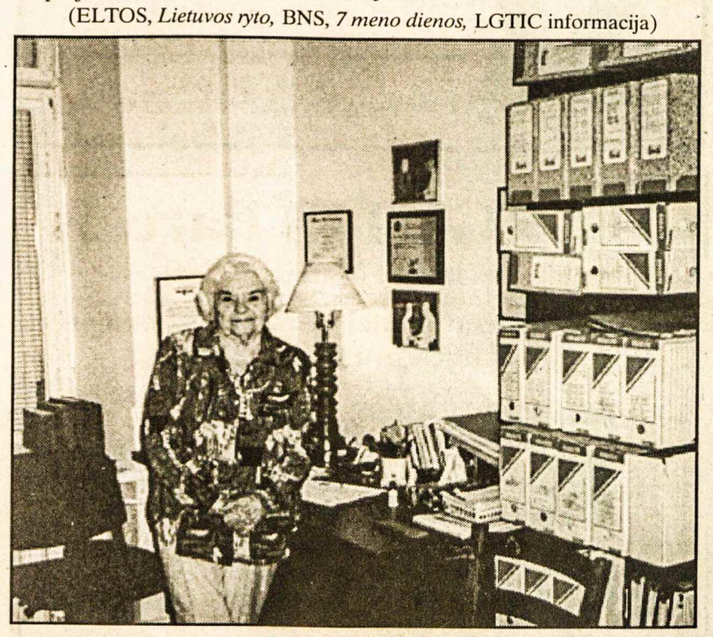

Jadvyga Damušienė savo vyro a.a. A. Damušio kabinete prie jo paruoštos archyvinės medžiagos, kuri bus perduota VD universitetui Kaune Išeivijos archyvui. Velionis taip pat įsteigė "Dainavos" stovyklavietę, kurioje dar ir dabar vyksta įvairūs susibūrimai — Ntr. R. Ražauskienės

PRISIKĖLIMO KREDITO KOOPERATYVAS

3 Resurrection Rd., Toronto, ON M9A 5G1
Telefonai: 416 532-3400 ir 532-3414
FAX: 416 532-4816
Anapilyje tel.: 905 566-0006 Fax: 905 566-1554

KASOS VALANDOS: pirmadieniais, antradieniais ir trečiadieniais nuo 9 v.r. iki 3.30 v.p.p.; ketvirtadieniais ir penktadieniais nuo 9 v.r. iki 8 v.v.; šeštadieniais nuo 9 v.r. iki 1 v.p.p.; sekmadieniais nuo 8.30 v.r. iki 12.45 v.p.p.
ANAPILYJE: sekmadieniais nuo 9 v.r. iki 12.30 v.p.p.; antradieniais nuo 9 v.r. iki 3.30 v.p.p.; ketvirtadieniais ir penktadieniais nuo 1 v.p.p. iki 8 v.v.

AKTYVAI per 62 milijonus dolerių

MOKA UŽ:

90-179 d. term. ind.	1.25%
180-364 d. term.ind.	1.55%
1 metų term. indėlius	2.00%
2 metų term. indėlius	2.35%
3 metų term. indėlius	2.50%
4 metų term. indėlius	2.60%
5 metų term. indėlius	2.80%
1 metų GIC-mėn.palūk.	1.60%
1 metų GIC-met. palūk.	2.15%
2 metų GIC-met. palūk.	2.50%
3 metų GIC-met. palūk.	2.70%
4 metų GIC-met. palūk.	2.80%
5 metų GIC-met. palūk.	3.05%
RRSP, RRIF ir OHOSP "Variable"	1.00%
RRSP ir RRIF-1 m.term.ind.	2.40%
RRSP ir RRIF-2 m.term.ind.	2.75%
RRSP ir RRIF-3 m.term.ind.	2.85%
RRSP ir RRIF-4 m.term.ind.	3.05%
RRSP ir RRIF-5 m.term.ind.	3.30%
Taupomąją sąskaitą iki	1.00%
Kasd. pal. taupymo sąsk.	1.00%
Kasd. pal. čekių sąsk. iki.	1.00%
Amerikos dol. kasd. pal. taupymo sąsk.	0.40%

IMA UŽ:

Asmenines paskolas nuo	5.75%
Sutarties paskolas nuo	5.75%
Nekiln. turto paskolas:	
Su nekeičiamu nuošimčiu	
1 metų	3.95%
2 metų	4.00%
3 metų	4.85%
4 metų	5.10%
5 metų	5.20%
Su keičiamu nuošimčiu 1, 2, 3 metų	4.75%

Duodame CMHC apdraustas nekilnojamo turto paskolas

Duodame komercines nekilnojamo turto paskolas

Duodame asmenines paskolas iki $100,000 ir nekilnojamo turto paskolas iki 95% į kainoto turto vertės. Parduodame pinigines perlaidas (money orders) ir kelionių čekius (travellers cheques) JAV, Kan. ir EURO valiuta. Dauguma patarnavimų teikiami nemokamai: spausdiname asmeninius ir biznio čekius, apmokame į vairias sąskaitas.

Kiti patarnavimai *"INTERAC-PLUS" kortelė*

Mūsų tikslas – ne pelnas, bet sąžiningas patarnavimas

APLANKYKITE MŪSŲ TINKLAPĮ : www.rpcul.com

RUBY REAL ESTATE LTD.
REAL ESTATE BROKER
27John Street, Toronto

MLS
JUMS TIK KAINUOS 3½% IŠ VISO +GST
Victor Rudinskas, Broker
Tel.: 416 249-7829

HOMELIFE
HomeLife Realty Plus Ltd.
2261 Bloor Str. W.
Toronto, Ont. M6S 1N8

NIJOLĖ B. BATES
Tel. (416) 763-5161
Fax: 416 763-5097
Prašau kreiptis visais namų pirkimo-pardavimo reikalais. Patarnauju lietuvių visuomenei 16 metų

BLOOR-HIGH PARK 2 mieg. Condo.
RATHBURN-... IS 2 mieg. su (solarium) ...3 kv pėdų condo, kampi... geras vakarų ir pietų vaizdas. Prašo $209,000.
PARDUOTA

SKAMBINTI
TEODORUI STANULIUI, B.A.
Associate Broker
416-879-4937
RE/MAX WEST REALTY Inc. Tel. 416 769-1616; namų 416 231-4937

DR. STASYS DUBICKAS
DANTŲ GYDYTOJAS
398 Guelph Line, Burlington
(tarp QEW ir Lakeshore Rd.)
Privati AUTO-AIKŠTĖ ("parking")
(905) 333-5553
TAIP PAT PRIIMA PACIENTUS TORONTE – 2373 BLOOR ST.W.

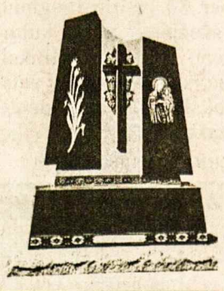

ROCK OF EUROPE INC.
GRANITO PAMINKLAI, BRONZOS LENTOS
AUKŠTOS KOKYBĖS DARBAS
GERIAUSIOS RŪŠIES GRANITAS
PROFESIONALUS PATARNAVIMAS
RAŠTIŠKA GARANTIJA
(416) 232-1250
83 SIX POINT ROAD
(Į PIETUS NUO BLOOR, NETOLI ISLINGTON)
TORONTO, ON M8Z 2X3

MARGUTIS Parcels
4134 Dundas St. West, Toronto, ON. M8X 1X3 Fax: (416) 233-3042
Reguliarūs dvisavaitiniai maršrutai siuntiniams laivu ir lėktuvu tiesiai į Vilnių

Tel: (416)233-4601
$3.00* off for 1 parcel $3.00* off
* coupon is valid only at "Margutis-Pysanka" head office.

Brazilijos lietuvių skaučių ir skautų "Palangos" tuntas su savo vadovais

Nuotrauką atsiuntė A. Rudys

KANADOS ĮVYKIAI

(Atkelta iš 1-mo psl.)

Ministeris pirmininkas J. Chretien pasirašė sutartį su Šiaurės vakarų teritorijoje gyvenančių indėnų Tlicho gentimi. Ši sutartis užtikrina teisę vietiniams gyventojams apsaugoti savo gyvenimo būdą bei papročius, savarankiškai valdytis, naudotis teritorijos žeme ir jos turtais. Federacinė valdžia ir toliau tvarkys sveikatos bei švietimo reikalus. Šioje teritorijoje gyvena apie 3,000 vietinių žmonių, susidedančių iš penkių giminių tarybų ir keturių savivaldybių. Tlicho gyventojai kitais metais gaus 152 mln. dol. ir dalį pajamų iš Mackenzie slėnio eksplotacijos. Ten šiuo metu veikia abi Kanados deimantų kasyklos. Panašaus susitarimo laukia ir kitos keturios Šiaurės vakarų teritorijos.

Kanados policija suėmė 19 Pakistano kilmės žmonių, kaltindama juos imigracijos įstatų pažeidimu. Asmenys 18-33 m. amžiaus, kurių dauguma yra atvykę į Kanadą 1998-2001 metų laikotarpiu kaip moksleiviai gyvena su pakeistais ir suklastotais dokumentais, neturi darbo, bet kai kurie turi susikrovę dideles sumas bankuose. Policija nustatė, kad tokių mokyklų, kurias "lankė" suimtieji, visai nėra. Apie 50 suimtųjų giminių protestavo prie ministerio pirmininko įstaigos. Protestuotojai nesusilaukė publikos pritarimo.

Albertos provincijoje į aptramdytų gaisrų vietoves grįžo apie 1200 evakuotų asmenų. Kai kurie rado tik savo namų pelenus. Beveik visi gaisrai jau yra kontroliuojami. Gaisrus gesinti sunkina Vakarų ir Prerijų provincijose besitęsianti sausra. **A.V.**

•

Kad automobilių nepavogtų, turės būti privalomai įtaisyti saugumo įrengimai. Tuos įrengimus nuo 2005 m. rugsėjo m. 1 d. privalės turėti visi nauji automobiliai ir sunkvežimiai. Tos saugumo įrangos padės ne tik sumažinti automobilių vagystes, bet ir su vagystėmis susijusius sužeidimus. Mat dažnai pasitaiko, kad policijai vejantis automobilių vagis, jie greitai lėkdami susižeidžia arba net užsimuša. Nuo 1998 m. automobilių vagystės padidėjo 71%.

Katalikų vyskupai pasisako prieš tos pačios lyties vedybas ir nutarė prašyti Kanados aukščiausiąjį teismą sutikimo, kad per valdžios pateikto įstatymo aptarimą būtų leidžiama pareikšti savo nuomonę. Nepritardamas tokioms vedyboms, Vatikanas nutarė kreiptis į politikus ir visuomenę ir juos įtikinti, kad vienos lyties "vedybos" yra beprasmiškos. Politikai vietoje žodžio "vedybos" ieško kito tinkamesnio, nes dabar vedybos suprantamos, kaip tarp moters ir vyro sudaryta santuoka kartu gyventi ir auginti vaikus.

Statistika rodo, kad 2.7 milijonai turinčių Kanados pilietybę yra gimę kituose kraštuose. Nežinia kiek jų turi dvigubą pilietybę, nes ne visi pasisako. Turintieji dvigubą pilietybę, nukeliavę į savo gimtąjį kraštą, dažnai naudoja to krašto pasą, kuris ten turbūt suteikia tam tikrų lengvatų. Tačiau jie nemano, kad gali sau sudaryti sunkumų, nes praranda dalį Kanados teikiamos apsaugos. Tarptautinės amnestijos pareigūnai įspėja, kad keliaujant su vienu pasu, o vėliau naudojant kitą pasą, gali susidaryti keblumų dėl apsaugos, teikiamos gyvenamojo krašto piliečiams. Taip pat nepatartina keliauti su gimtojo krašto pasu, nes pagal Vienos sutarimo nuostatus gali iškilti diplomatinė problema. Kaip pavyzdys, nurodomas Kanados pilietės žurnalistės Kazemi atvejis. Ji keliavo su Irano pasu, buvo ten suimta, apie ją nebuvo pranešta Kanados ambasadai ir dėl to prarado gyvybę. Reikia nepamiršti, kad kaikurie kraštai nepripažįsta dvigubos pilietybės.

Elektros srovės netekimas Ontario provincijos gyventojams buvo didelė staigmena. Kadangi ir šiaurinę JAV dalį tas palietė, tai Kanados krašto apsaugos ministeris pasakė, kad tai įvykę dėl Pensilvanijoje užsidegusios atominės jėgainės. Vėliau šią žinią jis atšaukė. Elektros srovės praradimas sustabdė dalį viešo susisiekimo, reikėjo sumažinti vandens vartojimą, sugedo nemažai maisto gaminių, pradėjo trūkti benzino, padaugėjo vagysčių, nutrūko ryšys su gydytojais. Valdžios pareigūnai kviečia gyventojus mažiau naudoti elektros srovės. Kodėl taip atsitiko, kad 50 milijonų gyventojų turėjo žvakėmis pasišviesti, negalėjo kavos išsivirti, nueiti maisto nusipirkti, bus turbūt dar ilgai tiriama. **B.St.**

Sportas

Žinios iš Lietuvos

KREPŠINIS: Yra sudaryta Lietuvos krepšinio rinktinė, kuri dalyvaus Europos čempionate Švedijoje: Šarūnas Jasikevičius (193 cm ūgio), Mindaugas Žukauskas (204 cm), Arvydas Macijauskas (192), Saulius Štombergas (204), Ramūnas Šiškauskas (198), Darius Songaila (204), Donatas Slanina (192), Eurelijus Žukauskas (218), Dainius Šalenga (197), Kšyštofas Laurinovičius (210), Virginijus Praškevičius (206), Giedrius Gustas (190).

LENGVOJI ATLETIKA: Paryžiuje (Prancūzija) vykstančiose tarptautinėse lengvosios atletikos pirmenybėse olimpietis Virgilijus Alekna nusviedė diską 69 m 69 cm ir iškovojęs aukso medalį tapo pasaulio čempionu. Sidabro medalis teko vengrui Robert Fazek (69.01 m), bronza - gudui Vasilij Kaptiuch (66.51 m). Kitiems Lietuvos lengvosios atletikos rinktinės dalyviams žymesnių rezultatų pasiekti nepavyko. Lietuvos šiuolaikinės penkiakovės meistras E. Krungolcas Čekijoje vykusiame Europos čempionate iškovojo aukso medalį.

PLAUKIMAS: Prancūzijos Milo mieste vykstančiame Europos plaukimo veteranų čempionate B. Statkevičienė iškovojo aukso medalį plaukdama 200 m kompleksiniu būdu, įveikusi nuotolį per 3 min. 0.06 sek.

ŠAŠKĖS: Slovėnijoje vykusių tarptautinių šaškininkų varžybų "Bovec Open 2003" nugalėtojo titulą iškovojo Vaidas Stasytis, šveicariška sistema per devynis ratus surinkęs 13 taškų iš 18 galimų. Berlyne vykusiose Pasaulinės šaškių federacijos (FMJD) žaidynėse buvo suteikti tarptautiniai vardai šaškių atstovams, rungtyniaujantiems prie 64 langelių lentos. Tarptautinio didmeisterio vardas suteiktas ir Šiaulių "Dubysos" sporto mokyklos auklėtiniui, 2002 metų braziliškų šaškių pasaulio vicečempionui A. Kybartui. **V.P.**

Skautų veikla

• Kanados rajono skautų-čių stovykla "Romuva 2003" įvyko rugpjūčio mėnesio pirmąją savaitę "Romuvos stovyklavietėje. Susirinko iš Toronto "Šatrijos" ir "Rambyno" tuntų, iš Hamiltono "Širvintos-Nemuno" tunto, iš Montrealio "Geležinio Vilko" tunto ir iš Ročesterio "Dainavos" vietininkijos 105 stovyklautojai, vadovai, instruktoriai bei ūkio ir virtuvės darbininkai. Vieną kitą dieną palynojo, bet kitos dienos buvo gražios, ir visi smagiai laiką praleidome.

Iškylavome baidarėmis, matėme saulę, žvaigždes ir mėnulį teleskopu, stebėjome žvaigždynus observatorijoje, rengėme krepšinio ir tinklinio varžybas, sportavome ir išdykavome sporto popietėje, kūrėme įdomius meniškus kūrinius, maudydavomės ežere, drožinėdavome, dainuodavome prie smarkiai degančių laužų, susimastydavome prie lėtai smilkstančių lauželių, virdavome skanius pusryčius, pietus bei vakarienes pastovyklių lauko virtuvėse, kepėme picą bei vištieną ant lauko virtuvių laužų, valgėme "šefo" Ričardo ir šeimininkių gardžiai paruoštą kugelį bei šaltibarščius su bulvėmis, leidomės sraunios upės slenksčiu, jojome arkliais, meškeriojome, šokome ir žaidėme golfą.

Daug ką išmokome – peiliukus naudoti, baidarėmis plaukti, naujų dainelių, ant ugnies virti, laužus pakūrenti, mazgus rišti, klausytis komandų rikiuotėse, kelti ir leisti vėliavas vėliavų aikštėje. Naujas draugystes užmezgėme, su senais draugais bendravome, daugybę specialybių įsigijome, pakėlimus užsidirbome, pagyrimų nusipelnėme ir patyrimo laipsnių programas tęsėme. Per greitai šios stovyklos gražios dienos prabėgo – teko palapines nuleisti ir namo keliauti...

Stovyklai vadovavo "Šatrijos" tunt. ps. Rūta Baltaduonytė-Lemon. Komendanto pareigas ėjo ps. Viktoras Šimkus, kapelionas – ps. kun. Juozapas Žukauskas, OFM. Pastovyklėms vadovavo, instruktavo bei kitus stovyklinius darbus atliko apie 20 vadovų-vių. **Inf.**

OVER A CENTURY OF SERVICE 1874
Turner & Porter
LAIDOTUVIŲ NAMAI
TORONTE
ETOBICOKE
ir
MISSISSAUGOJE

Matininkas
TOMAS A. SENKUS, B.Sc., O.L.S., O.L.I.P.
ONTARIO LAND SURVEYOR
40 Burrows Avenue, Toronto, Ontario M9B 4W7
TEL: (416) 237-1893
FAX: (416) 237-0426
E-mail: tom.senkus@sympatico.ca

LIETUVIŲ KREDITO KOOPERATYVAS
PARAMA

AKTYVAI per 130 milijonų dolerių

MOKAME

1.00%	už 30-89 d. term. indėlius
1.25%	už 90-179 d. term. indėlius
1.55%	už 180-364 d. term. indėlius
2.00%	už 1 m. term. indėlius
2.35%	už 2 m. term. indėlius
2.50%	už 3 m. term. indėlius
2.60%	už 4 m. term. indėlius
2.80%	už 5 m. term. indėlius
1.60%	už 1 m. GIC mėn. palūk.
2.15%	už 1 m. GIC invest. pažym.
2.50%	už 2 m. GIC invest. pažym.
2.70%	už 3 m. GIC invest. pažym.
2.80%	už 4 m. GIC invest. pažym.
3.05%	už 5 m. GIC invest. pažym.
1.00%	už RRSP ind. (var. rate)
2.40%	už RRSP 1 m. term. ind.
2.75%	už RRSP 2 m. term. ind.
2.85%	už RRSP 3 m. term. ind.
3.05%	už RRSP 4 m. term. ind.
3.30%	už RRSP 5 m. term. ind.
1.00%	už OHOSP (variable rate)
0.45%	kasd. palūkanų čekių sąsk.
0.60%	už JAV dolerių 1 metų GIC
0.40%	už JAV dol. kasd. pal. sąsk.

IMAME

už asmenines paskolas nuo	5.75%
už nekilnojamo turto paskolas (mortgages) su	
– nekeičiamu nuošimčiu (fixed rate)	
1 metų	3.95%
2 metų	4.00%
3 metų	4.85%
4 metų	5.10%
5 metų	5.20%
– su keičiamu nuošimčiu	5.00%

DUODAME
- *asmenines paskolas*
- *mortgičius iki 95% įkainoto turto*
- *riboto kredito paskolas (Line of Credit)*
- *komercinius mortgičius*

Nuošimčiai gali pasikeisti savaitės eigoje

NEMOKAMI PATARNAVIMAI
SĄSKAITŲ IŠLAIKYMAS • KREDITO IR DEBITO KORTELĖS
ČEKIAI • PINIGINĖS PERLAIDOS (MONEY ORDERS)
KELIONĖS ČEKIAI (TRAVELER'S CHEQUES)

PASLAUGOS TEIKIAMOS INTERNETU!
GALITE PATIKRINTI SAVO BALANSĄ AR APMOKĖTI SĄSKAITAS
Elektroninis paštas: info@parama.ca

KITOS PASLAUGOS
KELIONIŲ APDRAUDA NARIAMS IR SVEČIAMS IŠ KITŲ KRAŠTŲ
PERSIUNTIMAS PINIGŲ (WIRE TRANSFERS) Į LIETUVĄ IR KITUR

IEŠKOTE DOVANOS?
PARDUODAME LIETUVOS BANKO PROGINES MONETAS

KASOS VALANDOS:
Pirmad., antrad. ir trečiad. nuo 9 v.r. – 3.30 v.p.p.; ketvirtad. ir penktad. nuo 9 v.r. – 8 v.v.
LN skyriuje – penktad. nuo 9 v.r. – 3.30 v.p.p.; šeštad. (liepos ir rugpjūčo mėnesiais uždaryta)
Royal York skyriuje – šeštad. nuo 9 v.r. – 1 v.p.p.
SKYRIAI:
1573 Bloor St.W., Toronto ON M6P 1A6 Telefonas: 416 532-1149
2975 Bloor St.W., Etobicoke ON M8X 1C8 Telefonas: 416 207-9239

APLANKYKITE MŪSŲ TINKLALAPĮ: www.parama.ca

ROYAL LEPAGE

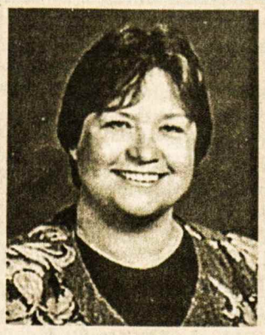

Jei norite pirkti ar parduoti namą, ar gauti informaciją, prašau man paskambinti. Prižadu mielai ir sąžiningai patarnauti
Lina Kuliavienė
2320 Bloor Street West
Toronto, Ontario M6S 1P2
Tel. 416 762-8255 FAX 416 762-8853

Kanados Lietuvių Fondas
Lithuanian Canadian Foundation
1 Resurrection Rd. Toronto ON M9A 5G1 tel. 416-889-5531
KLF kapitalas siekia beveik $3.5 milijono - tai Kanados lietuvių įnašas! Metinis pelnas (viršijantis $150,000) skirstomas lietuvybės išlaikymui Kanadoje (KLB, kultūrinėms bei jaunimo organizacijoms, studentams) ir paramai Lietuvai (tremtinių reikalams, vaikų prieglaudoms, jaunimui).
Prisiminkime Kanados lietuvių fondą testamentuose ir remkime jį savo aukomis
Raštinės darbo valandos pirmadieniais ir trečiadieniais nuo 11 v.r. iki 3 v.p.p.
Išrašome pakvitavimus atleidimui nuo pajamų mokesčių

QUEEN SYRENA TRAVEL - 133 Roncesvalles Ave. Toronto, Ont. M6R 2L2
KELIONĖS Į VISUS KRAŠTUS VISOMIS ORO LINIJOMIS
Į LIETUVĄ – visuomet geriausiomis kainomis!
RUDENS PRAMOGINĖS / MALDININKŲ KELIONĖS:
Į Agawos slėnį (į šiaurę nuo Sault St. Marie) autobusu ir traukiniu rugsėjo 29 – 3 dienos – $399.00
Į Italiją – spalio 14 – 10 dienų – $2,690.00
Vatikanas, Venecija, Sorento, Capri, Neapolis
Toronto įstaigoje esu antradieniais tarp 11 ir 17 val. Atvažiuoti Jums nėra būtina, skambinkite ALGIUI MEDELIUI asmeniškai.
Tel. Toronte 416 531-4800 Bilietus pristatau X-PRESS paštu

MEDELIS CONSULTING 45 Forest Heights Str., WHITBY, Ont. L1R 1T7
ALGIS ir STEFA MEDELIAI Tel. 1-905-666-9086
Visos paslaugos atsikviečiant gimines iš Lietuvos, arba Jums skrendant į Lietuvą.
JAV DOLERIUS LIETUVOJE PRISTATOM Į RANKAS PER 7 DARBO DIENAS. Kreipkitės visomis savaitės dienomis, išskyrus antradienius.
Dėl smulkesnės informacijos kalbėkite su ALGIU MEDELIU

MINIATIŪROS

REDA KISELYTĖ

Esmė

Žmogus baramas ir baramas... Priežastis – nebuvimas savo būste.

Sraigė visada namie. Ar ji neturi problemų?

Baramasis išgirsta keletą užsienietiškų necenzūrinių žodžių, keletą lietuviškų dūrių:

- Eik po velnių!
- Kad tave perkūnas...

Tik niekas nesusipranta pasakyti:

- Geriau tu būtum sraige...

Baramės, dažnai nepasakydami esmės.

Garbė

Apsirėdžiusi kuklia eilute vaikšto Garbė. Ji apkeliavo visą pasaulį ir... susitiko Piniga. Suvedę likimus, individai supanašėja. Taip įvyko ir šį kartą. Dabar vaikšto garbė, apsirėdžiusi prabangia eilute. Leidžia sau viską. Kitos vertybės šnabžda:

- Garbė prarado garbę...

Kas teisus?

Jūra tavęs nemyli, o tu veržiesi į jos glėbį. Ji siunčia tavo laivui pražūtingas bangas, klastingų žaibų, o tu ja tiki, ją tebemyli... Žmogus pripranta prie visko: audros, saulės, džiaugsmo ir nerimo. Priprato ir jūra prie jūreivio, bet jo laivas pasuko į platesnius vandenis.

... Šiandien rūsti ir maištinga jūra. Dažnai svarstau: kas teisus – maištaujanti jūra ar klajoklis jūreivis?

Viskas ir nieko

Kartais mums reikia žmonių, judėjimo, grūsties, kovų ir pergalių, kančios ir džiaugsmo...

Kartais žmogui reikia tylos, dvasiai ramybės, mažos pirkelės miško pakrašty, švaraus sniego, nesutepto suodžiais, molinio dubens ir medinio šaukšto...

Kartais reikia žmogaus, o kartais ir mėlyno dangaus užtenka.

Sendaikčiai

Senose gryčiose dulkės sėda ant senų knygų. Čia keletas mokyklinių vadovėlių, pirmųjų poezijos rinkinių, fotografijų...

Išbildėjo vaikai į miestus, tėvams paliko praeitį. Naujuose būstuose, naujose lentynose spindi naujos knygos, naujos fotografijos...

Kaime dūlėja praeitis. Į seną kaimo gryčią užklysta gimnazistai. Jie renka sendaikčius. Ateityje ir jie tėvams paliks savo praeitį. Taip ritasi gyvenimas...

Prošvaistė

Palaukė. Savo gyvenimą baigė baltaliemeniai beržai. Kokios didžiulės krūvos!

Velku pavargusias kojas. Norėčiau prisėsti ant baltaliemenių beržų nugarų. Bijau...

Žinodama jų skausmą, negaliu užkrauti dar ir savasias naštas. Rieda ašaros... Kiekvienas kenčiame savo skausmą. Pasiguosti? Abejoju ar palengvės?

Apglėbia ramybė. Ant mano stalo žurnalas *Psichologija tau* 2002 m. 3 nr. Akys suranda mintį: "...kai Dievas uždaro duris, kitur atveria langą."

Aš tuo tikiu.

Spėjo

Gimines valdė pyktis ir neapykanta. Priežastis – žemės lopinėlis, bebaigiantis užaugti karklais...

O laikas sparčiai ginė dienas, mėnesius, metus. Žiema savo turtu vis dažniau išdabindavo plaukus, smilkinius...

Susitikdavo giminės tik per laidotuves, kuriam iš jų į Anapus iškeliavus. Pagaliau susibičiuliavo. Spėjo. Dar keliems gyviems tebesant.

Džiaugėsi gimtoji žemė.

Senstantis vėjas

Iš Tavęs tyčiojasi vėjas, šaltais pirštais nurengia apsiaustą, lediniu baltu šaukia žiema...

Tu stipri, džiaugiesi kiekviena savo pergale, o nuo to beširdis vėjas palūžta, sensta, dūlėja jo kaulų čiulpai.

Tu stipri, besigalinėjanti su amžiais nenugalimu rudens vėju...

Toronto "Aro" ir "Dainos" chorų nariai, koncertavę Kačerginės šventovėje. Vadovė – muz. L. Turūtaitė, už jos – V. A. Mašalas, "Dainos" choro pirmininkas

Toronto jaunimo ansamblis "Gintaras", dalyvavęs Pasaulio lietuvių dainų šventėje š.m. liepos mėn. su vadovėmis – Rita Karasiejiene (iš kairės viduryje) ir G. Kalendrienė (dešinėje) prie Domininkonų šventovės Vilniuje

Nuotr. D. Puterienės

Pasaka iš gyvenimo

Apie knygą "Gėrio šviesa"

ALĖ RŪTA

Kodėl pavadinu "pasaka iš gyvenimo", nors tai – nauja, dailiai išleista knyga? Gal todėl, kad jos turinys apima visą XX šimtmetį, Lietuvos ir lietuvių likimą tuo laikotarpiu, kaimo jaunimo veržlumą, 1918-tųjų metų Nepriklausomybės inteligentų kūrybingumą ir darbštumą, organizacijų (ypač labdaros) veiklą, tragiškus okupacijų ir emigracijos laikus. Tai visuomeninė knygos reikšmė.

Daugelio autorių išgyventas ir aprašytas vienos šeimos gyvenimas – nuosekliai, dailiais širdies žodžiais; puslapiai (jų knygoj per 400) pagražinti poezijų posmeliais ir ištisais eilėraščiais...

Ryški moralinė knygos linkmė ir vertė. Skaitydami suprantame, kad gėris gali pasklisti ne tik platesnėj aplinkoj, bet ir į tolimesnę ateitį. Gėrio šviesa persiduoda į naujas kartas – vaikus, vaikaičius, į jaunus bendraminčius, į tautos ateitį.

Taigi tokią knygą skaityti malonu. Ji grūdelį po grūdelio sėjama į sielą ir daugelyje jų sudygsta nauju gėriu, naujais idealais.

Knygos viršelyje matome dviejų kartų keturis veidus: poeto Prano Lemberto, jo žmonos Monikos, jų sūnaus Vitalio ir marčios Danutės Daukantaitės-Lembertienės. Du iš jų dabar jau mirę: Pranas ir marti Danutė.

Seniai pažįstu šias šeimas ir ypač tuos keturis.

Svarbiausias knygoje asmuo yra Pranas Lembertas, populiarių eilėraščių autorius, beveik liaudies daina virtusios *Tau, sesute, puikios gėlės* autorius. Prieš okupacijas išleido tik du eilėraščių rinkinius: *Saulėtekis* ir *Baltija šaukia*. Po jo mirties išleista rinktinė *Tau, sesute* ir vėliau, vėl laisvoje Lietuvoje, išleistos dar kelios jo kūrybos knygos (iš buvusių rinkinių ir iš rankraščių).

Tradicinė eilėdara, bet nuoširdi patriotika, šeimos, gimtinės ir savos tautos meilė. Visa tai dvelkiant religine šviesa.

Tie skaitytojų širdyse išliekantys posmai patraukė ir daugelį muzikų, kompozitorių: keliolika dainų kompozitoriai yra paruošę Prano Lemberto eilėraščių žodžiams. Tokią muzikinę trauką pralenkė gal tik poetas Bernardas Brazdžionis, gal dar vienas-kitas.

Poetas Pranas Lembertas gimė 1897 m., mirė 1964. Palaidotas Švento Kryžiaus kapinėse netoli Santa Monica miesto Kalifornijoje. Jo palaikus sūnus Vitalis su žmona Danute 1967 m. perkėlė į Lietuvą, į Paežerėlių kapines poeto gimtinėje – Kriukų valsč., Šakių apskrityje. Kapinėse jau pastatytas gražus paminklas, irgi su keturių šeimos narių veidais (kaip ir knygos viršelyje).

Poetas P. Lembertas buvo iš profesijos teisininkas; notaro pareigas ilgiausiai ėjo Biržuose. Ten plačiai pasireiškė ir visuomeninėje veikloje kaip šaulys, vietinių patriotinių organizacijų ne tik narys, bet ir vadovaujantis asmuo.

P. Lembertas buvo studijavęs ir muziką – dainos meną. Yra dainavęs viešai solo Kaune, Vokietijos stovyklose, Bostone. Amerikoje turėjo sunkią gyvenimo pradžią – dirbo metalo liejykloje, vėliau namų pardavimo versle.

Pensijos-poilsio metais Kalifornijoje pažinojom jį iš jo gražiu balsu skaitomų savo eilėraščių. Buvo narys Los Angeles Dailiųjų menų klubo, rašytojų dr-jos, vietinės Bendruomenės... Pasižymėjo gerais darbais ir dosnia labdara.

Poeto dvasinės krypties gyvenimui buvo didelė parama jo žmona Monika Pinkevičiūtė-Lembertienė. Tai irgi įdomi, spalvinga asmenybė, buvusi labai veikli labdaros organizacijose Biržuose. Ji buvo darbšti, sumani, praktiška gyvenimo reikaluose. Monika dirbo (išmokė darbštumo ir savo sūnų Vitalį) sumaniai ir taupiai. Atvykę iš Bostono Santa Monikoje įsigijo gražią nuosavybę – daugiabutį. Čia galėjo atsikvėpti ir vėl daugiau atsidėti labdarai.

Lembertai pasižymėjo ypač socialumu: daugybė jų draugų rasdavo meilės, vaišingumo, jų namuose. Dažnai ten posėdžiaudavo ir vaišindavosi rašytojai (Brazdžionis, Raila, A. Gustaitis ir mes su vyru, kiti kultūrininkai). M. Lembertienę praminėm "mecenate".

Iš tikro, Monika ir (vyrui anksti mirus) jos sūnus Vitalis tapo knygų mecenatais ir įsteigė Poeto Prano Lemberto vardu literatūros premiją studijuojančiam jaunimui VD un-te Kaune. Kasmet jie skyrė po 500 dol., plius un-tui už administravimą. Pernai buvo įteikta Kaune jo 10-toji premija. Skaldoma į kelias. Vitalis Lembertas dabar skiria 1000 dolerių kasmet. Lembertų dėka auga talentingasis jaunimas literatūros srityje.

Lembertų šeimos kūryba ir gyvenimas Lietuvoje ir Amerikoje. Taip atrodo knygos viršelis

Monika Lembertienė, einanti 102-ruosius amžiaus metus, deja, yra sunkios ligos paguldyta, bet šypsena dar gyva...

Vitalis – inžinierius, pensininkas, globoja motiną, padeda dukroms – Brigitai ir dr. Audrai bei penkiems vaikaičiams. Tebėra veiklus visuomenėje ir labdaroje.

Vitalio žmona Danutė buvo pavyzdinga motina, padėjo vyrui. Būdama Amerikoj gimusi lietuvaitė, sugebėjo gražią lietuvių kalbą perduoti dukroms, su vyru lankėsi Lietuvoje... Deja, mirtis anksti ją pakirto. Jau ketveri metai jos nebėra tarp gyvųjų.

Senatvė, ligos, mirtis, rodos, neužgožia per jų veiklų gyvenimą sukurti gėrio šviesos.

Gėris sklinda tolyn...

Lembertų šeimos aprašymo knygą leisti sugalvojo ne Vitalis, ne jo dukros, o draugai Lietuvoje. Tik leidybos išlaidas padengia našlė Monika ir sūnus Vitalis.

Kaune gyvenantis lingvistas Valdemaras Michalauskas, Vitalio mokyklos draugas Biržuose, sumanė, sudarė ir suredagavo šią knygą 2003 m.

Knyga gražiai išleista. Turinyje sumaniai derinami įvairių autorių straipsniai, tarpais įdedami poeto Pr. Lemberto poezijos posmai. Knyga išleista ne komerciniais, o labdaros tikslais. Jei bus kiek parduota, pajamos bus skiriamos labdarai: "Vaikų viltis" organizacijai.

Knyga gaunama pas leidėją: V. Lembertas, 7-16 23rd Str., Santa Monica, CA 90402, USA.

Restorane "Ritos smuklė" Vilniuje vietinė kapela linksmina lankytojus

Nuotr. St. Daliaus

Išminties nuobiros

Žodis priklauso laikui, tyla amžinybei.

Darbas yra gyvenimo druska: ne tik saugo nuo sugedimo, bet ir duoda jam skonį.

Kas pragaro nematė, dangaus nematys.

Saulė į širdį randa kelią retai, bet skausmas niekad nepaklysta.

(N. Mazalaitė)

Leiskit kiekvienai jaunystei turėti savo kvailystę. Be to pasaulis nebuvo ir nebus. (L. Dobilas)

Gyvenimas vien tik sau nėra vertas nei minutės ilgiau tęsti.

Teisybės nekenčia tiktai tas, kas daro blogą. Kas daro gera, tas ir teisybę myli. (L. Tolstojus)

Jei tu nustosi turto, sveikatos, vardo – vis dar palieka viltis, kol turi pasitikėjimą savimi.

(S. Marden)

Prabėgs jaunystė, kitos nesulauksi, šitos nepavysi, neprisiprašysi, kad nors vieną žodelį atgal atmestų pasidžiaugti. (B. Buivydaitė)

Žmogus amžinai ieško vieno dalyko, kurio tačiau niekad neranda, niekados neieško kito, kurį visada randa. Pirmasis – tai laimė, o antrasis – mirtis.

Tyla – gera byla kvailiems, bet dar geresnė išmintingiems.

Meilė greitai ir lengvai gimsta, bet ilgai ir skausmingai miršta.

Kvailiausia moteris gali valdyti protingiausią vyrą, bet reikia ypatingai protingos moteriškės, kad ji sugebėtų valdyti kvailą vyrą.

Parengė **Stasys Prakapas**

LABDARA
Lithuanian Nursing Home

Qualified Long-Term Care Administrators Required

Labdara Lithuanian Nursing Home is undergoing succession planning for our Senior Management Team, and is currently seeking a qualified Licensed Long Term Care Facility Administrator for a 90-bed facility in Toronto.

Qualifications for this position include:
- Education in management and/or three (3) years relevant experience in management, and
- Education in health or social services or three (3) years relevant experience in long term care, and
- Current Long Term Care Administrators Certificate from the Ontario Long Term Care Association or the Ontario Association of Non Profit Homes and Services for Seniors

Eligible candidates must posses:
- Experience managing and motivating a diverse group of staff in a non-unionized environment
- Good communications skills
- An ability to work within budgets
- An ability to maintain high quality care standards in a regulated environment
- An ability to maintain good relationships with residents, families and the community
- Speaking and reading the Lithuanian language is an asset.

Please forward your C.V. to:
Labdara Lithuanian Nursing Home, Attn: Rimas Sonda
5 Resurrection Rd., Toronto, Ontario, M9A 5G1
Fax: 416 232-0511

Only candidates that will be interviewed will be contacted

JUOZAS (JOSEPH) NORKUS
Re/max West į staigoje ilgiausiai dirbantis agentas
◆ 25 metai namų remonto patyrimas ◆ Daugiau kaip 12 metų pardavimo-pirkimo patyrimas ◆ Namų nuomojimų ir nuomininkų reikalų specialistas.
RE/MAX West Realty Inc.
1678 Bloor St.W., Toronto, Ont. M6P 1A9
Skambinti bet kuriuo metu į staigos tel.
416 769-1616, namų – 416 769-3577
Nemokamas namų į vertinimas

Dantų gydytoja
Gintarė Sungailienė, D.S., D.D.S.
115 Lakeshore Rd.E.
Mississauga, Ont. L5G 1E5 (į vakarus nuo Hurontario)
Tel. 905 271-7171
Patogus, nemokamas mašinos pastatymas

Bloor West Village
DENTAL CARE
Dr. J. Birgiolas
Dr. S. Dubickas
2373 Bloor St. West
Tel. (416) 763-5677

Advokatas
ALGIS S. PACEVIČIUS PACE, B.Sc., LL.B.
PACE LAW FIRM
5110 Dundas ST.W.
(tarp Islington ir Kipling gatvių)
Etobicoke, Ont. M9A 1C2
Tel. 416 236-3060
Fax 416 236-1809

ŽEMIAUSIA KAINA BET KUR!
Skambutis į Lietuvą – tik 26 centai!
Lietuva – 26 centai
Kanada ir JAV – 4.9 centai
Maskva – 7 centai
Lenkija – 12 centų
St. Peterburgas – 8 centai
D. Britanija – 6 centai
10-10-580
Skambinant Šiaurės Amerikoje
surinkti 10-10-580 + 1 + rajono kodą + numerį
Tarptautiniams skambučiams
10-10-580 + 011 + krašto kodą + rajono kodą + numerį
NEREIKIA keisti telefono firmos.
BELL sąskaitoje bus sužymėti Onlinetel skambučiai.
Visos kainos galioja 24 valandas, 7 dienas per savaitę.
Ryšiai su nešiojamais telefonais gali kainuoti daugiau.
Kainos gali keistis be pranešimo.
Visiems skambučams taikomas 25 centų minimumas.
Pilną kainoraštį galite skaityti tinklalapyje
www.10-10-580.com
Powered by Onlinetel
talk freely to the world
Padalinys Eiger Technology Inc., viešos akcinės bendrovės, dalyvaujančios Toronto akcijų biržoje – TSE (simboliu AXA).

TORONTO ONT

Anapilio žinios

– Rugpjūčio 29, penktadienį, palaidota a.a. Monika Vaškevičienė, 91 m. amžiaus.

– Rugsėjo 5 yra pirmasis mėnesio penktadienis. Tą dieną Lietuvos kankinių šventovėje Mišios bus vakare 7 valandą, o po Mišių – Šventoji Valanda prie išstatyto Švenčiausiojo.

– Lietuvos kankinių parapijos choras po vasaros atostogų renkasi savo pirmajai repeticijai rugsėjo 7, ateinantį sekmadienį, 10 v.r. įprastiniame repeticijų kambaryje Anapilio salės antrame aukšte. Tą sekmadienį jau giedos šventovėje per 11 v.r. Mišias. Visi buvusieji nariai ir nauji kandidatai kviečiami jungtis į choro gretas ir kuo iškilmingiau garbinti Dievą giesmėmis.

– "Angeliukų" choras, vadovaujamas Lilijos Turūtaitės, po vasaros atostogų pradeda savo veiklą rugsėjo 7, ateinantį sekmadienį, ir jau tą dieną giedos Lietuvos kankinių šventovėje 9.30 v.r. Mišiose. Vadovė kviečia kuo daugiau vaikučių įsijungti į "Angeliukų" gretas.

– KLK moterų draugijos skyrius savo veiklą po vasaros atostogų pradės susirinkimu rugsėjo 7, sekmadienį, po 11 v.r. Mišių Anapilio parodų salėje. Programoje Angelės Ambrozaitienės paskaita "Tobulumas kasdienybėje". Visos narės ir svečiai kviečiami dalyvauti.

– *Žodis tarp mūsų* rugsėjo-spalio knygelių laidą jau platina Albina Augaitienė sekmadieniais parapijos salėje.

– Mūsų parapijos 75 m. gyvavimo sukakties iškilmės prasidės rugsėjo 27, šeštadienį, 5 v.p.p. iškilmingu pokyliu-vaišėmis Anapilio salėje. Bilietus į vaišes jau galima užsisakyti parapijos raštinėje šiokiadieniais nuo 9 v.r. iki 12.30 v.p.p. ir nuo 2 v.p.p. iki 4 v.p.p., skambinant tel. 905 277-1270. Iškilmingos pamaldos Lietuvos kankinių šventovėje bus rugsėjo 28, sekmadienį, 3 v.p.p. Pamaldas laikys ir Sutvirtinimo sakramentą mūsų jaunimui teiks vysk. Paulius Baltakis, OFM.

– Ryšium su Kanadoje iškilusiu santuokos prasmės pakeitimu įstatymuose, Toronto kardinolas skatina visus pasirašyti po jo paruošta peticija, kuri bus pasiųsta į Kanados parlamentą prieš rugsėjo 15 dieną. Tos peticijos lapai padėti prie šventovės durų ir parapijos salėje. Prašome visus pasirašyti iki rugsėjo 7, sekmadienio.

– Anapilio knygyne gauta nauja laida Vytės Nemunėlio knygos *Meškiukas rudnosiukas* ir žurnalo *Lithuanian Heritage* nr. 4.

– Mišios rugsėjo 7, sekmadienį: 9.30 v.r. už a.a. Adolfą ir Reginą Klemkas, Vytautą Gvazdaitį ir Sidaravičių šeimą; 11 v.r. už parapiją; Vasagos Gerojo Ganytojo šventovėje 10.30 v.r. už Eugeniją Deimantienę; Delhi Šv. Kazimiero šventovėje rugsėjo 6, šeštadienį, 3 v.p.p. už Juzę Vitkauskienę.

Vysk. K. Paltaroko vidurinei mokyklai N.N. aukojo $50.

Šv. Jono lietuvių kapinėms $100 aukojo P. Jukna.

A. a. Elenos Senkuvienės, buvusios garbės pirmininkės, šviesiam atminimui pagerbti Baltiečių moterų tarybos Lietuvių skyrius *Tėviškės žiburiams* aukojo $100.

A.a. Vladui Andruliui Lietuvoje mirus, užjausdamos velionies brolį Joną Andrulį ir jo šeimą, M. Vaitkienė ir V. Jasinevičienė *Tėviškės žiburiams* aukojo $40.

A. a. Elenos Kudabienės atminimui pagerbti, reikšdami užuojautą jos vyrui Edvardui, sūnui, dukroms bei jų šeimoms Bronius ir Prima Sapliai *Tėviškės žiburiams* aukojo $25.

Prisikėlimo parapijos žinios

– Vysk. P. Baltakis, OFM, praeitą sekmadienį aukojo 10.30 v.r. Mišias. Jis buvo atvykęs į Torontą lietuvių išeivijos sielovados reikalais, nes perdavęs pareigas prel. E. Putrimui, turėjo jį pristatyti Toronto kardinolui, kurio arkivyskupijoj bus lietuvių išeivijos sielovados centras.

– Šis penktadienis yra mėnesio pirmasis. Šventovėje 7 v.v. vyks Mišios, Šv. Valanda ir palaiminimas Švenčiausiuoju. Išpažinčių klausoma prieš Mišias. Ligoniai ir seneliai lankomi namuose ir prieglaudose iš anksto susitarus. Šį pirmą mėnesio šeštadienį Gyvojo rožinio draugijos nariai renkasi Rožiniui 10.30 v.r. ir Mišiom 11 v.r.

– Parapijos choras pradeda veiklą, ketvirtadienį, rugsėjo 11, 7 v.v. muzikos kambaryje. Jaunimo choro registracija ir pirma repeticija šį sekmadienį, rugsėjo 7, po 10.30 v.r. Mišių. "Retkartinis" choras repetuos rugsėjo 21 d., 9.15 v.r. ir giedos tos dienos 10.30 v.r. Mišiose.

– Parapijos gegužinė "Kretingos" stovyklavietėj, Vasagoj, bus šį šeštadienį, rugsėjo 6, nuo 10 v.r. iki 8 v.v. Gegužinė vyks, nors ir lytų. Gimnazistai, kuriems reikia užsidirbti visuomeninėj tarnyboj taškų, yra prašomi skambinti Rūtai Girdauskaitei 416 530-1716.

– Parapijos tarybos labdaros sekcijos vartotų drabužių ir daiktų išpardavimas rengiamas spalio 17-18 d.d. parapijos salėj. Visi kviečiami prie jo prisidėti darbu ir daiktais. Daiktus prašom vežti tiesiai į salę dieną ar dvi prieš išpardavimą.

– Joniškio mėgėjų teatras, kuris dalyvauja teatrų festivalyje Kanadoje, aplankys parapiją rugsėjo 14, sekmadienį. Jie giedos per 10.30 v.r. Mišias ir 4 v.p.p. parapijos salėje atliks vieno veiksmo veikalą "Pabaiga". Kelioms naktims reikės nakvynės 19-kai žmonių. Kas galėtų priimti, prašom skambinti V. Taseckui 905 824-4461.

– Mišios sekmadienį, rugsėjo 7: 8 v.r. už a.a. Stasę Ročienę; 9.15 v.r. už gyvus ir mirusius parapijiečius; 10.30 v.r. už a.a. Albertą Ramanauską, už a.a. Bronę Zakarienę, už a.a. Algį Strumilą; 12 v.d. už a.a. Edvardą Stankaitį.

Slaugos namų žinios

– Slaugos namų koplyčios įrengimui $1,000 aukojo Zigmantas ir Elena Dobilai.

– **A. a. Uršulės Bleizgienės** atminimui Slaugos namų koplyčios įrengimui aukojo: $50 – A. V. Grybai; $20 – B. P. Sapliai.

– Slaugos namų administratorė nuoširdžiai dėkoja už paaukotą nežinomo asmens narvelį paukščiukams. Dar trūksta gėlių auginimo lempų (Gro Light). **T. St.**

A. a. Sofijai Balsevičienei mirus, užjausdama jos vyrą Vytautą, dukrą Vidą ir sūnų Joną su šeimomis, Birutė Tamošiūnienė *Tėviškės žiburiams* aukojo $50.

A. a. Sauliui Ričardui Macijauskui mirus, užjausdama žmoną Juliją, sūnų Edvardą ir dukrą Janę *Kovai su vėžiu ir džiova* sergantiems vaikučiams ir tremtiniams Lietuvoje G. Ginčauskaitė aukojo $20.

Pusiaukelėje tarp Toronto ir Kingstono, netoli nuo Wellington miestelio, prie 33 kelio, sename ūkyje prie Ontario ežero, Vida Žalnieriūnaitė ir Richard Johnston prieš keletą metų užsodino vynuogyną ir šiemet jau parduoda savo gamybą. Vynas pavadintas "Chadsey Cairns" vardu pagal senovinę vietovę. Gaminamas raudonas "Gamay Pinot Noir" ir balti: "Riesling, Chardonnay Chenin Blanc Muscat ir Gewurtztraminer". **Inf.**

• **Ar jau parėmei Kanados lietuvių muziejų-archyvą?**

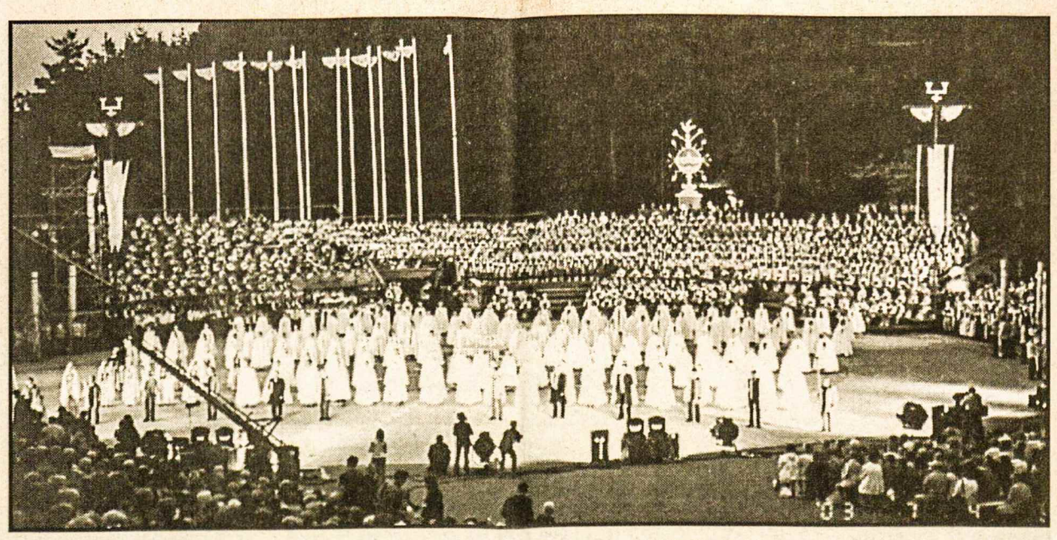

Liepos 4 d. Kalnų parke Vilniuje ansamblių koncerte atliekamas vaidilučių šokis Nuotr. I. Ross

Toronto tautinių šokių grupė

"ATŽALYNAS"

KVIEČIA NAUJUS NARIUS nuo 6 iki 60 METŲ AMŽIAUS

Patyrimas nereikalingas, repeticijos vyksta anglų ir lietuvių kalbomis

REGISTRACIJA:

š.m. rugsėjo 8, pirmadienį, 7 v.v.

Toronto Lietuvių Namuose, 1573 Bloor Street West, Toronto

Registracijos kaina: $5 asmeniui, $10 šeimai

ATEIKITE IR PRISIJUNKITE!

• Dėl informacijos kreiptis paštu: **"Atžalynas", 1573 Bloor Street West, Toronto, ON M6P 1A6.**
Prašau palikti darbo ir namų telefono numerius, arba skambinti
Marijai Birutei Batraks tel. 905 271-1640

Toronto vyrų choras "Aras" pradės 26-uosius savo veiklos metus. Repeticija pirmadienį, rugsėjo 15, 6.30 v.v. Lietuvių Namuose. Kviečiame choristus sugrįžti ir laukiame naujų, kurie papildytų choro sudėtį.

Choro valdyba

"Lietuvos telekomas" savo tinklalapyje www.telecom.lt skelbia šiuos miestų kodus, reikalingus skambinant telefonu į Lietuvą. (Skaitytojai praneša, kad Vilniaus kodas yra 52, ne 5, kaip tinklalapyje parašyta): Akmenė – 425, Alytus – 315, Ankyščiai – 381, Birštonas – 319, Biržai – 450, Druskininkai – 313, Elektrėnai – 528, Ignalina – 386, Jonava – 349, Joniškis – 426, Jurbarkas – 447, Kaišiadorys – 346, Kaunas – 37, Kelmė – 427, Kėdainiai – 347, Klaipėda – 46, Kretinga – 445, Kupiškis – 459, Lazdijai – 318, Marijampolė – 343, Mažeikiai – 443, Molėtai – 383, Neringa – 469, Pakruojis – 421, Palanga – 460, Panevėžys – 45, Pasvalys – 451, Plungė – 448, Prienai – 319, Radviliškis – 422, Raseiniai – 428, Rokiškis – 458, Skuodas – 440, Šakiai – 345, Šalčininkai – 380, Šiauliai – 41, Šilalė – 449, Šilutė – 441, Širvintos – 382, Švenčionys – 387, Tauragė – 446, Telšiai – 444, Trakai – 528, Ukmergė – 340, Utena – 389, Varėna – 310, Vilkaviškis – 342, Vilnius – 52, Visaginas – 386, Zarasai – 385.

NEBRANGIAI VERČIAME įvairius dokumentus iš lietuvių, anglų, rusų ir lenkų kalbų. Rašome įvairius raštus, *reziume*. Skambinti tel./faksas 905 803-0351, elekt. paštas siandien5@yahoo.com

ATLIEKU staliaus, vidaus sienų (drywall), dažymo, plytelių dėjimo, elektros įvedimo, vandentiekio sistemos įvedimo (plumbing) darbus. Įrengiu pirtis (saunas), dengiu stogus. Skambinti Algiui tel. 905 272-8323. Pager 416 715-4783

KANADOS LIETUVIŲ JAUNIMO SĄJUNGOS

SUVAŽIAVIMAS

Kur? Kretingos stovyklavietėje, Wasaga Beach
Kada? 2003 m. rugsėjo 19-21 d.d.
Kiek? $50 atstovams, $75 dalyviams

• **ATSTOVAMS dalyvavimas kasdieninėse sesijose privalomas**
• **DALYVIAI gali lankytis sesijose arba tik pabendravimuose**

Registruotis ir siūlyti kandidatus į naują KLJS valdybą iki rugsėjo 15 d. el. paštu rašant Vytui Rusliui (vruslys@rogers.com). Norintys kandidatuoti prašomi pareikšti, kurioje srityje norite prisidėti ir kodėl. Suvažiavime kviečiamas dalyvauti jaunimas nuo 16 m. amžiaus.

KLJS valdyba

Lietuvos estrados žvaigždės

NELĖS PALTINIENĖS

KONCERTAS

"Meilė lieka ta pati"

rugsėjo 28, sekmadienį, 2.30 v.p.p.

Toronto Lietuvių Namuose

PROGRAMOJE: estradinės ir šiuolaikinės dainos paruoštos
muz. ARVYDO PALTINO

Visi kviečiami dalyvauti šių populiarių ir talentingų muzikų koncerte

Įėjimas 15 dol. ***Rengėjai - LN kultūros komisija***

Aukos "TŽ"

$155 – E. Stankevičius; **$55** – A. Žilinskas; **$50** – S. Markus, J. Lukša; **$45** – A. Ambraška; **$40** – K. Rožanskas, P. Jukna; **$30** – I. Girdzevičius; **$25** – A. Radžiūnas; **$20** – G. Karsokas, P. Girdžius, A. Tušas; **$15** – L. Kremeris; **$10** – A. Žugaraitė, A. Kanapka, A. Leiberis, dr. P. Jokubka, B. Petryla, dr. H. Solys, F. Lazauskas, V. Klegys, A. Sudeikis, A. Žemaitaitis; **$5** – A. Liutkus, D. Klibingaitienė, P. Bridickas, K. Deksnys, Z. J. Saurazas.

Rėmėjo prenumeratą atsiuntė: $60 – V. Grigelytė, J. Aukštaitis, J. Daugėla; **$55** – A. Liutkus, A. Zukowski, G. Kazėnas, R. Kuliavas, V. Beniušis, V. Šniuolienė, A. Leiberis, A. L. Širvinskas, S. R. Valiulis, V. I. Liškauskas, dr. J. Skučas, S. Augaitis, Z. Žilinskas, O. Skėrius, A. Ambraška, J. Janulaitis, J. Lukša, V. Ripskis, E. Kuchalskis, R. Striūkas, J. Motiekonis, L. Kulnys, E. Puodžiukas, D. Kaškelis, S. Kilikauskas, V. Mažeika, J. Pavilonis, S. Pabricienė, K. Stonkus, S. Vashkys.

Garbės prenumeratą atsiuntė: $70 – J. Prasauskas; **$65** – M. Rimkus, T. Renkauskas, P. Naginionis, L. Vaitonis, dr. P. Jokubka, G. Tunkūnas, J. Butkus, Jonas Butkus, J. Povilauskas, G. Stonkus, K. Bačanskas, A. Raulinaitis, S. Prekeris, M. Leparskas.

Garbės prenumeratą už dvejus metus atsiuntė: P. Sakalauskas.

Nuoširdus ačiū už paramą lietuviškai spaudai. Dėkojame garbės bei rėmėjo prenumeratoriams ir visiems, kurie, siųsdami reguliarią prenumeratą prideda ir auką.

Tony O'Donohue, buvęs Toronto savivaldybės tarybos narys ir ilgametis lietuvių bičiulis, parašė laišką teisingumo ministeriui Martin Cauchon. Jame jis pareiškė pasipiktinimą dėl ministerijos planuojamų santuokos sąvokos pakeitimų, leidžiančių tuoktis tos pačios lyties asmenims. T. O'Donohue nuomone, tai būtų išjuokimas tradicinės vyro ir moters santuokos. Norint sudaryti asmenų sandėrį nepaisant lyties ar kitų skirtumų, galima sukurti kitokią sutarčių tvarką. Dėl ministerijos numatytų siūlymų Liberalai tampa pajuokos objektu, nes prieš keletą metų aiškiai pažadėjo nekeisti santuokos apibrėžimo.

IEŠKOME AUKLĖS 18 mėn. berniukui 4 dienas per savaitę – kartais gali būti daugiau, Kipling ir Eglinton raj. Skambinti Žibutei tel. 416 207-0819.

Punia Construction Ltd.

NAMŲ REMONTO BENDROVĖ

• **ATLIEKAME: staliaus, dažymo, elektros, vandentiekio, susikabinusių plytų (interlocking), keramikos plytelių klojimo darbus**
• **ĮRENGIAME: rūsius, vonias, virtuves**
• **STATOME: verandas, tvoras**
• **DENGIAME stogus.**

GARANTUOJAME GERĄ DARBO KOKYBĘ

Skambinti

ALVYDUI GRIGUČIUI

tel. (905) 848-9628

nešiojamas (416) 560-0122

C.A.N.D.L.E. kursų vadovė VIDA JUOZAITYTĖ iš Kanados supažindina mokytojus kursantus Utenoje su Kanados geografija bei istorija panaudodama naują kompiuterio programą

MONTREAL QUE

Aušros Vartų parapijos žiniaraštyje rašoma: "Kitą sekmadienį, rugsėjo 7 švęsime Tautos šventę. Pasimelsime į Švč. Dievo Motiną, dėkodami už visas per jos užtarimą mums ir mūsų tautai suteiktas malones, kad Lietuva visados būtų ir išliktų Marijos žeme. Šioje šventėje žada dalyvauti Kanadoje besimokantys kariškiai iš Lietuvos, kurių apsilankymu mes visados džiaugiamės. Šauliai numato vaišes tik svečiams kariškiams, todėl "Rūtos" klubas galės darbuotis kaip paprastai".

A.a. Vinco Žemaitaičio prisiminimą, vadinamą "keturnedėlį", surengė šeima rugpjūčio 31 d. po 11 val. Mišių Aušros Vartų parapijos salėje.

Golfo diena įvyks rugsėjo 6, šeštadienį, Saint Donat golfo klube. Pirmas "tee-off" bus 12.30 val.; vakarienė ir linksmoji dalis "Cuisto du Nord" restorane, Saint Donat miestelyje. Kviečiami visi lietuviai golfininkai dalyvauti. Registruotis kreipiantis į Rytą Bulotą tel. 514 344-8256 arba 819 424-2803. E-paštas: viliabulota@hotmail.com. Kaina golfui su vežimu $43 asmeniui. **V.B.**

ANTANAS P. MICKUS, gerais pažymiais šiemet baigė "LaSalle Catholic Comprehensive High School". Dalyvauja Montrealio lietuvių veikloje, yra lankęs lituanistinę mokyklą, lietuvių skautas, daugelį metų buvęs Mišių patarnautoju, 1998 m. atgaivinęs Montrealio sporto klubą "Taurą", kuris sutraukė daugiau kaip 70 vaikų, net ir šiandien žaidžiančių. Mėgsta muziką, skambina gitara, yra suorganizavęs savo mažą muzikos ansamblį. Priimtas į "Vanier CEGEP" kolegiją, kur studijuos teisės mokslus.

Montrealiečiai Dainų šventės dalyviai Trakų pilies terasoje: Rytis ir Vilija Bulotos, Donald Doyl su motina Nuotr. A. Morkūnienės

ADAMONIS INSURANCE AGENCY INC.
3907A ROSEMONT BLVD., MONTREAL, QUE. H1X 1L7
TEL: (514) 722-3545 FAX: (514) 722-3546

LITAS *Montrealio lietuvių kredito unija*

1475, rue De Sève, Montréal (Québec) H4E 2A8

Tel.: 766-5827 *FAX: 766-1349*

III-OJI PASAULIO LIETUVIŲ DAINŲ ŠVENTĖ "MES" – 2003, LIETUVOJE. Trys aukštos kokybės vaizdajuostės: 1. Ansamblių vakaras Kalnų parke (2 val.); 2. Šokių diena "Žalgirio" stadione (2 val.); 3. Dainų diena Vingio parke (3 val.). Šias vaizdajuostes galite užsisakyti iš International Historic Films, Inc. skambinant tel. 773-927-2900, internetu: www.lithuanianvideo.com arba raštu: 3533 S. Archer Ave., Chicago IL 60609 USA. Vienos vaizdajuostės kaina tik $30 (Kan.), arba visos trys $75 (Kan.) ir $10 už persiuntimą. Mes priimame asmeniškus čekius (Kanados doleriais) arba VISA/Mastercard/ American Express kredito korteles. Sav. Petras Bernotas.

'SAMOGITIA'

Knygų rišykla "SAMOGITIA"
meniškai įriša
knygas bei žurnalus

A. PLENYS

3333 Grassfire Cres., Mississauga, Ont. L4Y 3J8. Tel. **(905) 625-2412**

SPAUSTUVĖ **PRINTING NET**

Atliekame visus paruošimo ir spausdinimo darbus.
Prieinamos kainos, aukšta kokybė.

TEL. (416) 252-6741

66 Mimico Ave. Toronto Ont.
Savininkas Jurgis Kuliešius

Šypsokimės...

- Kaip atpažinti namuose šeimos galvą?
- Tai tas, kuris prie stalo skaito laikraštį.

- Koks greičiausias būdas moteriai pakeisti pavardę?
- Ištekėti.

- Kas apsaugo generolus nuo priešų kulkos?
- Medaliai?

L. Stankevičius

REIKALINGAS KAMBARYS arba mažas butas Toronte netoli požeminio traukinio katalikų gimnazijos mokytojui sekantiems mokslo metams. Skambinti tel. 1-905-385-7278...

CLEAN FOREVER. Valome kilimus, minkštus baldus ir automobilių vidų nauju būdu – sausomis putomis. Kilimas išdžiūna per 1-2 valandas. Labai gera kokybė. Skambinti bet kuriuo laiku tel. 416 503-1687.

IEŠKO patyrusios šeimininkės, kuri atliktų visus šeimininkavimo darbus, įskaitant skalbimą, grindų valymą, maisto paruošimą. Darbas – 5 dienas per savaitę nuo 7.30 val. ryto iki 12.30 val. p.p. Atlyginimas $250 savaitei. Pageidaujama – susikalbėjimas angliškai. Lorne Park apylinkė. Turi būti punktuali ir patikima. Skambinti Lindai 905 271-3803.

SMITH MONUMENT CO. LTD.

(nuo 1919 metų)

▲ Gaminame paminklus, bronzines plokštes, atminimo lenteles.
▲ Puošiame lietuviškais ornamentais pagal klientų pageidavimus.
▲ Patarnaujame lietuviams daugiau kaip 20 metų.
▲ Garantuojame aukščiausios kokybės darbą.

***Skambinti tel.* 416 769-0674**

Adresas: 349 Weston Road
(tarp Eglinton ir St. Clair),
Toronto, Ontario M6N 3P7