This weekly newspaper was mailed on
Tuesday, February 13, 2007

PM 40012376 R09408

TĖVIŠKĖS ŽIBURIAI

THE LIGHTS OF HOMELAND

Nr. 7 (2970) 2007 FEBRUARY - VASARIS 13 • LIETUVIŲ SAVAITRAŠTIS - LITHUANIAN WEEKLY • tevzib@rogers.com • Nr. kaina - $1

Laisvės varpams skambant

Vasario 16-oji – visų švenčių šventė. Lietuvai ji pravėrė kelią į laisvę, be kurios nebūtume galėję ir kitų atmintinų dienų švęsti. Be jos šiandien kažin kas būtume buvę?

LAISVĖ kaip kasdienė duona. Ji stiprina dvasią, kad ji augtų, stiprėtų, kaskart vis ko nors aukštesnio, tobulesnio siektų. Ji pati didžiausioji gyvenimo vertybė, ir užtat dėl jos aršiai kovojama nė gyvybių nesigailint. Brangiausios aukos dedamos, kad tik ji išliktų. Antra vertus, laisvė žmogų lepina, savotiškai gadina, bando jį įvairiais būdais – užriša akis, kad nebematytum kur iš tikrųjų esąs. Ji gundo manyti, kad esanti amžina, niekur nedingstanti, kad dėl jos per daug nereikia budėti, juoba, kad pilni stalčiai gražiai pasirašytų sutarčių, kurios užtikrina ir dabartį, ir ateitį. Šitaip nusiteikus, laisvė tau pasirodo kaip plačiausi ir derlingiausi laukai – viskas tavo, tik eik ir naudokis, kol gyveni. Dar kai kam laisvė – tai pasimetimas, amžinas ieškojimas nepamesto daikto, visokių užtvarų griovimas iki visiško išsisėmimo ir galutinio dvasinio nuosmukio. Iškovota valstybinė laisvė, pareikalavusi nepaprastų aukų, jokiu būdu neturėtų būti piktnaudžiaujama, neturėtų tapti priemone vien tik savanaudiškai veiklai reikštis. Visų bendroji laisvė – tai ypatinga galimybė dirbti, kad to darbo vaisiais galėtų naudotis visos laisvos šalies piliečiai. Laisvė turi skatinti iniciatyvą uoliai prisidėti prie visokeriopos gerovės kūrimo. Pozityvia linkme besireiškianti asmeninė iniciatyva dažnai pranoksta ir didžiuosius iš pareigos kurpiamus projektus. Istorija betgi mums nurodo, kad nepriklausomybės laikotarpiais būta visko. Niekuo nesiskiria nė šių dienų Lietuvos nepriklausomybės laikotarpis. Džiaugtis reikia, jei kas daroma gerai, bet neužsimerkti prieš negeroves. Nepriklausomybės šventę švęsdami turėtume giliau pagalvoti apie atsakomybę, kurios susilpnėjimas ar praradimas yra pavojingas dvasinis nusiginklavimas.

VASARIO 16-oji kasmet kviečia mus, lietuvius, kur begyventume, bent trumpai pamąstyti apie laisvės reikšmę tautai, kuri nuo Mindaugo laikų iki šių dienų sugebėjo išsilaikyti, išlikti gyva ir kūrybinga. Būta įvairių dienų, žiaurių priespaudų ir rizikingų bandymų – visko būta. Ne visada švietė laisvės saulė, ne visada ji buvo tikra. Bet meilė savo tautos laisvei visada ruseno tėvynainių širdyse. O ji ir buvo ta tikroji galia, kuri prasiveržda vo žūtbūtinėmis kovomis, sukilimais, partizaniniais karais. Amžinas ryžtas būti savimi jungė tautą be žodžių ir iškilmingų prakalbų. Tautinė vienybė neleido išsigrupavimams pirmauti. Kiekvienas pavojus visus glaudino, ir dėl to nebuvo neaiškumų. Dabartinį nepriklausomos Lietuvos laikotarpį dar žymiai per anksti įvertinti, ką nors ypatingesnio pabrėžti. Skleidžiamos nuomonės, kritikos, pastabos – tai tik rūpesčių išraiškos, rodančios kuo gyvename. Šiandien eiliniam nepriklausomo gyvenimo stebėtojui labiausiai krinta į akis lyg ir susvyravusi atsakomybė tautai, ir iš viso kitoks požiūris į tautą, tartum ieškant tautai pakaitalo? Rodos, vengiamas ir pavadinimas "tauta, tautinis", vietoj tautiečių tik žmonės – gyventojai, piliečiai ar kaip norit, vadinkit... O juk atstatėm tautinę valstybę, kas ir konstitucijoje įrašyta. Ir dėl tokios valstybės atstatymo daug lietuvių kovojo, žuvo, aukojosi, daug jų Sibiro lageriuose nukankinta. Taigi tautybei bent jau moralinę pirmenybę turėtume skirti, juoba, kad tautybės lyginimas su kuriuo nors kitu teisiniu žmogaus statusu negali būti tikslus. Nepriklausomybės šventę minint pravartu pažvelgti ir į laisvių laisvėjimą, nesiderinantį su tautos idealais. **Č.S.**

Šiame numeryje

Tikėjimo, vilties, meilės vėliava – *1,3 psl.*
Žalingas perteklius – *2,3 psl.*
Didysis Zanavykijos ąžuolas – *4 psl.*
Bažnyčių uždarymas - visų rūpestis – *4,5 psl.*
Šimtametė poeto sukaktis – *6 psl.*
Į vaikystės šalį – *8 psl.*
Ten sidabro vyngy... – *9 psl.*
Iškeliavo ryžtinga vienuolė – *10,11 psl.*
Santaupos mūsų ateičiai – *12 psl.*

Kur benueitume, kur sau laimės beieškotume, "tegul meilė Lietuvos dega mūsų širdyse"...
Dail. Telesforas Valius

Tikėjimo, vilties, meilės vėliava

VYTAUTAS NARAŠKEVIČIUS

Pasaulis pilnas simbolių ir sakralumo. Jie, daugiau nei akivaizdūs reginiai, atspindi gyvenimo esmę bei prasmę. Kiekviena tauta ir valstybė išreiškia ir įamžina save trimis ženklais: vėliava, herbu ir himnu.

Lyriški lietuviai iš prigimties yra simbolikai. Mūsų kalbos žodis "vėliava" yra bendrašaknis magiškajam sakralui – vėlei. Algirdas Julius Greimas aiškina: "Turint galvoje, kad vėlių valdovas yra karo dievas, visai suprantama, kad kiekviena lietuvių gentis – žygiuoja į kovą su savo vėliava, su visais savo mirusiais, semdamos iš jų jėgos ir dvasios". DLK karių pulkai buvo vadinami vėliavomis.

Simbolinės vėliavos spalvos atspindi tautos sielą, būdą, gimtinės gamtovaizdžius, aukštuosius dvasios idealus, nes "Žmogus mato tik tai, ką myli" (Benediktas XVI).

Pradžioje mūsų vėliavos kūrėjai rinkosi dvispalvę žalią raudoną, kuri pasirodė niūroka ir tik dailininkui Antanui Žmuidzinavičiui papildžius saulėtai geltona – lietuvių Trispalvė lemtinguoju grožiu nušvito. Kuklūs valstybės vėliavos kūrėjai tada aiškino: • geltona reiškia saulę (šio gyvenimo vaisių simbolis) • žalia reiškia miškus ir pievas (gyvybės simbolis) • raudona reiškia molį, žemę, kraują.

1918 m. balandžio 29 d. Lietuvos valstybės taryba nutarė Trispalvę: geltoną, žalią, raudoną paskelbti valstybine vėliava. Ši nuostata buvo įrašyta į Lietuvos konstituciją. Raudona DLK vėliava su Vyčiu šiuo atveju net nepaminėta konstitucijoje, nei atskiru įstatymu. Nesuklydome. Didžiausių žmonijos išgamų – komunizmo ir fašizmo vienspalvės plakėsi it kruviniausios pabaisos. Lietuvių savigarba joms neatleis.

1919 m. sausio 1 d. 18 valandą Trispalvė buvo iškelta Vilniaus pilies bokšte ir mūsų karių šautuvų salvėmis pagerbta. Lietuvos Trispalvė buvo mūsų Nepriklausomos valstybės, pokario partizanų didvyriškų kovų bei visos tautos rezistencijos esminis regimasis ženklas ir nuožmių priešų neapykantos objektas.

Nukelta į 3-čią psl.

TĖVIŠKĖS ŽIBURIAI
THE LIGHTS OF HOMELAND

2185 Stavebank Rd., Mississauga, ON L5C 1T3 Canada.
Tel. 905 275-4672 • FAX 905 290-9802
E-mail: tevzib@rogers.com • www.tzib.com

Agreement No. 40012376 PAP Registration No. 09408. CPM 1001760. LEIDĖJAS: Kanados lietuvių katalikų kultūros draugija "Žiburiai". REDAGUOJA: vyr. red. prel. dr. Pr. Gaida, red. Č. Senkevičius, red. R. Sakalaitė-Jonaitienė, techninė red. V. Tumosienė. Metinė prenumerata - $60, rėmėjo - $70, garbės - $80. Oro paštu į užjūrius - $170, paprastu paštu - $60. Amerikoj - JAV dol.

Keičiant adresą kreiptis į "TŽ" administraciją. Už skelbimų turinį redakcija neatsako. Rankraščiai taisomi redakcijos nuožiūra. Bendradarbių pasirašyti straipsniai nebūtinai reiškia redakcijos nuomonę.

Tėviškės žiburiai (The Lights of Homeland) is published weekly by the Lithuanian Canadian R.C. Cultural Society "Žiburiai", Inc.

Subscriptions: regular - $60, patron - $70, sponsor - $80 per year. Airmail overseas - $170, regular mail overseas - $60. US subscriptions are payable in US funds. Printed in Canada. ISSN 0040-4063.

Return undeliverable Canadian addresses to Circulation Dept. at mailing address given above.

We acknowledge the financial assistance of the Government of Canada, through the Publications Assistance Program (PAP), toward our mailing costs.

Canada

VERIFIED CIRCULATION PAID

Žalingas perteklius

ALGIMANTAS ZOLUBAS

Įstrigo atmintyje per susovietintą Lietuvos radiją girdėtas pasakymas: "Į kolūkiečių gryčias atėjo perteklius". Iš tikrųjų ideologinis perteklius anuomet kaip iš gausybės rago pylėsi per kraštus, nes sovietinei propagandai buvo pajungti kinas, radijas, spauda, socrealistinis menas ir tokia pat grožinė literatūra. Materialųjį "perteklių" už metinius darbadienius dažnas kolūkietis įstengdavo parsinešti ant kupros. Liaudis buvo penima viltimi, kad artėja komunistinis rytojus, kuomet bus "iš kiekvieno – pagal galimybę, kiekvienam – pagal poreikius". Iš už horizonto komunizmas nepasirodė, pats horizontas nutolo, galiausiai komunizmo fikcija sužlugo, tačiau pertekliaus siekis, poreikiai į daugelio sąmonę taip įstrigo, kad atkūrus Nepriklausomybę radosi nepageidautino ir net žalingo pertekliaus perteklius bei toks pat poreikių perteklius.

Laisvė

Kai pavasarį iš tvarto paleidžiamas kumeliukas, jis šuoliuoja, šėlsta, kliūčių nepaiso, kol atsitrenkia galva į vieną iš kliūčių. Nuo smūgio apsvaigsta. Kai apspangimas praeina, kumeliukas susivokia, kad laisvė turi ribas. Šis be patirties padaras nesibaimindamas bando kramsnoti jaučio ausį, tačiau tas, pajutęs kad neleistinai įžengta į jo teritoriją ir pažeistas jo orumas, baksteli ragu smarkuoliui. Laisvės ribos vėl susiaurėjo. Net žąsų pulkas riksmais į šalį nuveja netikėtai pasirodžiusį smarkuolį. Nuleidęs galvą kumeliukas grįžta į tvartą; per sunki jam laisvės našta.

Sovietiniame tvarte penkis dešimtmečius išlaikyta Lietuvos visuomenė kaip tas kumeliukas buvo paleista į laisvę. Su džiaugsmo giesmėmis ir dainomis pasitikę Laisvę, atgavę žodžio ir sąžinės laisvę, kelionių į svečias šalis galimybę, teisę burtis į įvairias organizacijas, į susirinkimus, piketus, mitingus, streikus, žmonės metėsi į nežabotą šėlsmą. Žodžio laisvė pasitarnavo netiesos sakymui, burnojimams bei blevyzgoms, sąžinė liberalių vėjų blaškoma praskydo ar visiškai sunyko, laisvų kelionių galimybė atvėrė kelią masiškam bėgimui iš Tėvynės, teisė burtis į organizacijas panaudota šėtono ženklu ženklintų sambūrių kurpimui, pilietiniai veiksmai virto kriminaliniais pasišėliojimais. Užuot siekusi suvokti Laisvės esmę, prasmę ir naudą, užuot ją su atsakomybe puoselėjusi, nuo staigaus laisvės gūsio apspangusi liaudis dairosi į aną tvartą veblendama, kad prie ruso buvo geriau.

Prievarta ir smerkimu, žinoma, neįmanoma tautos vesti į tiesos ir šviesos kelią, tačiau rodyti tą kelią privalo atsigaunanti šeima, mokykla, Bažnyčia, valstybė, kiekvienas artimui gero linkintis žmogus. Laisvės, kaip ir dorovės ar krikščionybės, niekad nebus per daug, o ta perteklinė, kuri čia minima, iš tikrųjų nėra laisvė, o tarnystė ar vergavimas blogiui.

Tikėjimas

Marksistai, paniekinę ir prilyginę religiją liaudies opiumui, patys savo komunistinę ideologiją prievarta bruko religijos vieton, begėdiškai kopijavo religines apeigas, komunistiniams stabams kurpė giesmes ir maldas, įvedė savo šventes, kunigus pakeitė partijos sekretoriai, krikštą – įrašymas į pionierius, išpažintį – savikritika ar prievartinis prisipažinimas partkomams ar ČK, atgailą – psichiatrinės ligoninės ar ilgalaikė katorga. Griausminga propaganda ir prievarta paliko pėdsaką žmonių sąmonėje, kad net tą ideologiją išmetus į šiukšlyną, dar liko žmonių, gal krikštytų, su stakvilevičių, jarmalavičių, burokevičių beveik lietuviškomis pavardėmis, kurie tuo paveldu nebegeba atsikratyti. Atgavusi Laisvę didelė mūsų visuomenės dalis iškart užplūdo bažnyčias, žegnojosi ir mušėsi į krūtinę, nusigręžė nuo komunistinės klaidatikystės, tačiau nesunkiai pasidavė kitų, vadinamų netradicinių klaidatikysčių antplūdžiui. Marksistinė klaidatikystė ir naujų tikėjimų perteklius tiek išklibino žmonių vertybinę mąstyseną, kad jie nesunkiai parsiduoda įvairioms sektoms, tiki burtais, raganavimu, horoskopais, rimtu veidu lanko parapsichologijos akademijas, naudojasi parapsichologų bei būrėjų paslaugomis, po kurių neretai tenka kreiptis į psichologus, psichiatrus ir net egzorcistus.

Prie klaidatikysčių priskirtini ir Mamonos bei malonumų kultai, neišpasakytai paplitęs papilvės, sėdmenų bei bambos demonstravimas, kuris betarpiškai siejamas su sekso kultu. "Sodoma ir Gomora" pasakytų mūsų proseneliai iš Amžinybės. Reikia įsiklausyti ir išgirsti jų balsą, saugoti jų palikimą ir tradicijas, neklausyti netikrų pranašų. Patirtis akivaizdžiai rodo, kur veda klaidatikystė. Todėl metas iš netikrų vertybių ganyklų grįžti į tikrųjų lauką, nes, anot garsaus gruzinų režisieriaus Tengizo Abuladzės, nereikalingas kelias, kuris neveda į šventyklą.

Žiniasklaida

Iš seniausių laikų žmonės tvirtai tikėjo parašytu žodžiu, nes žodis buvo rašomas su didžiausia atsakomybe. Tačiau bėda ta, kad greta žmogaus ir šėtonas išmoko rašyti. Okupacijų metais šėtonas rašė itin daug, o žmonės, neatpažindami rašančio šėtono, skaitė, juo patikėdavo. Išmintingesni žmonės išmoko tuos raštus versti iš netiesos į tiesos kalbą, skaityti tarp eilučių, perskaityti ir tai, kas neparašyta. Atgavus spaudos, radijo bei televizijos laisvę, parašytų, pasakytų žodžių bei rodomų vaizdų radosi tikras perteklius. Perteklius jau vien todėl, kad vienu metu neskaitysi kelių laikraščių, neklausysi kelių radijo stočių, nežiūrėsi kelių televizijos laidų. O tarp rašančiųjų, kalbančiųjų ir rodančiųjų pakanka nelabųjų, kuriuos atpažinti nėra lengva, nes jie moka prisidengti gražiomis kaukėmis. Nebūtinai pats šėtonas rašo ar kalba, dažniausiai jo vaidmenį atlieka šėtono samdytas klaidatikis.

Nukelta į 3-čią psl.

Garsėjanti lietuvių kankinė Barbora Žagarietė

KUN. KAZIMIERAS AMBRASAS, SJ

Prie naujojo portreto

Jis atsirado nelauktai ir netikėtai. Kai paskutinį kartą išėjau iš šio kambario, jo čia nebuvo. O dabar, vos tik įžengus, į akis krito prie lango stovįs paveikslas. Žiūriu į jį ir ... netikiu. Tos pačios atlaidžios, liūdnokos, gal net mažumėlę sielvartingai žvelgiančios akys. Jos tavęs nebara, neverčia būgštauti, bet tarsi ir nejučiomis, neprimygtinai, bet santūriai klausia, nepaleisdamos iš savo akiračio, – kuriame kambario kampe būtum, – vis viena tave mato... Veido pailgumo, kuris buvo anksčiau toks ryškus pirminiame paveiksle, neliko. Nėra ir lelijų rankose, kurios Dievo tarnaitei nederėtų, nes tai jau yra palaimintajai ir šventajai priklausantys atributai. Taigi Dievo Tarnaitei neteiktini.. Todėl dabar ničnieko nelaiko šios gležnos, trapios, tarsi prasiskėsti besirengiančios rankos... Kai jos skėstelės, tai lyg angelo sparnai nuneš aukštyn... Ar į dangų? Galbūt... Liko ta pati lango arka. Tik tarytum patamsėjusi. Už lango kraštovaizdis – visiškai išnyko... Gal taip ir geriau... Plačiau minčiai netrikdo konkretumas, kuris tikrai čia gali būti pernelyg netikras, išgalvotas, menkavertis. Visgi trys keturi šimtai metų... Kas nūnai toks atsiras ir pasakys: "Umiastauskų dvaro ir pilies laukai, parkas ir sodas tikrai taip atrodė?" Ničniekas...

...Vaikštau iš vieno kambario kampo į kitą. Sėdinėju nuo vienos kėdės ant kitos. Ir vis negaliu nurimti: "Nejaugi Tu, Barboryte, va, šitaip atrodei?" Neduodu sau ramybės ir jau pradedu prašyti: "Galėtum bent vieną mirksnį, vieną minutėlę, tik vičvienaitę sekundę pasirodyti... Pagaliau, bent jau pasakytum, – taip, tegul būnu tokia, kokia esu... Tačiau tokios vis viena negaliu įsivaizduoti, negaliu priimti, sutikti, širdimi pasakyti – taip, taip, galėjai taip atrodyti... Ne vis viena, o man kažkas ne taip. Turėjai kitaip atrodyti... Tu čionai tarytum iš dangaus nusileidusi... Tarytum tyčia atėjai žmonėms pasirodyti, kažką pasakyti ir rengiesi atgal... į ten, kur mes dabar negalime nei nueiti, nei pakliūti..." Tu turėjai būti labai paprasta ir gal todėl graži?..

Nevalingas, tarsi norint pakelti prie krūtinės rankas judesys, akimirką sustingęs, kad galėtum geriau įsižiūrėti, mažumėlę į dešinę pakreipta iš vidaus lengvai spindinčios šviesos nutvieksta galva, nesuinteresuotumas aplinkai, o kažkoks vidinis, tarsi kažkokią gilią mintį prisiminus ar stabtelėta, priešais save pamačius nežemiško grožio kūrinį, keistą reiškinį, verčia į paveikslą žiūrintįjį spėti, jog nupieštoji – ne šios žemės, o iš kažkur atėjusi ar atsitiktinai į tikrovišką aplinką pakliuvusi gal net mistinė asmenybė. Mažne čia ir yra pats svarbiausias dailininko kūrinio privalumas, kurio įprastiniais tapybos ir meno kritikos terminais kitaip net neįmanoma ar bent jau neprofesionalui sunkiai pasakomas...

MINTYS

• *Mes žiūrėkime, kad stovėtume šalia Kristaus, gyvenusio neturte, paklusnume, sunkiame darbe, pažeminimuose, išniekinimuose, varguose, kentėjimuose.*

• *Ir paskui Jį eidami, ir šalia stovėdami, stenkimės tas vietas, kur kiti nemaloniai dirba, apimti, vietas kuo labiausiai apleistas, pralaimėtas, paniekintas.*

• *Myliu Tave, Jėzau, ir mylėti trokštu, suteik man tą malonę, kad kaskart labiau Tave mylėčiau.*

• *Tegul bus garbė ir padėka Viešpačiui Jėzui, kuris moko mus nešti visokį kryžių.* (Iš pal. J. Matulaičio užrašų)

Lietuvos karo mokyklos I laidos kariūnai lauko pratybose Eiguliuose, prie Kauno 1919 metais
Ntr. iš žurnalo "Kariūnas", nr.3 (2006)

Paminklas partizanų vadui

Lapkričio 24 d. (2006) minint Lietuvos kariuomenės generolo Adolfo Ramanausko kovinio rengimo centro Nemenčinėje įkūrimo 15-tąsias metines, buvo atidengtas paminklas generolui A. Ramanauskui-Vanagui. Atidengimo iškilmės prasidėjo šv. Mišiomis Šv. Ignoto šventovėje Vilniuje. Šv. Mišias aukojo ir paminklą pašventino Lietuvos kariuomenės vyriausiasis kapelionas plk. Juozas Gražulis. Paminklo autorius – skulptorius Tadas Gutauskas. Iškilmėse dalyvavo: vyriausybės kancleris Valdemaras Sarapinas, Vilniaus apskrities viršininkas Alfonsas Macaitis, krašto apsaugos ministeris Juozas Olekas, ministeris pirmininkas Gediminas Kirkilas, generolo Adolfo Ramanausko-Vanago duktė Auksė Ramanauskaitė-Skokauskienė su šeima, Lietuvos kariuomenės vadas gen. Valdas Tutkus, Lietuvos kariuomenės generolo Adolfo Ramanausko kovinio rengimo centro viršininkas plk. Algimantas Vyšniauskas, Lietuvos kariuomenės dalinių vadai, atsikūrusio LLKS partizanai su partizanų apygardų vėliavomis, Alytaus gen. Adolfo Ramanausko-Vanago vidurinės mokyklos moksleiviai, gen. A. Ramanausko artimieji. Paminklo atidengimo iškilmėse taip pat dalyvavo kariuomenės garbės sargybos orkestras ir garbės sargybos kuopos kariai, Lietuvos karo akademijos choras "Kariūnai". **Inf.**

Paminklas Lietuvos partizanų vadui gen. Adolfui Ramanauskui-Vanagui, atidengtas Nemenčinėje 2006 m. lapkričio 24 d. Nuotraukoje iškilmių garbės sargyba ir kiti dalyviai
Ntr. S. Sajausko

Žalingas...

Atkelta iš 2-ro psl.

Kiek tokių klaidatikių yra prisiviliojęs nelabasis, nesunku pamatyti šūsnyse geltonosios spaudos, radijo ir televizijos laidose.

Kažkas sugalvojo dabartinei žiniasklaidai (žinoma, su negausiomis išimtimis) gerą pavadinimą "purvasklaida". Jai išskalbti prireiktų didžiulių pajėgų, didžiulių išteklių. Tačiau iš kur jų paimsi, jei pajėgos ir ištekliai klaidatikystėje skendi. Daugeliui Lietuvoje teko išgirsti, kaip iškili asmenybė viešai prisipažino, kad dvi tris savaites neskaito spaudos, nesiklauso radijo, nežiūri televizijos laidų. Ir taip apsivalo, pasijunta švaresnis.

Purvasklaidos, melo joje uždrausti ar apriboti nelengva, tačiau skydą nuo purvo gali turėti kiekvienas. Reikia jos neprenumeruoti, neskaityti, neklausyti, nežiūrėti. Tai patys tikriausi, apsaugai tinkamiausi būdai. Jei melas ir purvas liečia dorovės, visuomenės ar pačios valstybės reikalus, tokiai purvasklaidai reikia duoti deramą atkirtį. Melo kojos ilgos, tačiau kelias trumpas; vien pastaruoju metu per V. Pociūno žūties aplinkybių tyrimą kiek purvo išlieta, tačiau dar daugiau purvasklaidininkų išryškinta.

Perteklių pastebėsime įvairiose srityse. Pusė milijono piliečių iš Lietuvos emigravo, o darbo biržoje dar vis eilė tebelaukia, niekur nedirbantys jauni vyrai ir moterys šiukšlynuose kapstosi (ar ne rankų ir protų perteklius?). Iš valdininkijos ir milijonierių pertekliaus – varguolių perteklius. Balaganinių renginių politikierių populiarumui ir garbei net Advento metu – perteklius. Automobilių – perteklius; užkimštos gatvės, kiemai, keliai. Atliekų – perteklius, sąvartynai nebetalpina, valdžiukė atliekose Kernavės istorinį draustinį skandinti pasišovė. Godumo, traukos prie valstybės lovio ir... ašarų, dažniausiai netikrų, – perteklius. Kur nepažvelgsi, visur – perteklius. Nejaugi taip nieko ir netrūksta? Kai kas įvardinta aukščiau, tačiau vieną trūkumą, tiesiogiai susijusį su pertekliumi, čia tinka paminėti.

Sako, Dievulis žmogui davė visko, tik nedavė "užteks" arba "gana". Nudvasintas nežabotas vartojimas, nesudėvėtų drabužių ir per aplaidumą sugadintų maisto produktų į atliekas išmetimas, namų apyvokos daiktų, rūbų, baldų dėl nuolat keičiamų madų naikinimas veda prie vis augančio vartojimo, prie pilvažmogio, pasiruošusio tenkinti vis didėjančius poreikius, auginimo. Tai vis dėl to "užteks" arba "gana" trūkumo, dėl taupymo kilniam tikslui dorybės stokos, dėl tausojimo jausmo praradimo.

Per jau pastebimą klimato kaitą gamta žmogui sako: "užteks". Jei to "užteks" nedavė Dievulis, duos gamta. Su gamta kariauti – ne žmogaus galiose, gamtą galima tik mylėti; nemeilė gamtai atsigręžia gamtos nemeile žmogui. O su minimais pertekliais, jei nesidoros žmogus, galima tikėtis tik žmogaus vardo neverto išsigimimo ar Sodomos ir Gomoros likimo.

Tikėjimo, vilties...

Atkelta iš 1-mo psl.

Atgimusi Lietuva savo ištikimųjų entuziazmą išreiškė L. Vasiliausko daina *Brangiausios spalvos: Geltona spalva – tai saulė, / Žalia – tai laukų spalva, / Raudona – tai mūsų kraujas, / Kartu jos – tai Lietuva.* Ši skambi daina – atviras ryžtas, tvirta valia savo spalvas išsaugoti, apginti: *Ir jų dabar pakeisti / Jau niekam nevalia / Jos reiškia mūsų laisvę / Jos – mūsų vėliava.* Bet simbolinių spalvų reikšmė yra neišsemiama. Simbolis, giliai įstrigęs žmogaus sąmonėje, tvyro tarsi amžinas priekaištas mūsų suvokimo galioms.

Kuklūs lietuvių valstybės vėliavos kūrėjai ir mes iki šiolei nesugebam suprasti, kokią šventą dovaną mums Dievas davė. Jau beveik šimtas metų lietuvio rankose ir širdyje visų didžiausių krikščioniškų vertybių vėliava: *geltona – Tikėjimo, žalia – Vilties, raudona – Meilės*. Ar esame, ar būsime tokios dieviškos dovanos verti?

Lai mūsų netrikdo tai, jog ryškios vėliavos spalvos yra kartu ir šios Žemės žmonių kelionių reguliuotojo-šviesoforo spalvos. Tikrai verta netikėta Dievo dovana didžiuotis, ištikimai mylėti ir gerbti mūsų šventąją Tikėjimo, Vilties, Meilės vėliavą.

SAVAITĖ LIETUVOJE

Prezidentas JAV-se

Vasario 6-13 d.d. prezidentas Valdas Adamkus su oficialiu vizitu lankėsi Jungtinėse Amerikos Valstijose. Vasario 7 d. San Francisco mieste jis skaitė paskaitą nevyriausybinės organizacijos World Affairs Council konferencijoje apie Lietuvos bendradarbiavimą su Rytų Europos ir Pietų Kaukazo valstybėmis bei jose vykstančius procesus.

Sausio 8 d. V. Adamkus su delegacija vyko į Vašingtoną, kur jis susitiko su prezidentu George W. Bush ir dalyvavo viceprezidento Richard Cheney rengiamuose darbo pietuose. Jis taip pat susitiko su kitais JAV pareigūnais, lankėsi JAV kongrese ir kalbėjosi su Atstovų rūmų bei senato nariais.

Prezidentas dalyvavo iškilmingame JAV ir Baltijos fondo renginyje, kuriame JAV visuomenės, politikos, žiniasklaidos, verslo atstovams buvo pristatyta Lietuva. Jam buvo įteiktas Baltijos valstybiškumo apdovanojimas, kurį pristatė žymus politologas Zbigniew Brzezinski.

VRM Rygoje

Baltijos valstybių vidaus reikalų ministeriai Raimondas Šukys, Ivar Godmanis ir Kalle Laanet vasario 8 d. Rygoje aptarė šalių pasiruošimą įsilieti į Šengeno erdvę bei kitus bendradarbiavimo klausimus. Kalbėta migracijos, bendrų pasienio sąlyčio punktų steigimo klausimais, naujų asmens dokumentų su biometriniais duomenimis išdavimą. Taip pat aptartos galimybės kurti bendrą greitojo reagavimo padalinį stichinių nelaimių ir katastrofų padariniams likviduoti.

Prieš susitikimą buvo atidarytas bendras Saločių-Grenctalės pasienio punktas. Iš viso planuojama įsteigti keturis sąlyčio punktus, po du kiekvienos šalies pasienio teritorijoje. Sausumos ir jūros sienos Lietuvos ir Latvijos gyventojams turėtų atsiverti 2008 m. pradžioje, oro uostų – 2008 m. kovą.

Lankėsi Lenkijos pareigūnė

Seimo pirmininkas Viktoras Muntianas sausio 30 d. susitiko su Lietuvoje viešinčia Lenkijos užsienio reikalų ministere Anna Fotyga, aptarė energetinio saugumo, kultūrinio bendradarbiavimo ir tautinių mažumų problemas. Susitikime pabrėžta, jog Lietuva ir Lenkija yra įtakingos Europos sąjungos politikoje Rytų Europoje, neretai formuojančios naują Europos sąjungos požiūrį į šį regioną.

V. Muntianas pažymėjo, jog praėjusieji metai buvo ypatingi Lietuvos ir Lenkijos santykiuose: vyko dažni pareigūnų apsilankymai, aktyviai dirbo dvišalė parlamentinė grupuotė. Lietuva ir Lenkija pernai paminėjo ir 15-ąsias diplomatinių santykių atkūrimo metines, kurių proga Lenkijoje buvo suorganizuota per 120 įvairių renginių.

Lietuviai EP komitetuose

Vasario 1 d. Briuselyje prasidėjo Europos parlamento visuotinė sesija, kurios atidaryme kalbėjo Rumunijos prezidentas Traian Basescu. Po to parlamento pirmininkas Hans-Gert Pottering perskaitė pareiškimą, smerkiantį Armėnijos žurnalisto Hrant Dink nužudymą Turkijoje. Vėliau parlamentas bendru sutarimu patvirtino atnaujintą savo komitetų sudėtį.

Lietuvoje išrinktų europarlamentarų komitetuose ir pakomitečiuose yra 13: L.L. Andrikienė – Biudžeto komitetas, Žmogaus teisių pakomitetis; Š. Birutis – Pramonės, mokslinių tyrimų ir energetikos komitetas; D. Budreikaitė – Vystymosi komitetas; A. Degutis – Transporto ir turizmo komitetas; J. Dičkutė – Kultūros ir švietimo komitetas; G. Didžiokas – Žemės ūkio ir kaimo plėtros komitetas; E. Gentvilas – Regioninės plėtros komitetas; O. Juknevičienė – Užimtumo ir socialinių reikalų komitetas; V. Landsbergis – Užsienio reikalų komitetas; Saugumo ir gynybos pakomitetis; E. Maldeikis – Pramonės, mokslinių tyrimų ir energetikos komitetas; J.V. Paleckis – Užsienio reikalų komitetas; Saugumo ir gynybos pakomitetas; A. Sakalas – Teisės reikalų komitetas; M. Starkevičiūtė – Ekonomikos ir pinigų politikos komitetas.

L. Andrikienės teigimu, vienas didžiausių Lietuvos laimėjimų dirbant Europos parlamente yra EP patvirtinta strategija Baltijos jūros regionui. Šio regiono valstybių yra 8 (ES) valstybės iš 27. Jos turi iš viso 226 atstovus EP.

Premjeras Gruzijoje

Vasario 1 d. ministeris pirmininkas Gediminas Kirkilas trijų dienų oficialiu vizitu lankėsi Gruzijoje. Tbilisyje vyko susitikimai su prezidentu Michailu Saakašviliu, premjeru Zurabu Nogaideliu, kitais Gruzijos pareigūnais. Buvo aptarti Lietuvos ir Gruzijos dvišaliai santykiai bei jų plėtros galimybės, Gruzijos bendradarbiavimas su Europos sąjunga ir ŠAS (NATO), kiti tarptautinės politikos klausimai. G. Kirkilas skaitė paskaitą Strateginių ir tarptautinių studijų fonde. Gruzijos užsienio reikalų ministeris pažadėjo savo valstybės paramą Lietuvai siekiant pirmininkauti ESBO 2010 m. **RSJ**

Didysis Zanavykijos ąžuolas

Lietuvos nepriklausomybės akto signataro vyskupo Justino Staugaičio 140-sioms gimimo metinėms

JANINA MARCINKEVIČIENĖ

Lapkričio mėnesį Lietuvoje vykę renginiai buvo skirti vysk. Justino Staugaičio 140-osioms gimimo metinėms paminėti. Minėjime Vilniaus signatarų namuose, kalbėjo Telšių vyskupas Jonas Boruta, o pranešimą apie vysk. Justino Staugaičio gyvenimą ir veiklą skaitė Šiaulių universiteto Edukacinių tyrimų centro direktorė prof. Audra Juodaitytė, signataro sesers vaikaitė. Konferencijoje seime, be įdomių istorikų Algimanto Katiliaus ir Viktoro Aleknos, dr. Aldonos Vasiliauskienės ir kt. pranešimų, vyko ir teatralizuotas Justino Staugaičio prisiminimų skaitymas (akt. Ridas Jasiulionis). Ryški ir Lietuvos nacionalinio muziejaus, Lietuvos ministerijos parama, leidžiant renginiams skirtus lankstinukus, organizuojant parodas ir t.t.

O ilgus dešimtmečius vysk. J. Staugaičio pavardė ir darbai buvo išbraukti iš tautos atminties. Dar 1998 m., minint 55-erių metų sukaktį nuo J. Staugaičio mirties, jo gimtojoje Žvirgždaičių parapijoje vyskupo dukterėčia Regina Staugaitytė-Sapetkienė stebėjosi: "Man keista, kad dėdės signataro nuopelnai Bažnyčiai, švietimui, visai Lietuvai ryškiau prisimenami tik Šakių rajone, manau, kad apie jo veiklą turėtų žinoti visa Lietuva". (Apie tai rašė to meto vietinė spauda). Taigi šie vysk. J. Staugaičio giminių lūkesčiai ir svajonės išsipildė – dabar ši šviesi asmenybė įvairių jubiliejų progomis nuolat grąžinama į mūsų gyvenimą, o iškalbingi biografiniai faktai pasklinda įvairiuose Lietuvos spaudos leidiniuose.

Tupikų kaimas Žvirgždaičių valsčiuje (Šakių rajone) – vysk. Justino Staugaičio gimtinė. Čia 1866 m. lapkričio 14 d. jis gimė ir buvo vyriausias vaikas ūkininkų Staugaičių šeimoje. Mokėsi Kudirkos Naumiesčio pradžios mokykloje, Marijampolės gimnazijoje, Seinų kunigų seminarijoje. Įšventintas kunigu 1890 m. dirbo vikaru Alytuje, Balbieriškyje, vėliau 10 metų Lenkijoje (Blendavoje, Lodzėje, Varšuvoje).

Nuo 1905 m. – vėl Lietuvoje: Marijampolė, Lekėčiai, Pakuonis, Aukštoji Panemunė – vietovės, kur liko ryškūs Justino Staugaičio pėdsakai švietėjiškoje ir visuomeninėje bei kultūrinėje Lietuvos dirvoje. Marijampolėje įsteigė "Žiburio" (švietimo) ir "Žagrės" (ūkio) draugijas, rūpinosi pradžios mokyklų, vaikų ir senelių prieglaudų atidarymu. Būdamas Lekėčių parapijos klebonu, redagavo Seinuose leidžiamą mėnraštį *Vadovas,* rašė straipsnius į to meto įvairius spaudos leidinius. Klebonaudamas Aukštojoj Panemunėj, ėjo ir Garliavos dekanato dekano pareigas, 1922 m. pakeltas Seinų kapitulos kanauninku, įsitraukė į Lietuvos katalikų mokslo akademijos veiklą, o 1924 m., popiežiui Pijui XI suteikus prelato titulą, dirbo vyskupo Antano Karoso patarėju.

Šiame laikotarpyje išryškėjo ir aktyvi politinė Justino Staugaičio – diplomato, valstybininko – veikla. Jis dalyvavo, rengiant 1917 m. rugsėjo mėn. Vilniuje vykusią Lietuvos konferenciją. Joje J. Staugaitis buvo išrinktas į Lietuvos tarybą, kartu su kitais tarybos įgaliotiniais rūpinosi, kad būtų pripažinta Lietuvos nepriklausomybė. 1918 m. vasario 16 d. kartu su kitais pasirašė Lietuvos valstybės atkūrimo aktą. Buvo išrinktas į Steigiamąjį, I-jį ir II-jį seimus, ėjo šių seimų vicepirmininko pareigas. 1923-25 metais buvo Antrojo seimo pirmininku, kaip parlamento vadovas, reikalui esant, pavaduodavo ir Lietuvos prezidentą, vadovavo delegacijoms (į Londoną, Paryžių ir Romą). Jis rūpinosi Lietuvos santykiais su Vatikanu dėl valstybės politinio pripažinimo, kurio sulaukė 1926 m.

1926 m. nulėmė dar vieną žymų posūkį politiko ir visuomenės veikėjo Justino Staugaičio gyvenime – kai popiežius įsteigė Lietuvos bažnytinę provinciją, J. Staugaitis buvo paskirtas naujos Telšių vyskupijos vadovu. Pirmiausia naujasis vyskupas sudarė kurijos administraciją, įsteigė Telšių kunigų seminariją ir jai pastatydino 3-jų aukštų rūmus su biblioteka, fizikos laboratorija, kurią aprūpino priemonėmis, pastatydino vyskupo

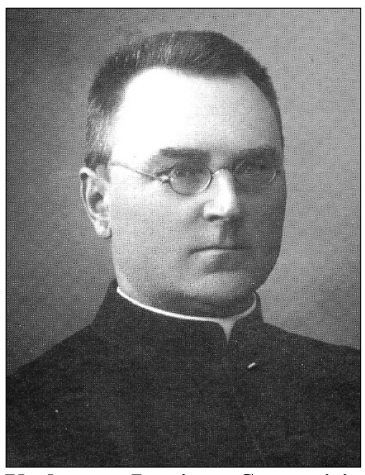

Vyskupas Justinas Staugaitis

rezidencijos pastatą. Seminarijos rektoriumi vyskupas paskyrė kurijos kanclerį Vincentą Borisevičių, vėliau tapusį jo įpėdiniu.

Seminarijos dvasios tėvu dirbo Kauno un-te teologijos mokslus baigęs vyskupo seserėnas Justinas Juodaitis. Visų svarbiausias rūpestis buvo lėšos naujoms statyboms. Vysk. J. Staugaitis pabandė jų gauti, pasitelkęs iniciatyvų, žinomą dar iš Aukštosios Panemunės laikotarpio vikarą kunigą Juozą Valaitį, kuris iš JAV sėkmingai parvežė 400,000 dolerių. Buvo steigiamos naujos parapijos, šventovės, vienuolynai, prieglaudos, vaikų darželiai, kuriamos pavasarininkų, tretininkų organizacijos, surengti 3 didieji eucharistiniai kongresai (1931, 1935 ir 1939 m.). Vysk. J. Staugaičio įsteigta ir puoselėta seminarija parengė kraštui 150 kunigų.

Be daugybės straipsnių politikos, moralės ir tikybos klausimais *Šviesoje, Ūkininke, Šaltinyje, Bažnytinėje apžvalgoje* ir kt. leidiniuose bei įsteigto vyskupijos laikraščio *Žemaičių prietelius,* vyskupas 1934-35 m. parašė 3 dalių romaną *Tiesiu keliu* (pasir. J. Gintauto slapyvardžiu). Jo romanas – tarsi atsakas į V. Mykolaičio-Putino *Altorių šešėly,* kur kunigas Saulius (priešingai negu *Altorių šešėly* Liudas Vasaris) išlieka ištikimas pasirinktam keliui ir pajunta po abejonių sielos ramybę. Rankraštyje liko 170 psl. apysaka *Tarp jausmų ir pareigos.* Rašė ir atsiminimus, kurie 1995 m. Lietuvos katalikų mokslo akademijos, vyskupo J. Staugaičio giminaičiams padedant, buvo išleisti knyga *Mano atsiminimai* 800 egz. tiražu ir šiuo metu yra retenybė. Lietuvos un-to teologijos fakultetas Justinui Staugaičiui suteikė teologijos licenciato ir daktaro laipsnius.

Mirė vysk. Justinas Staugaitis 1943 m. liepos 8 d. po stenokardijos priepuolio Telšiuose. Palaidotas katedros kriptoje. "Dieve, neapleisk Lietuvos..." – tai paskutiniai žodžiai šio labai geros širdies žmogaus, visą savo gyvenimą paskyrusio Lietuvai, jo žmonėms, kovai už gėrį ir dorovę.

Jau seniai nebėra Tupikų kaime gimtosios vyskupo signataro J. Staugaičio sodybos – praūžusio karo audra sunaikino viską. Liko tik du plačiašakiai ąžuolai, ošiantys šalia atminimo kryžiaus-koplytstulpio (autorius tautodailininkas V. Cikana). Jis pastatytas vysk. J. Staugaičio dukterėčios Regijos Staugaitytės-Sapetkienės iniciatyva padedant Šakių savivaldybei ir Kultūros skyriui bei vietos bendruomenei, ir 1994 m. pašventintas Vilkaviškio vyskupo Juozo Žemaičio. Vėliau Vilniaus signatarų namų iniciatyva 1999 m. čia atsirado ir informacinė atžyma akmenyje.

O už vis brangiausia, kad šį vysk. Justino Staugaičio atminimą nuoširdžiai saugo Žvirgždaičių pagrindinės mokyklos mokytojai ir moksleiviai, kaskart ruošiantys vis įtaigesnes prisiminimo pamokas. Direktoriaus pavad. Rūtos Jakienės ir mokyt. Astos Baubonienės iniciatyva 135 m. vysk. Justino Staugaičio jubiliejaus proga vyko piešinių ir rašinių "Vizijos" konkursas (kaip įsivaizduoja Staugaičių tėviškę), o šiais metais 140-ties sukakties proga vyko atsiminimų vakaras-inscenizacija *Zanavykiškoje Staugaitytės stuboje*. Etnografiniai žaidimai, pašnekesiai zanavykų tarme ugdo mokinių meilę savo tautos praeičiai, moko gerbti ir vis teikia daugiau žinių apie didįjį Zanavykijos ąžuolą vyskupą Justiną Staugaitį.

Iškilaus veikėjo atminimą saugo ir Šakių Zanavykų muziejus. Liko įsimintinas ir Kudirkos Naumiesčio muziejaus renginys, neužmiršo signataro J. Staugaičio veiklos ir Žemaitijos Telšiai ir ypač Aukštoji Panemunė, kur dirba klebonas kan. Deimantas Brogys, klebonavęs ir Šakiuose.

Daug dar įvairiose Lietuvos vietose gyvena ir padeda saugoti signataro vysk. J. Staugaičio atminimą jo brolių ir seserų vaikai ir vaikaičiai: V. Jokūbauskienė, E. Staugaitienė, prof. A. Juodaitytė, poetė G. Tulauskaitė, R. Sapetkienė ir kt. Daug apie vysk. J. Staugaičio veiklą rašoma šių metų *XXI amžiaus* leidinyje (red. Edvardas Šiugžda). Respublikos muziejininkė Irena Petraitienė ruošia naują knygą apie vysk. Justiną Staugaitį. Su ja savo prisiminimais dalinasi Šakiuose gyvenanti Regina Staugaitytė-Sapetkienė, kilusi iš tos pačios gimtosios sodybos Tupikų kaime, kaip ir žymusis signataras vyskupas. Ji nuo pat mažens bendravo su jubiliatu, todėl mielai savo prisiminimais pasidalija ne tik Šakių rajone, bet ir didžiuosiuose respublikos renginiuose Vilniuje. Jos vyro Šakių poeto Gedimino Sapetkos eilėraščio posmu ir užbaigiu šį rašinį:

Amžinumo dėka
Pasikeičia tik žmonės ir datos,
O darbai pasilieka kitiems,
Kaip šventi testamentai.

Bažnyčių uždarymas – visų rūpestis

PREL. EDMUNDAS PUTRIMAS

Išeivijos lietuviams didėjantį rūpestį kelia įvairioms lietuviškoms parapijoms gresiantis uždarymas. Tai yra labai skaudus reiškinys už Lietuvos ribų gyvenantiems lietuviams dvasine prasme – ne tik religinėje, bet ir kultūrinėje plotmėje, nes dažniausiai parapija yra centras – Mišios sava kalba ir religinis gyvenimas, bendravimas, įvairių progų, meninių ir tautinių renginių.

Problema tampa dar jautresnė, nes su parapijų praradimu siejasi telkinių istorijos, tradicijų netektis. Pats procesas sukelia daugybę jausmų. Šiuo metu yra iškeliama daug nuomonių ir diskusijų dėl mūsų parapijų likimo. Dauguma jų teigiamai išreiškia susirūpinimą ir teikia konkrečius pasiūlymus.

Jau ne pirmą kartą, ypač JAV-se, įvairių vyskupijų nutarta uždaryti kai kurias parapijas. Savo laiku Čikagos arkivyskupijoje buvo net 13 lietuviškų parapijų. Kaip primena ilgametis bendruomenės veikėjas A. Gečys, Filadelfijos Šv. Andriejaus parapija išsisaugojo nuo uždarymo prieš maždaug 15 metų. Tam padėjo judraus parapijos komiteto sudarymas, pokalbiai su arkivyskupijos vadovais, bet ypač lietuvių matomumas Filadelfijos arkivyskupijos veikloje – aktyvus jų dalyvavimas Mišiose ne tik savo šventovėje, bet ir aukotose katedroje įvairiomis progomis, net patraukiant vietinės žiniasklaidos dėmesį.

Kiekvienos parapijos likimo pastangos yra labai skirtingos. Pvz. Šv. Petro parapijos Bostone lietuviai parapijiečiai pajėgė išlaikyti savo parapiją, nes buvo suorganizuota veikla klebono, parapijos komiteto, parapijiečių, vietinės lietuvių bendruomenės ir Lietuvos vyskupų konferencijos. Jų įsteigtas fondas jiems labai padėjo finansuoti tą veiklą. Šv. Jurgio parapija Bridgeport (CT) įstengė išsilaikyti, nes ją tvarko kunigai vienuoliai iš Argentinos, kurie yra labai palankūs lietuviams. Parapija neuždaroma, nes nuosavybės dokumentuose yra įrašyta, kad parapijos likvidavimo atveju nekilnojamas turtas pereina miesto savivaldybei. Miesto ar valstijos valdžios suteiktas išsaugotino paveldo liudijimas irgi gali išgelbėti senesnes parapijas.

Šiuo metu Aušros Vartų parapija Manhattane yra New Yorko arkivyskupijos grasinama uždarymu pagal arkivyskupijos sausio m. 19 d. pranešimą spaudoje. Draudos lėšos dėl struktūrinės žalos remontavimo jau sulaikytos keletą metų ir beliko parapijiečiams rinktis sekmadieniais parapijos rūsyje. Nežinoma daugiau detalių dėl tos parapijos likimo. Allentown vyskupijoje, Shenandoah (Pennsylvania valstijoje), kur yra pati seniausia lietuvių imigrantų šventovė Amerikoje, yra uždaroma ne tik kaip parapija, bet ir kaip šventovė, nes pagal paskutines gautas žinias, ruošiamasi ją griauti dėl pastato prastos būklės.

Taip ir su Ontario Londono lietuvių Šiluvos Marijos šventove. Londono vyskupijoje vyksta parapijų pertvarkymas ir buvo pranešta, kad lietuvių parapijos pastatui reikia daug lėšų jam remontuoti.

Nukelta į 5-tą psl.

MINISTRO PIRMININKO SVEIKINIMO ŽODIS, SKIRTAS UŽSIENIO LIETUVIŲ SPAUDAI

Brangūs tėvynainiai,

Vasario 16-oji įėjo į Lietuvos istoriją kaip viena svarbiausių datų ilgaamžėje lietuvių tautos istorijoje. Šimtmečius išbraukta iš pasaulio žemėlapio, mūsų valstybė 1918 metais buvo atkurta ir užėmė prideramą vietą Europos tautų šeimoje.

Nepamirškime praeities, tačiau žiūrėkime į ateitį, kurkime Lietuvą, kurioje visiems būtų gera gyventi. Kurkime Lietuvą, kurioje būtų laikomasi įstatymų, gerbiamos žmogaus teisės. Tai priklauso ne tik nuo valdžios, bet ir nuo kiekvieno mūsų. Kiekvienas, nesvarbu kuriame pasaulio kampelyje begyventų, gali prisidėti prie modernios Lietuvos valstybės kūrimo.

Lietuvos valstybės atkūrimo dienos proga sveikinu visus tėvynainius užsienyje, linkiu žmogiškos laimės ir sėkmės. Tegul Vasario 16-osios dvasia gyvena mūsų širdyse.

GEDIMINAS KIRKILAS,
Ministras Pirmininkas, Vilnius, 2007 metų vasaris

Bažnyčių uždarymas – visų rūpestis

Atkelta iš 4-to psl.

Vyskupijos naujai paskirtas administratorius prel. Jonas Staškevičius, kartu su parapijos komitetu, stengiasi užtikrinti, kad bendruomenė būtų aptarnauta, kol visi reikalai bus išspręsti su vyskupija.

Svarstant šiuos ir kitus atvejus, būtinai turime suprasti, kad tokiuose sprendimuose slypi ne vienas, bet įvairūs veiksniai pagal Bažnyčios kanonus. Iš pat pradžios turime pripažinti Bažnyčios hierarchinę santvarką. Tai nėra demokratiškas procesas, o tvarka, kuri grindžiama aiškiai nustatytomis kanonų taisyklėmis, tai yra – Bažnyčios įstatymais. Beveik visos šventovės priklauso vyskupijai, kuriai vadovauja vietinis vyskupas arba arkivyskupas, savarankiškai sprendžiantis parapijų klausimus savo vyskupijoje. Mažai lankomos parapijų šventovės, ypač tuose miestuose, iš kurių lietuviai yra išsikėlę į užmiesčius, yra laikomos nepakankamai veikliomis, nevyksta krikštai, jungtuvės, katechizacija, trūksta duoklių vyskupijai. Tokios parapijos todėl yra "konsoliduojamos", uždaromos, perleidžiamos gausesnėms tikinčiųjų bendrijoms.

Ar Vatikanas gali turėti įtakos šventovių uždarymui? Vatikano II suvažiavimo dokumentai ir 1983 pakeisti bažnytiniai kanonai iškelia vadinamą Šv. Tėvo ir vyskupų "kolegiškumo" principą, kuris apriboja anksčiau egzistavusią Vatikano kurijų galimą įtaką vyskupams. O vyskupai irgi kitų vyskupijų reikaluose nesireiškia, juo labiau – kituose kraštuose.

Kaip jau esu minėjęs spaudoje, parapijų uždarymas siejasi ir su kunigų trūkumu. Kunigų mažai, nes mažėja pašaukimai, plintant sekuliarizacinei galvosenai, ir Lietuvai kenčiant sovietmečio skriaudos Bažnyčiai pasekmes. Labai gaila, kad per tuos 50 okupacijos metų, nei išeivijoje neatsirado pakankamai naujų pašaukimų į kunigus ir į vienuolius/es.

Esu taip pat pažymėjęs, kad esu Lietuvos Vyskupų Konferencijos delegatas lietuviams katalikams išeivijoje. Tai reiškia, kad man tenka Konferencijai pateikti išeivijos lietuvių sielovados rūpesčius, pasiūlyti galimybes, tarpininkauti tarp vietinių ir Lietuvos vyskupų, tačiau neturiu įgaliojimo veikti vienašališkai, kaip įprasta ir kitose organizacijose ar krašto komitetuose.

Kaip galime paveikti aukštesnio laipsnio Bažnyčios hierarchų sprendimus? Patariama rašyti laiškus, peticijas vyskupijai. Rezoliucijos atitinkamoms institucijoms, taipgi įtakingų organizacijų pareiškimai savo ruožtu yra naudingi norint pabrėžti parapijinės veiklos svarbą. Reikalingos bendros pastangos parapijų tarybų/komitetų, dirbant kartu su klebonais, vieningai pristatant bendrijos balsą vyskupijai, kreipiantis patarimų į įvairius šaltinius – pvz. prašant įvairių vietinių organizacijų paramos, kreipiantis į savivaldybę istorinio paveldo pažymėjimo reikalu.

Būtina paveikti ir savo tautiečius, parapijiečius. Kodėl? Nes pats ryškiausias būdas užtikrinti šventovės ateitį ir svarbiausias veiksnys yra gausus, reguliarus lietuviškų Mišių lankymas. Tai yra neginčijamas įrodymas, kad lietuviški maldos namai yra reikalingi. Statistika rodo, kad veiklios parapijos yra gyvuojančios parapijos.

Turner & Porter

LAIDOTUVIŲ NAMAI

TORONTE
ETOBICOKE
ir
MISSISSAUGOJE

Algis MEDELIS
QUEEN SYRENA TRAVEL
133 Roncesvalles Ave. Toronto, Ont.
M6R 2L2 Tel. 416-531-4800

KELIONĖS Į VISUS KRAŠTUS VISOMIS ORO LINIJOMIS
Į LIETUVĄ – visuomet geriausiomis kainomis!

VISUOMET turiu įvairių pramoginių išvykų - apžiūrėti Toronto miestą, Niagarą, Ontario šiaurę, Otavą, Kvebeką ir t.t. - teiraukitės!
VISUOMET ruošiamos maldininkų kelionės - Roma, Liurdas, Fatima

Toronto įstaigoje esu antradieniais tarp 11 ir 17 val. Atvažiuoti Jums nėra būtina, skambinkite ALGIUI MEDELIUI asmeniškai.

Tel. Toronte 416 531-4800
Bilietus prašau atsiimti, į tolimesnes vietoves siunčiu X-PRESS paštu

MEDELIS CONSULTING #1202-50 Elm Dr.E., Mississauga, ON, L5A 3X2
ALGIS ir STEFA MEDELIAI Tel. 905-306-9563

Visos paslaugos atsikviečiant gimines iš Lietuvos, arba Jums skrendant į Lietuvą. JAV DOLERIUS LIETUVOJE PRISTATOM Į RANKAS PER 7 DARBO DIENAS. Kreipkitės visomis savaitės dienomis, išskyrus antradienius.

Dėl smulkesnės informacijos kalbėkite su ALGIU MEDELIU

KANADOS ĮVYKIAI

Prekyba su Europa

Kanada ieško prekybos partnerių Europoje. Šiuo metu vedamos derybos su Norvegija, Šveicarija, Islandija ir Lichtenšteinui šalimis, kurios nepriklauso Europos sąjungai. Šios šalys susibūrusios į Europos laisvos prekybos sąjungą ir veikia savarankiškai. Kanada iš Europos šalių perka modernią įrangą, žuvį ir kitą jūros maistą (Norvegija), chemikalus ir vaistus, sūrį ir laikrodžius, laboratorijos įrangą, itin geros kokybės plastmases (Šveicarija), finansines paslaugas (Lichtenšteinas), didelius ir mažus laivus, įrangą, žuvį ir jūros maistą (Islandija). Kanada joms parduoda orlaivius ir jų įrangą, automobilius, teleryšio įrangą, kai kuriuos maisto produktus, aliuminį. Didesnės prekybos sutartys su šiomis šalimis būtų svarbus S. Harper tarptautinės veiklos pripažinimas. Per paskutiniuosius 6 metus Kanada pasirašė tik vieną laisvos prekybos sutartį su Costa Rica, su JAV – 12. Tačiau nerimą kelia Norvegijos reikalavimas atsisakyti 25% muito mokesčio įvežamiems laivams. Kanados laivų statybos pramonė išnaudoja tik trečdalį turimo pajėgumo ir norėtų šį verslą atgaivinti pati.

Policijos informatorius paprašė 14 mln. už informaciją apie būsimus teroristų veiksmus Kanadoje. Jam buvo sumokėta 500,000. Praėjusių metų liepos mėn. pagal gautą iš jo informaciją buvo suimta ir apkaltinta teroristiniais ketinimais 18 žmonių. Tik trečdalis suimtųjų buvo apkaltinti planais susprogdinti kai kuriuos pastatus Otavoje, paimti įkaitais parlamento narius. Kitiems suimtiesiems pateikti daug mažesni kaltinimai. Šiuo metu, kai dar vyksta teismas, informatorius ir jo gausi šeima yra slapstomi už valstybės lėšas. Skeptikai tvirtina, kad tokius informatorius skatina ne pareiga valstybei, bet proga lengvai praturtėti. Valstybės apsaugos tarnybos nuomone, savalaikė ir svarbi informacija neįkainuojama, nes ji padeda užkirsti kelią teroristų išpuoliams.

Sheila Watt-Cloutier, šiaurės indėnų-inuitų aktyvistė, rašytoja, paskelbta kandidate tarptautinei Nobelio Taikos premijai gauti. Nunavik teritorijos gyventoja jau nebe pirmi metai daug dėmesio skiria inuitų socialinėms problemoms, klimato apsaugai. Praėjusiais metais *Globe and Mail* laikraščio apklausoje S. Watt-Cloutier buvo pripažinta kaip šios šiaurinės tautos vadovė. Už nuopelnus ginant pirmųjų tautų teises ji yra gavusi *Order of Canada* aukštesnį titulą. Iki praėjusios vasaros S. Watt-Cloutier buvo *Circumpolar Conference* vadove. Ši organizacija jungia per 155, 000 Kanados, Rusijos, Aliaskos, Grenlandijos inuitų. S. Watt atsisakė šių pareigų, norėdama užbaigti pradėtą rašyti knygą. Kitas kandidatas šiai premijai gauti – buvęs JAV viceprezidentas A. Gore.

Kas svarbiau – vaiko sveikata ar tėvų įsitikinimai? Kanados vyriausybė ir medikai sutartinai patvirtina, kad pirmenybė – vaiko gyvybei. Vaikai patys negali padaryti gyvybiškai svarbių pasirinkimų, todėl pačius mažiausius savo piliečius gina valstybė. Neseniai Vankuveryje gimė pirmasis Kanados istorijoje šešetukas. Du mažyliai gyveno labai trumpai, kitiems trims buvo reikalinga skubi medicinos pagalba. Tėvams dėl religinių pažiūrų nesutikus leisti atlikti kraujo perpylimą, valstybė palaikė medicinos darbuotojų sprendimą – daryti viską, kad būtų išsaugota kūdikių gyvybė.

Dar keturis naujus Boeing-C17 nutarė įsigyti vyriausybė, paskyrusi šiam pirkiniui 1 bln. dol. Kartu su lėktuvais bus įsigyta 18 galingų variklių. Šis sandėris, sudarytas tiesiog su Pentagonu, valstybei kainuos mažiau negu būtų perkama tiesiog iš verslovės Pratt ir Whitney. Tačiau opozicija nepritaria šiam pirkiniui tvirtindama, kad tai nereikalingos išlaidos.

Kanados indėnų visuotinis susirinkimas paruošė skundą Žmogaus teisių pažeidimo komisijai. Jame federacinė vyriausybė kaltinama indėnų vaikų teisių pažeidimais. Pareiškime tvirtinama, kad 27,000 indėnų kilmės vaikų atiduoti įtėviams (foster parents). Pagal jų skaičiavimus vienas iš 10 vaikų atiduotas svetimųjų priežiūrai, kai tuo tarpu ne indėnų kilmės – vienas iš 200. Jie taip pat rašo, kad indėnų socialinės vaikų priežiūros tarnybos gauna penktadaliu mažiau lėšų .Tarp indėnų organizacijų ir konservatorių vyriausybės nesutarimai prasidėjo, kai S. Harper vyriausybė nubraukė 5 bln. dol. Juos pagal Kelowna susitarimą paskyrė tuometinė P. Martin liberalų vyriausybė. Spaudoje pasirodė pranešimai, kad tarptautinės vaikų gynimo organizacijos atkreipė dėmesį į Kanados indėnų vaikų priežiūros problemas. Paprastai šios organizacijos rūpinasi karo ar stichinių nelaimių ištiktų šalių vaikais.

S.K.

MŪSŲ TĖVYNĖJE

PROBLEMINIAI RAJONAI

Vyriausybė sausio 31 d. patvirtino, kad Akmenės, Druskininkų, Ignalinos, Jonavos, Joniškio, Jurbarko, Kelmės, Lazdijų, Mažeikių, Pasvalio, Rokiškio, Skuodo, Šalčininkų ir Švenčionių savivaldybės yra probleminės. Toks sąrašas patvirtintas pagal probleminių teritorijų kriterijus – kai vidutinis metinis registruotų bedarbių ir darbingo amžiaus gyventojų santykis 60% ir daugiau didesnis už šalies vidurkį, taip pat vidutinis metinis socialinės pašalpos gavėjų ir gyventojų santykis 60% ir daugiau didesnis už šalies vidurkį. Minėtuose rajonuose nedarbo lygis siekia nuo 7.8 iki 12.4%, o socialinių pašalpų gavėjų skaičius juose yra 2-3 kartus didesnis nei kitur. Iš probleminių miestų išskirti Druskininkai, kur naujos investicijos, pavyzdžiui, Vandens parko įsteigimas, dar nesumažino nedarbo. Pripažinus šias savivaldybes probleminėmis, bus galima paveikiau panaudoti Europos sąjungos (ES) struktūrinių fondų lėšų paramą mažinant jų išsivystymo netolygumus 2007-2013 metais.

KULTŪROS SOSTINĖ 2009

"Vilnius - Europos kultūros sostinė 2009" yra viešoji įstaiga, pasiryžusi sudominti Europą unikalia kultūros sostinės programa ir moderniu požiūriu į kultūrą. Programą sudarys keturios dalys – "Europos menų programa", "Kultūrų (at)pažinimo programa", "Gyvosios istorijos programa" ir "Žmonių programa". Rengėjai jau šiemet ketina pristatyti keturis įžanginius projektus. Iki 2009 m. turėtų būti baigta remontuoti Šiuolaikinės dailės galerija , Menų spaustuvė. "Europos kultūros sostinei Vilniui" planuojamas biudžetas – 25 mln. eurų. Lietuvos valstybė įsipareigoja skirti per 11.5 mln. eurų, Vilniaus miesto savivaldybė – daugiau kaip 8 mln. eurų, Europos sąjunga – apie 1.5 mln. eurų, likusią dalį sudarys programos partnerių lėšos, rašo LGTIC.

STUDIJUOS IŠEIVIAI

LGTIC žiniomis, Švietimo ir mokslo ministerija patvirtino priėmimo tvarką į valstybės biudžeto lėšomis finansuojamas studijas Lietuvos valstybinėse aukštosiose mokyklose asmenims, įgijusiems išsilavinimą užsienyje. Tvarka bus taikoma Lietuvos ir kitų Europos sąjungos (ES) šalių piliečiams, užsienio valstybių, kurios nėra ES narės, piliečiams, turintiems leidimą nuolat gyventi Lietuvoje bei lietuvių kilmės užsieniečiams. Tikimasi, kad įtraukus į šią kvotą lietuvių kilmės užsieniečius bus skatinamos išeivijos vaikų studijos Lietuvos aukštosiose mokyklose bei jų tolesnis įjungimas į Lietuvos visuomenę. Šiais metais numatoma skirti 150 tokių vietų. Praeitais metais tokia galimybe pasinaudojo apie 80 išeivijos bei lietuvių kilmės užsieniečių vaikų.

VALDOVŲ RŪMŲ STATYBA

Šiais metais vyriausybė skyrė 38 mln. litų Valdovų rūmų, kaip vieno iš svarbiausių Lietuvos vardo tūkstantmečio akcentų, atkūrimui. Ministerio pirmininko Gedimino Kirkilo susitikime su Lietuvos Didžiosios Kunigaikštystės Valdovų rūmų atkūrimo ir paskirties klausimų komisija aptarti vertybių, kurios bus rodomos Valdovų rūmuose, įsigijimo klausimai - pateikta sąmata, kas bus toliau įsigyjama. Nutarta ieškoti galimybių paspartinti projektavimo darbus, daug dėmesio skiriant originaliam Valdovų rūmų vidaus projektavimui, vertingų rodinių įsigijimui. G. Kirkilas pabrėžė, jog Valdovų rūmų atkūrimo darbai nekenkia Arkikatedrai. To pastato pažeidimai ir fasado įskilimai kyla tik dėl požeminių vandenų poveikio. Pasak premjero, Arkikatedros fasadą irgi reikės atnaujinti 2009-iesiems metams, kai bus minimas Lietuvos vardo tūkstantmetis, ir Vilniuje lankysis Europos karališkųjų giminių nariai.

UNESCO ŽENKLAI

Lietuvoje esantys paveldo objektai, pastatai ir patalpos bus žymimi specialiu UNESCO ženklu, skelbia LGTIC. Vyriausybė vasario 7 d. patvirtino išskirtinę kultūrinę vertę turinčių nekilnojamojo kultūros paveldo objektų, pastatų ir patalpų, skirtų saugoti ir rodyti kilnojamąsias kultūros vertybes, sąrašą. Kultūros ministerija, įgyvendindama UNESCO kultūros vertybių apsaugos ginkluoto konflikto metu konvencijos nuostatas, rengia teisės aktus, kurių tikslas – užtikrinti Lietuvai reikšmingiausio kultūros paveldo apsaugą galimų ginkluotų konfliktų ir kitų ypatingų situacijų (stichinių gamtos nelaimių, gaisrų, socialinių sukrėtimų) atvejais. Viena pirmųjų priemonių – minėto sąrašo patvirtinimas. Į šį sąrašą įtraukti objektai – Lietuvos pilys, didžiausi muziejai, archyvų pastatai – bus paženklinti specialiu minėtos UNESCO konvencijos simboliu. UNESCO konvencijos simbolis turėtų informuoti visuomenę, kad grėsmės atveju pirmiausia turėtų būti rūpinamasi šiuo simboliu paženklinto objekto išsaugojimu.

RSJ

LIETUVIŲ TELKINIUOSE

Šimtametė poeto sukaktis

Poeto Bernardo Brazdžionio 100 metų gimimo sukaktį minint. Poeto vaikaitė vadovauja B. Brazdžionio vardo lituanistinei mokyklai San Diego mieste, Kalifornijoje

Šiomis dienomis minime žymaus poeto Bernardo Brazdžionio šimtąsias gimimo metines. Turbūt mažai kas žinojo, kad šio poeto vardu yra pavadinta šeštadieninė lietuviška mokykla, kuriai vadovauja poeto vaikaitė Dalytė Lovett. Norėdami daugiau sužinoti apie šią mokslo įstaigą, kreipėmės į ją su eile klausimų, į kuriuos Dalytė išsamiai atsakė. Čia pateikiame dalį tų klausimų su atsakymais.

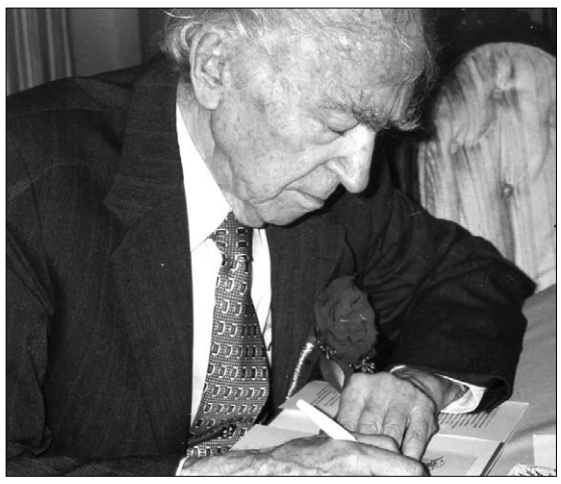

Poetas Bernardas Brazdžionis

– Pirmiausia pasiteiravome apie šios mokyklos užuomazgą.

– Bernardo Brazdžionio mokyklos atidarymas ir įsteigimas įvyko 2001 m. rugsėjo 22 d. Pats poetas B. Brazdžionis su žmona Aldona buvo mokyklos atidaryme. Dalyvavo kiti svečiai – Bitutė (Brazdžionytė) Trotman (Brazdžionių vaikaitė), Juozas ir Elena Kojeliai (Brazdžionių bičiuliai), Angelė Nelsienė (Lietuvių bendruomenės veikėja), Dalilė Polikaitienė (Lietuvių bendruomenės švietimo tarybos pirmininkė), Algis ir Viva Bačanskai (San Diego Lietuvių bendruomenės pirmininkas), Antanas Mikalajūnas (lietuvių veikėjas) ir kiti asmenys, – pradėjo savo pasakojimą pašnekovė.

– Kas buvo mokyklos steigėjai?

– Steigimo komitetą sudarė – Saulius Lisauskas, Audra Avižonienė, Danutė Vidutienė, Audra Kazlauskienė, Simona Valančiūtė-Kaušas, Dalytė (Brazdžionytė) Lovett (poeto vaikaitė), Arūnas Brazdžionis (poeto giminaitis), Rita Misevičienė.

– Kaip išsprendėte patalpų klausimą?

– Nuomojame liuteronų šventovės patalpas Pacific Beach – San Diego, 5 kvartalai nuo jūros. Vaizdas yra nepaprastai gražus ir esame laimingi jau antri metai tose pačiose patalpose. Turim 3 kambarius, dar žaidimo aikštę ir salę vaikams šokti bei dainuoti.

– Ką galite pasakyti apie mokymo programą, kiek mokinių grupių turite?

– Mokinių grupės yra šios: "Meškiukai" nuo 3-5 metų; vaikų darželis nuo 5 metų, ir 1-6 klasės. Dėstome tikybą, rašymą, gramatiką, lietuvių literatūrą, istoriją, geografiją, dainavimą, tautinius šokius ir tautodailę.

– Ką San Diego lietuviai darė, kai vietoje lietuviškos mokyklos nebuvo?

– Keletas šeimų važiuodavo 2 valandas į lietuvišką mokyklą Los Angeles mieste. Bet po San Diego Lietuvių bendruomenės įsteigimo (2000 metais) supratome, jog pakankamai daug lietuvių kilmės vaikų gyvena San Diego apylinkėse ir būtų verta suorganizuoti komitetą ir apklausą, kiek šeimų dalyvautų šeštadieninėje mokykloje. Nusprendėm, net su 10 vaikų būtų verta pradėti, kad vaikai neiškristų iš lietuviškos veiklos.

– O kaip su finansais, organizuojant šią mokyklą?

– Aukų gavome iš Lietuvių bendruomenės, Švietimo tarybos ir turėjome pajamų iš mokslapinigių. Prašome kasmet iš Švietimo tarybos paramos, taip pat ir kitų vietinių organizacijų. Taip pat mūsų tėveliai yra labai dosnūs, apmoka visas mokyklos išlaidas.

– Kas vadovavo ir vadovauja šiai mokyklai?

– Direktorė buvo ir dar tebėra Dalytė (Brazdžionytė) Lovett. Taip pat turime valdybą: Dalytė Lovett – mokyklos direktorė, Gailė Rasienė – sekretorė, Jurgita Janovskienė – iždininkė, Nida Brinkytė-Rice – Tėvų komiteto pirm.

– O kaip su mokiniais – ar jų netrūksta?

– Pradžioje mokyklą lankė 12 vaikų, o šiais metais turime 28 mokinius. Turime 4 mokytojas. Mokytojos atėjo iš pasišventusių mamyčių, kurios pačios lankė šeštadienines mokyklas JAV ir nori tą patį savo vaikams perduoti. Arba jos dar neseniai imigravo iš Lietuvos. Visos lanko JAV LB Švietimo tarybos suruoštus tobulinimo kursus vasarą Dainavoje arba rudenį Los Angeles.

Kol kas mūsų mokyklą lanko tik mokiniai iki 7-to skyriaus. Deja, neturime vyresnio amžiaus mokinių. Tikimės ateinančiais metais galėsime jais pasigirti. Vaikučiai mėgsta lankyti mokyklą vien dėl to, kad pabendrauja su draugais. Juos riša bendra kalba ir kultūra. Aišku, tėveliai turi didelį autoritetą ir kur tėveliai juos veža, ten jie dalyvauja. Jaunimas galėtų daug ko pasirinkti šeštadieniais veikti. Su tėvelių pagalba mes juos priviliojame. Ir tokiu būdu juos mokome apie savo, tėvelių, senelių, o gal ir proseneliu tėvynę.

– Ką galite pasakyti apie lietuviškų mokyklų padėtį šiame krašte?

– Ankstyvesnės kartos turėjo kitokią švietimo rolę. Jie buvo pirmos kartos išeiviai, kurie, išbėgę iš Lietuvos, pradėjo kurti mokyklas Vokietijoje, Pietų Amerikoje ir kitose vietose. Manydami, kad grįš po karo, buvo labai svarbu, kad išeivių vaikai studijuotų toliau gramatiką, literatūrą ir t.t. Kas galėjo tikėti, kad jie negrįš į savo gimtinę? Vėliau, po karo, buvo aišku, kad išeivijoje teks gyventi ilgėliau – tokios mokyklos buvo vienintelis ryšys su tėvyne. Kuomet žmonės emigravo į Ameriką ir kitur, lietuviškos mokyklos buvo būdas šeimoms rasti bendrystę, nepamiršti savo šaknų. Iš senelio pasakojimų prisimenu, kad rašytojai ir kiti visuomenininkai, kurie pabėgo nuo rusų, dėstė Vokietijoje lietuvių mokyklose. Dar ir dabar išliko atmintyje B. Brazdžionio, P. Lemberto, J. Jankaus ir kitų mokytojų pavardės tarp tų mokinių. Jų pavyzdžiai davė pagrindą tolimesniam švietimo darbui Amerikoje ir kitur.

– Ką daugiau galite pasakyti apie San Diego lietuvišką mokyklą?

– Dažnai švenčiame įvairias šventes kartu su LB užsakytoje salėje. Turime mokyklai patalpas, bet dar neturime salės, kur galėtų keletas šimtų žmonių susirinkti. Mes esame dar jaunas telkinys (palyginus su Los Angeles arba Čikaga). Dažnai vaikučiai paruošti deklamuoja eilėraščius, vaidina kokį veikalą arba padainuoja, pašoka. Švenčiame Kalėdas, Vasario 16 ir Kovo 11-ją. Švenčiame Motinos dieną ir mokyklos užbaigtuves. Turime labai gerus santykius su SD Lietuvių bendruomenės valdyba (Giedrė Milašienė pirm.) ir kitomis organizacijomis. Visuomet šventes sutinkame kartu ir su dideliu džiaugsmu. Juk daug metų nebuvo jokios organizuotos veiklos San Diego mieste. Norint pasisemti lietuviškos kultūros reikėjo vykti į Los Angeles ar toliau.

Kalbėjosi – **Edvardas Šulaitis**

TALKA
LITHUANIAN CREDIT UNION LIMITED
LIETUVIŲ KREDITO KOOPERATYVAS

PRANEŠIMAS TALKOS NARIAMS

LIETUVIŲ KREDITO KOOPERATYVO TALKA

VALDYBA PRANEŠA, KAD 2006 METUS UŽBAIGĖ SĖKMINGAI SU GERU PELNU IR DALĮ TO PELNO SUGRĄŽINO SAVO NARIAMS:

- ***TAUPYTOJAMS*** *išmokėjo* ***23%*** *papildomų palūkanų už visas taupymo ir pensijų sąskaitų palūkanas, prirašytas iki metų pabaigos: taupytojams – $190,719, RRSP – $56,404, RRIF – $57,615, iš viso: $304,738.*
- ***SKOLININKAMS*** *sugrąžino* ***13%*** *palūkanų už palūkanas, sumokėtas TALKAI iki metų pabaigos, kas sudarė $180,634. Iš viso grąžino savo nariams $485,372.*
- ***PAPILDOMAI*** *prie išmokėtų palūkanų visiems nariams dar yra prirašyta po dvi 50 dol. vertės "patronage" akcijas (šėrus), kas sudarė $79,600. Iš viso grąžinta nariams $565,072.*
- ***LIETUVIŠKIEMS REIKALAMS*** *paremti valdyba per 2006 metus paskyrė ir išmokėjo jaunimui, mokykloms, spaudai ir organizacijoms* ***$51,000****.*

TALKOS lietuvių kredito kooperatyvo metinis narių susirinkimas yra šaukiamas ***2007 m. kovo 3, šeštadienį, 4 v.p.p.*** *Jaunimo centro salėje, 48 Dundurn St. N., Hamilton, Ont.*

LIETUVIŲ KREDITO KOOPERATYVO TALKA VALDYBA

Hamilton, ON

KLKM DR-JOS HAMILTONO SKYRIAUS VALDYBA kviečia visus parapijiečius į TRADICINĮ BLYNŲ BALIŲ, kuris vyks vasario 20, antradienį, 6 v.v. Jaunimo centre. Jūsų lauks Užgavėnių valgiai, kava, pyragai, baras ir loterija. Bilietų kainos: suaugusiems – 8 dol., vaikams (5-12 m.) – 5 dol. Galima rezervuoti vietas iš anksto užsimokėjus. Kreiptis į E. Kybartienę tel. 905 529-7871. Būsime dėkingos šeimininkėms, kurios iškeps pyragų, ir visiems, kurie paaukos laimikių loterijai. Kviečiame senelius, tėvelius bei vaikus atvykti ir smagiai praleisti laiką. **M.E.**

DĖMESIO!
TĖVIŠKĖS ŽIBURIŲ **naujas elektroninis paštas – tevzib@rogers.com**

PRIMENAME, kad apriėminti skelbimai, kuriems reikalingas didesnis plotas, priimami vėliausiai iki ketvirtadienio 12 v.d., jeigu norima jį skelbti ateinančios savaitės *TŽ* numeryje.

RE/MAX FOUR SEASONS REALTY LIMITED
Associate Broker, 67 First Street
Collingwood, Ontario L9Y 1A2

Parduodant, perkant ar tik dėl informacijos apie namus, vasarnamius, ūkius, žemes Wasagos, Staynerio ir Collingwoodo apylinkėse kreipkitės į

Angelę Šalvaitytę, B.A.,
pirkimo ir pardavimo atstovę.
Ji mielai jums patarnaus.
Nemokamas 1-888-657-4844
Darbo 705-445-8143
Elektroninis paštas: salvaitis@bmts.com
Tinklalapis: www.homesgeorgianbay.com

Pirmasis lietuvių bankelis Kanadoje, įsikūręs nuosavuose namuose -

TALKA LIETUVIŲ KREDITO KOOPERATYVAS

830 Main Street East, Hamilton, Ontario L8M 1L6
Tel. 905 544-7125

Darbo valandos: pirmadieniais, antradieniais ir ketvirtadieniais - nuo 9 v. ryto iki 5 v.p.p., trečiadieniais - nuo 9 v. ryto iki 1 v.p.p., penktadieniais - nuo 9 v. ryto iki 7 valandos vakaro, šeštadieniais - nuo 9 v. ryto iki 12 v. dienos. Liepos ir rugpjūčio mėnesiais šeštadieniais uždaryta.

AKTYVAI PER 55 MILIJONUS DOLERIŲ

MOKAME UŽ:	
kasd.pal.čekių sąsk. iki	0.75%
santaupas	1.00%
kasd. pal. taupymo s1sk.	0.75%
INDĖLIAI:	
90 dienų indėlius	2.35%
180 dienų indėlius	2.50%
1 m. term. indėlius	3.80%
2 m. term. indėlius	3.80%
3 m. term. indėlius	3.85%
4 m. term. indėlius	3.85%
5 m. term. indėlius	4.20%
RRSP ir RRIF (Variable)	1.00%
1 m. ind.	3.80%
2 m. ind.	3.80%
3 m. ind.	3.85%
4 m. ind.	3.85%
5 m. ind.	4.20%

PASKOLAS	
Asmenines nuo	6.35%
nekiln. turto 1 m.	6.35%

- *Nemokami čekių sąskaitų apmokėjimai*
- *Narių santaupos apdraustos TALKOS atsargos kapitalu 3 mln. dol. ir Kanados valdžios iki $100,000.00 sumos draudimu*

Sekite kasdienę informaciją apie nuošimčius TALKOJE
MASTER CARD KREDITO KORTELĖ - INTERAC KORTELĖ
TINKLAPIS: www.talka.ca

SU ŠTURMU
SIUNTINIAI Į LIETUVĄ
LĖKTUVU arba LAIVU
905•271•8781
PETRAS ŠTURMAS
Paėmimas iš namų pagal susitarimą iš Toronto, Hamiltono, Niagara Falls, Londono, Wasaga Beach apylinkių

LIETUVIAI PASAULYJE

Vokietija

Gyvuoja Esseno-Miulhelmo lietuvių bendruomenės apylinkė. Jos nariai kas trečią mėnesio sekmadienį susirenka dalyvauti Mišiose. Po pamaldų pasivaišina atsineštais valgiais ir pabendrauja. Kasmet rengia Vasario 16-ąją, švenčia bendruomeniškai Velykas ir Kalėdas. Į apylinkės veiklą pastaruoju metu įsijungia jaunesnio amžiaus žmonių. Veikia ir savaitgalio lietuviška mokyklėlė, kurioje mokosi įvairaus amžiaus vaikai. Mokytojų netrūksta, mokiniai suskirstomi į grupeles. Lietuvių bendruomenės nariai prisideda prie Šilutės ir Emmerich miestų draugijos veiklos, kuri labai naudinga Šilutei. Šios draugijos pirmininkas – Alfredas Bartminas. 2007 m. balandžio 20 d. įvyks Emmerich miesto promenados atidarymo šventė. Joje dalyvaus Juknaičių, Šilutės vaikų choreliai. Apylinkei vadovauja N. Windszus.

Karaliaučiaus kraštas

Lietuvių kalbos mokytojų sąjunga praėjusių metų pabaigoje surengė mokyklinio jaunimo festivalį "Skambėk, skambėk, lietuviška dainele" Tilžės Popieriaus kombinato kultūros namuose. Toks jau penktas iš eilės renginys. Jame vaikai gali pasireikšti muzika, daina ir šokiu. Į festivalį suvažiavo ne tik Karaliaučiaus krašto lietuviukai, bet ir svečiai iš Lietuvos ir Lenkijos. Festivalį pradėjo mokyklų organizacijos pirm. A. Bartminas. Sugiedoti Lietuvos ir Rusijos himnai. Sveikinimo žodžius tarė: Tilžės mero pavaduotojas I. Pirsinovas, Lietuvos konsulato Tilžėje pareigūnai – A. Vaitkūnas ir A. Valatkienė, Karaliaučiaus lietuvių tautinės autonomijos pirmininko pavadutojas B. Norkus, Karaliaučiaus kultūros ministerijos atstovas Algis Flamenko, linkėdami gražių įspūdžių, skambių dainų. Programos atlikėjai buvo suskirstyti į keturias grupes: lietuviškų klasių, sekmadieninių mokyklų bei fakultatyvų moksleiviai; vaikų folkloriniai ansambliai; solistai ir festivalio svečiai. Pirmieji pasirodė Tilžės vaikų darželio "Šaltinėlis" auklėtiniai (vad. Regina Kapkova), kiti pirmosios grupės atlikėjai: Karaliaučiaus 48-osios vidurinės mokyklos moksleiviai (vad. Rūta Leonova), grupė "Gintarėlis" iš Karaliaučiaus 35-ojo licėjaus (vad. Algirdas Karnilavičius), ansamblis iš Kaukėnų (vad. Irena Šapalienė) "Beržynėlis" iš Gaštų (vad. Loreta Makaraitė), Tilžės II-osios vidurinės mokyklos ansamblis (vad. Vera Kovalenko ir Viktorija Nikulina), Ragainės II-osios vidurinės mokyklos ansamblis (vad. Loreta Charjeva, Feliksas Alimas ir Nadežda Riviakina). Toliau pasirodė folklorinis ansamblis "Nadruvėlė" iš Gumbinės (vad. Irena Tiriuba) ir folklorinis ansamblis "Šešupė" iš Lazdynų (vad. Aldona Strojeva). Trečiajai solistų pasirodymo grupei atstovavo Vladimiras Chakimovas iš Karaliaučiaus ketvirtosios vidurinės mokyklos, Diana Zaicaitė iš Įsručio 13-osios internatinės mokyklos ir Lina Paukštytė iš Tilžės sekmadieninės mokyklos. Juos paruošė Algirdas Karnilavičius, Ona Drusaikaitė ir Lina Žeimytė. Iš svečių pasirodė: Seinų "Žiburio" gimnazijos dainų ir šokių ansamblis, Kauno vaikų folklorinis ansamblis "Kaukutis" (vad. Birutė Viršilaitė ir Asta Ražinskaitė), Šilutės folklorinis ansamblis "Verdainė" (vad. Regina Jokubaitytė), Klaipėdos Prano Mašioto vidurinės mokyklos vaikų choras "Viltis" (vad. Rasa Zigmantienė), Pagėgių pradžios mokyklos duetas – Mantas Ubartas ir Rokas Serapinas (vad. Irena Ubartienė). Tilžės konsulato pareigūnas A. Vaitiekūnas už nuopelnus mokytojai Vandai Vasiliauskienei įteikė "Garbės aukso ženklą". Buvo kitų apdovanojimų bei diplomų įteikimų. Mokytojų organizacijos vadovas A. Bartnikas, apibendrindamas festivalio rezultatus, pažymėjo, kad tikri šventės laimėtojai buvo lietuviškas žodis, lietuviška daina ir liaudies muzika. Pabaigai nuskambėjo daina *Dar neišsireiškėme,* kurią dainavo visi dalyviai.

Lenkija

Seinuose praėjusių metų pabaigoje svečiavosi anykštėnai, atsivežę Rūtos Smalskienės režisuotą spektaklį "AB vienetas" apie vysk. Antaną Baranauską, ganytojiškas pareigas ėjusį Seinuose. Scenoje pasirodė Anykščių judesio teatro "Sentio" ir pantomimos teatro "Homo" atlikėjai. Vyskupo vaidmenį atliko aktorius Algimantas Masiulis. Spektaklis pastatytas pagal Rimanto Vanago novelę. Pasak *Aušros* korespondento, salėje nebuvo daug žiūrovų. O spektaklis esąs įdomus ne tik naujoviška savo forma, bet ir tuo, kad buvo galima pažinti "kitokį" Seinų vyskupą. Šiame vaidinime vysk. A. Baranauskas pirmiausia parodytas kaip žmogus, mylintis savo kraštą, idealistas, bendraujantis su kitais kūrybingais asmenimis. Seinijos lietuviai džiaugiasi, kad anykštėnai jų nepamiršta. Vysk. A. Baranausko asmenybė yra nutiesusi tiltą tarp Anykščių ir Seinų miestų. Spektaklio režisierė R. Smalskienė sakiusi, kad nelabai svarbu, kiek žmonių atėjo pažiūrėti vaidinimo. "Mes žinome, kad turime atvažiuoti į Seinus, ir tai įgyvendinome", – pareiškė ji. **J.A.**

Į vaikystės šalį

Oželių vienkiemis netoli Šunskų, trikampyje tarp Marijampolės, Vilkaviškio ir Pilviškių, – kaip reta vaizdinga Suvalkijos, tiksliau – Kapsų krašto, vietovė. Per sodybos pievas teka Žvirgždės upelis, turintis intaką Žvirgžduką ir įtekantis į žymiausią Suvalkijos upę Šešupę. Netoliese – pelkėjantis Oželių ežeras. Šiandien vienkiemyje viešpatauja tyla, o prieš Antrąjį pasaulinį karą čia virė gyvenimas: vienkiemis priklausė turtingų ūkininkų Stankūnų šeimai. Per karą šeima buvo išblaškyta į Rytus (tremtį) ir Vakarus (irgi savotišką tremtį), bet Žvirgždė dailininkės Magdalenos Birutės Stankūnaitės-Stankūnienės kūrybiniame gyvenime atliko svarbų vaidmenį.

Pasak rašytojo A. de Saint-Exupery, kiekvienas ateiname iš savo vaikystės. Magdutė su savo kūryba atėjo iš Oželių pievų, galingų medžių guotų, iš Žvirgždės gurgėjimo atmintyje ir vaizduotėje ir pamažu tapo tuo, kuo šiandien didžiuojasi jos kraštiečiai. Magdalena B. Stankūnienė, grafikė, tapytoja, akvarelės, batikos menų meistrė, gyvena Čikagoje, bet Lietuvoje žinoma ne tik kaip menininkė, bet ir kaip labdarė, nes daug savo darbų padovanojo Lietuvos muziejams (Vilkaviškio krašto muziejui, Rietavo kunigaikščių Oginskių kultūros muziejui, Rokiškio, Molėtų, Skuodo, Plungės, K. Naumiesčio ir kitiems). Jos kūriniai puošia kai kurias Lietuvos ligonines, mokyklas, bibliotekas, o pernai Marijampolėje atidaryta M.B. Stankūnienės vardo dailės galerija. Taigi ištisi dešimtmečiai skiria gražią, guvią ir pasiruošusią visiems padėti mergaitę Magdutę iš Oželių vienkiemio ir dailininkę Magdaleną, iš kitų menininkų išsiskiriančią savitu kūrybiniu braižu. Dailininkė sako, kad Oželiuose praėjo laimingiausios jos gyvenimo dienos, kai ją supo mylintys tėvai, seserys ir brolis.

Pažvelkime į šiandienos Oželių vienkiemį. Iš didelio, gražiai sutvarkyto, panašaus į dvarelį ūkio teliko gyvenamasis namas ("stuba") ir klėtis, liaudiškais ornamentais išpuoštomis durimis pretenduojanti tapti liaudies architektūros paminklu. Prieš keletą metų ant pievos dar gulėjo kluono stogas, bet laikas yra negailestingas: namai sunyksta ten, kur negyvena

Oželių sodyba Suvalkijoje
Ntr. A. Petrašiūno

žmonės. O žmonės iš šių namų išsikraustė, kai Magdalenos brolis Jonas Gintautas, irgi gyvenantis JAV, atgavo nuosavybės į sodybą teises.

Prieš keletą metų jis dar svajojo atkurti sodybą, kuri žmonėse atgaivintų buvusį savo grožį, gyvastingumą ir tvarkingumą. Bet savininkui pristigo sveikatos, jau nebe jauna jo sesuo Magdalena irgi neturi nei energijos, nei tiek lėšų, kad imtųsi didelio remonto reikalaujančios sodybos atkūrimo.

Sniegas, saulė ir vėjai sunaikins ir erdvų namą su "salkomis", kurios savo aukščiu veikiau primena antrą namo aukštą, ir etnografinį paminklą – klėtį. Jeigu žmogaus ranka neprisilies prie dar išlikusių Oželių vienkiemio pastatų, aplink kuriuos dabar auga kone žmogaus ūgio dilgėlės, iš buvusios prieškario didybės neliks nė ženklo.

Dailininkė Magdalena Stankūnienė Lietuvai buvo dosni. Vien Vilkaviškio krašto muziejaus rinkiniuose saugoma apie 7000 jos palikimo vienetų (dailės kūriniai, kurių sukaupta daugiau kaip 200, nuotraukos, meniški baldai, papuošalai, suvenyrai iš visų pasaulio kraštų ir t.t.). Muziejaus fonduose saugomi ir Jono Gintauto Stankūno dokumentai, Magdalenos sesers Salomėjos audiniai ir tautinės juostos, sesers Sofijos keramika. Magdalena Stankūnienė yra Vilkaviškio rajono garbės pilietė, už nuopelnus Lietuvos kultūrai apdovanota Lietuvos didžiojo kunigaikščio Gedimino ordinu.

Ar ne metas Vilkaviškio krašto muziejui susirūpinti, kad talkų būdu būtų išravėtos dilgėlės, nupjauta žolė, iškapoti menkaverčiai krūmai aplink M.B. Stankūnienės ir J. G. Stankūno tėviškės likučius. Garbės reikalas turėtų būti ir muziejui, kurio remontui Magdalena yra paaukojusi 50 tūkstančių dolerių, ir Marijampolės dailės galerijai, gavusiai iš dosnios dailininkės dovanų 100 tūkstančių dolerių, bent jau sutvarkyti sodybos aplinką. Juk tai nieko nekainuotų. Praėjusią vasarą kraštotyrininkų ekspedicija, renkanti medžiagą knygai *Pilviškių valsčius*, per dilgėles ir kitas piktžoles net negalėjo dorai nufotografuoti likusių sodybos pastatų. Ar ne metas Marijampolės apskričiai, Vilkaviškio rajono savivaldybei pamąstyti, kaip Oželiuose, tapybiškos gamtos prieglobstyje, paremontavus pastatus, organizuoti gal dailininkų vasaros stovyklą, kur vyktų plenerai su dailininkės Magdalenos ženklu (juk ne tiek jau daug kainuotų suremontuoti trobą ir klėtį), gal kaimo turizmo punktą ar kitą visuomenei naudingą objektą.

Į malūną **Dail. M. Stankūnienė**

Dabar tokioms iniciatyvoms kuriasi vietinės grupės, kurių laukia Europos sąjungos struktūrinių fondų pinigai pagal kaimo plėtros programą. Tikriausiai brolis ir sesuo Stankūnai prisidėtų prie sodybos atstatymo. Noriu tikėti, kad prie Oželių vienkiemio atstatymo prisidėtų ir mūsų išeiviai, gyvenantys JAV, Kanadoje, Australijoje ar Europoje, kilę iš Marijampolės ir Vilkaviškio apskričių. Juk tėviškė, artėjant senatvei, darosi vis brangesnė, vis ryškiau sužėri spalvomis, kurios Aukščiausiojo mums dovanotos tik pradedant ir baigiant savo žemiškąją kelionę. Dovanokime ir mes savo meilę ir širdies dosnumą gimtajam kraštui.

Aldona Žemaitytė,
Valstybinės žurnalistų kūrėjų draugijos narė, gimusi Suvalkijoje

Lietuvai

Dangus trispalvėm iškaišytas.
Skambėkit, gauskite varpai.
Šešioliktos Vasario rytas –
Tu nepriklausoma tapai.

Buvai garsi, buvai galinga,
Kęstučio, Vytauto laikais.
Ir kur gi ta galybė dingo,
Kodėl baudžiauninke tapai?

Dienų daug, metų nuvilnijo.
Bet laisvės daigas nemarus.
Vadavos tautos iš vergijos
Per revoliucijas, karus.

Ir Lietuva seniai budėjo.
Kada išauš diena šviesi.
Į karą savanoriai ėjo.
Namo sugrįžo ne visi.

Upeliai, ežerai ištvino
Giedraičiuose, prie Širvintos.
Stulpai senieji Gedimino.
Pakrito Jie ant žemės tos.

Plazdėkit vėliavos trispalvės
Padangėje ir prie namų.
Aidėkite saliutų salvės,
Neliko jungo svetimų.

LIUDVIKA MARMIENĖ

Laisvės statulos medalionas, J. Zikaro skulpt.
Ntr. iš *Lietuvos istorijos vaizdai*

Žiema Lietuvos kaime **Dail. Rimas Laniauskas**

Gamta – didžiulė knyga

RASA NORKUTĖ

Atsimenu, kai į roges tėvo pakinkytu sarčiu važiuodavome į mišką sausuolių parsivežti žiemą pečiui pakūrenti. Esu laimingos vaikystės mergaitė. Man teko žiemą pamatyti saulėlydžių nuspalvintus tetervinus. Jie tupėdavo netoli kelio per mišką švytinčių beržų viršūnėse. Net nejudėdavo, tarsi kokios tamsios iškamšos ar bekybantys kovarnių lizdai. Mums pravažiavus, vienas kitas nupuldavo žemyn ir prasmegdavo sniege. Paskui, lyg kokios kriaušės, stipriau vėjui papūtus, juos pasekdavo likusieji. Tai būdavo panašu į pasaką.

Pavasariais, kai iš beržų ir klevų sunkdavosi karališkasis gėrimas – sula, pasigirsdavo jų, kaime vadinamų miško gaidžių balsai. Jie nuplaukdavo per Penpynės raistą, laukus, ežerą iki Didžiojo beržyno prie Šventosios.

Kai tėvą klausdavau, ar vasarą tetervinai gieda, jis atsakydavo: "Kai šaltis spirgina, užtenka jo muzikos. Kai važiuosim per ežerą, įsiklausyk kaip poška ežero ledas, kaip už balto, šarma aplieto beržyno, įsitaisę po pusnim miegamuosius, kietai miega – tik jų sapnai girdėti, kai zuikeliai viršum jų miegamųjų striksi..."

Mokė tėvas skaityti lygius, švarius milžiniškos gamtos knygos puslapius. Į juos buvo sudėti beržynai, drebulynai, eglynai ir pušynai, proskynos, tarpumiškiai, laukymės ir ercios. Tuose puslapiuose pasirašydavo ir žvėris, ir paukštis. Žiemos būdavo ilgos ir gilios. Miško sniegynus išmargindavo daugybė paslaptingų kablelių, taškų, brūkšnelių. Netoli šarkos uodega mosuota. Ties senosiomis vilkduobėmis, matyt, šermuonėlis voverę gainiojosi. Eglyne margo genelio stuksenta – niekdario kirminėlio ieškota. Savo aprašus padėjusios žebenkštys, briedžiai, šernai, stirnos, dar ūdros, pelėdos ir sniegenos.

Šaltoje vidurziemio mėnesienoje savo parašą dėjo neužšąlantis pamiškės upokšnis, pagirdytas raistynų ir miško pelkių. Jame, pasakojo tėvas, vandens skambesio pripildytas šaltinis visais metų laikais, tarsi Išmintingas Ganytojas, maudė savo karališkąsias žuvis – auksinėmis žvaigždėmis išpuoštus upėtakius.

Upėtakiai – gražios, nuo mamutų laikų išlikusios žuvys. Visos upelių žuvys – brangenybės. Jomis stebisi auksinė pilnatis, Paukščių tako žvaigždės ir sako: žiema, vaikeli, tavo gyvenimą pripildo harmonijos, grožio, garsų ir tylos skambėjimo, nuostabios žvaigždžių muzikos. Neskubėkite sugauti paskutinę žuvį – tada nebeliks nei upės, nei žvaigždžių poezijos ir muzikos! Jei nuraškysite visas paupy augančio putino uogas – neatskris jų paraškyti sniegenos ir nepadės parašo Amžinojoje Gamtos knygoje.

Ten, sidabro vingy...

ELENA DEKAMINAVIČIENĖ

Jeigu nori pasinerti į jausmų pasaulį, jeigu sugalvosi pasikalbėti su žmonėmis, kurie išsibarstę po mūsų mažąją Lietuvą, arba išnykę už jos ribų, tad paimk į rankas Lietuvos Nepriklausomų rašytojų sąjungos almanachą *Ten sidabro vingy...* ir rasi tai, apie ką taip ilgai svajojai. O susitikti su 114 autorių, neišeinant iš namų – tikras stebuklas. Tai rudens poezijos almanachas. Redaktorius Vladas Buragas. Knyga turi 321 puslapį.

Kalbėti ką nors apie almanachą ir autorius yra labai sunkus ir atsakingas darbas. Atsakingas todėl, kad fiziškai neįmanoma paminėti juos visus, prisiliesti prie jų kūrybos ir aptarti kiekvieno kūrinius. Skaitytojas pasijunta tartum girioje, kurioje eidamas gilyn, vis suranda įvairesnių medžių, išgirsta šimtabalses paukščių giesmes, užuodžia nenusakomus kvapus, jaučia nuostabią palaimą.

Versdama almanacho knygos puslapius, aš susitikau daug autorių. Kiekvienas iš jų kalba širdimi, išsako tai, kas jam skaudžiausia ir labiausia jaudina. Čia nėra milijonierių, seimo narių. Čia rašo neįgalūs ir sveikieji, pradedantys ir jau skinantys laurų lapus autoriai. Čia lygios teisės, vienoda kalba – Ezopo kalba.

"Kas yra kalba" – patys bendriausi kasdieniniai mūsų žodžiai, kuriuos kartojame, jau nepastebėdami jų, negirdėdami? Gal jie ir yra tikroji poezija, gal iš tiesų poezijoje nieko nėra, ko nėra mūsų kalboje? Juk visa tai, ką mes jaučiame, išgyvename, galvojame, galiausiai virsta kalba. Kūrėjas neieško problemų nei temų – gyvenimas pats plūsta į atvirą širdį.

"Poezija visada yra Ezopo kalba – dirbtinė išgalvota niekur gyvenime nepritaikoma" – rašo poetas Marcelijus Martinaitis.

Teatleidžia man tie autoriai, kurių nepaminėsiu čia ir negalėsiu pacituoti kai kurių jų eilučių. Tai praktiškai neįmanoma padaryti dėl autorių kūrinių gausumo.

Juk vieni ar kiti jau ne naujokai ir jų pavardės bei kūriniai puikuojasi laikraščių, žurnalų, įvairių almanachų puslapiuose ir manau jiems mano vertinimas nesudarys didelio įspūdžio. Norėčiau paminėti tuos, kurie yra mažiau žinomi arba jų žodžiai ypatingai įstringa į širdį.

Atsiprašau autorių, kurių nepaminėsiu: kaip Birutės Lengvinienės, Juozo Elekšio, Vlado Burago, Petro Zlatkaus ir kitų. Jų kūryba yra gerai žinoma, ji vertinama, poezija skaitoma, jie turi savo skaitytojų būrį. Apie juos galima rašyti straipsnius, nagrinėti jų kūrybą, iš jų mokytis ir jais žavėtis. O tokių autorių yra daugybė.

Noriu pasidžiaugti gerbiamo Algirdo Abromaičio iš Kauno eilėraščiu apie Tėvynę, jos papročius ir kalbos gerbimą. Algirdas negirdi garsų, tačiau jo širdyje gilios šaknys protėvių, žynių, jis prisimena močiutę prie ratelio ir papročius lietuvių.

Rima Almonienė iš Naujosios Akmenės įkūnija save kaip juodą žemės grumstą: *Aš sugrįžtu, / Atgimstu, / Želmeniu, / Lauko uosiu. / Imkit mane / Ir glauski – / Jūsų džiaugsmą / Linguosiu.* (*Juodas žemės grumstas,* 19 psl.)

Žemės grumstas kaip duona, kaip Dievo kūnas. / Saujoj – juodos / Žemės pėda/. Kiek daug gyvybės ir daugiapraspiškumo yra juodajame žemės grumste.

Kaip gera, kad tai ko negalima gauti realybėje, randi sapnuose. Čia išsipildo svajonės, čia pasijunti žmogus laisvas, gražus, nepažeidžiamas. Kodėl žmonės jaučiasi laimingi tik sapnuose, į tai atsako Janina Belevičienė iš Kauno: *Sapnai / Įspūdingi peizažai, Sapnuose esu ne pelytė pilka. Sapnuose žmonių daug gerumo – / Visur, kur man tenka lankytis nakčia...* (42 psl.)

Janina Belevičienė išleidusi ir dainuojamosios poezijos rinkinį *Negaliu nemylėt* (2006), yra paruošti ir kitų knygų maketai.

Ilona Dumbliauskienė iš Telšių kartais suabejoja meile, vyrų jausmais. Gal tai ne tik abejonė, o gal išdavystė ar brutalumas pagimdo moteryje šaltą uolą? O gal sutrypta meilė ar neįvertinimas to, ką moteris duoda vyrui ir aplinkiniams, todėl ji jausmus įkalina giliai širdyje: *Tu moterį palaidojai many. / Dabar jaučiuosi kaip uola stipri, / Net vėjas atsitrenkęs į mane, / Nuščiūva. Tik deja, deja, / Dar nežinau – dėkoti tau už tai ar ne... (Abejonė,* 58 psl.*)*

Gražina Burkaitė-Pranauskienė gyvena Australijoje, Melburne. *Laiminga moteris* – pasakys tūlas lietuvis. Ji gyvena saulėtame krašte, kur daug vandens ir grožio. Deja, deja. Gražina ilgisi Lietuvos. *Būdama už jūrų marių / Trokšta pamąstyti apie savo dalią, / Svetimą likimą terpėj svetimoj*. Autorė svajoja apie Lietuvos padangę, apie šlamesį pušų: *Lietuva, tėvyne. Tu viena man duota / Brangenybės Tavo slypi kalboje./ Tavo tyrą grožį, bočių apdainuotą,/ Visada girdėsiu saulės raudoje.* (*Už jūrų marių,* 64 psl.)

Šokio kūrėja

VYTAUTAS KUTKEVIČIUS

Kai Jurbarke pradėjome pokalbį su "Mituvos" ir "Veliuoniečio" ansamblių vadove Adele Baubliene, ji pirmiausia pasisakė, kad išvakarėse sugrįžusi iš kelionės į Vokietiją, kur Karlsheimo mieste su Jurbarko rajono delegacija dalyvavo tradicinėje rudens šventėje. Vyko Adelės vadovaujamas "Veliuoniečio" ansamblis bei keletas rajono savivaldybės atstovų.

Karlsheime rudens šventės senos tradicijos. Ji vyksta 150 m. Veliuoniečiai 2 dieną dalyvavo eisenose per miestą – dainavo, šoko, grojo. Paskui ansamblis buvo pakviestas koncertuoti į barono fon Štetino pilį, esančią per 60 km nuo Karlsheimo. Pilyje dabar įrengti Vokietijos turtingų senelių namai. Seneliai labai susidomėję išklausė koncertą, nuoširdžiai padėkojo. Pats baronas fon Štetinas, – anksčiau buvęs aktyvus politinis veikėjas, nūnai pensininkas – išsakydamas padėką, ansambliečiams padovanojo meniškas taures.

"Veliuoniečio" pasirodymą stebėjo ir iš pietų Prancūzijos atvykusi meno festivalių organizatorė. Ji gerai įvertino ansamblio meninį lygį ir pareiškė, kad nori jį pakviesti į Prancūzijoje rengiamą festivalį. Ansambliečiams tai rimtas paskatinimas dar labiau tobulinti savo programą.

Nors po nelengvos kelionės norėjosi pailsėti, bet A. Baublienė buvo susirūpinusi "Mituvos" ir "Veliuoniečio" ansamblių koncertu, kuris turėjo įvykti ateinantį šeštadienį Jurbarko kultūros centre. Ne paslaptis, kad šis koncertas bus skirtas vadovės 70 m. jubiliejui. Kartu šiame koncerte A. Baublienė atsisveikins su "Mituvos" ansambliu, toliau ji vadovaus tik "Veliuoniečiui". Beje, "Mituvai" ji vadovavo pusę savo gyvenimo – 35 metus.

Ji šokį pamėgo nuo vaikystės. Užaugo gražiame Pavidaujo kaime. Gimnaziją pradėjo lankyti Jurbarke. Vyresniųjų klasių moksleiviai jaunesniuosius mokė šokti. Adelė aktyviai įsijungė į šokių būrelį.

Deja, ir mokslas, ir šokiai gimnazijoje nelemtai nutrūko – baigdama trečią klasę Adelė su tėvais buvo ištremta į Irkutsko sritį Taišeto rajoną. Duoną ten teko uždirbti sunkiu darbu. Ilgainiui tame rajone lietuvių jaunimas susibūrė, pradėjo mokytis tautinių šokių. Toje veikloje dalyvavo ir Adelė. Pramokusi rusų kalbos, ji įstojo į Irkutsko kultūros technikumą. Čia šokio meną dėstė nebloga specialistė.

Pagaliau 1958 m. Adelei buvo leista sugrįžti į Lietuvą. Įsidarbino Pagėgių rajono Natkiškių kultūros namuose meno vadove. Penketą metų ten pradirbusi, buvo priimta dirbti į Jurbarko kultūros namus. Netrukus čia ji ėmė vadovauti "Mituvos" dainų ir šokių ansambliui, o nuo 1981 m. ir Veliuonos kultūros namuose "Veliuoniečio" ansambliui. Ir vienam, ir kitam ansambliui ji sukūrė originalių šokių. Beje, 2004 m. Čikagoje pasaulio lietuvių šokių šventėje buvo sušokta A. Baublienės sukurta *Anės polka.*

KULTŪRINĖJE VEIKLOJE

Valstybinis simfoninis orkestras savo aštuonioliktojo gimtadienio proga vasario 2 dieną Vilniaus Kongresų rūmuose atliko pagal grupės "Queen" muziką sukurtą roko simfoniją. Tai britų kompozitoriaus Tolga Kashif "Queen" grupės dainų (*Champions, Rock You, The Show Must Go On, Love of my Life* ir kt.) interpretacija, roko ir simfoninės muzikos sąlytis. Kūrinį palydėjo specialiai šiam koncertui parengti apšvietimo efektai. Orkestrui dirigavo jo steigėjas, meno vadovas ir vyriausias dirigentas Gintaras Rinkevičius.

Kartu su savo amžininkais, "Genesis" grupe ir David Bowie, "Queen" buvo dalimi naujos radikalios bangos, metusios iššūkį visai populiariai muzikai. "Queen" grupės vokalistas Freddie Mercury, miręs prieš 15 metų, labai mėgo operą. Tai atsispindi ir daugelyje "Queen" kūrinių, kuriems būdingas teatrališkumas ir pompastika.

Pirmoje sukaktuvinio koncerto dalyje skambėjo Johann Sebastian Bacho *Magnificat*, scenoje pasirodė visa eilė populiarių atlikėjų: dainininkai Asmik Grigorian, Ieva Prudnikovaitė, Algirdas Janutas, Vladimiras Prudnikovas, smuikininkė Saulė Rinkevičiūtė, pianistė Rūta Rinkevičiūtė, violončelininkė Vita Šiugždinienė ir Kauno valstybinis (vadovaujamas Petro Bingelio) bei "Ąžuoliuko" (vad. Vytautas Miškinis) chorai.

Į Šiaulių dramos teatro sceną po 75 metų pertraukos 2006 lapkritį sugrįžo Carlo Gozzi komedija *Princesė Turandot*. 1762 metais parašytoji komedija buvo pirmasis Šiaulių profesionalaus dramos teatro spektaklis, kurį 1931 metais režisavo Borisas Dauguvietis. Naujojo pastatymo režisierius Aidas Giniotis, gimęs ir augęs Šiauliuose, pirmą kartą kuria spektaklį savo gimtajame mieste. Vilniuje gyvenantis ir Lietuvos muzikos ir teatro akademijoje dėstantis režisierius jau septyniolikti metai vadovauja populiariajam Keistuolių teatrui ir neseniai įsteigtai savo studentų teatro laboratorijai "Atviras ratas".

"Princesės Turandot" pasirinkimą A. Giniotis aiškino tuo, kad jam patinka C. Gozzi komedijos *del arte*, kurioms svarbiausia – aktorių improvizacija. Prieš kelerius metus Keistuolių teatre jis buvo pastatęs to paties autoriaus *Karalių elnią*. Kartu su A. Giniočiu dirbo spektaklio judesio režisierė Vesta Grabštaitė, scenografė ir kostiumų dailininkė Ramunė Skrebūnaitė, kompozitorius Andrius Kulikauskas. Vaidmenis sukūrė įvairių kartų šiauliečiai aktoriai: Evaldas Kapilioras, Povilas Liubinas, Monika Šaltytė, Marija Korenkaitė, Sigitas Jakubauskas, Juozas Žibūda, Aurimas Žvinys, Antanas Kišūnas, Rimanta Krilavičiūtė, Inga Norkutė, Jūratė Budriūnaitė, Juozas Bindokas, Pranas Piaulokas, Antanas Venckus, Dalius Jančiauskas, Saulius Pauliukonis, Rolandas Dovydaitis.

Lietuva nuo 1992 metų jau yra prisijungusi prie visų septynių Jungtinių Tautų švietimo, mokslo ir kultūros organizacijos (UNESCO) kultūros konvencijų: Pasaulio kultūros ir gamtos paveldo apsaugos konvencijos, UNESCO kultūros vertybių apsaugos ginkluoto konflikto metu konvencijos, UNESCO nelegalaus kultūros vertybių įvežimo, išvežimo ir nuosavybės teisės perdavimo uždraudimo priemonių konvencijos, Konvencijos dėl pavogtų ar neteisėtai išvežtų kultūros objektų, UNESCO konvencijos ir rekomendacijos dėl autorinių bei gretutinių teisių apsaugos, UNESCO konvencijos dėl kultūros raiškos įvairovės apsaugos ir skatinimo bei UNESCO nematerialiojo kultūros paveldo apsaugos konvencijos.

Vilniaus senamiestyje 2006 metų gruodį buvo atidengta memorialinė lenta iškiliam rusų klasikui Fiodor Dostojevskiui. 1867 m. rašytojas su žmona Ana buvo apsistojęs Vilniuje, Didžiojoje gatvėje buvusiame viešbutyje "Hana". Šiuo metu jo vietoje yra įsikūrusi soliariumo studija – greta jos iškabos ir atidengta skulptoriaus Romualdo Kvinto sukurta atminimo lenta. Jos įrengimą rėmė Vilniaus miesto savivaldybė, atidengimo ceremonijoje dalyvavo Vilniaus savivaldybės, Rusijos federacijos ambasados vadovai, akademinės bendruomenės atstovai. Atidengimo iškilmės baigėsi koncertu Vilniaus rotušėje.

Lietuvos ir Japonijos diplomatinių santykių atnaujinimo 15-jų metinių proga Japonijos ambasada Vilniuje ir kitose Lietuvos vietovėse surengė kultūros renginių ciklą, kuriuo pristatė japonų kiną, dailę, muziką, taip pat projektą *Japonija lietuvių menininkų kūryboje* su žinomais lietuvių kūrėjais ir lietuvių muzikos atlikėjais. Ciklas buvo užbaigtas Vilniaus Kongresų rūmuose koncertu *Taip plaka Japonijos širdis*, kuriame skambėjo japonų liaudies dainų aranžuotės, originalios kompozicijos ir improvizacijos. Programą atliko japonų tradicinių instrumentų ansamblis, tristyge liutnia skambinantis muzikas Yutaka Oyama, fleitininkė Makiko Ishitaka, grojanti skersine ir išilgine japonų fleita, su solo kūriniu ir kartu su ansambliu atlikusi įspūdingą kompoziciją *Vėjas*. **G.K.**

Prisikėlimo Kredito Kooperatyvas

3 Resurrection Rd. Toronto, Ontario M9A 5G1
Tel.: 416-532-3400 Fax: 416-532-4816
Anapilyje: Tel.: 905-566-0006 Fax: 905-566-1554

KASOS VALANDOS: pirmad., antrad. ir trečiad. nuo 9 v.r. iki 3.30 v.p.p.; ketvirtad. ir penktad. nuo 9 v.r. iki 8 v.v.; šeštad. nuo 9 v.r. iki 1 v.p.p.; sekmad. nuo 8.30 v.r. iki 12.45 v.p.p.
ANAPILYJE: antrad. nuo 9 v.r. iki 3.30 v.p.p.; ketvirtad. nuo 1 v.p.p. iki 8 v.v. ir penktad. nuo 11 v.r. iki 6 v.v.; sekmad. nuo 9 v.r. iki 12.30 v.p.p.

AKTYVAI per 75 milijonus dolerių

MOKA UŽ:
90-179 d. term. ind. 2.35%
180-364 d. term. ind. 2.60%
1 metų term. indėlius 3.20%
2 metų term. indėlius 3.35%
3 metų term. indėlius 3.40%
4 metų term. indėlius 3.45%
5 metų term. indėlius 3.55%
1 metų "cashable" GIC 3.25%
1 metų GIC-met. palūk. 4.00%
2 metų GIC-met. palūk. 4.00%
3 metų GIC-met. palūk. 4.10%
4 metų GIC-met. palūk. 4.20%
5 metų GIC-met. palūk. 4.25%
RRSP, RRIF "Variable" 2.50%
RRSP ir RRIF-1 m.term.ind. . .4.50%
RRSP ir RRIF-2 m.term.ind. . .4.60%
RRSP ir RRIF-3 m.term.ind. . .4.65%
RRSP ir RRIF-4 m.term.ind. . .4.75%
RRSP ir RRIF-5 m.term.ind. . .5.00%
Taupomąją sąskaitą iki 1.00%
Kasd. pal. čekių sąsk. iki 1.00%
Amerikos dol. kasd. pal. taupymo sąsk. 2.00%
Amerikos dol. GIC 1 metų term. ind. 4.25%

IMA UŽ:
Asmenines paskolas nuo 7.00%
Sutarties paskolas nuo 7.00%
Nekiln. turto paskolas:
Su nekeičiamu nuošimčiu
1 metų 5.55%
2 metų 5.70%
3 metų 5.95%
4 metų 6.00%
5 metų 6.15%
Su keičiamu nuošimčiu
1, 2, 3 metų 6.00%

Duodame CMHC apdraustas nekilnojamo turto paskolas

Duodame komercines nekilnojamo turto paskolas

KELIAUJANT Į EUROPĄ NEUŽMIRŠKITE ĮSIGYTI
AMEX EURO ČEKIŲ
NAUDOKITĖS "INTERAC-PLUS" KORTELE

Mūsų tikslas - ne pelnas, bet sąžiningas patarnavimas
APLANKYKITE MŪSŲ TINKLALAPĮ: www.rpcul.com

TAUPYKITE ATEIČIAI
PASINAUDOKITE REGISTRUOTOS PENSIJOS TAUPYMO PLANO (RRSP) PASLAUGOMIS
1 METŲ 4.50%
2 METŲ 4.60%
3 METŲ 4.65%
4 METŲ 4.75%
5 METŲ 5.00%
PASKOLA REGISTRUOTOS PENSIJOS TAUPYMO PLANUI TIK
6.00%
PRISIKĖLIMO KREDITO KOOPERATYVAS

ORTODONTĖ
Dr. Skaistė Našlėnaitė
D.D.S., M.Sc., Ortho. Dip., FRCD (C)
Royal York Orthodontics
3029 Bloor Street West
(prie naujos 'PARAMOS')
Toronto ON, M8W 1C5
Tel. (416) 207-0885
Kviečiame mažus ir didelius!

HomeLife
Victory Realty Inc., Brokerage*
10720 Yonge Street, Suite 226
Richmond Hill, ON L4C 3C9
Laima Sližauskas
pirkimo ir pardavimo atstovė
Ruošiatės pirkti namą? Kreipkitės, nenusivilsite.
Turite sunkumų gauti paskolą? Kreipkitės, padėsime.
TEL: 905-737-0033 416-803-9133 (neš.)
FAX: 905-737-3132 el.paštas: laimaslz@yahoo.ca
*Independently Owned and Operated, REALTOR®

Iškeliavo ryžtinga vienuolė

A.a. Sesuo Marija Aloyza-Ona Šaulytė

Švč. M. Marijos Nekalto Prasidėjimo vargdienių vienuolijos seserų Šiaurės Amerikos provincijos ilgametė vadovė, mirė 2006 m. spalio 27 d. Putname, CT, Pal. J. Matulaičio slaugos namuose.

Sesuo Aloyza gimė Maizville, PA, 1914 m. rugsėjo 15 d., Vinco ir Uršulės Ciplijauskaitės Šaulių šeimoje, augo tarp keturių seserų ir dviejų brolių. Brolis Jonas tapo marijonų vienuolijos kunigu ir dirbo marijonų lietuvių parapijose Illinois, Wisconsin valstijose. Seserį Aloyzą Viešpats pašaukė į Švč. M. Marijos Nekalto Prasidėjimo vargdienių seserų vienuoliją Jo veido liudyti Naujosios Anglijos lietuviams.

Paskutinę gyvenimo dieną sesuo Aloyza dalyvavo šv. Mišiose, priėmė šv. Komuniją; vakare su seserimis, kaip visuomet valgė vakarienę, o ankstyvą rytą švelniai ir tyliai atsidavė dangiškojo Tėvo globai.

Lietuvoje

Daug ses. Aloyzos gyvenimo atšvaitų rastume skaitydami Šventąjį Raštą. Baigusi keletą vidurinės mokyklos klasių 1929 metais būdama tik 15 metų mergaitė, leidosi viena per Atlantą į tėvų žemę Lietuvą, apsisprendusi įstoti į Švč. M. Marijos Nekalto Prasidėjimo vargdienių seserų vienuoliją Marijampolėje. Atvykusi čia toliau mokėsi gimnazijoje. Vėliau važinėdavo į Kauną klausyti teologijos ir filosofijos paskaitų Vytauto Didžiojo universitete. Buvo nesustabdoma teologinių knygų skaitytoja. Tokia pasiliko per visą gyvenimą. Pramoko skambinti pianinu, groti vargonais ir kol vienuolyne nebuvo profesionalios muzikės, Amerikoje ji grodavo šv. Mišių metu, mokydama seseles giedoti. Ji buvo daug kam gabi, darbšti, ištverminga ir kantri. Per trumpai gyveno Lietuvoje. Nesuspėjo savo talentų apvainikuoti universitetiniais diplomais. Tačiau Viešpats per savo Žodį ir Meilę, pal. Jurgis Matulaitis per paliktus dvasinius turtus Vargdienių seserims, įkvėpė ses. Aloyzą. Ses. Aloyza, pirmuosius įžadus atliko 1932 m. sausio 6 d., o amžinuosius – 1936 m. liepos 2 d. Europoje tuo metu buvo neramu, siautėjo rudasis nacionalsocializmas.

Amerikoje

Tėvai marijonai pakvietė seseles atvykti į Thompson, CT, JAV. Sesuo M. Aloyza buvo tarp pirmųjų penkių seselių, kurios atvyko į Šiaurės Ameriką 1936 m. rugpjūčio 18 d. ir pradėjo apaštalavimo tarnystę. Atvykusi pirmiausia padėjo Tėvams marijonams namų ruošos darbuose, Thompson, CT, Hinsdale, IL ir kartu mokėsi. Nebuvo lengva, nes tuo pačiu metu reikėjo rūpintis kur ir kaip nepriklausomai įsikurti. Seserys sąžiningai su kaupu ir šypsena atliko joms patikėtus darbus. Seselių darbštumas, lietuviškumas, paprastumas bei dėkingumas lietuvių emigrantų širdyse laimėjo meilę, pagarbą ir pagalbą. Netrukus 1939 m. įsigijus savus kongregacijos namus Villa Maria, Thompson, CT, sesuo Aloyza paskiriama administratore. Tais pačiais metais prasideda Antrasis pasaulinis karas; 1940 m. Lietuvą okupuoja Sovietų Sąjunga. Bet kokie ryšiai su Lietuva nutrūksta, bet seselės jau kuriasi savo namuose!

A.a. sesuo Marija Aloyza, ilgametė M.N.Pr. seserų vadovė Nr. V. Maželio

1948 m. sesuo M. Aloyza yra Šventojo Sosto paskiriama neribotam laikui Šiaurės Amerikos ir Kanados seserų administratore. Po 21 metų šioje tarnystėje išeina "atostogų", nes 1960 metais seserys gauna Šv. Sosto leidimą tvarkytis savarankiškai, sušaukti pirmąją kapitulą Šiaurės Amerikoje, išrinkti vyriausią vadovę ir tarybą. Nuo 1966 m. ji vėl išrenkama vyriausios vadovės pareigoms 6 metams, o nuo 1980 m. vadovauja dar 4 metus. Ji, kaip seserys apibūdina, buvo vienuolyno kertinis akmuo.

Jai vadovaujant seserys įsteigė vaikų darželius Toronte ir Montrealyje, katekizavo, mokė šeštadieninėse mokyklose, pradėjo mergaičių stovyklą Putname, taip pat darbavosi Dainavos stovykloje, ruošė susitelkimus moterims ir mergaitėms, pastatė vienuolyno koplyčią, atidarė naujų ateivių dukroms bendrabutį, globojo senelius, įsteigė Pal. J. Matulaičio slaugos namus, rengė religinius leidinius savoje spaustuvėje. Sesuo Aloyza ėjo įvairias kitas pareigas: buvo novicijų mokytoja, skyrių vyresnioji, tarybos narė, dirbo ir gyveno pagal Steigėjo mintį "Melskis ir dirbk".

Pirmieji vienuolijos kūrimosi dešimtmečiai buvo kupini bandymų. Jaunų seserų būrys, Vatikano II-jo susirinkimo įtaka, Antrojo pasaulinio karo lietuvių pabėgėlių gausa. Per tą visą metą sesuo Aloyza ėjo atsakingas pareigas vienuolijoje; apaštalavimo laikas ir laukas neatpažįstamai pasikeitė. Kokia Dievo malonė ir vienuolijai, ir lietuvių bendruomenei, kad sesuo Aloyza suprato laiko poreikius. Žmonės seselę prisimena kaip giliai tikinčią ir pasitikinčią Dievu, kuri pasižymėjo dėkingumu, dosnumu, meile žmonėms, kitų supratimu ir sugebėjimu į kitą įsijausti. Štai ką seselė Paulė rašo: "Nors jau gyvenome Thompson Villa Maria namuose, bet buvome ne tik Vargdienių, bet ir pačios vargdienės seserys. Seselė Aloyza iš to 'ne daug ką turėjome' dalinosi maistu, pastoge, patarimais ir, jei reikėjo, užuojauta su to meto lietuviais pabėgėliais iš Europos". Pasižymėjo nuoširdžiu dosnumu. Ilgai nesvarstė. Sakydavo: "Geriau suklysti, nei vėliau gailėtis, kad nepadėjai vargstančiam".

Darbas slaugos namuose

Nuo 1984 m. seselė Aloyza gyveno Matulaičio slaugos namuose. Buvo namų seselių ir talkininkių vadovė ir atliko gyventojams pastoracinius patarnavimus. Ji rūpinosi ligonių dvasiniais ir religiniais poreikiais.

Nukelta į 11-tą psl.

Trys M.N. Pr. vargdienių seserų vienuolijos vadovės: sėdi iš k. a.a. ses. Aloyza ir a.a. ses. Augusta, stovi dabartinė vadovė – sesuo Bernadeta Matukaitė

“PARAMOS” FINANSINIAI PASIEKIMAI –

PAPILDOMAS PELNAS NARIAMS IR TVIRTI PAMATAI ATEIČIAI

PARAMA praneša,
kad už 2006 metus grąžino savo nariams arti

$1,200,000

Lietuvių kredito kooperatyvas PARAMA maloniai praneša, kad užbaigus 2006 metus su geru pelnu, valdyba išmokėjo savo nariams:

- Už investicijas (GIC, terminuotus indėlius ir taupymo sąskaitas) iki **40%** papildomų palūkanų.
- Už asmenines ir nekilnojamo turto paskolas grąžinta **15%** sumokėtų palūkanų.

Sparčiai augančių aktyvų dėka, PARAMA galėjo žymiai padidinti kapitalą, kuris užtikrins tolesnę pažangą ir kooperatyvo finansinį pajėgumą. Pinigai tiesiog pervesti į einamas narių sąskaitas 2007 m. sausio 29 d.

“PARAMA” RŪPINASI SAVO NARIAIS

PARAMA **VALDYBA**

LIETUVIŲ KREDITO KOOPERATYVAS

PARAMA

AKTYVAI per 150 milijonų dolerių

MOKA UŽ:
1.25% Taupomoji sąskaita
iki 1.50% kasd. palūk. čekių sąsk.
2.25% už 30-89 d. term. indėlius
2.35% už 90-179 d. term. indėlius
2.45% už 180-269 d. term. ind.
2.60% už 270-364 d. term. ind.
3.20% už 1 m. term. indėlius
3.35% už 2 m. term. indėlius
3.40% už 3 m. term. indėlius
3.45% už 4 m. term. indėlius
3.55% už 5 m. term. indėlius
3.50% 1 m. “Cashable” GIC (min. $75,000)
4.00% už 1 m. GIC invest. pažym.
4.05% už 2 m. GIC invest. pažym.
4.10% už 3 m. GIC invest. pažym.
4.25% už 4 m. GIC invest. pažym.
4.25% už 5 m. GIC invest. pažym.
3.50% RRSP & RRIF (variable)
4.50% RRSP & RRIF 1 m.term.ind.
4.60% RRSP & RRIF 2 m.term.ind.
4.65% RRSP & RRIF 3 m.term.ind.
4.75% RRSP & RRIF 4 m.term.ind.
5.00% RRSP & RRIF 5 m.term.ind.
4.25% už JAV dolerių 1 metų GIC
2.00% už JAV dol. kasd.pal.sąsk.

IMAME:
už asmenines paskolas
nuo 7.00%
už nekilnojamo turto paskolas (mortgages) su
- nekeičiamu nuošimčiu (fixed rate)
1 metų 5.35%
2 metų 5.60%
3 metų 5.70%
4 metų 5.80%
5 metų 6.10%
- su keičiamu nuošimčiu 6.00%

DUODAME
- *asmenines paskolas*
- *mortgičius iki 95% įkainoto turto*
- *riboto kredito paskolas (Line of Credit)*
- *komercinius mortgičius*

Nuošimčiai gali pasikeisti savaitės eigoje

NEMOKAMI PATARNAVIMAI
SĄSKAITŲ IŠLAIKYMAS • KREDITO IR DEBITO KORTELĖS
ČEKIAI • PINIGINĖS PERLAIDOS (MONEY ORDERS)
KELIONĖS ČEKIAI (TRAVELER’S CHEQUES)
KANADOS, JAV DOL. IR EURAIS

PASLAUGOS TEIKIAMOS INTERNETU!
GALITE PATIKRINTI SAVO BALANSĄ AR APMOKĖTI SĄSKAITAS
Elektroninis paštas: info@parama.ca

KITOS PASLAUGOS
KELIONIŲ APDRAUDA NARIAMS IR SVEČIAMS IŠ KITŲ KRAŠTŲ
PERSIUNTIMAS PINIGŲ (WIRE TRANSFERS) Į LIETUVĄ IR KITUR

IEŠKOTE DOVANOS?
PARDUODAME LIETUVOS BANKO PROGINES MONETAS

KASOS VALANDOS
Pirmad., antrad. ir trečiad. nuo 9 v.r. - 3.30 v.p.p.; ketvirtad. ir penktad. nuo 9 v.r. - 8 v.v.
LN skyriuje - penktad. nuo 9 v.r. - 3.30 v.p.p.;
Royal York skyriuje - šeštad. nuo 9 v.r. - 1 v.p.p.

SKYRIAI:
2975 Bloor St.W., Etobicoke ON M8X 1C1 Telefonas: 416 207-9239
1573 Bloor St.W., Toronto ON M6P 1A6 Telefonas: 416 532-1149

THE EXCHANGE MasterCard Interac PLUS

APLANKYKITE MŪSŲ TINKLALAPĮ: www.parama.ca

Iškeliavo ryžtinga...

Atkelta iš 10-to psl.

Kiekvieną dieną juos lankė, jų klausydavosi, pakalbindavo, o prie mirštančiųjų valandomis išsėdėdavo, melsdamasi ir drąsindama pasitikti “seserį mirtį”. Lūpas suvilgydavo, pagalvę pataisydavo, sunkiai sergantiems pašaukdavo kapelioną suteikti Ligonio sakramentą ir kaip mylinti motina su malda išlydėdavo į Amžinuosius namus. Ne tik gyventojams, bet ir tarnautojams rasdavo šiltą žodį ir kviesdavo gailestingas seseris rūpestingai globoti ligonius, kad jie jaustųsi kaip namuose. “Seselės Aloyzos darbas su ligoniais slaugos namuose buvo jos širdies-meilės darbas, kuris ją išlaisvino iš žemės rūpesčių ir paruošė Dangaus Karalystei”, kalbėjo ses. Bernadeta, Vargdienių seserų vadovė Š. Amerikos provincijai.

Laidotuvės

Seselė Marija Aloyza buvo pašarvota Švč. M. Marijos Nekalto Prasidėjimo vargdienių seserų vienuolijos koplyčioje 2006 m. spalio 29 d. Buvo lankomos Dangaus Vartų kapinaitės, nes seserys šventė Vėlines. Atvyko daug seselių rėmėjų ir kapinaitėse palaidotųjų giminaičių. Visi gerai pažinojo ses. Aloyzą, ją gerbė ir mylėjo. Kokia maloninga Viešpaties ranka. Jie dalyvavo iškilminguose mišparuose už mirusiąją, meldėsi ir atsisveikino paliudydami jos gyvenimo pabaigą. Drįstu sakyti, kad ji pagal mūsų Steigėją Palaimintąjį Jurgį buvo “vienuolė pagal Dievo širdį”, iš Vilniaus rašė putnamietėms seselėms vienuolijos vyriausia vadovė ses. Ignė Marijošiūtė.

Kitą dieną vyskupas P. Baltakis, OFM, aukojo šv. Mišias su prel. A. Kantautu, kun. J. Petrausku, kun. R. Jokūbausku, kun. I. Sasnausku ir kun. K. Kėvalu, vienuolijos kapelionu, kuris savo giliai išmąstytoje homilijoje paminėjo pačius svarbiausius seselės Aloyzos vienuolinio gyvenimo bruožus.

Į Dangaus Vartų kapinaites velionę palydėjo visi kunigai. Apeigas atliko vyskupas. Dalyvavo seselės Aloyzos giminaitė Jūratė Ciplijauskaitė-Tanner su vyru, sesers Marytės sūnus Juozas su šeima, seserys, Matulaičio slaugos namų tarnautojai ir seselės Aloyzos gerbėjai – seselių rėmėjai iš Worcester ir Bostono.

Aldona P., Švč. M.Marijos Nekaltai Pr. vargdienių seserų vienuolijos talkininkė

ONTARIO LAND SURVEYOR

TOMAS A. SENKUS, B.Sc., O.L.S., O.L.I.P.

40 Burrows Avenue,Toronto, Ontario M9B 4W7
E-mail: tomsenkus@rogers.com

TEL: (416) 237-1893 FAX: (416) 237-0426

ROYAL LEPAGE

Jei norite pirkti ar parduoti namą, ar gauti informacijų, prašau man paskambinti. Prižadu mielai ir sąžiningai patarnauti.

Lina Kuliavienė

2320 Bloor Street West
Toronto, Ontario M6S 1P2

Tel. (416) 762-8255 Fax. (416) 762-8853

Sutton GROUP

ANTANAS GENYS

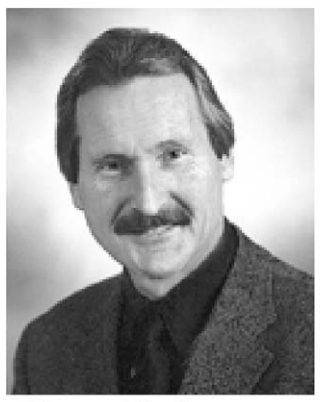

“Jūsų nekilnojamo turto aptarnavimas nuo 1981”

PIRKIMAS ir PARDAVIMAS PATIKIMOSE RANKOSE!

Dėl nuosavybės įvertinimo skambinkite

(416) 236-6000

Sutton Group-Assurance Realty Inc.

KOKIA MANO NAMO/ “CONDO” VERTĖ?

Mielai ir sąžiningai padarysiu nemoką įvertinimą be jokių Jūsų įsipareigojimų.

SKAMBINKITE TIESIOG

TEODORUI STANULIUI, B.A.

416-879-4937

RE/MAX WEST REALTY Inc. Tel. **416 769-1616**; namų **416-231-4937**

SPORTAS

Žinios iš Lietuvos

• Vasario 8 d. nusipelnęs Lietuvos krepšinio treneris, Lietuvos krepšinio federacijos pirmininkas Vladas Garastas atšventė 75 metų jubiliejų. Jis gimė 1932. II.8 Pakruojo rajone, Linkuvoje. 1952 m. baigė Biržų gimnaziją, o 1959 m. Lietuvos valstybinį kūno kultūros institutą. 1979-1989 m. Kauno "Žalgirio" krepšinio vyrų komandos vyriausias treneris. Per šį laikotarpį 1985, 1986, 1987 m. buvo laimėti Sovietų Sąjungos aukso medaliai ir 1988, 1989 m. sidabro medaliai. 1986 m. – tarpžemyninė V. Džonso taurė. 1989-1991 m. V. Garastas TSRS vyrų krepšinio rinktinės vyriausias treneris. Per šį laikotarpį – 1990 m. buvo laimėti Pasaulio čempionate sidabro medaliai ir Geros valios žaidynių bronzos medaliai. 1991-1992 m. Čekoslovakijoje treniravo "Prievidzos" komandą. 1992-1996 m. Lietuvos krepšinio rinktinės vyriausias treneris. 1992 m. Olimpinėse žaidynėse Barcelonoje (Ispanija) ir 1996 m. Olimpinėse žaidynėse Atlantoje (JAV) laimėti bronzos medaliai. 1995 m. Europos čempionate Atėnuose (Graikija) buvo laimėti sidabro medaliai. Nuo 2003 m. Lietuvos krepšinio federacijos pirmininkas. Už nuopelnus olimpiniam judėjimui V. Garastui įteiktas "Garbės" ženklas. Apdovanotas Lietuvos respublikos vyriausybės Didžiojo Lietuvos kunigaikščio Gedimino I laipsnio ir III laipsnio ordinais.

Vladas Garastas Ntr. DELFI

• Viena iškiliausių Lietuvos riedulininkių, 19-metė Aušra Bardauskaitė po Europos jaunimo uždarų patalpų čempionato tiesiai iš Vienos (Austrija) išvyko į Australiją.

• Lietuvos dviratininkas Linas Balčiūnas, atstovaujantis Prancūzijos komandai "Agritubel", Quatar pasibaigusiose daugiadienėse lenktynėse "Tour of Quatar" užėmė 27-ąją vietą.

• Klaipėdoje vykusiose Lietuvos krepšinio federacijos taurės varžybų baigmės rungtynėse pirmąjį sezono titulą iškovojo Kauno "Žalgiris", 84:65 įveikęs Vilniaus "Lietuvos ryto" klubą. Žalgiriečiai išsivežė namo 8 kilogramus sveriančią bei 22,000 litų kainuojančią varžybų taurę. Kėdainių "Nevėžis" po atkaklios kovos 80:78 įveikė "Šiaulių" krepšininkus ir užėmė trečiąją vietą.

• Kaune vykusio Lietuvos lengvosios atletikos uždarų patalpų čempionato penkiakovės varžybose olimpinė septynkovės vicečempionė Austra Skujytė surinko 4614 taškų ir pasiekė antrą šio sezono rezultatą pasaulyje. Iki geriausio sezono rezultato A. Skujytei pritrūko tik 3 taškų. Antra liko Viktorija Žemaitytė su 4277 taškais.

• Belgijoje vykusiose "Belgium Ladies Open" tarptautinėse moterų džiudo imtynių varžybose bronzos medalį svorio grupėje iki 78 kilogramų iškovojo Raimonda Gudelytė. **V.P.**

MIELI AMERIKOS LIETUVIAI,

Nuoširdžiai sveikinu visus su Vasario 16-ąja – Lietuvos nepriklausomybės diena. Ši diena turėjo ypatingai didelės įtakos lietuvių tautos gyvastingumui. Naujam gyvenimui mūsų valstybę įkvėpė mūsų žmonių širdžių ugnis, patriotizmo ir laisvės siekis!

Pagrindiniai moraliniai kiekvieno lietuvio įsipareigojimai – dirbti savo, valstybės bei tautos gerovei. Todėl noriu padėkoti Jums už Jūsų darbą, idėjas ir mintis puoselėjant lietuvybę Amerikoje. Nuoširdžiai tikiu, kad kryptingai ir pasiaukojančiai toliau kartu dirbsime stiprinant mūsų bendruomenę, išsaugant mums visiems šventus Lietuviškumo simbolius.

Iškilmingai minėdami Nepriklausomybės metines susiburkime, kad pamąstytume apie valstybės ateitį, ir pakartotume pasiryžimą savo meile, kūryba ir darbu siekti Lietuvos suklestėjimo. Tegul ši mūsų valstybės prisikėlimo diena išlieka švente kiekvieno mūsų širdyje!

Puoselėkime patriotizmą, pagarbą ir meilę savo kraštui ir darykime tai sąžiningai, sąmoningai ir nuoširdžiai. Esame viena politinė bendruomenė, viena brandi tauta. Saugią, gerai tvarkomą ir užtikrinančią savo piliečiams darbą ir gerovę, tokią Lietuvą norime matyti visi mes.

Nuoširdžiai –

***KORNELIJA JURGAITIENĖ,** LR Laikinoji reikalų patikėtinė*

Santaupos mūsų vaikų ateičiai

Metų pradžia – puiki proga kiekvienam ir kiekvienai šeimai iš naujo peržiūrėti ir įvertinti savo finansinę padėtį ir galimybes, pasvarstyti apie ateitį. Ypač tai svarbu, jei šeimoje auga vienas ar keli vaikai. Kaip žinia, jų išsilavinimas brangiai kainuoja visai šeimai. Dažniausiai imamos valstybės paskolos, nes pačiam užsidirbti studijuojant trūksta laiko. Vėliau skola kaip uodega velkasi per gyvenimą. Vidutiniškai kiekvienas kanadietis, įgydamas aukštojo mokslo laipsnį ir profesiją, kartu įsigyja ir skolą, siekiančią nuo 50,000 iki 100,000 dol. Kuo gali padėti tėvai savo vaikams, siekiantiems gero išsilavinimo? Kanadoje speciali programa "Registruotas mokslo taupymo planas" (Registered Education Savings Plan or RESP) siūlo dvi galimybes.

Pirmoji – Kanados mokslo taupymo sąskaita (Canada's Education Savings Grant). Ją pasirinkus, tėvai moka bent po 1 dol. per dieną, valstybei pridedant dar 20%. Iki vaiko studijų pradžios sutaupoma iki 17,000 dol. Tai nepakankama suma visoms studijoms, bet gana gera parama.

Šeimoms, kurių metinės pajamos siekia tik 35,000 dol., iš valstybės gauna vienkartinę 500 dol. įmoką (Canada's Learning Bond). Jei šeimos materialinė padėtis negerėja, kitais metais ta suma papildoma dar 100 dol.

RESP turi ir apribojimų. Negalima įnešti pinigų tiek, kiek širdis geidžia. Didžiausias įnašas neturi viršyti 4,000 dol. per metus, bet tik už pirmą įmokėtą 2,000 dol. sumą valstybė moka 20% priedą. Sutaupyta suma negali būti didesnė vienam 18 metų sulaukusiam vaikui kaip 42,000 dol. Pinigų prieaugis kaip ir RRSP – neapmokestinamas. Maksimaliai išnaudojant šią programą, galima sutaupyti iki 120,000 dol.

Vienintelis reikalavimas, atidarant sąskaitą pagal šį planą: vaikas turi turėti socialinio draudimo numerį. Jis nebūtinai turi būti gimęs Kanadoje. Geriausiai pradėti taupyti nuo vaiko gimimo. Jei gimus mažyliui, tėvai, seneliai, giminės surenka 1000 dol. ir atidaro šią sąskaitą, skaičiuojant 20%, valstybės priedą ir 8% palūkanas, po 18 m. jo asmeninėje sąskaitoje turėsite netoli 5,000 dol. Jeigu šeimoje yra daugiau kaip vienas vaikas, kiekvienas gali turėti atskirą asmeninį taupymo planą. Lengvatos yra neribojamos ir taikomos kiekvienam planui. Sulaukęs pilnametystės, vaikas tampa šių santaupų savininku. Jis gali jas skirti mokesčiams už mokslą, knygų įsigijimo, būsto išlaidoms apmokėti. Jei dėl kokių nors priežasčių vaikas negali pasinaudoti santaupomis, jas galima pervesti broliui arba sesutei. Tik suaugusieji šios šeimos nariai negali jomis pasinaudoti.

Jeigu dėl kokių nors priežasčių sutartis nutraukiama, įnešti pinigai grąžinami plano fundatoriui, bet 20% valstybės priedas yra atskaičiuojamas nuo bendros sumos. Likusius pinigus leidžiama pervesti į RRSP. Kartais būna taikomos tam tikros nuobaudos už sutarties netesėjimą. Vaikų išsilavinimas – tai ir šeimos, ir valstybės gerovės garantija, pati geriausia investicija ateičiai. **Algis Zablockas,**
"Investors Group Inc."
finansinis konsultantas

Kanados Lietuvių Fondas
Lithuanian Canadian Foundation
1 Resurrection Rd. Toronto ON M9A 5G1 Tel.: 416-889-5531
Elektroninis paštas: klfondas@on.aibn.com

Jūsų sutelktas pagrindinis kapitalas Fonde per 44 metus Kanados lietuvių organizacijoms davė 1.96 mln. dol., pagalbai Lietuvoje 0.47 mln. dol. bei studentų stipendijoms Kanadoje ir Lietuvoje 0.35 mln. dol.

Remkime Kanados lietuvių fondą ir prisiminkime jį savo testamentuose!

Raštinės darbo valandos: pirmad. ir trečiad. nuo 11 v.r. iki 3 v.p.p.
Telefonas veikia nuo pirmad. iki penktad. tarp 9 v.r. ir 5 v.v.
Išrašome pakvitavimus atleidimui nuo pajamų mokesčių.

PĖDOS SPECIALISTAS
CHIROPODIST ROBERTAS NEKRAŠAS
▶ KULNO SKAUSMAI
▶ PĖDOS SKAUSMAI
▶ PIRŠTŲ DEFORMACIJOS
▶ NAGŲ DEFORMACIJOS IR GRYBELINIAI SUSIRGIMAI
▶ ĮAUGĘ NAGAI
▶ VIETINĖ NEJAUTRA IR CHIRURGINIS GYDYMAS
▶ SENIORŲ PĖDŲ PRIEŽIŪRA
◆ VAIKŲ EISENOS NESKLANDUMAI
◆ PLOKŠČIAPĖDYSTĖ IR EISENOS SUTRIKIMAI
◆ PĖDOS DEFORMACIJŲ TAISYMAS ORTOPEDINIAIS INDĖKLAIS
◆ PRIIMAME VISUS PLANINIUS DRAUDIMUS
◆ STERILŪS ĮRANKIAI
LIGONIUS PRIIMAME:
352 WILLSON ST.E., ANCASTER, Ont. TEL. (905) 648-9176

Advokatas
ALGIS S. PACEVIČIUS PACE, B.Sc., LLB.
PACE LAW FIRM
◆ asmeninės žalos, atsiradusios ryšium su kūno sužalojimu, išieškojimas
◆ imigracija į Kanadą
◆ testamentų sudarymas
◆ palikimų tvarkymas
◆ nekilnojamo turto pirkimas/pardavimas
◆ konsultacijos Lietuvos respublikos teisės klausimais
295 The West Mall, 6th Floor, Toronto, ON M9C 4Z4
Tel. 416 236-3060
Fax 416 236-1809

Bloor West Village
DENTAL CARE
Dr. J. Birgiolas
Dr. S. Dubickas
Dr. N. Mikelėnaitė-Archer
2373 Bloor St. West
Tel. (416) 763-5677

***TĖVIŠKĖS ŽIBURIŲ* interneto tinklalapis www.tzib.com laukia jūsų apsilankymo. Skaitytojai kviečiami susipažinti su juo ir siųsti savo pastabas elektroniniu paštu - tevzib@rogers.com**

BPL Import/Export
SIUNTINIAI į LIETUVĄ
SKAMBINTI
Petras Brasas
(905) 383-1650

LEDAS REFRIGERATION
AIR CONDITIONING & APPLIANCES
Skambinti
R. Jareckui
Tel. 416-370-3539
arba 416-825-3328
(Nemokamai atvažiuoju įkainoti)

SKAUTŲ VEIKLA

Toronto vilkiukų Kūčių stalas 2006 m. gruodžio 17 d. Prisikėlimo parapijos salėje Ntr. K. Dambaraitės-Janowicz

Pasaulio lietuviui

Kur tu esi, tautieti broli,
kokiame žemės pakrašty?
Nuo Lietuvos labai nutolęs,
ar josios pulsą dar jauti?

Gal Lietuvoj nesi net buvęs,
kur augo protėviai, tėvai?
Tačiau ir tu esi lietuvis,
ir tu šiam kraštui priklausai.

Tavo senelių čia gimtinė –
prie Nemunėlio ar Ventos.
Jie, kol gyvi, tas vietas mini,
jų jiems nieks kitas neatstos.

Ir tu ar niekada, tautieti,
Tėvynės šauksmo negirdi?

Kad Lietuvon tau grįžt derėtų,
ar tau neprimena širdis?

Ar mūsų miestų judrumėlis,
ar Aukštaitijos ežerai,
ar Baltijos pakrančių smėlis
tavęs nešaukia: "Grįžk! Pareik!"

Čia tavo šaknys, čia tu savas,
sava tauta, kalba sava!
Čia plevėsuoja plevėsavus
trispalvė mūsų vėliava!

Šiandien šis kraštas auga šuoliais,
netoks, koks buvo jis kadais!
Sugrįžk čionai ir tu nutolęs!
Sugrįžk jo puošti su savais!

POVILAS ŠERNAS

KLJS atstovas Dalius Bulota, su jaunimu iš Argentinos X Pietų Amerikos lietuvių jaunimo suvažiavime Sao Paulo, Brazilijoje

JAUNIMO ŽODIS

Jaunimo suvažiavimas

X Pietų Amerikos lietuvių jaunimo suvažiavimas įvyko Brazilijoje, Vila Zelinoje, Sao Paulo mieste ir "Lituanikos" sodyboje (150 km nuo Sao Paulo) 2007 m. sausio 5-14 d.d. Jau dešimtus metus iš eilės PLB valdybos iniciatyva kartu su PLJ sąjunga ir vietine lietuvių sąjunga Pietų Amerikos lietuvių kilmės jaunimui yra organizuojamas suvažiavimas, kuris pakaitomis vyksta Argentinoje, Brazilijoje ir Urugvajuje. Brazilijos lietuvių jaunimo sąjunga svetingai priėmė 60 dalyvių iš Argentinos, Brazilijos, JAV, Kanados, Kolumbijos, Urugvajaus bei Lietuvos. Dalyvavo ir prel. Edmundas Putrimas (PALJ suvažiavimų steigėjas) ir Dalia Henkė iš Vokietijos – abu PLB valdybos nariai; PLJS valdybos nariai Saulius Simonavičius iš Kanados ir Moacir de sa Pereira iš JAV; buvęs PLJK ruošos komiteto narys Dalius Bulota iš Kanados ir Danius Lelis iš Kanados. Lietuvos Tautinių mažumų ir išeivijos departamentas finansavo dviejų menininkų keliones iš Vilniaus į Braziliją, Dalios Uzdilos ir Rolando Boravskio, kurie kalbėjo dalyviams apie lietuviškas Užgavėnių tradicijas.

TMID taip pat padengė Argentinos ir Urugvajaus lietuvių jaunimo dalyvių kelionių išlaidas. Lietuvių fondas jau daug metų lėšomis remia suvažiavimų programos įgyvendinimą.

Pagrindinis suvažiavimo tikslas yra išlaikyti lietuvybę šiuose kraštuose ir stiprinti Pietų Amerikos lietuvių kilmės jaunimo bendruomeninę veiklą. Programa susideda iš kultūrinės dalies, diskusijų, jaunimo sąjungų posėdžių, bendravimo ir susipažinimo su vietine lietuvių bendruomene bei kraštu. Malonu, kad dauguma dabartinių suvažiavimo organizatorių yra buvę Vasario 16-sios gimnazijos mokiniai arba studijavę lietuvių kalbą Lietuvoje. X PALJ suvažiavimas baigėsi Mišiomis lietuvių Šv. Juozapo parapijoje Vila Zelinoje. Jų metu paminėtos Sausio 13-sios aukos. Po Mišių suvažiavimo dalyviai atliko meninę programą apie lietuviškas Užgavėnių tradicijas. Taip pat perskaityti įvairūs sveikinimai ir padėkos. Po programos susirinkusius vaišino Brazilijos lietuvių bendruomenė, ir oficialiai uždarytas X PALJ suvažiavimas.

Kitas suvažiavimas numatytas 2008 m. sausio m. Buenos Aires mieste, Argentinoje.

XIII Pasaulio lietuvių jaunimo kongresas įvyks 2008 m. gruodžio m. ir 2009 m. sausio m. Pietų Amerikoje. **Inf.**

X Pietų Amerikos lietuvių jaunimo suvažiavimo ruošos komitetas

X Pietų Amerikos lietuvių jaunimo suvažiavime šokėjai vaizduoja senovės lietuviškas Užgavėnių tradicijas

X Pietų Amerikos lietuvių jaunimo suvažiavime – visi dalyviai po atidarymo Mišių Šv. Juozapo parapijoje Sao Paulo, Brazilijoje

A†A

LAIMUTEI GAIŽUTIENEI

per anksti užbaigus žemišką kelionę,

nuoširdžiai užjaučiame liūdesyje likusį jos vyrą RIMĄ bei visus artimuosius –

Aitvariečiai

A†A

STASEI BARTUSEVIČIENEI

iškeliavus į amžinybę,

nuoširdžiai užjaučiame jos sūnus – RIMANTĄ ir KĘSTUTĮ, dukrą IRENĄ su šeimomis bei visus artimuosius – *KLKM draugijos Lietuvos kankinių parapijos skyrius*

P A D Ė K A

A†A

MONIKA GAPUTYTĖ

mirė 2006 m. lapkričio 16 d. Montrealy, QC

Dėkojame kun. A.Volskiui už maldas ir muz. L. Djintcharadze už vargonavimą Montrealio Aušros Vartų šventovėje, o Toronte kun. V. Staškevičiui už atnašautas šv. Mišias, prasmingą pamokslą ir palydėjimą į kapines. Dėkojame Danguolei Radtke už giedojimą ir vargonavimą.

Ačiū giminėms, draugams ir pažįstamiems, dalyvavusiems atsisveikinimo maldose Montrealy ir Toronte laidotuvėse, už užprašytas šv. Mišias, užuojautas žodžiu, raštu, spaudoje ir aukas velionės atminimui. Padėka ponioms už vaišių paruošimą ir pyragus.

Visiems nuoširdus ačiū –

broliai – *Pranas, Kazys, Kostas ir jų šeimos*

LIETUVOS AKTYVISTŲ FRONTO (LAF) NARIUI

A†A

Dr. ALFONSUI VILIŪNUI

mirus Australijoje,

nuoširdžiai užjaučiame skausmo paliestus – jo gyvenimo palydovę žmoną JADVYGĄ, dukras – DALIĄ, GINTĄ, VIDĄ, jų šeimas bei likusius 1941 m. sukilimo dalyvius Australijoje, Lietuvoje ir už jos ribų –

Antanas Kramilius,
Sidnėjaus Ramovėnų vardu
Jonas Burokas,
Lietuvos laisvės kovotojų sąjungos vardu

P A D Ė K A

A†A

ANELEI GATAVECKIENEI

iškeliavus amžinybėn 2007 m. sausio 12 d.,

nuoširdžiai dėkojame kun. A. Brazauskui, OFM, už atnašautas šv. Mišias Prisikėlimo parapijos šventovėje, kun. J. Šarpnickui, OFM, už maldas prie karsto laidotuvių namuose. Nuoširdus ačiū prel. J. Staškevičiui už maldą vaišių metu; vargonininkei D. Radtke ir T. Gataveckienei už giesmes Mišių metu; už gražias gėles ir užprašytas šv. Mišias; karsto nešėjams; J. Gurklienei už paruoštus pietus.

Dėkingi esame visiems giminėms, draugams ir pažįstamiems taip gausiai dalyvavusiems laidotuvėse. Jūsų parodytas nuoširdumas guodžia mus visus. *Ilsėkis ramybėje!*

Liūdintys – vyras Izidorius,
dukros – Birutė, Vida, Vilija,
sūnūs – Antanas, Edis ir jų visų šeimos

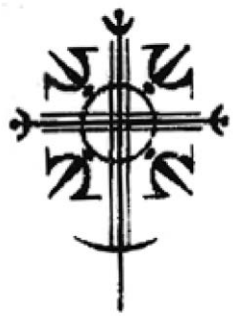

"Dievas teikia mums meilę, kad mylėtume tą, kurį Jis mums duoda"

Lougheed Funeral Home

Žmonės, kurie atjaučia kitus

Sudbury Ontario

SPAUSTUVĖ PRINTING NET

Atliekame visus paruošimo ir spausdinimo darbus.

Prieinamos kainos, aukšta kokybė.

TEL. (416) 252-6741

413 ROYAL YORK RD., TORONTO ON (prie Evans)

Savininkas Jurgis Kuliešius

***TĖVIŠKĖS ŽIBURIŲ* LEIDYBAI vis didėjančius finansinius sunkumus sudaro nesumokėtos sąskaitos už SKELBIMUS ir PRENUMERATAS. Pajamos mažėja, o spausdinimo bei kitokios su leidyba susijusios išlaidos kyla. *Žiburių* valdyba nutarė, kad prenumeratai pasibaigus, po dviejų perspėjimų laikraščio siuntimas nesusimokėjusiam skaitytojui bus nutrauktas. Prenumeratoriai prašomi įsidėmėti adreso lipdėje atspausdintą datą, kuri nurodo iki kol prenumerata sumokėta. Leidėjai nuolat dėkingi visiems, kurie laiku susimoka ir remia lietuvišką spaudą.**

MARLATT FUNERAL HOMES

Marlatt laidotuvių namai jau daug metų teikia aukštos kokybės paslaugas erdviose patalpose

Mes jaučiamės naudingi galėdami ir toliau teikti paslaugas HAMILTONO LIETUVIŲ BENDRUOMENEI

615 Main Street East
Hamilton 528-6303

195 King Street West
Dundas 627-7452

Alan D. Macdonald
Manager

ORTODONTAS
(Orthodontist)

DR. R. KARKA, D.D.S. M.s. Dip. Orth.

2326 Bloor Street West, Suite 200
(Prie Jane gatvės)

416 769-2526

MARGUTIS Parcels

4134 Dundas St. West, Toronto, ON. M8X 1X3 Fax: (416) 233-3042

Sekantis siuntimas LAIVU į Vilnių

2007 m. vasario 8 ir 22 d.d.

***

Sekantis siuntimas LĖKTUVU į Vilnių

2007 m. vasario 8 ir 22 d.d

Visi paketai turi būti į mūsų pagr. raštinę
PRISTATYTI iki NURODYTŲ DATŲ

Tel: (416)233-4601

$3.00* off COUPON for 1 parcel $3.00* off

* coupon is valid only at "Margutis-Pysanka" head office.

TORONTO

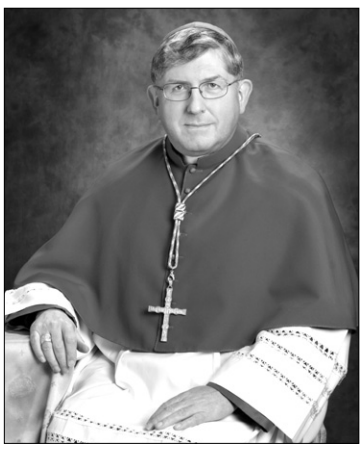

Arkivyskupas Thomas Collins Ntr. N. Zinger (iš arkivyskupijos tinklalapio)

Naujasis Toronto arkivyskupas Thomas Collins sausio 30 d. įvesdintas St. Michael's katedroje. Mišiose dalyvavo apie 1200 žmonių, giedojo St. Michael's berniukų choras, koncelebravo 60 vyskupų, jų tarpe svečiai kardinolai Montrealio arkivyskupas Jean-Claude Turcotte ir Marc Ouellet, Kvebeko miesto arkivyskupas ir Kanados katalikų Bažnyčios vadovas, ir daugiau kaip 500 kunigų. Savo pamoksle arkivyskupas T. Collins priminė, kad ne mums skirta statyti dangų žemėje, o sekti Dievo nustatytą tvarką. Mišias transliavo Salt + Light TV ir Vision TV stotys. Po Mišių vyko priėmimas Sheraton viešbutyje. Dvyliktasis Toronto vyskupijos vadovas yra 60 m. amžiaus, pastaruoju laiku vadovavęs Edmontono arkivyskupijai.

Jis perėmė pareigas iš 77 m. sulaukusio kardinolo Aloysius Ambrozic, kurio prašymas išeiti į pensiją buvo priimtas popiežiaus Benedikto XVI prieš Kalėdas. Pastarasis vadovavo Toronto katalikų bendruomenei kaip arkivyskupas nuo 1990 m. Arkivyskupijoje yra 1.6 milijonų katalikų, 223 šventovės, 650 vienuolių, daugiau kaip 840 kunigų ir brolių, 136 diakonai. (*The Catholic Register*, 11.II.2007)

Toronto Vlado Pūtvio kuopos šauliai sekmadienį, vasario 18, Nepriklausomybės šventės minėjimo pamaldose dalyvaus su vėliavomis Lietuvos kankinių šventovėje 11 v.r. Metinis kuopos susirinkimas šaukiamas Lietuvių Namuose sekmadienį, kovo 4, 2.30 v.p.p. Šauliams dalyvauti yra pareiga. Kviečiami ir besidomintys šaulių veikla.

Kuopos valdyba

KLB Toronto apylinkė rinks aukas Vasario 16-osios proga visose liet. parapijose ir Lietuvių Namuose. Kvitai nuo mokesčių atleidimo bus išrašomi aukojantiems ne mažiau $20. **D.S.**

Šeštadienį, vasario 17, 3 v.p.p. per OMNI televizijos kanalą bus rodoma programa, kurios dėmesio centre – Mozarto Mišios *Coronation Mass.* Atlikėjai religinis "Sacred Music Society" choras akompanuojant "Sinfonia Sacra" orkestrui, kurio koncertmeisterė smuikininkė Audronė Šarpytė. Dirigentas – žinomas sakralinės muzikos vadovas F. Uwe Leiflander. Mišios buvo aukotos ir nufilmuotos Toronte "Our Lady of Lebanon" katalikų šventovėje sekmadienį, vasario 11.

I.R.

Visose KLB apylinkėse prieš Vasario 16-tosios minėjimus bus renkami parašai, remiantys dvigubos pilietybės turėjimą. Visi kviečiami pareikšti solidarumą. **Inf.**

AUKOS

A.a. Stasės Bartusevičienės atminimui pagerbti Danutė Norkienė *Tėviškės žiburiams* aukojo $50.

Šv. Jono lietuvių kapinėms $100 aukojo E. Ališauskienė.

Vilniaus radijo laidos užsieniui girdimos kasdieną, 7 v.v. 9875 kHz dažniu, 31 m bangos ruože.

MIELI TAUTIEČIAI,

Sveikiname Jus Vasario 16-osios, Lietuvos valstybės atkūrimo dienos, proga. Ši data visiems laikams įrašyta į mūsų tautos istoriją kaip vienas ryškiausių Tėvynės meilės pavyzdžių ir laisvės simbolių. Šviesiausi Lietuvos protai, nepabūgę tebevykusio karo, represijų visam pasauliui paskelbė carinės priespaudos metais brandintą tautos norą atkurti savąją valstybę. Sovietinės okupacijos dešimtmečiais Vasario 16-oji mums švietė tarsi Biliūno laimės žiburys, kvietęs lietuvius tikėti savo valstybe, tauta, nepamiršti savo šaknų ir nenuleisti rankų. Ši data priminė, kad jokia jėga, jokios tremtys, negali sunaikinti nepriklausomybės idėjos ir tautos savimonės.

Apsisukęs istorijos ratas ir viso pasaulio lietuvių valia vėl suteikė mums galimybę kurti savos valstybės ateitį. Tai sunki užduotis, kurią lydi nuolatinė kova su iššūkiais, ir kuriai įgyvendinti reikia visų lietuvių, nesvarbu, kur jie gyventų ar dirbtų, pastangų ir vienybės.

TEĮKVEPIA MUS VISUS VASARIO 16-OSIOS PAVYZDYS.

Tautinių mažumų ir išeivijos departamento prie Lietuvos vyriausybės generalinis direktorius

ANTANAS PETRAUSKAS, Vilnius, 2007 m. vasario 16 d.

Maloniai kviečiame visus Toronto bei apylinkės lietuvius dalyvauti

VASARIO ŠEŠIOLIKTOSIOS MINĖJIME

2007 m. vasario 18, sekmadienį, 4 v.p.p.

ANAPILIO DIDŽIOJOJE SALĖJE (2185 Stavebank Rd.)

Dalyvaus ir kalbės Pasaulio lietuvių bendruomenės valdybos pirmininkė

adv. REGINA NARUŠIENĖ

MENINĘ PROGRAMĄ

"Atėjome iš krašto protėvių garsių, kelionę palydėjo dainos vieversių"

ATLIKS: **Jungtinis choras, kapela "Sūduva", ansamblis "Gintaras"**

Rengia KLB Toronto apylinkės valdyba

KLF ŽINIOS

Paskutiniojo 2006 m. ketvirčio aukos Kanados lietuvių fondui: spalį aukojo $1,000 B. Stalioraitienė (palikimu); po $500 – J.J. Šarūnas, P. Sakalas; $100 – Vasagos Gerojo Ganytojo misija; lapkritį – $50 M. Šiulys; po $40 – J. Krištolaitis, P. Zubas; po $20 – P. Armonas, Z. Čečkauskas, A. Didžbalis, A. Erštikaitis, J. Stankus, V. Subatnikas; $10 – H. Kairys; gruodį – $15,000 A. Sekonis; $5,000 – S. Dalius (palikimu); $1,500 – Hamiltono kredito kooperatyvas TALKA; $1,000 – V. Poškaitis; po $500 – S. Kareckas, V. White-Bumbulis; po $100 – O. Skrebūnas, F. Mockus; $25 – A. Žilvytienė. Spalio mėnesį iš viso gavome $2,100, lapkritį – $260 ir gruodį – $23,725. Palikimais gavome $6,000, mirusiųjų prisiminimui $785 ir $19, 300 – aukos Fondui. Išskirtinė auka buvo Adolfo Sekonio $15,000, kurią jis tikisi padidinti iki $52,000, tuo įkurdamas savo ir a.a. žmonos Teklės vardinį fondą, skirtą paremti Vilniaus krašto lietuviškom mokyklom. Per tą patį laikotarpį Fondas užbaigė 2006 m. pelno skirstymą, patenkindamas šiuos prašymus: Seinų "Žiburio" mokyklos vaikams mikroautobuso pirkimui skirta $8,850; "Romuvos" skautų stovyklavietei $3, 900; "Aušros" sporto klubui $2, 000; Hamiltono sporto klubui "Kovas" $1,500; Sudbury lietuvių telkiniui $1,000. **Inf.**

ĮVAIRIOS ŽINIOS

US Baltic Foundation (USBF) Humanitarian Award humanitarine premija buvo apdovanotos "Neringos" stovyklavietės steigėjos ir globėjos, Švč. Mergelės Marijos Nekalto Prasidėjimo seserys. Ses. Ignė Marijošiūtė apdovanojimą priėmė vasario 10 d. besilankančio Lietuvos prezidento pagerbimo puotoje "American Baltic Celebration 2007", surengtoje JAV sostinėje, Vašingtone DC. USBF nuo 1990 m. rengia paramos programas Baltijos valstybėms.

CLEAN FOREVER. Valome kilimus, minkštus baldus ir automobilių vidų nauju būdu - sausomis putomis. Kilimas išdžiūna per 1-2 valandas. Labai gera kokybė. Skambinti bet kuriuo laiku tel. 416 503-1687.

Mūsų senelių maldoj kasdieninėj yra žodžiai šventi sudėti

LABDARA Lithuanian Nursing Home

Meilė ♦ gerumas ♦ dosnumas

Remkime LABDAROS lietuvių slaugos namus ir nepamirškime jų savo testamentuose

SKAMBINTI: **416-232-2112/409**

ADRESAS: 5 Resurrection Rd., Toronto, ON M9A 5G1

tinklalapis: www.labdara.ca

el-paštas: communityrelationscoordinator@labdara.ca

LABDAROS fondas išrašo pakvitavimus atleidimui nuo pajamų mokesčių

SMITH MONUMENT CO. LTD

(nuo 1919 metų)

▲ Gaminame paminklus, bronzines plokštes, atminimo lenteles.
▲ Puošiame lietuviškais ornamentais pagal klientų pageidavimus.
▲ Patarnaujame lietuviams daugiau kaip 20 metų.
▲ Garantuojame aukščiausios kokybės darbą.

Skambinti tel. **(416) 769-0674**

Adresas: 349 Weston Road
(tarp Eglinton ir St. Clair)
Toronto, Ontario M6N 3P7

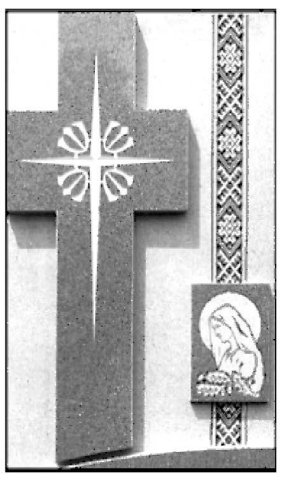

Ar jau turite DVD?

Video įrašas parduodamas:

Čikagoje
- Lietuvėlė
- PLC Dovanėlė
- Draugas

Toronte
- Prisikėlimo švent.
- Liet. Kankinių švent.

Detroite
- Dievo Apvaiz. par.

Klevelande
- Dievo Motinos par.

Arba galima užsisakyti:
www.dainusvente.org

8 DAINŲ ŠVENTĖ
ČIKAGA • 2006

WATERSIDE DENTAL

Dr. Gintarė Sungailienė

115 Lakeshore Rd.E.
Mississauga, Ont. L5G 1E5
(į vakarus nuo Hurontario)

www.watersidedental.ca **Tel. 905 271-7171**

DR. STASYS DUBICKAS

DANTŲ GYDYTOJAS

398 Guelph Line, Burlington
(tarp QEW ir Lakeshore Rd.)
Privati AUTO-AIKŠTĖ ("parking")

(905) 333-5553

TAIP PAT PRIIMA PACIENTUS TORONTE - 2373 BLOOR ST.W.

HOMELIFE

HomeLife Realty Plus Ltd.
2261 Bloor Str. W.
Toronto, Ont. M6S 1N8

NIJOLĖ B. BATES

Tel. (416) **763-5161**
Fax: 416 763-5097

Prašau kreiptis visais namų pirkimo-pardavimo reikalais.
Patyrimas šioje srityje nuo 1987 m..

TORONTO ONT

Anapilio žinios

• Vasario 4, sekmadienį, įvykusiame parapijos metiniame susirinkime buvo išrinkta tokia parapijos taryba: Religinėje sekcijoje – I. Paznėkienė, V. Pečiulis, T. Spudulienė ir V. Žukauskas; Socialinių reikalų sekcijoje – A. Augaitienė, A. Pajaujienė, O. Rimkuvienė ir S. Zimnickienė; Jaunų šeimų sekcijoje – J. Dzemionienė, Z. Kružikienė, R. Oleka, L. Stončienė ir T. Grybienė; Administracinėje ir renginių sekcijoje – J. Ažubalis, D. Ažubalienė, R. Celejewska, R.R. Otto, V. Paškuvienė, I. Rentelienė, V. Valiulis ir P. Vilkelis; Sporto klubo "Anapilis" valdyboje – J. Ažubalis, M. Leknickas, R.R. Otto, kun. V. Staškevičius, L. Šlyka ir P. Vilkelis; "Ex officio" tarybos nariai – J. Andrulis, V. Jonaitytė, R. Paulionis, D. Grigutienė, L. Turūtaitė, T. Ramanauskienė, R. Celejewska, R.R. Otto, A. Matulaitis ir F. Mockus. Parapijos finansų taryba yra klebono skiriama ir ją šiuo metu sudaro: R.R. Otto, K. Batūra ir A. Samsonas.

• Neatsiimti praeitų metų aukų pakvitavimai atleidimui nuo valstybinių mokesčių (Income Tax) šią savaitę jau išsiuntinėti paštu.

• Neseniai Ontario valdžia išleido įstatymą, apsaugojantį privatumą žmonių, priimtų į ligonines ir prieglaudas. Pagal tą įstatymą jokia informacija neišduodama ir kunigams, kurie lankosi ligoninėse. Jei kas nori būti kunigo aplankomas, turi tai pranešti arba savo parapijos kunigams, arba ligoninėje savo norą nurodyti registracijos metu. Toronto arkivyskupija kaip tik tokiems atvejams yra paruošusi korteles, kurias žmonės gali užpildyti ir nešiotis su savimi, kad, ištikus nelaimei, būtų žinoma, jog nori kunigo paslaugų. Šios kortelės kartu su paaiškinamaisiais lankstinukais yra padėtos prie šventovės durų. Prašome pasiimti po kortelę kiekvienam šeimos nariui, jas užpildyti ir su savimi turėti.

• Wasaga Beach LB apylinkės Vasario 16-osios minėjimas įvyks vasario 16, penktadienį, 2.30 v.p.p. Gerojo Ganytojo šventovės patalpose. Pagrindinė minėjimo kalbėtoja bus PLB pirmininkė Regina Narušienė. Po minėjimo bus šilti pietūs. Bilietas asmeniui – $20. Užsisakyti pas J. Dūdienę tel. 705 445-6898.

• Delhi-Tillsonburg LB apylinkės Vasario 16-osios minėjimas įvyks vasario 17, šeštadienį. Iškilmės prasidės 3 v.p.p. Mišiomis Šv. Kazimiero šventovėje, o po Mišių – oficialioji dalis bei vaišės parapijos salėje.

• Mišios sekmadienį, vasario 18: 9.30 v.r. už a.a. Stasį Staškevičių (LXII metinės); 11 v.r. už parapiją; Vasagos Gerojo Ganytojo šventovėje, vasario 18, sekmadienį, 2 v.p.p. Audronės Mažeikienės sveikatos int., Delhi Šv. Kazimiero šventovėje, vasario 17, šeštadienį, 3 v.p.p. už a.a. Bronių Čeiką.

PARDUODAME vasarnamį Vasagoje. Labai arti ežero ir krautuvėlės, 57-oje g. Prijungta prie miesto vandentiekio. Sklypas 40 x 100 pėdų; naujas stogas. Kaina $129,000. Prašome skambinti tel. 416 587-9070.

Prisikėlimo parapijos žinios

• Praeitą sekmadienį per 10.45 v.r. Mišias giedojo parapijos "Retkartinis" choras. Ateinantį sekmadienį giedos "Volungės" moterų grupė.

• Parapijos tarybos religinė sekcija, kuriai vadovauja Angelė Ambrozaitienė, rengia tris religinėm temom paskaitas kovo 1, 8 ir 15 d.d., 7.30 v.v. parapijos muzikos kambaryj. Gavėnios rimties temom kalbės Gregory Beath, kuris turi "Master of Divinity" mokslo laipsnį.

• Metinį Gavėnios susikaupimą ves Vilniaus katedros klebonas kun. Ričardas Doveika kovo 22-25 d.d.

• Parapijos auto aikštės asfaltavimą ir medžių apsodinimą atliko R. Kartavičiaus "Eden Oak" firma. Romas Kartavičius padengė asfaltavimo išlaidas kaip auką parapijai.

• Vasario 16-tosios minėjimas įvyks ateinantį sekmadienį Anapilio salėje 4 v.p.p. Autobusas, kuris veš žmones iš "Vilnius Manor", 3 v.p.p. sustos parapijos kieme paimti keleivių; po minėjimo juos parveš atgal.

• Pakrikštytas Rytas Justinas, Gintarės (Sinskaitės) ir Ričardo Kalendrų sūnus.

• Vasario 6 d. palaidota a.a. Laimutė Gaižutienė, 48 m. Paliko tėvus Povilą ir Sofiją Vidugirius, vyrą Rimą, seserį Ritą Byrienę ir brolį Arūną. Tą pačią dieną palaidota ir a.a. Stasė Bartusevičienė, 85 m. Paliko sūnus Rimą ir Kęstutį, dukrą Ireną Sungailienę, seseris A. Adomonienę ir O. Stončienę su šeimomis.

• 2006 metų aukų pakvitavimai yra išdėstyti parapijos šventovės prieangyje. Parapijiečiai yra prašomi juos pasiimti sutaupant parapijai pašto išlaidas. Padėka Raimundui Smolskiui, kuris paruošė kompiuterines programas aukoms registruoti.

• Lietuviškų valgių ir skanumynų kioskas veikia parapijos salėj kiekvieną sekmadienį. Tai įvairiais iš Lietuvos importuotais produktais apkrautas stalas su dideliu pasirinkimu bet kokio skonio ir amžiaus žmonėms.

• Mišios sekmadienį, vasario 18: 8 v.r. už a.a. Bronių ir Albertą Jurėnus; 9 v.r. už a.a. Donatą Žemaitį; 10.45 v.r. už a.a. Zigmą Kazlauską, už a.a. Vincą Ignaitį, už Balaišių šeimos mirusius; 12.15 v.d. už gyvus ir mirusius parapijiečius.

KELIONIŲ DRAUDIMĄ parūpinu keliaujantiems į užsienį ir atvykstantiems į Kanadą. Skambinti Mariui Rusinui tel. 416 588-2808 (ext. 26) dienos metu.

PUNIA
CONSTRUCTION LTD.
REMONTAI
vidaus ir išorės; 15-os metų patyrimas; profesionalus, kokybiškas darbo atlikimas.
Perkant ar parduodant namą verta paskambinti
ALVYDUI GRIGUČIUI
cell: (416) 560-0122
namų: (905) 848-9628

Išganytojo parapijos žinios

• Šį sekmadienį, 9.30 v. ryto įvyks iškilmingos Vasario 16-osios pamaldos, kurių metu KLB krašto valdyba rinks aukas. Šventės minėjimas – Anapilio salėje 4 v.p.p.

• Visuotinis susirinkimas įvyks paskutinį šio mėnesio sekmadienį, vasario 25 po pamaldų Lietuvių Namų trečio aukšto salėje.

Lietuvių Namų žinios

• Vasario 11 d. LN svetainėje pietavo 130 svečių. Pietų metu budėjo ir su svečiais supažindino Moterų būrelio narė A. Biškevičienė. Svečių knygoje pasirašė G. Pagareckienė iš Panevėžio.

• LN valdybos posėdis – vasario 21 d., 7 v.v. LN seklyčioje, "Labdaros" – vasario 28 d., 7 v.v. Slaugos namuose.

• Tradiciniai pietūs Lietuvių Namuose vyksta sekmadieniais nuo 11 v.r. iki 2 v.p.p. Kviečiame visus pietauti Lietuvių Namuose.

• Kultūros k-ja turi įvairių vaizdajuosčių. Norintys jų įsigyti prašomi skambinti tel. 416 769-1266 arba el.paštu vkulnys@hotmail.com.

• Mažosios Lietuvos Moterų draugija rengia 45-ąjį Užgavėnių "Šiupinį" vasario 20, antradienį, 7 v.v. Toronto Lietuvių Namuose.

Slaugos namų žinios

• Slaugos namams a.a. S. Dervinienės atminimui $50 aukojo L. Balsienė. Nuoširdžiai dėkojame už aukas. Jos priimamos Toronto Lietuvių Namų raštinėje, Toronto ir Hamiltono kredito kooperatyvuose arba siųsti tiesiog adresu: Labdara, 1573 Bloor St.W., Toronto, ON M6P 1A6.

Maironio mokyklos žinios

• Vasario 10 d. atšventėm šv.Valentino dieną, mokiniai ir mokytojai pasidalindami saldumynais ir atvirutėmis.

• Romas ir Daina Puteriai nufotografavo aukštesniųjų lituanistinių kursų moksleivius metraščiui. Dėkojame.

• Vasario 17 d. PLB pirm. Regina Narušienė žada aplankyti mūsų mokyklą.

• Vasario 17 d. atvyks į mokyklą KLJS-gos bei Toronto universiteto lietuvių studentų draugijos nariai, kurie paruoš mokiniams užsiėmimus Vasario 16-osios proga. **Živilė**

IEŠKOME rusiškai kalbančios auklės 2 vaikam, kuri gyventų kartu mūsų namuose centriniame Toronte. Skambinti vakarais tel. 416 616-9694.

IEŠKO DARBO 30 m. moteris iš Lietuvos. Gali prižiūrėti vaikus arba senelius, atlikti namų ruošos darbus. Turi aukštąjį išsilavinimą. Skambinti vakarais nuo 6 iki 10 v.v. tel. 514 774-8680.

MONTREAL QUE

Montrealio Baltiečių meno draugijos lietuvių, latvių ir estų atstovai-ės, susirinkę sausio 16 d. Latvių Namuose, nutarė surengti dailės parodą. Joje bus rodoma baltiečių dailininkų nauja kūryba bei jų fotografų darbai. Gavus neeilines ir palankias sąlygas, paroda veiks nuo rugsėjo 11 iki 16 d.d. miesto meno galerijų centre, The Arts Club patalpose, 1980 Sherbrooke St. West. Draugijos nariai tikisi, kad šioje vietoje ir šiuo metu paroda sutrauks daugiau Montrealio visuomenės, besidominčios baltiečių menu. Tokias parodas baltiečiai rengia kas dveji metai. **Inf.**

Aušros Vartų parapija

Pradedant Šv. Kazimiero – seniausios lietuvių parapijos Kanadoje – šimtmečio minėjimą ir tą įvykį pagerbiant, Nepriklausomybės šventės iškilmė šiemet buvo rengiama sukaktuvininkės šventovėje ir jos salėje. Šv. Mišias koncelebravo Aušros Vartų klebonas kun. G. Mieldažis ir klebonas kun. A. Volskis, kuris pasakė prasmingą ir jautrų pamokslą. Gražiai giedojo Montrealio Jungtinis choras, vargonavo choro vadovas muz. A. Stankevičius. Organizacijos dalyvavo su vėliavomis. Salėje minėjimą vedė Daiva Jaugelytė-Zatkovic. Pasveikino susirinkusius į Lietuvos nepriklausomybės atstatymo šventę, pakvietė sugiedoti Kanados himną ir tylos minute pagerbti visus mūsų tautos sūnus ir dukteris, žuvusius kovose už Lietuvos laisvę. Pagrindinį žodį tarė Juozas Piečaitis. Jis Lietuvoje gyveno su tėvais 1994-1997 m., vėliau lankėsi 2003 m., 2004 m., o 2006 m. atliko aštuonių mėnesių stažuotę Lietuvos Centrinėje kredito unijoje Kaune. Jo tema – *Dabartinė Lietuva.* Žodžiu sveikino latvių bendruomenės pirm. Dags Demandts, estų atstovas John Raudstepp ir Lietuvos Krašto apsaugos ministerijos lauko pajėgų štabo mjr. Andrius Mickus, pristatęs savo kolegas, studijuojančius St. Jean sur Richelieu kariuomenės bazėje – ltn. Rytį Juonį, serž. Darių Ramanauską ir viršilą Egidijų Bružą. Raštu sveikino Kanados ministeris pirmininkas Stephen Harper, Lietuvos ministeris pirmininkas Gediminas Kirkilas, Latvijos garbės konsulas Roberts Klaiše, Kvebeko premjeras Jean Charest, Montrealio meras Gerald Tremblay, Tautinių mažumų ir išeivijos departamento prie Lietuvos vyriausybės gen. direktorius Antanas Petrauskas. Šv. Kazimiero parapijos šimtmečio rengimo komiteto vardu sveikino k-to pirm. Joana Adamonytė. Meninę programą atliko Montrealio Jungtinis choras – Montrealio Vaikų choras, dainos vienetas "Melodija" ir Montrealio lietuvių choras drauge ir atskirai padainavo 6 dainas. Chorų vadovai – Ž. Jurkutė-Blayney ir muz. A. Stankevičius. Baigiamąjį padėkos žodį tarė KLB Montrealio apylinkės pirm. A. Staškevičius. Klebonui palaiminus stalą, visi vaišinosi Albinos ir John Zenkų paruoštais patiekalais. Minėjimo metu ir per vaišes buvo renkami parašai kreipimosi į Lietuvos vyriausybę dėl dvigubos pilietybės įstatymo.

"Rūtos" klubo valdyba pasiskirstė pareigomis: pirm. H. Lapinienė, vicepirm. E. Šveikauskas, sekr. N. Bagdžiūnienė, ižd. Z. Burkšaitis, vald. narys renginiams A. Piešina. Ant. Žiukas pasitraukė iš valdybos ir iždininko pareigų.

AV parapijos komiteto posėdis šaukiamas vasario 25 d., po 11 val. Mišių klebonijoje.

KLK M dr-os Montrealio skyriaus susirinkimas įvyks vasario 25 d., po 11 val. Mišių klebonijoje. Kalbės klebonas kun. G. Mieldažis. **D.S.**

ADAMONIS CASTELLI INSURANCES
LABRECQUE, BROUILLETTE, CASTELLI INC.
1001 SHERBROOKE ST.E., SUITE 555, MONTREAL. QUE. H2L 1L3
TEL: 514-286-1985 FAX: 514-286-1981
Joana Adamonis A.I.B. Petras Adamonis C.I.B.

LITAS Montrealio lietuvių kredito unija
1475, rue De Sève, Montréal (Québec H4E 2A8)
Tel.: (514) 766-5827 FAX: (514) 766-1349

Seinų "Žiburio" mokyklos mokiniai prie mikroautobuso, kurį padėjo įsigyti Kanados lietuvių fondas