This weekly newspaper was mailed on
Tuesday, July 17, 2007

PM 40012376 R09408

TĖVIŠKĖS ŽIBURIAI

THE LIGHTS OF HOMELAND

Nr. 29 (2992) 2007 JULY - LIEPA 17 • LIETUVIŲ SAVAITRAŠTIS - LITHUANIAN WEEKLY • tevzib@rogers.com • Nr. kaina - $1

Išrinktųjų turgus

Ar galima tėvynę mylėti už pinigus? Į šitokį neįprastą klausimą turbūt daugelis sutartinai atsakytume, kad negalima. Už pinigus meilę vaidinti tai galima. O kai kuriems kai kada ir reikia, kai susidaro tam palankios aplinkybės.

VISAIS keliais ir visokiom priemonėm atbanguojant žinioms iš Lietuvos, tarp įvairių kitų įdomių dalykų, suprantamų ir mažiau suprantamų, džiaugsmą arba nuliūdimą keliančių – nemažai pasitaiko ir pranešimų apie stačiai keistus reiškinius. Pvz. žinia, kad 2006 metais buvo padidintos Lietuvos seimo narių padėjėjų algos. Kas tie padėjėjai, kam jie reikalingi ir ką jie atlieka, vargu ar kas įstengtų gerai išaiškinti ir pagrįsti jų reikalingumą. Pasirodo, kad kiekvienas seimo narys gali turėti net tris talkininkus, gali įdarbinti savo arba draugo vaiką. Gautus pinigus sutartomis dalimis pasidalina... Tokius talkininkus žurnalistas pavadina "mirusiomis sielomis seime". Ką dėl to daro valdžia? Nieko, nes juk jie patys valdžia. O kontrolieriai, kas žino, gal giminės, gal geri senų laikų draugai? Taigi tegu rašo, kas ką nori – spauda laisva. O ir valdžia laisva. Kam skirta rašyti, tegu savo užduotį atlieka; kam skirta įstatymus priiminėti, jų reikalas, kokie tie įstatymai. O tų įstatymų vis trūksta. Štai dabar svarstomas rentų seimo nariams skyrimo įstatymas. Kas tos rentos? O gi reguliariai gaunamos pajamos, gavėjui neįdedant jokio darbo. Tai maždaug pajamos iki mirties. Išrinko ar neišrinko – maža bėda. Pinigai plauks kaip plaukę. Tai tokie dalykėliai. Negeri jie, nes piktina žmones, stebina pasaulį. Dauguma piliečių žino, kam reikėtų pinigus dalinti ir mato visai priešingą valdžios elgesį, savanaudiškus kėslus, nesiliaujantį lėšų žarstymą ir švaistymą. Įsisiūbavusių negerovių stabdyti praktiškai nėra kam, nes ir stabdžiai tų pačių pareigūnų rankose. Perversmais seimo nebeišvaikysi – nebe tie laikai. O vis dėlto turėtų atsirasti kitokių jėgų savivalėms sulaikyti.

LIETUVOS sąjūdis (buvęs Lietuvos persitvarkymo sąjūdis) kviečia žmones vienytis ir kurti geresnę Lietuvą. Dešimtajame Sąjūdžio suvažiavime š.m. gegužės 26 dieną Vilniuje pasakytomis kalbomis ir priimtomis rezoliucijomis pabrėžta, kad esąs iškilęs pavojus Lietuvos valstybingumui, aktyvėja Rusijos agentų tinklas, susidaranti labiau grėsminga padėtis nei buvusi 1991 metais, kai tauta buvusi dvasiniame pakilime, ko dabar nebėra; valstybinio turto grobstymas nesibaigia, teismai praranda pasitikėjimą, spekuliuojama tautos vertybėmis, gimtoji lietuvių kalba niekinama, stumiama į šalį, tauta susiskaldžiusi ne pagal kairę ir dešinę, bet pagal įsitikinimus "man vis tiek, kas darosi Lietuvoje" ir pagal "man ne vis tiek". Suvažiavimo pastabos teisingos, rezoliucijos reikalingos. Kiek jos pasieks tautos ausis, ko galima tikėtis iš pakilusio Sąjūdžio veiklos, nelengva spėlioti. Vienas dalykas aiškus – reikia ką nors daryti, kad susitelktų naujos jėgos kovai su valstybiniu mastu plintančiomis negerovėmis, kurių sklaidą ir dauginimąsi tikrai remia ir laimina buvęs šalies okupantas, jau keliantis triukšmą net dėl paminklų perkilnojimo Taline. Tai skambutis, kurio nevalia negirdėti. Agresyvioji Putino politika su šypsena prieš fotografus ir su kietu žodžiu posėdžiuose, net jau ir Amerikai nurodanti, kur statyti priešraketines bazes, turėtų pažadinti ir mūsų apsnūdusius politikierius, susirūpinusius algų pakėlimais, nesigėdijančius be žodžių klausti, kiek gausiu už meilę savam kraštui. Tokių politinių vertelgų tautai tikrai nereikia. Jei iš pradžių nepavyko iš karto atsistoti ant tikro kelio, laikas stotis. Sunkiai atgauta nepriklausomybė nebegali leisti, kad tauta dar septyniolika metų tūnotų kažko laukdama ir vis tikėdamasi, kai buvę Maskvos kolaborantai ir toliau švaistosi, apgaudinėja dorus žmones, sau turtus kraudami. Užtat labai rimtai reikėtų ruoštis ateinantiems seimo rinkimams. Turi pagaliau būti išrinkti žmonės, kurie kurtų valstybę, o ne kokį Gariūnų tipo turgų. **ČS**

Šiame numeryje

Birželio mėnesio sukilimas – *2,3 psl.*
Po beatifikacijos – *2,10 psl.*
Robotų galios plečiasi – *7 psl.*
Atsvara balaganų verslui – *8 psl.*
Skautų sąskrydis (Pabaiga) – *12,13 psl.*
Agilė: apie gyvenimą, muziką ir Kanadą – *13 psl.*

Lietuvos prezidentas Valdas Adamkus lankėsi pratybose Kairių poligone birželio 29 d. Nuotraukoje jis viduryje su Jungtinės karalystės pareigūnu plk. ltn. David Harrington. Kairėje – Kanados kontingento narys kpt. George Vriniotis, parūpinęs nuotraukas *Tėviškės žiburiams* Ntr. R.Duchesne, CFCC

Pratybos "Gintarinė viltis 2007"

Devyni Kanados kariai Klaipėdoje

Birželio 18-liepos 1 d.d. (2007) Klaipėdoje vyko tarptautinės pratybos "Gintarinė viltis 2007". Jose dalyvavo per 1700 karių iš 10 šalių. Dvi savaites trukusiose pratybose kariai dalinosi ankstesnių misijų patirtimi ir ruošėsi dalyvauti galimose ŠAS (NATO) vadovaujamose taikos palaikymo operacijose. Pratybomis siekiama didinti dalyvaujančių šalių karių tarpusavio supratimą ir gebėjimą suderintai veikti tarptautinėje aplinkoje, mokytis bendrų karinių procedūrų. Pratybos "Gintarinė viltis" (*Amber Hope*) vyksta nuo 1995 m.; nuo 1997 m. kas dveji metai reguliariai.

Iki šiol jos vykdavo Rukloje, o šiemet pirmą kartą surengtos Klaipėdoje, Kairių poligone, kur dar niekada nebuvo surinkta ir mokoma 1,500 karių vienų pratybų metu, kur reikėtų planuoti operacijas, užtikrinti logistiką, ryšius ir pan. Lyginant su ankstesnėmis, šių metų pratybose buvo daug naujovių, atsižvelgiant į šiuolaikinius iššūkius ir kariuomenės poreikius.

Pratybose dalyvavo ne tik NATO narės, bet ir NATO partnerės, dalyvaujančios programoje "Partnerystė taikos labui". Buvo apie 1700 karių iš dešimt šalių: Armėnijos, Didžiosios Britanijos, Estijos, Jungtinių Amerikos Valstijų, Kanados, Latvijos, Lenkijos, Lietuvos, Suomijos, Vokietijos, taip pat atstovai iš Šiaurės Rytų daugiatautinio korpuso (MNC NE) ir Sausumos pajėgų Šiaurės Europoje vadavietės (LCC Heidelberg).

Pratybas stebėjo atstovai iš Gudijos, Moldovos, Ukrainos ir Rusijos.

Be "senbuvių" pratybose pirmą kartą dalyvavo Armėnija, kuri iki šiol siųsdavo tik stebėtojus. Pirmą kartą pratybos vyko pagal scenarijų, parengtą atsižvelgiant į tarptautinių operacijų Afganistane ir Irake patirtį. Šiais metais taip pat pirmą kartą "Gintarinės vilties" istorijoje mokymuose dalyvavo Karinės jūrų pajėgos, t.y. visų kariuomenės pajėgų rūšių – sausumos, oro ir jūrų – padaliniai.

Taigi, pratybose kariai buvo mokomi veikti įvairesnių ir sudėtingesnių operacijų sąlygomis. "Gintarinė viltis 2007" išsiskyrė iš ankstesnių ir šiuolaikišku karių aprūpinimu. Pratybose dalyvaujančių karių maitinimą, kaip ir tikrose misijose, pirmą kartą užtikrino verslo atstovai – profesionalūs maitinimo paslaugų tiekėjai.

Daug naujovių buvo ir ryšių srityje: pirmą kartą pratyboms pirktos telekomunikacinės duomenų perdavimo paslaugos. Pratybų teritorijoje įmonė "Bitė" naudojo kilnojamąją bazinę stotį, kuri užtikrina judomąjį ryšį bei spartųjį duomenų perdavimo ryšį HSDPA. Be to, pratybų poligone ir kariniame dalinyje bendrovė teikė ir belaidį interneto ryšį "Wi-Fi", pratybų vietoje kiekvienam kariui sudarytos galimybės naudotis belaidžiu internetu. Tokį ryšį užtikrinti itin sudėtinga, kadangi Kairių poligonas yra miškingas ir aplinkui nėra kitų stacionarių judomojo ryšio bokštų.

Lietuvių patirtis

Lietuva, dvejus metus vadovaudama Afganistano Goro provincijos atkūrimo grupei, įgijo rimtos patirties.

Nukelta į 4-tą psl.

Kanados kariai kpr. Ian Malcolm, mjr. Mike Mailloux, kpt. George Vriniotis ir mjr. John Crook pratybų "Gintarinė viltis" atidaryme sodina ąžuolą Ntr. R. Duchesne, CFCC

TĖVIŠKĖS ŽIBURIAI
THE LIGHTS OF HOMELAND

2185 Stavebank Rd., Mississauga, ON L5C 1T3 Canada.
Tel. 905 275-4672 • FAX 905 290-9802
E-mail: tevzib@rogers.com • www.tzib.com

Agreement No. 40012376 PAP Registration No. 09408. CPM 1001760. LEIDĖJAS: Kanados lietuvių katalikų kultūros draugija "Žiburiai". REDAGUOJA: vyr. red. prel. dr. Pr. Gaida, red. Č. Senkevičius, red. R. Sakalaitė-Jonaitienė, techninė red. V. Tumosienė. Metinė prenumerata - $60, rėmėjo - $70, garbės - $80. Oro paštu į užjūrius - $170, paprastu paštu - $60. Amerikoj - JAV dol.

Keičiant adresą kreiptis į "TŽ" administraciją. Už skelbimų turinį redakcija neatsako. Rankraščiai taisomi redakcijos nuožiūra. Bendradarbių pasirašyti straipsniai nebūtinai reiškia redakcijos nuomonę.

Tėviškės žiburiai (The Lights of Homeland) is published weekly by the Lithuanian Canadian R.C. Cultural Society "Žiburiai", Inc.

Subscriptions: regular - $60, patron - $70, sponsor - $80 per year. Airmail overseas - $170, regular mail overseas - $60. US subscriptions are payable in US funds. Printed in Canada. ISSN 0040-4063.

Return undeliverable Canadian addresses to Circulation Dept. at mailing address given above.

We acknowledge the financial assistance of the Government of Canada, through the Publications Assistance Program (PAP), toward our mailing costs.

Canada

VERIFIED CIRCULATION PAID

Po beatifikacijos

Mintys, ruošiantis arkivyskupo Jurgio Matulaičio beatifikacijos 20-osioms metinėms

ŠVČ. M. MARIJOS NEKALTOJO PRASIDĖJIMO VARGDIENIŲ SESERYS

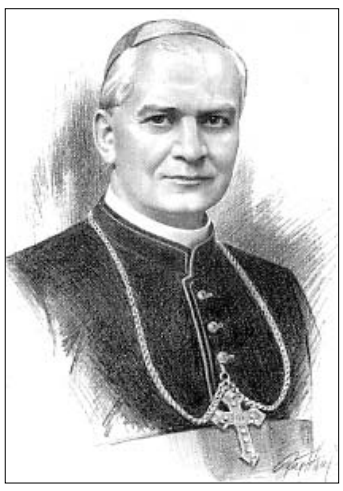

Šiemet, sausio 27 d., minėjome 80-ies metų sukaktį nuo Palaimintojo Jurgio Matulaičio, lietuvio šventojo mirties, o birželio 28 d. sukako 20 metų nuo Jo paskelbimo palaimintuoju.

Klausimas, su kuriuo dažniausiai susiduriame – kodėl tiek maža mūsų tautiečių iki šiol Bažnyčia yra iškėlusi į altorių garbę. Gal dėl to šiek tiek kaltas mūsų lietuviškas santūrumas. Bet, kita vertus, nepakankamai rimtai gyvename savo tikėjimu, nesame perimti tiesos, jog šventumas – t.y. amžinybė dangiškojo Tėvo namuose – yra kiekvieno žmogaus pašaukimas. Todėl nejaučiame tų brolių ir seserų, kurie šventumo kelionę jau atliko pirma mūsų, neieškome bendrystės su jais.

Ne ką rečiau klausiama kodėl Palaimintasis Jurgis taip ilgai nepaskelbiamas šventuoju. O kartais garsiai pamąstoma, esą, jei Tėvas Jurgis būtų lenkas ar italas, tai jo kanonizacijos procesas jau seniai būtų baigtas.

Pirmiausia, derėtų pastebėti, kad arkivyskupo Jurgio beatifikacijos ir kanonizacijos procesą neteisinga laikyti užsitęsusiu. Palaimintuoju arkivyskupas Jurgis buvo paskelbtas praėjus vos 60 m. po mirties. O pati beatifikacijos byla, pradėta 1953 m., truko tik 34 metus. Tiesa, pastaruoju metu tapome išimtinai "greitų" beatifikacijos bylų, pavyzdžiui Motinos Teresės, liudininkais. Tačiau dažniausiai šis procesas būna daug ilgesnis. Pavyzdžiui, mūsų šv. Kazimiero beatifikacija ir kanonizacija užtruko beveik 100 metų. O štai marijonų vienuolijos, kurią atnaujino palaimintasis Jurgis, steigėjo t. Stanislovo Papčinskio ką tik sėkmingai pasibaigusi beatifikacijos byla – visus 240 metų.

Ar galima tikėtis, kad mūsų palaimintasis Jurgis bus kanonizuotas – paskelbtas šventuoju? Žinoma. Ir ne tik galima, bet tiesiog būtina. Tačiau turime žinoti, kad tolesnė proceso eiga labiausiai priklausys nuo mūsų tikėjimo ir pasitikėjimo. Dėl pastaruoju metu juntamo tam tikro sąstingio kaltas mūsų, lietuvių, "santūrumas", ar, veikiau, "pasyvumas", nepakankamas sąmoningumas tikėjime. Kunigas Vaclovas Aliulis, MIC, ką tik pasirodžiusio St. Ylos knygos *Jurgis Matulaitis* trečiojo leidimo epiloge tiksliai nusako situacijos esmę: "beatifikacija, juo labiau kanonizacija nėra tautinio prestižo dalykas, – taip mąstydami ir tokiais motyvais veikdami greičiau pakenktume šventam reikalui. (...) Jurgio Matulaičio kanonizacijos reikalas pajudės iš vietos, kai daugelyje pasaulio šalių jis bus pažįstamas ir gerbiamas, jo užtarimu gaunama malonių ir iš jų bent vieną, patirtą jau po beatifikacijos, bus galima įvertinti kaip stebuklą. Tam reikia daug maldų, įkvėptų didelio pasitikėjimo Dievu ir jo tarnais". Arkivyskupas Jurgis Matulaitis gali ir turi būti įdomus Lietuvos visuomenei, spaudai, tiesiog kaip ryški istorinė asmenybė: pirmųjų socialinių kursų organizatorius, savo socialiniu mokymu turėjęs įtakos net garsiajai žemės reformai, Vilniaus vyskupas itin sudėtingu istoriniu laikotarpiu, netikėtai gabus diplomatas – Lietuvos bažnytinės provincijos bei Šventojo Sosto ir Lietuvos konkordato projekto autorius.

Nukelta į 10-tą psl.

Birželio mėnesio sukilimas

ZIGMAS TAMAKAUSKAS,
Kauno miesto savivaldybės Švietimo tarybos narys, istorijos mokytojas

Teko lankytis Tuskulėnų kolumbariume, kur tvarkingai sudėtose metalinėse urnose ilsisi čia rastų sovietinių budelių nužudytų žmonių palaikai. Po centrinio kupolo skliautu – lyg sargybiniai, saugojantys rimtį, stovi du gyvų gėlių vainikai, pasipuošę mūsų trispalvėmis juostomis. Tarp jų – mirkčioja žvakių liepsnelės, baltiškų ratu išdėstyti žiburėliai... Žmonės čia įeina pagarbiai palenkę galvas pro du lyg rankomis susikibusius, vienas prie kito prigludusius kryžius. Šie kryžiai tarsi palaiminimo bei dvasinio kilstelėjimo ženklas čia atėjusiems žmonėms, nepamiršusiems baisiausiomis priemonėmis nužudytų savo tautos brolių ir sesių, kurių daugumos paskutinysis sąmonės blyksnis buvo susijęs su Kristaus šviesa ir Lietuvos laisvės viltimi. Tuskulėnų žemė priglaudė daugelį nužudytų Lietuvos laisvės kovotojų – pokario metų partizanų. Čia buvo užkastas ir nemažas būrys aktyviausių 1941 metų sukilėlių. Jų visų vėlės tarsi kuždėte kužda – žuvome, kad Jūs gyventumėte, kad gyventų Lietuva... Ir tai mums visiems reikėtų išgirsti. Ne tik išgirsti, bet ir savo doru darbu įprasminti žuvusių krauju aplaistytą Lietuvos žemę, Jos buvimą, Jos istoriją. Ta istorija – mūsų gyvenimo kelio atspindžiai, dažnai su skaudžiais vingiais, bet jos pamiršti niekada negalime, negalime pamiršti Tuskulėnų tragedijos kapo, kurio žymes taip kruopščiai norėjo ištrinti sovietinio okupanto batas. Mūsų istorija turi būti visada gyva.

1940-jų metų birželio 15-ji... Į Lietuvą įžengė 150,000 sovietinių karių. Tą naktį besiveržusi į mūsų kraštą rusų kariauna kardais užkapojo pasienio policininką Barauską, buvo suimti ir vėliau nužudyti Lietuvos patriotai – vidaus reikalų ministeris K. Skučas bei Valstybės saugumo departamento direktorius A. Povilaitis. Miestuose staiga pakilo įvairių gaminių kainos, sumažėjo gyventojų perkamoji galia, ėmė stigti maisto produktų, paskelbtos naujos prievolės, ypač sekinančios kaimo ūkininką. Atsirado nauji žodžiai "sabotažas", "buožė", "liaudies priešas", "kolchozas"... Prasidėjo krašto rusinimas, sparčiai didėjo rusakalbių atvykimas, Bažnyčios persekiojimas, lietuvių tautinės savigarbos slopinimas, masiniai žmonių suėmimai. Kolaborantas Antanas Sniečkus patvirtino "politinių partijų vadovaujančio sąstato" likvidavimo planą. Vien liepos mėnesį suimta per tūkstantį veikliausių mūsų krašto žmonių, o po metų kalėjimuose atsidūrė 6,606 politiniai kaliniai. Suiminėjant žmones, griaunant Lietuvos sanklodą, taip pat aktyviai Maskvai talkino Aleksandras Guzevičius, Mečys Gedvilas, Justas Paleckis bei į juos panašūs savo tautos duobkasiai. Pradėta naikinti ir mūsų kultūra. Petrašiūnų popieriaus fabrikas vos spėjo "ryti" čia suvežtas krūvas knygų, kai kur nepatinkančios atėjūnams knygos buvo tiesiog deginamos vietose. 1941 metų birželio 14 dienos naktį prasidėjo Lietuvos gyventojų trėmimas, tos baisiosios birželio dienos, kurios ir turėjusiems dar kažkokią iliuziją, parodė tikrąjį okupanto veidą, jo tikslus. Kankinių krauju nusidažė daugelis Lietuvos vietų. Buvo sušaudyta apie 700 žmonių. Ypač išgarsėjo žudynės Červenėje, Pravieniškėse, Budavonės miške, Skaruliuose, Rainiuose. Rainiuose sovietinių žmogžudžių buvo nukankintas ir mūsų žinomo signataro, antisovietinio pasipriešinimo dalyvio Liudviko Simučio tėvas Adomas. Daugelis manė, kad karas – vienintelė viltis išsivaduoti iš šios raudonojo košmaro nakties. Žmonės jo laukė. Poetas Vincas Mykolaitis-Putinas tomis dienomis rašė: *Mūs gimtinės rūmui suliepsnojus, / Skundo, ašarų, verksmų gana! / Tegul griauna nedarnius sienojus / Bombų smūgiai ir ugnių liepsna.*

Antra vertus, tuo pačiu metu pradėjo formuotis ir pirmieji pasipriešinimo okupantui būriai, atsirado pogrindinės organizacijos, kaip antai "Laisvosios Lietuvos sąjunga", leidusi laikraštį *Laisvoji Lietuva* ir kt. 1940 metų spalio 9 dieną slaptame pogrindžio organizacijų atstovų susirinkime nutarta susijungti į vieną organizaciją, kuri vėliau pasivadino Lietuvių aktyvistų frontu (LAF). Šios sujungtos organizacijos išsamią programą parengė Antanas Maceina. Pažymėtinas jos labai socialinis demokratinis turinys.

Lietuvių aktyvistų fronto tikslas buvo ruoštis sukilimui ir atkurti Lietuvos nepriklausomybę. Kadangi LAF buvo jungiamoji organizacija, atstovavusi įvairiems mūsų tautos sluoksniams – jos sprendimai buvo teisėti, kaip ir teisėtas jos vadovaujamas Birželio sukilimas.

Rengiant sukilimą, buvo sudaryti du štabai – vienas Kaune, kitas Vilniuje. Šie štabai patvirtino 1941 metų balandžio 22 dieną pogrindyje sudarytą Lietuvos laikinąją vyriausybę. Gali kilti klausimas, kodėl neužteko vieno, centrinio vadovaujančio štabo? Į šį klausimą atsakė mūsų pokalbio metu jau dabar Amžinybėje besiilsintis tuometinės Laikinosios vyriausybės pramonės ministeris Adolfas Damušis: "Dviejų štabų sudarymas tuomet buvo reikalingas ir dėl to, kad vieną sovietams likvidavus – liktų kitas, nebūtų nuslopintas sukilimo gyvybingumas". Šią tiesą patvirtino tolimesni įvykiai. 1941 metų birželio 2 dieną Vilniuje buvo suimtas vienas iš sukilimo organizatorių, Lietuvos laikinosios vyriausybės krašto apsaugos ministeris Vytautas Bulvičius. Suimta ir grupė lietuvių karininkų, keturi Laikinosios vyriausybės ministeriai. Vytautas Bulvičius su kitais aktyvistais buvo sušaudyti sovietinio karinio tribunolo nuosprendžiu. Išdraskius Vilniaus štabą, sukilimo vadovavimą perėmė Kaunas. Čia pagrindinis Lietuvos aktyvistų fronto štabas, vadovaujamas Leono Prapuolenio, buvo įsikūręs atskirame specialiame kambaryje Prisikėlimo parapijos senelių prieglaudos ligoninėje Aukštaičių gatvėje. Lauke nuolat budėdavo patikimas sargybinis, kaip tas Antanėlis Naumiestyje, saugojęs savo budria akimi dr. Vincą Kudirką nuo rusų žandarų išpuolio.

Birželio 22 dienos 5 val. Juozo Rudoko vadovaujamas sukilėlių būrys užima paštą. Sovietinės kariuomenės pagąsdinimui rusų kalba padaromas pranešimas, kad "vokiečių desantas užėmė Kauną". Paskui buvo atjungtas okupacinės kariuomenės ryšių palaikymo su Maskva mazgas.

Nukelta į 3-čią psl.

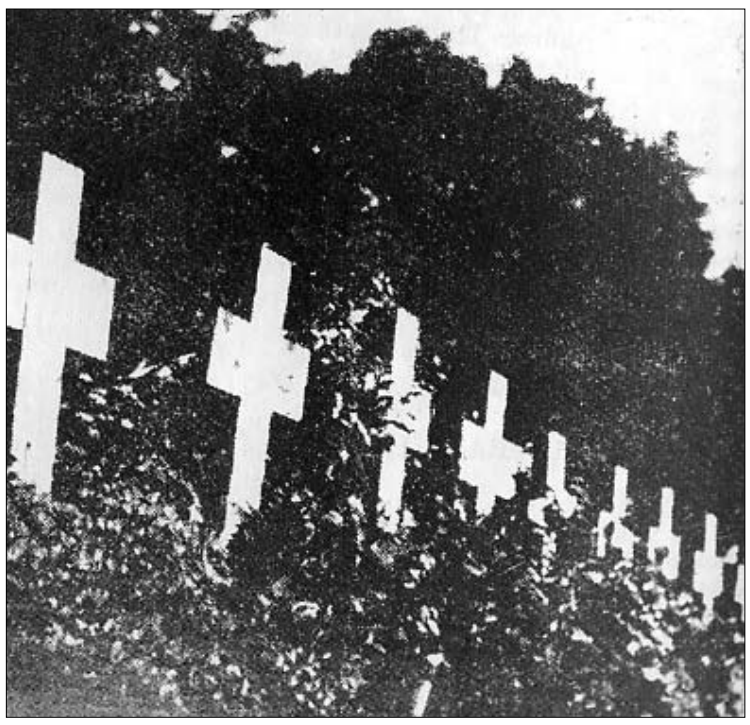

Sukilime žuvusių kapai Kauno kapinėse

Ntr. iš knygos *Sukilimas*

Dalis sukilimo organizatorių ir vadovų. Viršuje iš k. plk. Kazys Škirpa, dr. Grigas Valančius, Antanas Valiukėnas, prof. Juozas Ambrazevičius-Brazaitis; apačioje iš k. Leonas Prapuolenis, Mykolas Naujokaitis, dr. Alfonsas Damušis, prof. Stasys Žakevičius Ntr. iš knygos *Sukilimas*

Birželio mėnesio...

Atkelta iš 2-ro psl.

Tai, žinoma, iššaukė sovietinės kariuomenės sutrikimą. Sukilėlių sumanumo bei drąsos dėka buvo išgelbėta ir Radijo stotis. Pulkininko Juozo Vėbros būrys užima Kauno radijo stotį. Pilypo Naručio žmonės – radiofoną. P. Narutis, turėjęs Lietuvos laikinojoje vyriausybėje viceministerio rangą, labai aktyviai vadovavo LAF jaunimo grupei. Vokiečių okupacijos metais jam teko Štuthofo koncentracijos stovyklos kalinio dalia, kurią jis pats pavadino "Štuthofo akademija"... Šauniai dirbo ir Romas Šatas su savo bendražygiais Pundziumi bei Kučinsku, konstruodami nedideles radijo stotis. Vėliau Romas Šatas – fizikos-matematikos profesorius pasižymėjo savo sumanumu dirbdamas JAV karinių pajėgų branduolinės energetikos laboratorijoje.

Daktaras Adolfas Damušis, Leonas Prapuolenis ir Juozas Vėbra parengia atsišaukimo į tautą Deklaracijos tekstą. 1941 metų birželio 23-čiosios dienos 9 val. 28 min. per Lietuvos radiją LAF Vyriausiojo štabo vardu žodį taria Leonas Prapuolenis. Visai Lietuvai skelbiama džiugi žinia: "Susidariusi Laikinoji vėl naujai atgimstančios Lietuvos vyriausybė šiuo skelbia atstatanti Laisvą ir Nepriklausomą Lietuvos Valstybę. Prieš viso pasaulio tyrąją sąžinę jaunoji Lietuvos valstybė entuziastingai pasižada prisidėti prie Europos organizavimo naujais pagrindais. Žiauraus bolševikų teroro iškankinta Lietuvių tauta ryžtasi kurti ateitį tautinės vienybės ir socialinio teisingumo pagrindais". Čia pat buvo paskelbtas Lietuvos Laikinosios vyriausybės narių sąrašas, sugiedotas Lietuvos himnas. Pasauliui įvairiomis kalbomis per radiją buvo skelbiama, kad Lietuva atstato sovietų sulaužytą savo Nepriklausomybę, paneigdama mitą apie "savanorišką įsijungimą" į Sovietų Sąjungą. Kaip rašoma prisiminimuose, žmonės tai išgirdę verkė iš džiaugsmo, vienas kitą sveikino, prie pastatų buvo keliamos lietuviškos Trispalvės vėliavos, VD Karo muziejaus sodelyje pradėjo gausti Laisvės Varpas, prie Nežinomo kareivio kapo susirinkusi minia meldėsi, giedojo giesmes, Tautos himną. Šitas didingas tautos išsivadavimo nusiteikimas mano atmintyje yra išlikęs lyg įspūdingiausia penkerių metų vaikystės pasaka – išgirsta ir savo akimis matyta Šakių miesto aikštėje, kur susirinkusi daugybė žmonių minėjo besitraukiančios rusų kariuomenės nužudytų vietinių žmonių pavardes, sovietų piktadarybes, Trispalvių vėliavų gūsyje sveikino Lietuvos prisikėlimą, giedojo himną. Šis įvykis bręsdamas širdyje turėjo didelio poveikio ir tolesnio mano gyvenimo kelyje. Šia proga smagu prisiminti ir Kauno "Aušros" gimnazijos savo mokytoją Alfonsą Vietriną, įžymų ilgų nuotolių bėgiką, Birželio sukilimo dalyvį.

Minėta Leono Prapuolenio kalba per radiją – buvo ženklas visuotiniam Lietuvos sukilimui. Sukilimas paplito visame krašte. Jame dalyvavo apie 20,000 žmonių. Sukilėliai išvadavo Kauną, Vilnių bei kitus didesnius ar mažesnius miestelius, kūrė krašto valdymo administraciją. Įnirtingos kovos su raudonarmiečiais vyko Kauno Senamiestyje – Marijampolės, Valančiaus, Birštono ir Daukšos gatvėse, Šančiuose, Aleksote. Sukilėliai norėjo išsaugoti nuo rusų sprogdintojų gamyklas, svarbiausius administracinius pastatus, įstaigas, tiltus. Deja, Žaliojo ir Aleksoto tilto išsaugoti nepavyko. Ginant Aleksoto tiltą, žuvo karininkas lakūnas Jonas Dženkaitis. Puolant sukilėlius iš užnugario – Aleksoto Vytauto Didžiojo tiltą sovietai susprogdino kartu su per jį žygiuojančių savo karių dideliu būriu. Ginant Petro Vileišio tiltą per Nerį, didelę narsą, šaudant rusų kulkosvaidžiams, parodė Juozas Savulionis, buvęs Vilniaus policijos nuovados viršininkas. Jis staigiu šuoliu sugebėjo nutraukti sprogdinimo laidus. Tai atlikęs – žuvo pakirstas priešo kulkų. Tiltas buvo išgelbėtas. Sukilėliai savo kariniais veiksmais siekė išlaisvinti Lietuvos žemę, apsaugoti nuo sunaikinimo mūsų tautos turtą, išvaduoti suimtuosius, apsaugoti nuo bėgančios raudonosios armijos teroro žmones. Kaip rodo prisiminimų statistiniai duomenys, sukilėliai nuo mirties išvadavo 3,336 kalinius, apsaugojo nuo išvežimo ir kalėjimo daugybę Lietuvos gyventojų. Birželio 24 dieną sukilėlių rankose buvo jau visas Kaunas. Kauniečiai su dideliu įdomumu skaitė išėjusio laikraščio *Į Laisvę* pirmąjį numerį. Lietuva turėjo savo vyriausybę, buvo rengiamasi tos Laikinosios vyriausybės pirmajam posėdžiui.

Birželio 25 dieną į jau išlaisvintą Kauną įžengė pirmasis reguliarus vokiečių kariuomenės dalinys. Anot generolo Stasio Raštikio prisiminimų, "Kaune ir jo apylinkėse buvo susiorganizavusios net 36 atskiros partizanų – sukilėlių grupės... Per (...) kovas su bolševikais viename Kaune ir jo apylinkėse žuvo apie 200 sukilėlių lietuvių". Sukilėliai narsiai kovojo ir Vilniuje, Šiauliuose, Švenčionėliuose, Žemaitijos apylinkėse bei kitose Lietuvos vietose. Vilniaus sukilėliai birželio 23 dienos popietėje Gedimino pilies bokšte iškėlė Lietuvos Trispalvę vėliavą, o kitos dienos ryte užėmė radijo stotį. Per radiją sklido sukilimo vadovybės Deklaracijos žodžiai, Lietuvos himnas.

Kaip pasakojama, šis visuotinis tautos sukilimas turėjo didelio netikėtumo Lietuvos kolaborantų vadovui Antanui Sniečkui. Pasitraukęs į Rytų Lietuvą jis ragino Jonavoje stovėjusius sovietinius tankus, kad šie grįžtų į Kauną atlikti savo kruvino darbo. Tada sukilėliai kreipėsi pagalbos į vokiečių karinę vadovybę. Vokiečių karinė vadovybė atsiliepusi į sukilėlių prašymą ir subombardavusi pakelyje į Kauną važiuojančių sovietinių tankų koloną.

(Bus daugiau)

SAVAITĖ LIETUVOJE

Valstybės diena

Liepos 6 d. Lietuva 17-tą kartą minėjo pirmojo ir vienintelio suvienytos Lietuvos valstybės valdovo Mindaugo karūnavimo–Valstybės dieną. Šventiniai renginiai prasidėjo Valstybės apdovanojimų įteikimu Lietuvai nusipelniusiems iškilme prezidentūroje. Vidudienį Simono Daukanto aikštėje pakeltos Valstybės ir Istorinė vėliavos. Vilniaus Arkikatedroje bazilikoje buvo aukojamos iškilmingos Šv. Mišios. Katedros aikštėje pagerbti Valdovų rūmų atstatymo rėmėjai. Vėliau Taikomosios dailės muziejuje atidaryta trečią kartą atnaujinta ilgalaikė paroda "Lietuvos Didžiosios Kunigaikštystės valdovų rūmų radiniai" ir pristatoma daugiau kaip pusšimčio Valdovų rūmams įsigytų ir dovanotų vertybių paroda. Po parodos atidarymo Taikomosios dailės muziejuje surengtas Europos valdovų rūmuose skambėjusių renesanso ir ankstyvojo baroko kompozitorių kūrinių koncertas. Vakare Prezidento rūmuose vyko priėmimas. Savo sveikinime Valstybės dienos proga prezidentas Valdas Adamkus priminė, jog bendras susitelkimas ir atkaklumas, tikėjimas ateities Lietuva padėjo pašalinti okupacijos ir priespaudos tamsumas, tremties tragedijas ir netektis. Valstybės dieną Kernavėje prasidėjo tradicinės Gyvosios archeologijos dienos, sostinės Sereikiškių parke ir pilių teritorijoje vyko Lietuvos dainų šventės Folkloro dienos renginiai, o Pilies kalno papėdėje – Pilies festivalio Amatų diena.

VTF strategija

Lietuvos vyriausybė liepos 4 d. pritarė Valstybės turto fondo (VTF) 2008-2010 m. veiklos strategijai. Šalia dabartinės VTF veiklos, strategijoje numatyta, kad fondas tvarkys valstybės turto informacinę paieškos sistemą, kuri užtikrins tikros ir teisingos informacijos apie valstybės turtą teikimą. VTF taip pat įgyvendins viešųjų įstaigų, kurių savininkė ar dalininkė yra valstybė, savininko ar dalininko teises ir pareigas, seimo ir vyriausybės nustatytais atvejais centralizuotai, vientisai ir koordinuotai valdys valstybinės svarbos ekonominius projektus, atlygintinai teiks turto vertinimo ir administravimo, turto pardavimo organizatoriaus bei kitas mokamas paslaugas.

Strateginių tikslų įgyvendinimas bus finansuojamas iš Valstybės turto fondo įstatymu nustatytų pajamų. Strategijos nuostatoms įgyvendinti per 6 mėnesius bus parengti ir seimui pateikti įstatymų projektai bei parengti ir patvirtinti su šios strategijos įgyvendinimu susiję poįstatyminiai teisės aktai.

Kandidatuos disidentas

Rinkimuose į atsilaisvinusią seimo nario vietą ketina dalyvauti buvęs antisovietinis disidentas Antanas Terleckas, skelbia BNS. Siūlyti A. Terlecko kandidatūrą seimo nario rinkimams vienmandatėje Dzūkijos rinkimų apygardoje Alytaus rajone liepos 9 d. nusprendė atstatydinto prezidento Rolando Pakso vadovaujamos partijos "Tvarka ir teisingumas" (liberalai demokratai) prezidiumas. A.Terleckas pas liberaldemokratus atėjo 2005 m. Parlamentinės apkaltos metu jis rėmė R. Paksą, buvo vienas proprezidentinio judėjimo "Už teisingumą ir demokratinę Lietuvą" kūrėjų. R. Paksas yra apdovanojęs A. Terlecką Vytauto Didžiojo ordino Karininko kryžiumi. A. Terleckas yra vadovavęs antisovietinei Lietuvos laisvės lygai, vėliau buvo vienu Lietuvos dešiniųjų sąjungos vadovu. Iš LDS jis pasitraukė pastarajai nusprendus susijungti su Tėvynės sąjunga. Rinkimai Dzūkijos apygardoje vyks spalio 7 d. Nauji rinkimai rengiami seimo nario mandato atsisakius konservatoriui Algirdui Vrubliauskui, tapusiam Alytaus rajono meru.

Patvirtinta sutartis

BNS žiniomis, seimas liepos 4 d. patvirtino Baltijos šalių vyriausybių sutartį dėl vieningos oro erdvės stebėjimo ir kontrolės sistemos (BALTNET) plėtojimo bei jungtinio valdymo. Susitarimą kovo pradžioje pasirašė Lietuvos, Latvijos ir Estijos gynybos ministeriai. Susitarimas numato, kad be oro erdvės stebėjimo, BALTNET atliks ir kontrolės veiklą. Lietuva, Latvija ir Estija steigia Karmėlavoje bendrą Baltijos valstybių Valdymo ir pranešimų centrą (angl. CRC – Control and Reporting Center), kuris visiškai įjungtas į ŠAS (NATO) oro erdvės stebėjimo ir kontrolės sistemą. Nuo š.m. pradžios Baltijos šalys iš Karmėlavoje įsikūrusio Valdymo ir pranešimų centro savarankiškai valdo NATO sąjungininkų vykdomą oro policijos misiją. Centras turi visus įgaliojimus valdyti oro erdvę patruliuojančius sąjungininkų naikintuvus. Vasario pradžioje Baltijos šalių gynybos ministeriai pasirašė susitarimą dėl Baltijos oro erdvės apsaugos misijos išlaikymo kaštų, šiemet siekiančių 428,000 eurų, pasidalijimo. Lietuva prisiima pusę, Latvija ir Estija – po ketvirtadalį išlaidų. Lietuvos karinių oro pajėgų NATO karinės vadovybės sąjungininkų rotacijos planas sudarytas iki 2008 m. **RSJ**

Pratybos “Gintarinė viltis 2007”

Atkelta iš 1-mo psl.

Lietuvos kariai tarptautinėse operacijose dalyvauja jau beveik 13 metų. Taigi pratybose “Gintarinė viltis” Lietuvos kariai ne tik mokėsi iš kolegų, bet ir mokė kitus, perduodami savo patirtį iš tarnybos Afganistane ir kitų taikos rėmimo operacijų. Dauguma pratybų instruktorių buvo dalyvavimo misijose patirties turintys kariai.

Vienas iš itin svarbių šių pratybų tikslų yra mokytis veikti kartu. “Partnerystės taikos labui” programoje dalyvaujančios šalys ir ŠAS (NATO) narės galėjo pasitikrinti, ar visose srityse veikia suderintai, sklandžiai ir efektyviai. Anot pratybų vadovo brg. gen. Arvydo Pociaus, Lietuva, kviesdama kitų šalių kariuomenes dalyvauti tarptautinėse pratybose, tampa savotiška vadove, suburiančia šalis tobulinti savo įgūdžius, mokytis reaguoti į krizes tarptautinėje aplinkoje.

Tarptautinė aplinka – šiuolaikinių kariuomenių kasdienybė, todėl svarbu mokėti dirbti kartu, suprasti vieniems kitus, veikti pagal tas pačias procedūras. Tokio masto tarptautinės pratybos vyksta retai, jas organizuoja ne visos valstybės, kadangi joms reikalingi dideli finansiniai ir organizaciniai ištekliai, tačiau poreikis mokytis veikti tarptautinėje aplinkoje yra labai didelis.

Civilių ir karių bendradarbiavimas

Tarptautinėse pratybose “Gintarinė viltis” ypač daug dėmesio buvo skiriama civilių ir karių bendradarbiavimo (CKB) mokymams. Kartu su kitais kariais pratybose galimoms tarptautinėms misijoms ruošėsi įvairių šalių civilių ir karių bendradarbiavimo specialistai – “cimikai” (nuo angl. Civil and Military Cooperation – CIMIC). Pratybose jie mokėsi paremti karinius misijos tikslus bendradarbiaujant su vietos gyventojais ir įvairiomis civilinėmis organizacijomis, veikiančiomis krizės zonoje.

Pratybose “Gintarinė viltis” pirmą kartą dalyvavo ir Lietuvos kariuomenės Krašto apsaugos savanorių pajėgų Civilių ir karių bendradarbiavimo kuopos kariai. Ši kuopa pagal Lietuvos įsipareigojimus NATO pradėta formuoti 2006 m. Dauguma kuopos narių – civilines profesijas turintys kariai savanoriai, besirengiantys vykti į misijas. CKB specialistai padeda kariams prisitaikyti prie nepažįstamos aplinkos. Jie renka informaciją apie vietos papročius, kultūrą, pataria kariams, kaip elgtis, kad vietos gyventojai jais pasitikėtų, o kariai būtų saugūs. Kita svarbi CKB paskirtis – rinkti informaciją iš misijos vietovės apie problemas ir sritis, kur būtina sutelkti paramą, ir dalytis šia informacija su vietos valdžios ir tarptautinių organizacijų atstovais. Jie veikia kaip vietos gyventojų, valdžios ir tarptautinių organizacijų tarpininkai, padeda derinti įvairius paramos projektus, užtikrindami, kad tarptautinių organizacijų parama būtų skirta tiems, kam ji reikalingiausia.

Lietuvos prezidentas Valdas Adamkus aplankė pratybas “Gintarinė viltis” birželio 28 d. Pirmas iš d. – Lietuvos lauko (sausumos) pajėgų vadas brigados generolas Arvydas Pocius
Ntr. R. Duchesne, CFCC

Pratybose dalyvavo ir CKB specialistus ruošti misijoms padėjo tarptautinių organizacijų – Tarptautinio Raudonojo kryžiaus komiteto, Lietuvos Raudonojo kryžiaus, Tarptautinės migracijos organizacijos, UNICEF ir kitų civilinių institucijų atstovai. Jie supažindino karius su savo veikla, jos principais ir uždaviniais, padėjo kariams pasiruošti dirbti kartu su tarptautinėmis organizacijomis konfliktų ar krizių zonose, taip pat patys mokėsi suprasti karių užduotis ir palaikyti su jais ryšius misijose.

Pagerbtas viršilos atminimas

Birželio 21 d. Kanados kariai dalyvaujantys pratybose, pagerbė per II Pasaulinį karą Lietuvoje žuvusio tėvynainio, Karališkųjų Kanados oro pajėgų pirmojo rango viršilos Keith Oliver Perry, atminimą. Viršilos K. O. Perry pagerbimo iškilmė, kurią organizavo Lietuvoje gyvenančių kanadiečių bendruomenės atstovai ir Kanados ambasada, vyko Macikų kaimo kapinėse, Šilutės rajone. Renginio metu Kanados kariai budėjo garbės sargyboje kartu su Lietuvos karinių jūrų pajėgų kariais. Kapinėse buvo atidengtas jam skirtas atminimo paminklas.

Iš devynių dalyvaujančių kanadiečių šeši yra medikai, trys ryšių su visuomene specialistai. Birželio 20-22 d.d. vyko visų pratybose dalyvaujančių karo medikų seminaras. Jame dalyvavo specialistai iš Armėnijos, Didžiosios Britanijos, Kanados, Latvijos, Lietuvos ir Suomijos. Ten buvo pristatyti medicinos paramos organizavimo pavyzdžiai ir medicinos rengimo sistemos skirtingose šalyse, taip pat buvo dalijamasi patirtimi iš tarptautinių misijų. Nors karo medikai dalyvavo ir ankstesnėse “Gintarinės vilties” pratybose, oficialus susitikimas rengiamas pirmą kartą. Pratybose dalyvavo per 60 karo medikų.

Pratybų eiga

Nuo birželio 25 d. vyko pratybų aktyvioji dalis. Kariai taikė per pirmąją pratybų savaitę išmoktus taikos palaikymo veiksmus, dalyvaudami improvizuotoje tarptautinėje misijoje pagal iš anksto parengtą scenarijų. Pratybų scenarijaus situacijos suplanuotos remiantis patirtimi misijose Afganistane ir Irake ir maksimaliai priartintos prie realių operacijų sąlygų. Situacijos nebuvo žinomos pratybų dalyviams iš anksto – kariai turėjo įrodyti, kad yra pasirengę reaguoti tinkamai, o vėliau buvo vertinami.

Prieš tai buvusią savaitę kariai individualiai ir junginiuose mokėsi atskirų veiksmų: vietovės žvalgybos, patruliavimo, riaušių malšinimo, darbo patikrinimo postuose ir kt. Birželio 28 d. pratybose buvo surengti mokymai jūroje, kuriuose pirmą kartą pratybų istorijoje dalyvavo Lietuvos karinės jūrų pajėgos (KJP). Mokymuose dalyvavo vadovavimo ir aprūpinimo laivas “Jotvingis” (N42). Jūrų pajėgų dalyvavimas šalia sausumos ir oro pajėgų, pratybas pakelia į aukštesnį lygį. Kairių poligonas yra vienintelė vieta Lietuvoje, kur visos kariuomenės rūšys gali kartu dalyvauti pratybose ir didinti pajėgų sąveikumą.

Užbaigimas

Svečių ir žiniasklaidos dieną, birželio 29, į pratybų vietą Kairių poligone atvyko Lietuvos prezidentas Valdas Adamkus, krašto apsaugos ministeris Juozas Olekas, Lenkijos gynybos ministeris Aleksander Szczyglo ir Suomijos gynybos ministeris Jyri Häkämies. Aplankyti karių pratybose taip pat atvyko dalyvaujančių šalių karinės vadovybės atstovai, Lietuvos seimo ir vyriausybės nariai, užsienio šalių diplomatai ir kiti svečiai.

Renginio metu svečiai apžiūrėjo Lietuvos, Jungtinės karalystės ir Suomijos vadovaujamų daugiatautinių batalionų stovyklas, susipažino su įvykdytomis pratybų užduotimis, vėliau poligone stebėjo karių parodomuosius taikos palaikymo veiksmus.

Po pratybų Svečių dienos Lietuvos krašto apsaugos ministeris Juozas Olekas ir Lenkijos gynybos ministeris Aleksander Szczyglo Lietuvos didžiojo kunigaikščio Butigeidžio dragūnų mokomajame batalione dalyvavo bendro Lietuvos ir Lenkijos bataliono LITPOLBAT projekto uždarymo iškilmėje.

Informacija iš www.kam.lt

Mjr. John Crook, Edmontono 1 Field Ambulance pareigūnas, Šilutės gimnazijoje kalbasi su mokiniais ir mokytojomis. Per Kanados ambasadą kanadiečiai padovanojo 12 kompiuterių vietinėms mokykloms Ntr. R.Duchesne, CFCC

MINTYS

• Paprastai Viešpats Dievas valdo vienus žmones per kitus; vienus su pagalba kitų veda į išganymą.

• Nereiktų mums niekad gailėtis nei laiko, nei žmonių, nei skatiko, kad tuos žmones, kuriuos mums apvaizda siunčia, gerai išlavinus, išauklėjus ir prie naudingo Bažnyčiai ir visuomenei darbo prirengus.

• Reikia žiūrėti, kad pirm laiko į darbą neįsišokus ir neįsitraukus, o kokį nors darbą apėmus ar pradėjus, stengtis jį gerai atlikti ir tobulyn varyti.

• Rūpinkis, kad visuomet tik gerus darbus dirbtum, o jie bus geri, jei sutinka su sveiku protu bei tikėjimu, su Dievo valia bei tavo pareigomis.

• Reikėtų pasirengusiems stoti tenai, apskritai kalbant, kur rodosi, kad jau viskas pralaimėta, ir stengtis viskas atitaisyti, atgal atgriebti dėl Dievo ir Bažnyčios.

(Iš pal. J. Matulaičio užrašų)

Kas per laikai, kas per papročiai!

ALGIMANTAS ZOLUBAS

Ar taip būta, ar nebūta, tačiau liaudyje yra išlikę pasakojimai apie karalių, imperatorių, kitokių valdovų elgesį, kai jie, persirengę, neatpažįstamai pasigrimavę, eidavo į smukles, turgavietes ir net landynes, kad išgirstų, ką apie juos žmonės kalba. Jie daug sužinodavę, liaudies siekius ir viltis išgirsdavę, sau išvadas ir sprendimus pagal jas darydavę.

Mūsų laikams anas senamadiškas būdas žmonių nuomones sužinoti, žinoma, nebetinka, nes apsimetėliai būtų iškart atpažinti iš balso, iš kalbų su atitinkamai parazitiniais žodeliais, kurias girdime per radiją, televiziją. Tačiau vadovai pabūti liaudyje dabar turi kitokias, žymiai geresnes galimybes; spauda, radijas, televizija, internetas atstoja dešimtis smuklių bei turgaviečių. Tačiau jomis nesinaudoja arba piktybiškai nepaiso. O – be reikalo, nes apie save sužinotų ir tai, ką itin kruopščiai slepia arba kas jais gabiai manipuliuoja, naudojasi. Kodėl, atspėti nesunku: geriau jie bendrauja su įvairiomis populiarumą vertinančiomis agentūromis, kurios žino, ką ir kaip apklausti, kaip reitingus pageidautina tvarka išrikiuoti, kaip "šviesų veidą" liaudyje išlaikyti.

Antai, kaip skelbė BNS, 2006 metų populiariausiu žmogumi, remiantis Lietuvos ir Didžiosios Britanijos rinkos ir viešosios nuomonės tyrimų bendrovės "Baltijos tyrimai" atlikta apklausa, kurioje dalyvavo daugiau kaip tūkstantis šalies gyventojų, išrinktas prezidentas Valdas Adamkus. V. Adamkų Metų žmogumi laiko 22.6% atsakiusių, antrasis sąraše – olimpinis čempionas, disko metikas Virgilijus Alekna (8.2%), trečiasis – Rusijoje nuo Lietuvos teisėsaugos besislapstantis buvęs Darbo partijos vadas Viktoras Uspaskichas (7.5%). Dešimtuke dar yra televizijos laidos vedėja Nomeda Marčėnaitė, buvęs premjeras Algirdas Brazauskas, Europos komisijos narė Dalia Grybauskaitė, televizijos laidų vedėja Edita Mildažytė, pirmoji šalies moteris Alma Adamkienė, galiūnas Žydrūnas Savickas, premjeras Gediminas Kirkilas.

DELFI, kuriame aptikau šią BNS naujieną, perskaičiau per 500 komentarų, kuriuose 97% komentatorių prezidentą išjuokia arba tiesiog niekina. Tikėtina, kad, jei komentarų skaičius viršytų tūkstantį, kaip ir buvo "Baltijos tyrimų" apklausoje, tie 97% nesikeistų. Taigi komentarai rodo, kad prezidento populiarumas vietoj 22.6 tesiekia vos 3%. Kaip suprasti tokį skirtumą, tevertina skaitytojas. Kita vertus, populiarumas nėra vertybinis asmenybės dėmuo. Labai tikėtina, kad, jei Metų žmogumi būtų išrinktas V. Alekna, D. Grybauskaitė, E. Mildažytė ar Ž. Savickas, populiarumo % smarkiai pasikeistų pastarųjų naudai ir, žinoma, šias asmenybes išjuokiančių ar niekinančių komentarų nesulauktume.

Išskyrus kartais išreiškiamą susirūpinimą per žiniasklaidos priemones, nepasižymi populiarusis Prezidentas gerais darbais. Nuolat pasirodantys spaudoje patarimai, priekaištai, vieši laiškai prezidentui, akivaizdžiai parodomi jo ydingi sprendimai, neišgirstami, į juos nereaguojama. Susidaro įspūdis, kad populiariu laikomas Prezidentas iš tikrųjų yra įkalintas auksiniame narvelyje, o kažkoks antrininkas aktyviai veikia, kad tik Lietuvai būtų blogiau.

Antai Prezidentui yra suteiktos išskirtinės galios tvarkyti ir prižiūrėti teismus, rūpintis teisėtvarka ir teisėsauga. Tačiau taip įsigalėjusio teisinio nihilizmo ir įteisinamo neteisingumo nepriklausoma Lietuva dar neregėjo. Jau vien tai, kad po Nepriklausomybės atgavimo nebuvo vykdoma teismų reforma, kad bolševikiniai teismai ir teisėjai kaip buvo, taip ir išliko, rodo nedovanotiną tikrojo ar tariamojo (antrininko) prezidento aplaidumą. Dar daugiau, pačiam prezidentui, girdint visuomenei, apsimelavę teisėjai paliekami pareigose, net gauna paaukštinimus.

Labiau į piktavališkumą, o ne į aplaidumą panašus prezidento elgesys tiriant garbingo VSD karininko Vytauto Pociūno žūties ir VSD vadovo Arvydo Pociaus vaidmenį žūties aplinkybėse. Dešimtį mėnesių trukusi narplionė su valstybei itin svarbios institucijos vadovu, bandant jį žūt būt išsaugoti, pakenkė ne tik valstybės saugumui, bet ir jos įvaizdžiui pasaulyje. Akivaizdžiai susikompromitavusio buvusio (gal ir esamo) KGB rezervisto A. Pociaus gynyba, perdėta globa net šalinant (ne prezidento dėka) iš pareigų, jau netelpa nei į teisės, nei moralės rėmus. Prezidento, taip pat ir premjero susirūpinimas A. Pociaus įdarbinimu prilygsta akibrokštui; nejaugi šie vadovai nežino, kad piliečių įdarbinimo reikalais Lietuvoje rūpinasi darbo birža, kuri ir be aukščiausių pareigūnų protekcijų, ypač pastaruoju metu, jam darbo paieškotų.

Advokatas
ALGIS S. PACEVIČIUS PACE, B.Sc., LLB.
PACE LAW FIRM
- asmeninės žalos, atsiradusios ryšium su kūno sužalojimu, išieškojimas
- imigracija į Kanadą
- testamentų sudarymas
- palikimų tvarkymas
- nekilnojamo turto pirkimas/pardavimas
- konsultacijos Lietuvos respublikos teisės klausimais

295 The West Mall, 6th Floor, Toronto, ON M9C 4Z4
Tel. 416 236-3060 Fax 416 236-1809
Tinklalapis: www.pacelawfirm.com El. paštas: lawyers@pacelawfirm.com

OVER A CENTURY OF SERVICE 1874
Turner & Porter
LAIDOTUVIŲ NAMAI
TORONTE
ETOBICOKE
ir
MISSISSAUGOJE

Algis MEDELIS
QUEEN SYRENA TRAVEL
133 Roncesvalles Ave. Toronto, Ont. M6R 2L2 Tel. 416-531-4800
KELIONĖS Į VISUS KRAŠTUS VISOMIS ORO LINIJOMIS
Į LIETUVĄ – visuomet geriausiomis kainomis!
VISUOMET turiu įvairių pramoginių išvykų - apžiūrėti Toronto miestą, Niagarą, Ontario šiaurę, Otavą, Kvebeką ir t.t. - teiraukitės!
VISUOMET ruošiamos maldininkų kelionės - Roma, Liurdas, Fatima
Toronto įstaigoje esu antradieniais tarp 11 ir 17 val. Atvažiuoti Jums nėra būtina, skambinkite ALGIUI MEDELIUI asmeniškai.
Tel. Toronte 416 531-4800
Bilietus prašau atsiimti, į tolimesnes vietoves siunčiu X-PRESS paštu
MEDELIS CONSULTING #1202-50 Elm Dr.E., Mississauga, ON, L5A 3X2
ALGIS ir STEFA MEDELIAI Tel. 905-306-9563
Visos paslaugos atsikviečiant gimines iš Lietuvos, arba Jums skrendant į Lietuvą. JAV DOLERIUS LIETUVOJE PRISTATOM Į RANKAS PER 7 DARBO DIENAS. Kreipkitės visomis savaitės dienomis, išskyrus antradienius.
Dėl smulkesnės informacijos kalbėkite su ALGIU MEDELIU

KANADOS ĮVYKIAI

Grįžta karstuose

Skaudžių praradimų patyrė Kanados taikos misijos dalyviai Afganistane. Neseniai 6 kariai ir jų vertėjas žuvo netoli nuo savo karinės bazės. Nors jie važiavo vadinamuoju pačiu saugiausiu šarvuočiu, pakelės bomba buvo taip pat trigubai galingesnė nei būdavo lig šiol. Teroristai, prisitaikydami prie armijos ginkluotės, taip pat keičia savo taktiką. Nuo karo pradžios yra žuvę 66 kariai ir diplomatas. Šiuo metu Afganistane yra maždaug 2500 kanadiečių. Jų karinė misija baigiasi 2009 m. vasario mėn. Atsakydamas į opozicijos reikalavimus kuo greičiau sugrąžinti karius namo, ministeris pirmininkas S. Harper pareiškė, kad Kanada vykdys savo įsipareigojimus iki numatyto termino pabaigos.

Kanados ministeris pirmininkas S. Harper paskelbė dvi naujas valstybines programas N. Scotia ir Saskatchewan provincijoms. Federacinė vyriausybė yra numačiusi per artimiausius 9 metus skirti 1.5 bln. švaresnio kuro šaltinių paieškoms. Įgyvendinus šiuos planus, Kanada taptų pirmaujančia valstybe pasaulyje biokuro gamybos srityje. N. Scotia provincija sulaukė pranešimo apie valstybės paramą laivų statybos pramonei. Jiems skiriama lėšų 12 *Halifax* klasės fregatų statybai. Tikimasi, kad šie projektai padės išsklaidyti priešiškumą tarp federacinės ir šių provincijų vyriausybių, priėmus nepalankų abiejų provincijų ekonomikai biudžeto įstatymą.

Paskirtas naujas RCMP vyriausiasis įgaliotinis (commissioner) William Elliott. Jo paskyrimas sulaukė prieštaringų vertinimų, nes naujasis policijos pareigūnas tiesiogiai nėra dirbęs policijos darbo. W. Elliott dirbo valstybiniame viešojo saugumo departamente, kuriam pavaldi policija. W. Elliott pakeičia susikompromitavusį G. Zaccardelli, kuris dėl neteisingų parodymų M. Arar teisme buvo priverstas atsistatydinti. W. Elliott – pirmasis policijos pareigūnas, skiriamas policijos viršininku nuo 1873 m. ne iš policijos narių tarpo. Abejones skiriant ne policininką į šias svarbias pareigas išsakė vieno iš keturių nužudytų policininkų Albertoje tėvai. Tačiau valstybės inspektorius, tikrinęs policijos korupcijos ir aplaidumo faktus, siūlė į policijos valdžią įtraukti daugiau civilių gyventojų, didinant viešumą ir atsiskaitomybę.

Naujuoju Ontario provincijos leitenantu gubernatoriumi tampa David Onley, ilgametis žurnalistas, neįgaliųjų organizacijų aktyvistas. Liepos mėnesio pabaigoje jis pakeis James Bateman, pasibaigus pastarojo paskyrimo terminui. David Onley, 57, daugiau kaip du dešimtmečius dirbo *City TV* žurnalistu, pasižymėjo ne tik savo profesiniame darbe, bet ir visuomenine veikla. D. Onley, būdamas trejų metų, sirgo poliomelitu ir liko iš dalies paralyžiuotas. Jis dėvi kojų įtvarus, judėdamas naudoja lazdą ir motorinį vežimėlį. Jis buvo pirmasis iš neįgaliųjų, pradėjęs dirbti žurnalistinį darbą ir veiksmingai gynęs neįgaliųjų reikalus. D. Onley yra gavęs garbės daktaro vardą ir Terry Fox apdovanojimą, yra socialinių reikalų ministerijos patarėju neįgaliųjų žmonių problemoms spręsti.

Kanados sveikatos apsaugos pareigūnai įspėja, kad valstybės gyventojai nustotų pirkti neteisėtai parduodamą dantų pastą *Colgate Fluoride Toothpaste herbal*, *Colgate Fluoride Toothpaste Maximum Cavity protection*. Ji, pagal etiketę, pagaminta Pietų Afrikoje. Šios pastos sudėtyje rasta chemikalo, kuris naudojamas automobilių variklių skysčio (*antifreeze)* gamybai ir esąs pavojingas sveikatai, ypač vaikų. Minėtų pavadinimų dantų pasta buvo pardavinėjama "Dollar" parduotuvėje. Jeigu kas turi tokios pastos nusipirkę, prašoma ją ir netgi naudotą dantų šepetėlį sudėti į plastmasinį maišelį ir išmesti. Sveikatos apsaugos pareigūnai rado 24 rūšių neteisėtai pardavinėjamą dantų pastą, daugiausia pigių prekių parduotuvėse. Kiek anksčiau buvo atšauktas naminių gyvulėlių maistas. Rasta, kad sveikatai kenkiančios medžiagos naudojamos vaikų žaislų ir papuošalų gamybai. Kinija į šiuos priekaištus atsakė, nubausdama mirties bausme pareigūnus, atsakingus už vaistų ir maisto kokybės kontrolę. Be to, jie ėmė kyšius iš verslovių, nekreipdami dėmesio į gamybos technologijų pažeidimus. Kanados maisto kontrolės pareigūnai atidžiai tikrina prekes, gaunamas iš Kinijos.

Pasauliniame koncerto "Live Earth" maratone Kanada dalyvavo tik su vietinės reikšmės festivaliais ir kitais gamtosaugininkų renginiais. Tačiau Kanados televizija (CTV) pirmą kartą savo istorijoje surengė ištisinę šio koncerto transliaciją klausytojams. Prasidėjęs Australijoje "Live Earth" koncertas keliavo per 7 žemynus. Arti šimto populiarios muzikos atlikėjų į savo koncertus sukvietė daugiau kaip 2 bln. klausytojų ir TV žiūrovų. Koncertų maratone dalyvavo pasaulyje žinomiausi gamtosaugininkai – buvęs JAV viceprezidentas Al Gore, Jane Goodall ir kt. **SK**

MŪSŲ TĖVYNĖJE

BLAIVYBĖ 2008

Birželio 14 d. Lietuvos seimas 2008 metus paskelbė Blaivybės metais. Už tokį nutarimą balsavo 55 seimo nariai, niekas nebuvo prieš, susilaikė 5 parlamentarai. Blaivybės metai paskelbti, atsižvelgiant į tai, kad "alkoholio vartojimas pasiekė pavojingą ribą ir daro didelę žalą Lietuvos žmonių, ypač vaikų ir jaunimo, sveikatai bei valstybės socialinei ir ekonominei plėtrai". Seimūnai pasiūlė vyriausybei iki šių metų rugsėjo 1 d. parengti ir patvirtinti Blaivybės metų programą ir numatyti lėšas šiai programai finansuoti. Seimo Sveikatos reikalų komiteto pirmininkas Antanas Matulas tikisi, kad vyriausybė sudarys darbo grupę, kuri parengs Blaivybės metų priemonių planą. Paskelbti ateinančius metus Blaivybės metais politikus ragino ir tą patį rytą Nepriklausomybės aikštėje prie seimo susirinkę visuomeninių organizacijų atstovai. Lietuvoje yra 59,000 vien tik registruotų alkoholikų ir apie 300,000 jiems "prijaučiančių" neregistruotų, skelbia LGTIC. Dėl alkoholio išyra šeimos, o daugiau kaip 46,000 vaikų, dažniausiai dėl tėvų alkoholizmo ar su tuo susijusių skyrybų, yra beglobiai ar mažai prižiūrimi.

BAUS UŽ BLOGĄ MĖSĄ

DELFI žiniomis, padaugėjus vartotojų skundams, Valstybinė maisto ir veterinarijos tarnyba (VMVT) užsimojo nusižengusius prekybininkus auklėti baudomis. Tarnyba gegužę atliko didžiųjų prekybos centrų maisto saugos ir kokybės patikrinimą Vilniaus, Kauno ir Panevėžio "Maxima", "Rimi", "Norfa" bei "Iki" tinklo parduotuvėse. Daugiausia dėmesio skirta mėsos įsigijimui, sandėliavimui, ženklinimui ir laikymo sąlygoms tikrinti. Daugiausia pažeidimų rasta "Iki" ir "Rimi" prekybos centruose. Po patikrinimo uždrausta parduoti 1300 kg nesaugių ir nekokybiškų maisto produktų, skirta administracinių nuobaudų. Prekybininkai nesilaiko produktų tinkamumo vartoti terminų, netinkamai juos ženklina, nepaiso higienos reikalavimų. Kai kurie lenkišką ar olandišką produkciją pateikia kaip vietinę ir taip klaidina vartotojus. 2006 m. pirmąjį ketvirtį buvo įvežta perdirbti ir parduoti 14,300 tonų, šiemet per tą patį ketvirtį – 22,200 tonų šviežios mėsos ir jos produktų. Tarnyba dar kovą sustiprino įvežamų iš Europos sąjungos mėsos produktų veterinarinę kontrolę, kai paaiškėjo, jog Lietuvos rinkoje pusvelčiui mėginama išparduoti tonas ES šalių sandėliuose užsilikusios mėsos. Lietuvoje auginamų ir skerdžiamų gyvulių kiekis kasmet mažėja.

SKATINA SKAITYTI

Vykdydamos Skaitymo skatinimo programą, šią vasarą Švietimo ir mokslo ministerija kartu su Kultūros ministerija skelbia naują vajų "Draugauk su knyga. Atrask lietuvišką knygą". Veikloje dalyvauja per 530 mokyklų ir rajonų ar miestų viešųjų bibliotekų. Vyriausybė yra patvirtinusi Skaitymo skatinimo programą iki 2011 m. ir rekomendavusi savivaldybėms dalyvauti ją įgyvendinant. Seimas 2008-sius yra numatęs skelbti Skaitymo metais. Nuo birželio iki gruodžio mėnesio mokinys, užsiregistravęs mokyklos ar rajono (miesto) viešojoje bibliotekoje, gaus konkursui parengtą rajonais suskirstytą Lietuvos žemėlapį ir galės dalyvauti konkurse. Perskaitęs lietuvių autoriaus knygą mokinys gaus žemėlapio ištrauką – lipduką, kuriame bus informacija apie tam tikrą Lietuvos rajoną ir jame gimusius ar augusius rašytojus. Konkurso interneto tinklalapyje www.atraskknyga.lt mokiniai galės rasti visą biografiją ir informaciją apie rašytojo kūrybą. Internete yra ir rekomenduojamas perskaityti autorių bei jų knygų sąrašas, taip pat moksleiviai gali kreiptis patarimo į bibliotekininkus. Daugiausia knygų perskaitę ir lipdukų surinkę moksleiviai bus pakviesti į baigiamąjį renginį, apdovanoti premijomis. Aktyviausiai dalyvavusios bibliotekos taip pat bus apdovanotos rėmėjų premijomis.

POŽEMINIS SOSTINĖJE?

Lietuvos transporto specialistai siūlo sostinės valdžiai Vilniuje tiesti tris požeminio traukinio linijas. Dvi iš jų susikirstų miesto viduryje Konstitucijos prospekte. Tarp Baltojo ir Geležinio vilko tiltų siūloma statyti dar vieną – metro traukiniui skirtą Kernavės tiltą. Trečio metro linija būtų įrengta po būsimąja Šiaurine gatve dabartinėje aukštos įtampos elektros linijos apsauginėje zonoje. Tai kainuos apie 3 bln. litų, praneša DELFI. Vilniaus savivaldybėje surengtoje konferencijoje metro galimybių studiją pristatė į "Vilniaus metro sąjūdį" susibūrę transporto, architektūros, miestų planavimo specialistai, sociologai. Vilniaus meras Juozas Imbrasas, anksčiau aiškiai pasisakęs už metro, kuris, anot mero, yra brangesnis, bet greitesnis už tramvajų, birželio 27 d. pareiškė esąs "nei už tą, nei už kitą projektą". **RSJ**

LIETUVIŲ TELKINIUOSE

Vasario16-osios gimnazijos mokiniai sveikina direktorių A. Šmitą, gimnazijai vadovavusį 25 metus **Ntr. M. Šmitienės**

Edmundo Albrechto romanai

EDMUNDAS PETRAUSKAS

Kanados Londonan sugrįžęs ir gyvenantis su šeima (žmona Noreen, vedusiais sūnum ir dukra), Edmundas Albrechtas, "International Harvester" tarptautinės firmos pareigūnas (executive), išėjęs pensijon 55 m. amžiaus, sukūrė ir išleido du nuotykinės įtampos ir intrigos kelioninius romanus anglų kalba *The Key of Damascus (Damasko raktas)* 2005-ais ir *The Hidden (Slėpinys)* 2007-ais. Abu romanai, pasirašyti slapyvardžiu "The Silver Fox", išleisti "Publish America" leidyklos (Box 151, Frederick, MD 21705, USA, internetu pasiekiama www.PublishAmerica.com., kaina $19.95 US).

Romanui parinktos eigos vietovės realios, su žemėlapiu, planų detalėmis. Daugelis knygose minimų vietovių (Belgija, Olandija, Prancūzija, Austrija, Šveicarija, Ispanija, Portugalija, Egiptas, Izraelis, Brazilija ir... Lietuva) – autoriui pažįstamos. Jas pasirinko iš savo paties "International Harvester" tarnybos metais lankytų ir su šeima ilgiau gyventų vietovių. Taipgi vaizduojami istoriniai Lietuvos ir kitų kraštų istoriniai įvykiai, vietovės, minimos istorinės jų aplinkybės. Pagrindiniu veikėju parinktas lietuvių kilmės čikagietis... besilankantis, keliaujantis Lietuvoje.

E. Albrechtas gimė gausioje septynių vaikų Juozo ir Jadvygos šeimoje 1938 m. Lietuvoje. 1942 m. šeima buvo iškeldinta Vokietijos Dresdenan. Pokaryje šeima rado prieglobstį Prancūzijoje, iš kurios 1952 m. pasiekė ir pastoviai apsigyveno Kanados Londone. Sulaukęs 22 metų laisvai kalbantis lietuviškai, po vienerių metų studijų universitete autorius įsidarbino "International Harvester" 1960 m. Šioje bendrovėje kilo savo gabumais ūkių mašinų rinkoje užsienyje, buvo siunčiamas užsienin atstovauti "IH" interesams, su ilgais apsistojimais su šeima Briuselyje ir kitur Europoje, Brazilijoje ir Kanadoje (Britų Kolumbijos provincijoje), neskaitant vizitinių kelionių įvairiose egzotiškose vietovėse, Egipte...

Tačiau 1982-ais, gavęs pasiūlymą atstovauti bendrovei Maskvoje, turėjo atsisakyti dėl Sov. Sąjungos galimo neišleidimo "tarybiniam Lietuvos piliečiui" sugrįžti į Vakarus.

Besidomintiems jo knygomis duomenys randami tinklalapyje www.endevgroup.com/silverfox, pasekant "links" nurodymus ir/ar elektroniniu paštu ealbrechtas@rogers.com. Knygos prieinamos Kanados knygynuose Chapters, Coles, Amazon.com on line. Kūrybos metais autorius įveikė vėžio ligos pavojų ir su jos grėsme dar drąsiai kovoja. Nepaisant to, jis dar kuria, rengia dar du romanus.

RE/MAX FOUR SEASONS REALTY LIMITED
Associate Broker, 67 First Street
Collingwood, Ontario L9Y 1A2

Parduodant, perkant ar tik dėl informacijos apie namus, vasarnamius, ūkius, žemes Wasagos, Staynerio ir Collingwoodo apylinkėse kreipkitės į
Angelę Šalvaitytę, B.A.,
pirkimo ir pardavimo atstovę.
Ji mielai jums patarnaus.
Nemokamas 1-888-657-4844
Darbo 705-445-8143
Elektroninis paštas: salvaitis@bmts.com
Tinklalapis: www.homesgeorgianbay.com

ROYAL LEPAGE

Jei norite pirkti ar parduoti namą, ar gauti informacijų, prašau man paskambinti. Prižadu mielai ir sąžiningai patarnauti.
Lina Kuliavienė
2320 Bloor Street West
Toronto, Ontario M6S 1P2
Tel. (416) 762-8255 Fax. (416) 762-8853

Sutton GROUP
ANTANAS GENYS
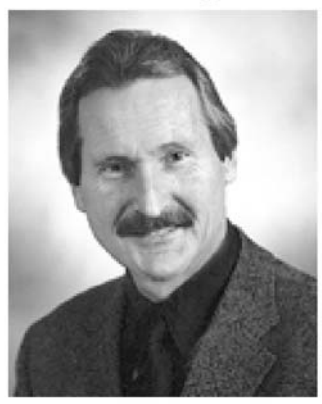
"Jūsų nekilnojamo turto aptarnavimas nuo 1981"
PIRKIMAS ir PARDAVIMAS PATIKIMOSE RANKOSE!
Dėl nuosavybės įvertinimo skambinkite
(416) 236-6000
Sutton Group-Assurance Realty Inc.

Vasagos pensininkų klubo gegužinėje Gerojo Ganytojo misijoje liepos 8 d. Ntr. K. Poškaus

Robotų galios plečiasi

JUSTINAS PIKŪNAS

Yra žinoma, kad tuoj po gimimo kūdikiai atpažįsta žmonių veidus, reaguoja į ryškius veido pasikeitimus. Atpažįstamų asmenų skaičius ribotas, nes į kitus žmones kūdikis nekreipia dėmesio. Praėjus kelioms savaitėms, jis gali užmiršti anksčiau matytus asmenis. O kaip yra su moderniais robotais, kurie turi stiprią matymo galią ir koduoja ką jie mato? Ar gali jie atpažinti skirtingus žmonių veidus? Prisiminkime, kad kūdikis turi apie 10 bilijonų organinių neuronų, o robotas apie vieną milijoną sintetinių neuronų, veikiančių panašiai į smegenų ląsteles. Geroje pozicijoje jie abu mato plačią aplinką. Kalifornijos universiteto, San Diego, Mašinų mokymo laboratorija jau keli metai vykdo tyrimus apie robotų gebėjimus. Sustosiu prie vieno tokio tyrimo.

Dr. Javier Movellan pavedė studentams patikrinti, ar jo sukonstruotas "kūdikis" – robotas gali išmokti skaityti veidus, nors šiam tikslui jis neturi specialios programos. Vos studentai susipažino su juo, jis tuojau (po 6 min.) tiksliai apvedžiojo jų veidus. Tai reiškia, kad jis atpažįsta savo naujus saugotojus ir atskiria juos nuo vėliau pasirodančių žmonių. Toliau tiriant paaiškėjo, kad šis modelis (atrodąs kaip lėlė) gali atpažinti visus įstaigos darbuotojus. Įeinant svetimam asmeniui, jis duoda signalą, nes jo atmintis yra fenomenali.

Šis Mavellano robotas buvo pagamintas taip, kad reaguotų į išskirtinus vaizdus ir balsus, o ne į normalų triukšmą ar į mašinų veikimo garsus. Pasirodžiusių studentų bei asistentų veidai ir žodžiai robotui buvo specialus atvejis atlikti sudėtingiems apskaičiavimams reaguoti į garsą bei vaizdą ir atvirkščiai. Atitinkamai įmontavus, tokie robotai galėtų signalizuoti svetimam asmeniui pasirodant. Ateityje jie galėtų būti panaudoti atpažinti artėjantiems asmenims, net ir teroristams, norintiems įsibrauti į jo matomus ir tuo pačiu saugomus rajonus arba pastatus. Yra žinoma, kad šalia amerikiečių, japonai, vokiečiai, šveicarai, danai ir švedai bei kitų tautų mokslininkai yra labai pažengę robotų gamyboje. Naujieji japonų robotai keičia savo veidą girdėdami įkoduotus žodžius, moka šokti pagal muziką, gali atlikti didelę dalį tarnaitės darbų. Atrodo, kad robotų galioms geometriškai plečiantis, netolimoje ateityje ne vien kariai, bet ir robotai, signalizuodami svetimus asmenis, galėtų budėti, šaudyti ir tuo būdu dalyvauti kovoje su demokratijų priešais.

Šaltinis: Sadie F. Dingfelder, Move over, mice. *Monitor on Psychology,* 2007, 38(3), 42-44.

SPAUSTUVĖ
PRINTING NET
Atliekame visus paruošimo ir spausdinimo darbus.
Prieinamos kainos, aukšta kokybė.
TEL. (416) 252-6741
413 ROYAL YORK RD., TORONTO ON
(prie Evans)
Savininkas Jurgis Kuliešius

LEDAS REFRIGERATION
AIR CONDITIONING & APPLIANCES
Skambinti
R. Jareckui
Tel. 416-370-3539
arba 416-825-3328
(Nemokamai atvažiuoju įkainoti)

"Dievas teikia mums meilę, kad mylėtume tą, kurį Jis mums duoda"
Lougheed Funeral Home
Žmonės, kurie atjaučia kitus
Sudbury Ontario

Pirmasis lietuvių bankelis Kanadoje, įsikūręs nuosavuose namuose -
TALKA LIETUVIŲ KREDITO KOOPERATYVAS
830 Main Street East, Hamilton, Ontario L8M 1L6
Tel. 905 544-7125
Darbo valandos: pirmadieniais, antradieniais ir ketvirtadieniais - nuo 9 v. ryto iki 5 v.p.p., trečiadieniais - nuo 9 v. ryto iki 1 v.p.p., penktadieniais - nuo 9 v. ryto iki 7 valandos vakaro, šeštadieniais - nuo 9 v. ryto iki 12 v. dienos. Liepos ir rugpjūčio mėnesiais šeštadieniais uždaryta.
AKTYVAI PER 55 MILIJONUS DOLERIŲ

MOKAME UŽ:		PASKOLAS	
kasd.pal.čekių sąsk. iki	0.75%	Asmenines nuo	8.50%
santaupas	1.00%	nekiln. turto 1 m.	6.80%
kasd. pal. taupymo s1sk.	0.75%		
INDĖLIAI:			
90 dienų indėlius	2.50%		
180 dienų indėlius	2.50%		
1 m. term. indėlius	4.00%		
2 m. term. indėlius	4.00%		
3 m. term. indėlius	4.10%		
4 m. term. indėlius	4.20%		
5 m. term. indėlius	4.35%		
RRSP ir RRIF (Variable)	1.00%		
1 m. ind.	4.00%		
2 m. ind.	4.00%		
3 m. ind.	4.10%		
4 m. ind.	4.20%		
5 m. ind.	4.35%		

• Nemokami čekių sąskaitų apmokėjimai
• Narių santaupos apdraustos TALKOS atsargos kapitalu 3 mln. dol. ir Kanados valdžios iki $100,000.00 sumos draudimu

Sekite kasdienę informaciją apie nuošimčius TALKOJE
MASTER CARD KREDITO KORTELĖ - INTERAC KORTELĖ
TINKLAPIS: www.talka.ca

LIETUVIAI PASAULYJE

Airija

Lietuvos ambasados Dubline duomenimis, atvykstančių lietuvių iš Lietuvos apsigyventi Airijoje skaičius palyginti su praėjusiais metais sumažėjo perpus. Bet vis tiek kas mėnesį atvyksta tūkstantis lietuvių. Taipgi tos pačios ambasados pareiškimu, daugelis atvykėlių žada sugrįžti į Lietuvą. Esą tai įvyksią po penkerių metų. Ir Airijos sociologai numato, kad taip gali atsitikti. Pasak jų, lietuviai imigrantai turi geresnes kvalifikacijas negu vidutinis airis. Apie 40% jų turi aukštąjį išsilavinimą, 30% su viduriniu išsilavinimu ir tik 5% yra minimalaus išsilavinimo. Pasak ekonominių ir socialinių tyrimų instituto atstovo J. Fitzgerald, Airijoje esanti kitokia būklė nei Prancūzijoje ar JAV-bėse. Airių požiūris į imigrantus esantis geresnis nei kituose kraštuose. Šio krašto žmonės yra draugiški, nes patys airiai yra išgyvenę labai sunkią istoriją. Ir pati Airijos lietuvių bendruomenės pirm. Jurga Vidugirienė teigia, kad šiame krašte lietuviai jaučiasi gerai, nėra verčiami asimiliuotis. Kai ką pasakąs ir faktas, kad Airijoje gimsta proporcingai daugiau lietuviukų vaikų, nei pačioje Lietuvoje. Nemažai Lietuvos vaikų su tėvais praleidžia atostogas kituose kraštuose. Priešingai Airijos lietuvių tėvų vaikai nori praleisti atostogas Lietuvoje.

Brazilija

Sao Paulo miesto lietuviai labai apsidžiaugė kai praeitą pavasarį juos aplankė kun. Antanas Saulaitis, JS. Mat jis kadaise gyveno ir darbavosi lietuvių telkiny Vila Zelina. Kaip rašoma Brazilijos lietuvių laikraštyje *Mūsų Lietuva,* buvo atvykęs į Rio de Janeiro miestą sutuokė lietuvišką porą ir jokiu būdu negalėjęs sustoti Vila Zelinoje ir aplankyti senų savo draugų, pažįstamų bei gerbėjų. Kiekvienas iš jų norėjęs su kunigu susitikti ir pasikalbėti, bet tai buvo neįmanoma. Todėl jie susirinkę į vieną vietą, kad galėtų kelias valandas pabūti kartu. Tai buvęs linksmas draugų ir kartų susitikimas: tų, kurie su juo bendravo kai jis gyveno Vila Zelinoje; tų, kurie buvo dar vaikai ir paaugliai, ir dar kitų, kurie apie kunigą girdėję iš pasakojimų.

Turkija

Alanya Crown Resort kurorte Turkijoje šiais metais įsteigta lietuviška biblioteka. Ją įsteigė lietuvių grupė, įsigijusių šiame kurorte vasaros namus. Mintis įsteigti lietuvišką biblioteką kilo praėjusiais metais, kai viena vasarotoja, išvykdama į Lietuvą, paliko savo perskaitytas lietuviškas knygas. Šiemet yra sukaupta nemažai knygų, tarp jų mėgstami brazilo rašytojo Paulo Coelbo kūriniai. Biblioteka rūpinasi Ieva Ragauskaitė. Visos knygos pažymėtos antspaudu, su Vyčio ženklu. Biblioteką planuojama perkelti į bendro naudojimo patalpas.

Australija

Adelaidės Lietuvių Namuose birželio 3 d. įvyko bibliotekos tarnautojų suorganizuota popietė. Buvo sukviesti tautiečiai pasiklausyti Ričardo Urmano pranešimo apie Antarktiką, pietų ašigalį. Pastarasis yra telekomunikacijos inžinierius, 16 mėnesių darbavęsis kartu su rusų, vokiečių, kiniečių ekspedicijomis šioje žemės dalyje. Pasak pranešėjo, darbas yra susijęs su satelitais, atmosferos matavimais, ozono sluoksnių praretėjimu. Dideliame ekrane buvo rodomi Antarktikos vaizdai, ledynai, technikos darbo sąlygos, laboratorijų dirbtuvės, gyvenamųjų pastatų įrengimai ir nesibaigiantys sniegynai. Visur balta ir uolėta, jokių žalumynų, tik kur ne kur 200 metų senumo samanos. Kalbėtojas aiškino kiekvieną vaizdą, technikų darbų eigą jų reikšmę. Darbas esąs svarbus ir įdomus, bet ir pavojingas. Pasitaiko ledynuose didelių prarajų, padengtų sniego. Labai lengva nugarmėti į prarajos dugną. Keli mėnesiai yra nesibaigiančios nakties, šešios savaitės nesibaigiančios dienos. Nuotoliai didžiuliai. Keliaujama lėktuvais ir malūnsparniais. "Šilčiausia" temperatūra – 18 laipsnių šalčio.

Melburno lietuviai džiaugiasi jauno lietuvių bendruomenės nario Andriaus Skleivio lietuviška veikla. Jis pirmininkauja Australijos lietuvių jaunimo sąjungai. Nuo mažens priklauso tautinių šokių grupei "Gintaras", su kuria net kelis kartus keliavo po Lietuvą ir Seinijos kraštą. Andrius suspėjo lankyti lietuvių kalbos kursus, dainuoti "Melburno kaimo dainininkų" grupėje, tapti skautu vyčiu. Galima pasidžiaugti, kaip rašoma *Mūsų pastogėje,* ir jo akademiniais pasiekimais. Andrius, 1999 m. baigęs gimnaziją, įstojo į Melburno universitetą studijuoti verslą ir teisę. Jis 2005 m. pasinaudojo Melburno-Vilniaus universitetų mainų studentais programa. Andrius Vilniaus universitete studijavo civilinę ir komercinę teisę. Lietuvoje darbo praktiką atliko advokatų įstaigoje *Jucevičius, Balčiūnas ir Bartkus.* Grįžęs į Australiją, atliko praktiką įvairiose darbovietėse, taipgi ir "Laukaitis and Partners" įstaigoje. Po to įsigijo visus teisės diplomus Melburno universitete ir įsidarbino pagarsėjusioje teisininkų firmoje "Blake Dawson Wakdron".

JA

Atsvara balaganų verslui

ALGIMANTAS ZOLUBAS

Visuomenė pagrįstai priekaištauja įvairių viešų renginių kurpėjams bei organizatoriams, nes tie renginiai ne tik neugdo gero skonio, patriotizmo, pilietiškumo, dorovės, bet dažnai daro žalą žiūrovams bei klausytojams. Ir tai vyksta estradose ir televizijos laidose. Žiūrovų ir klausytojų priekaištus organizatoriai ignoruoja, nes jų tikslas – pelningas verslas. Žiūrovas ir klausytojas, neturėdami kito pasirinkimo, tampa įkaitais, save skurdinančiais, sau žalingo verslo dalyviais. Vien protestais ar pramogų verslo ignoravimu padėtį keisti nelengva, tačiau atsvarą tokiam verslui rasti įmanoma.

Ne iš gero gyvenimo, o iš reikalo Lietuvoje jau kelinti metai kuriasi vietos bendruomenės. Žmonės, matydami, kad individualiai sunku ką pasiekti, telkiasi į bendruomenes, talkomis siekia ir pasiekia tai, ko individualiai pasiekti neįmanoma. Trumpame rašinėlyje nenagrinėsime bendruomeninės veiklos buities, socialinėje, teisės bei teisėsaugos srityse, kur bendruomenės yra pasiekę svarių laimėjimų, o dviejų vietos bendruomenių veikla bandysime parodyti, kokią atsvarą, prie gerų norų, balaganų verslui galima rasti.

Gal savo bityno bitelių bendruomeniškumą nusižiūrėjęs, vienas pirmųjų Lietuvoje ėmėsi nelengvo bendruomenės sukūrimo Trakų Vokėje veiklus visuomenininkas Rimantas Skaistis. Paskatinti kilnių siekių, padėjo jam Lietuvos Sąjūdžio Lazdynų klubo, judėjimo "Stabdyk nusikalstamumą" nariai, verslininkai. Pradėjo nuo talkų aplinkai, gatvių apšvietimui tvarkyti, bendru valstybinių bei tautinių švenčių šventimu, o, kai įsibėgėjo, net ir Lazdynų mikrorajoną išjudino. Regis nelengva jaunimą išjudinti, patriotinę dvasią žadinti, tačiau Rimanto iniciatyva valstybinių švenčių proga Trakų Vokės, Panerių, Liudvinavo bei Lazdynų mokyklose skelbiami rašinių konkursai patriotine tematika septynetą metų iš eilės, išjudino ne tik minimas mokyklas, bet ir tapo sektinu pavyzdžiu kai kuriems laikraščiams, kitoms bendruomenėms. Gražiausių sodybų bei balkonų puošimo konkursų pavyzdį perėmė Vilniaus miestas, pagyvenusių žmonių bei jaunimo rankdarbių, piešinių parodos išplito už Trakų Vokės ir Lazdynų ribų.

Prizininkai ir jų mokytojai — Ntr. A. Zolubo

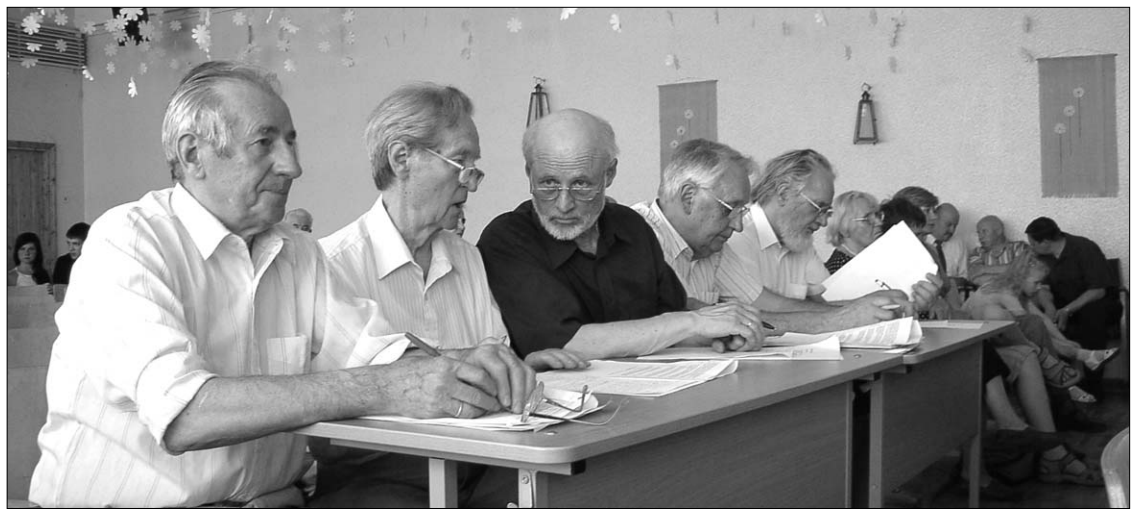

Vertinimo komisija — Ntr. A. Zolubo

Pabodo žmonėms balaganų verslą stebėti ir jame dalyvauti, klausytis nelietuviškų, nemelodingai dainuojamų ir "muzikos" be muzikinių garsų palydimų dainų bei stebėti pusnuogių "žvaigždelių" ir "žvaigždūnų" šėlsmą, todėl randasi būtinybė jaunimui parodyti, kad yra kitoks, tikras, tautiškas grožis, kuris nesensta, kuris niekad neišeis iš mados. Renginys, kurį teko š.m. gegužės 28 d. stebėti ir juo gėrėtis Lazdynų Sausio 13-osios vidurinėje mokykloje, manau, turėtų tapti sektinu pavyzdžiu ne tik vietos bendruomenėms, bet ir kultūros, švietimo institucijoms ir tiems, kas pramogų versle vartaliojasi. Apie šį renginį ir itin kruopštų pasirengimą jam verta supažindinti plačiau.

Lazdynų bendruomenės savivaldija kartu su judėjimu "Stabdyk nusikalstamumą", Lietuvos Sąjūdžio Lazdynų klubu ir Lazdynų seniūnija, vadovaujama organizacinio komiteto pirmininko Rimanto Skaisčio, kovo mėnesį Tarptautinei vaikų gynimo dienai paskelbė šešiose Vilniaus Lazdynų mikrorajono mokyklose tautinių (liaudies) dainų konkursą. Konkurso dalyviai – moksleiviai solistai. Konkurso tikslas – mokyti pajusti liaudies dainų dvasią, humanizmą, estetiką, kelti kalbos kultūros lygį, ugdyti sceninę laikyseną, skatinti moksleivius domėtis tautosaka ir, žinoma, stiprinti bendruomeniškumą, dialogą tarp mokyklų ir vietos bendruomenės. Konkursas vyko dviem lygmenimis. Pirmasis – mokyklose dainininkus vertino ir baigiamajam turui atrinko pačių mokyklų komisijos, o antrajam buvo sudaryta komisija, kuriai vadovavo dainininkas ir poetas Alfredas Guščius, nariai buvo choro dirigentas ir kompozitorius Bronislovas Jankauskas, muzikos mokytojas Aloyzas Gureckas, Broniaus Jonušo muzikos mokyklos dėstytoja Irena Paužienė, vokalo pedagogas Valerijonas Indrikonis, choro dirigentė, vargonininkė Vitalija Valiukevičiūtė, choro dirigentas, muzikantas Petras Žiupsnys. Komisija solistus vertino pagal dainos atlikimo muzikinį bei prasminį lygius, solisto sceninę kultūrą. Mokyklos į finalą atrinko po du solistus (iš jaunesnių ir vyresnių klasių), kurie atliko po dvi dainas.

Baigiamasis konkurso etapas tapo tikra švente dalyviams, komisijai ir žiūrovams.

Tarp 1 – 6 klasių pirma vieta atiteko "Versmės" vidurinės mokyklos pirmos klasės mokinei Urtei Pleikytei už padainuotą lietuvių liaudies dainą *Oi, tu, strazde, strazdeli* ir Algio Klovos ir Sigito Gedos dainą *Maža maža mergelė*. Solistė dainavo be muzikinio pritarimo (mokytoja Alfreda Cechanovičienė). Antroji vieta pripažinta "Ąžuolyno" vidurinės mokyklos ketvirtokei Brigitai Ancutaitei (mokytoja Rita Sinkevičienė), trečioji – taip pat šios mokyklos penktokei Agnei Janušaitytei (mokytoja Jolanta Antanavičiūtė).

Tarp 7 – 12 klasių pirmą vietą užėmė "Versmės" vidurinės mokyklos devintokė Kamilė Tumelytė (mokytoja Alfreda Cechanovičienė) už lietuvių liaudies dainą *Seniai buvau* ir Algimanto Raudonikio ir Eduardo Selelionio dainą *Palaimink, mama*. Antroji vieta atiteko Sausio 13-osios vid. m-los devintokei Linai Meilutei, kuri be muzikinio pritarimo atliko lietuvių liaudies dainas *Pavasario dienela* ir *Augin augina tėvas sūnelį* (mokytoja Virginija Blažienė), trečioji – "Minties" gimnazijos antros klasės gimnazistui Olegui Jeleničiui (mokytoja Otilija Globienė).

Visus prizininkus sveikino konkurso organizatoriai, komisija, buvo įteikti diplomai, dovanėlės, o visiems dalyviams bei jų mokytojams, mokyklų vadovams – padėkos raštai. Lazdynų seniūnas Algis Srelčiūnas prizininkus vaišino saldumynais. Organizacinis komitetas prizininkams ir vienam mokytojui įteikė keturių dienų kelialapius į Lietuvos pajūrį.

Prasmingas Pasaulinės vaikų gynimo dienos paminėjimas – ne vien proginis renginys, bendruomeninės veiklos pavyzdys, bet ir kitoks, pakeičiantis balaganų verslą, būdas ugdyti jaunąją kartą, skatinti ir puoselėti dorovės, patriotizmo, visaverčio bendravimo pradus.

O, Marija!

Bokštas, remiantis pajūrio dangų,
Vangų debesį smaigaliu plėšia.
Varpas skelbiantis vardą Jos brangų,
Kviečiant maldai – net jūra neošia.

Palangos, o didinga valdove,
Tu grakšti, nuostabi – šimtas metų!
Maldingumo mums simboliu stovi.
Neogotikos laikmetis – reta...

Kai kvieti pasimelst varpo dūžiais,
Čia fundatoriaus grafo šventovėj,
Vėl skliautuotoj erdvėj –
aš žmogus susigūžęs,
Nusižeminęs, menkas, prieš altorių
sustoju…

Žodžiai kunigo skliautais vilnija:
"Aukštyn širdis keliame į dangų"
Maldą siunčiame Tau, o Marija,
Bokštas – durklas… į debesis smenga.

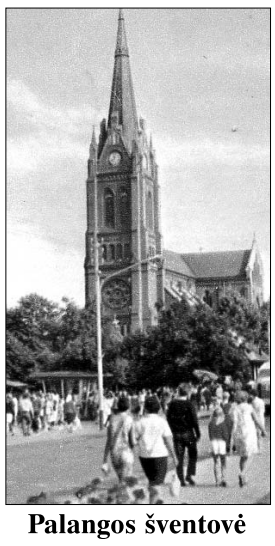

Palangos šventovė

ELENA DEKAMINAVIČIENĖ,
Palangos šventovei 100 metų

Dainuoja Marijampolės tremtinių choras "Sūduonė" — Ntr. S. Sajausko

KNYGOS

Sakalą prisiminus

ALDONA GRICIENĖ

2007.06.20 sueis 100 metų, kai gimė **Feliksas Vaitkus,** vienas perskridęs Atlantą. Jis buvo pirmasis, ryžęsis naujam žygiui, į kurį kvietė Darius ir Girėnas. LITUANICA II turėjo sustiprinti – ir sustiprino – du krantus: Lietuvos ir Amerikos, kurioje gyveno ir tebegyvena daug lietuvių.

Irena Jacevičienė apie drąsųjį lakūną Feliksą Vaitkų parašė knygą *Vienas per Atlantą.* Ji nuo jaunystės domėjosi lietuvių lakūnų skrydžiais, apie juos parašė keletą knygų. *Sakalų giesmė* (1993) skirta "Lituanicos" skrydžio per Atlantą 60 metų jubiliejui. *Ikaro sparnai* (2000) tai sakmė apie Bronių Oškinį, pirmąjį Lietuvos sklandytuvų konstruktorių. *Lietuvos sakalai* (2004) skirta Jurgiui Dobkevičiui, Antanui Gustaičiui ir kitiems šauniems mūsų lakūnams.

Knygoje *Vienas per Atlantą* autorė paseka visą F. Vaitkaus gyvenimo kelią. Dariui ir Girėnui tragiškai žuvus, buvo sudarytas Antrojo skrydžio komitetas. Jis skristi pakvietė knygos herojų. Feliksas gimė Amerikoje. Didžiausias jo sielos džiaugsmas buvo tėvelių dvasios palikimas. Mažas būdamas, drožinėjo lėktuvėlius ir galvojo apie lakūno profesiją. Baigęs filosofijos ir verslo studijas, mokėsi aviacijos mokykloje. Dalyvavo aviacijos šventėse. Dirbo 94-ojoje JAV eskadrilėje. Vėliau iš kariuomenės pasitraukė, bet skraidymų neišsižadėjo: pradėjo ruoštis skrydžiui per Atlantą. Jam padėjo uošvis Antoni Brotz. Abu skaičiavo, braižė brėžinius, tobulino lėktuvą, diegė naujoves. Skrydžiui buvo ruošiamasi labai rimtai. Daug padėjo Amerikos lietuvių transatlantinio skridimo sąjunga.

Lėktuvą paruošus, 1935 metų gegužę F. Vaitkus išskrido į pakilimo vietą. Ten tyrinėjo skrydžio maršrutą, oro sąlygas bei vėjo kryptis virš Atlanto. "Lituanicos II" skridimo tikslas: išgarsinti Lietuvą, surasti paprastą, bet tikslų navigacijos metodą.

Blogi orai Feliksą laikė oro uoste keturis mėnesius. Rugsėjo 21-osios rytą drąsusis lakūnas pakilo skrydžiui. Išlydėjo minia žmonių: artimieji, pažįstami, draugai ir prijaučią lietuviai. Buvo praėję dveji metai po Dariaus ir Girėno žygio.

Skrydžio metu visko buvo: dangus ramus virš Jamaikos ir Naujosios Škotijos. Vėliau atsirado balta migla. Toliau lakūną vedė tik prietaisai. Prasidėjo lietus, vėliau perėjęs į

šlapdribą. Lėktuvas ėmė apledėti. Teko leistis žemiau. Beveik 17 valandų Vaitkus skrido akluoju skridimu. Sunaudojo daug benzino: iki tikslo – Lietuvos nebūtų užtekę. Teko leistis Airijoje.

Ši šalis Vaitkui daug padėjo gabenant apgadintą lėktuvą "Lituanica II" į Lietuvą. Tuo tarpu Kaunas ruošėsi sutikti didvyrį. Į Aleksoto oro uostą rinkosi minios žmonių: kariuomenė, šauliai, moksleiviai, studentai, darbininkai... Sveikino, gėles glėbiais dovanojo, dėkojo už žygį. Lietuvoje Feliksas pirmiausia nusilenkė Dariaus ir Girėno atminimui. Po to įvyko daug susitikimų su kauniečiais. Vaitkus buvo apdovanotas medaliais, ordinais. Tėvo gimtinėje lakūno vardu buvo pavadinta gatvė.

Knyga *Vienas per Atlantą* parašyta eiliuotai, bet tai netrukdo plačiai, išsamiai ir tiksliai išdėstyti F. Vaitkaus gyvenimo ir veiklos faktus. Rašydama apie lakūną, I. Jacevičienė pasirinko tvirtą, vyrišką ritmą. Medžiagą ji kaupė ilgai ir kruopščiai. Į knygą įdėjo daug nuotraukų, kurios, laikui bėgant, įgauna vis didesnę vertę. Skaitytojai dėkoja autorei už galimybę pažinti narsiojo lakūno skrydį per Atlantą.

"Bravissimo" operos ir baleto žurnalas

EDVARDAS ŠULAITIS

Turbūt nedaug kas žino, kad Vilniuje yra leidžiamas leidinys, kuris vadinasi *Bravissimo*. Jis – Lietuvos operos ir baleto teatro mėnraštis. Gavome 2007 m. birželio mėnesio data pažymėtą Nr. 6, dar tik 19-tą iš eilės. Žurnalas turi 32 didelio formato puslapius, spausdinamas ant geros kokybės popieriaus, jame nemažai puikių nuotraukų.

Žurnalo viršelyje matome operos solistą Audrių Rubežių, kuriam skirtas visas puslapis. "Operos solistas Audrius Rubežius teatre jaučiasi kaip namuose", – taip pradeda savo rašinį jo autorė Dalia Sverdiolienė. Jame A. Rubežius pasakoja ir apie savo pasirodymus Čikagoje. "Žaviuosi Čikagos lietuvių opera. Jiems opera – pasididžiavimas. 50 metų puoselėjama tradicija ir ypatingas malonumas. Pirmą kartą Čikagoje pasirodžiau dar 1995 m., vėliau – *Liučijoje, Trubadūre, Traviatoje*, o

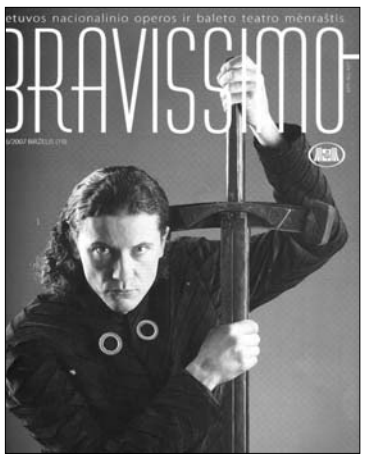

teatro jubiliejaus proga dainavau Rūtenį *Pilėnuose*, – taip apie darbą Čikagoje kalba A. Rubežius.

Žurnalo puslapiuose yra rašoma apie neseniai mirusį žymųjį dirigentą Mstislavą Rostropovičių, kurį su Lietuva sieja artimi ryšiai, diskutuojama apie teatro lietuvišką repertuarą, supažindinama su karališkąja Stokholmo opera.

Tai – tik dalis temų, kurios šiame žurnalo numeryje yra nagrinėjamos. Čia dar reikia paminėti skyrių "Meno mecenatai", tarp kurių matome ir užsienyje gyvenančius ar gyvenusius mūsų tautiečius. Tarp kitų čia minima JAV gyvenusi ir tik prieš porą metų į gimtąjį kraštą sugrįžusi Lietuvos operos žvaigždės Vladislavos Grigaitienės, mirusios 1961 m. Niujorke, dukterėčia Aldona Echaniz.

Ši moteris yra LNOTB paramos fondo "Orfėjaus lyra" steigėja ir aktyvi jo narė. Finansiškai ji yra parėmusi kelis jaunus Lietuvos menininkus – dirigentą Modestą Pitrėną, dainininkus Sandrą Jonušaitę, Edmundą Seilių ir kitus. Taip pat čia aprašytas ir Lietuvos baleto bičiulių draugijos Australijoje pirmininkas Jurgis Žalkauskas, kuris nuo 1997 metų skiria premijas baleto šokėjams. Žurnalo *Bravissimo* redaktorė – Beata Baublinskienė. Jo tiražas – 1500 egzempliorių, kaina – 5 Lt. Redakcijos adresas: A. Vienuolio g. 1, LT-01104 Vilnius, Lietuva.

KULTŪRINĖJE VEIKLOJE

Laimonas Noreika, teatro ir kino aktorius, mirė gegužės 31 d. eidamas 81-uosius gyvenimo metus. Gimė Joniškėlyje, 1948 m. baigė dramos studiją Lietuvoje, 1952 m. Lunačarskio teatro meno studiją Maskvoje. 1952-1959 m. dirbo Kauno muzikiniame dramos teatre, 1959-1963 m. – Kauno dramos teatre, 1963 m. – Vilniaus akademiniame dramos teatre. Nuo 1984 m. dėstė Valstybinėje konservatorijoje. Žinomiausi jo vaidmenys teatre: Rebcovas (Maksim Gorkio *Priešai*), Ragūnas (Juozo Grušo *Herkus Mantas*), Prozovas, Gajevas (Anton Čechovo *Trys seserys*), Dausprungas, Masalskis, Mažvydas, Piladas (Justino Marcinkevičiaus *Mindaugas, Katedra, Mažvydas, Prometėjas, Ikaras*), Viktoras (Arthur Millerio *Kaina*), Lyras (William Shakespeare *Karalius Lyras*). Žymiausi L. Noreikos vaidmenys kino filmuose: Vytauto Žalakevičiaus *Niekas nenorėjo mirti*, Raimondo Vabalo *Laiptai į dangų*, Almanto Grikevičiaus *Faktas*. Jis taip pat plačiai žinomas kaip skaitovas. Jo parengtos Vinco Mykolaičio-Putino, Justino Marcinkevičiaus, Paulio Širvio, Adomo Mickevičiaus, Vytauto Mačernio, Simono Daukanto, Martyno Martinaičio poezijos programos žavėjo įvairių Lietuvos miestų ir miestelių klausytojus. Išleisdino savo apybraižų knygą *Aktoriaus dienoraščiai.*

Aiškinamasis keliakalbis teisės terminų žodynas numatomas parengti per ateinančius ketverius metus pagal Valstybinės kalbos norminimo, vartojimo, ugdymo ir sklaidos 2006-2015 m. programą. Žodyno rengimas patikėtas Vilniaus universiteto Teisės fakulteto mokslininkams. Savo žiniomis ir patirtimi prisidės ir Vilniaus universiteto Filologijos fakultetas. Teisės terminų žodynas, apimsiantis įvairių teisės šakų terminus ir įtvirtinsiantis teisinių terminų vartojimo principus, bus naudingas tiek teisės specialistams, tiek žmonėms susiduriantiems su teisės terminija.

Kauno technologijos universiteto (KTU), didžiausios Lietuvoje aukštosios mokyklos rektoriumi penkerių metų kadencijai išrinktas šio universiteto studijų prorektorius, 47 metų profesorius Raimundas Šiaučiūnas. Į šias pareigas pretendavo profesoriai Aleksandras Targamadzė ir Vytautas Ostaševičius. Rinkimuose už R. Šiaučiūną balsavo 28 iš 51 KTU senato narių. Rektoriaus kėdė atsilaisvino šių metų sausį, kai atsistatydino 65-rius metus perkopęs Ramutis Bansevičius.

Tapytojo Juliaus Jokūbonio naujausių pastelių paroda Šv. Jono gatvės galerijoje Vilniuje buvo atidaryta gegužės 23 ir tęsėsi iki birželio 17 dienos. Parodoje buvo pristatyta apie 40 pastelės technika atliktų Vilniaus miesto peizažų. Tapytojas gimė ir užaugo garsių dailininkų, skulptoriaus Gedimino Jokūbonio (1927-2006) ir tekstilininkės Bronės Jokūbonienės šeimoje. 1982 m. baigė M.K. Čiurlionio menų gimnaziją, studijavo tapybą Vilniaus dailės akademijoje. Tapybą dėstė ir diplominiam darbui vadovavo profesorius Augustinas Savickas. Nuo 1996 m. Lietuvos dailininkų sąjungos narys; surengė aštuonias asmenines parodas Vilniuje ir kituose Lietuvos miestuose, dalyvavo parodose JAV, Vokietijoje, Lenkijoje ir Australijoje.

Skulptūrų parke "Vilnoja" Sudervėje su gegužės mėnesiu baigėsi šių metų tradicinis lauko akmens skulptūrų simpoziumas. Visą mėnesį dešimt autorių iš Lietuvos ir užsienio galėjo laisvai kurti bei įkūnyti savo idėjas kietame lietuviškame granite. Simpoziumo organizatorius ir parko įsteigėjas Vidmantas Martikonis džiaugėsi, kad autoriai ir šiemet nestokojo įdomių minčių. Simpoziume dalyvavo lietuviai Gediminas Piekuras, Algirdas Kuzma, Vaidas Ramoška; Kyuichi Sato iš Japonios, Beata Rostas iš Vengrijos, Jacques Christian iš Prancūzijos, Liviu Russu iš Rumunijos, portugalai Maria Leal da Costa ir Paulo Marujo bei skulptorius iš D. Britanijos Paul McNamara. Skulptūrų parkas Sudervėje įsteigtas 2001 m. Pradžioje simpoziume dalyvavo tik lietuviai, bet jau kitais metais prisidėjo svečiai iš Izraelio, Turkijos, Vokietijos, Argentinos, Kanados. Visų šių autorių darbai, per 40 skulptūrų, puošia "Vilnojos" parką.

Dešimt valstybės ir savivaldybių profesionalių teatrų 2008-2010 metų laikotarpiu galės modernizuoti scenos apšvietimo ir garso įrangą. Į šią Kultūros ministerijos programą įtraukti Panevėžio Juozo Miltinio dramos teatras, Šiaulių dramos teatras, Vilniaus teatras "Lėlė", Lietuvos rusų dramos teatras, Kauno valstybinis lėlių teatras, Klaipėdos valstybinis muzikinis teatras, Alytaus miesto teatras, Panevėžio lėlių vežimo teatras, Kelmės mažasis teatras, Panevėžio teatras "Menas". Pasak kultūros ministerio Jono Jučo, daugelyje Lietuvos teatrų scenos įranga, naudojama nuo sovietmečio laikų, neatitinka net pačių pagrindinių reikalavimų. Pasak ministerio, visais atžvilgiais ekonomiškiau pirkti naują, Europos teatruose taikomą apšvietimo ir garso įrangą, kuri leistų režisieriams pakelti spektaklių meninę kokybę. Šiam tikslui paskirta 2.54 mln. litų, iš jų 1.918 mln. apšvietimo įrangai, 0.622 mln. – garso įrangai. **GK**

Prisikėlimo Kredito Kooperatyvas
3 Resurrection Rd. Toronto, Ontario M9A 5G1
Tel.: 416-532-3400 Fax: 416-532-4816
Anapilyje: Tel.: 905-566-0006 Fax: 905-566-1554

KASOS VALANDOS: pirmad., antrad. ir trečiad. nuo 9 v.r. iki 3.30 v.p.p.; ketvirtad. ir penktad. nuo 9 v.r. iki 8 v.v.; šeštad. nuo 9 v.r. iki 1 v.p.p.; sekmad. nuo 8.30 v.r. iki 12.45 v.p.p.
ANAPILYJE: antrad. nuo 9 v.r. iki 3.30 v.p.p.; ketvirtad. nuo 1 v.p.p. iki 8 v.v. ir penktad. nuo 11 v.r. iki 6 v.v.; sekmad. nuo 9 v.r. iki 12.30 v.p.p.

AKTYVAI per 75 milijonus dolerių

MOKA UŽ:
90-179 d. term. ind. 2.50%
180-364 d. term. ind. 2.75%
1 metų term. indėlius 3.35%
2 metų term. indėlius 3.50%
3 metų term. indėlius 3.55%
4 metų term. indėlius 3.60%
5 metų term. indėlius 3.70%
1 metų "cashable" GIC 3.50%
1 metų GIC-met. palūk. 4.10%
2 metų GIC-met. palūk. 4.10%
3 metų GIC-met. palūk. 4.20%
4 metų GIC-met. palūk. 4.30%
5 metų GIC-met. palūk. 4.35%
RRSP, RRIF "Variable" 2.50%
RRSP ir RRIF-1 m.term.ind. ..4.50%
RRSP ir RRIF-2 m.term.ind. ..4.60%
RRSP ir RRIF-3 m.term.ind. ..4.65%
RRSP ir RRIF-4 m.term.ind. ..4.75%
RRSP ir RRIF-5 m.term.ind. ..4.85%
Taupomąją sąskaitą iki 1.00%
Kasd. pal. čekių sąsk. iki 1.00%
Amerikos dol. kasd. pal. taupymo sąsk. 2.00%
Amerikos dol. GIC 1 metų term. ind. 4.50%

IMA UŽ:
Asmenines paskolas nuo 7.25%
Sutarties paskolas nuo 7.25%
Nekiln. turto paskolas:
Su nekeičiamu nuošimčiu
1 metų 5.80%
2 metų 5.95%
3 metų 6.15%
4 metų 6.25%
5 metų 6.40%
Su keičiamu nuošimčiu
1, 2, 3 metų 6.25%

Duodame CMHC apdraustas nekilnojamo turto paskolas

Duodame komercines nekilnojamo turto paskolas

KELIAUJANT Į EUROPĄ NEUŽMIRŠKITE ĮSIGYTI
AMEX EURO ČEKIŲ
NAUDOKITĖS *"INTERAC-PLUS"* KORTELE

Mūsų tikslas - ne pelnas, bet sąžiningas patarnavimas
APLANKYKITE MŪSŲ TINKLALAPĮ: www.rpcul.com

PRISIKĖLIMO KREDITO KOOPERATYVAS
praneša, kad
SKYRIUS ANAPILYJE
vasaros metu
(birželio 28 - rugpjūčio 30 d.d.)
KETVIRTADIENIAIS VEIKS
nuo 11 v.r. iki 6 v.v.

ORTODONTĖ
Dr. Skaistė Našlėnaitė
D.D.S., M.Sc., Ortho. Dip., FRCD (C)
Royal York Orthodontics
3029 Bloor Street West
(*prie naujos 'PARAMOS'*)
Toronto ON, M8W 1C5
Tel. (416) 207-0885
Kviečiame mažus ir didelius!

HomeLife
Victory Realty Inc., Brokerage*
10720 Yonge Street, Suite 226
Richmond Hill, ON L4C 3C9
Laima Sližauskas
pirkimo ir pardavimo atstovė
Ruošiatės pirkti namą? Kreipkitės, nenusivilsite.
Turite sunkumų gauti paskolą? Kreipkitės, padėsime.
TEL: 905-737-0033 416-803-9133 (neš.)
FAX: 905-737-3132 el.paštas: laimaslz@yahoo.ca
*Independently Owned and Operated, REALTOR®

Po beatifikacijos

Atkelta iš 2-ro psl.

Tačiau, kai prabylame apie Jurgį Matulaitį – palaimintąjį, būsimą šventąjį, turime suprasti, jog kalbame apie esmines žmogaus ir jo gyvenimo tiesas: ar tikim, kad esam Dievo sukurti ir Jo mylimi, ar leidžiam Dievui būti mūsų gyvenimo Viešpačiu, ar suvokiam savo gyvenimą kaip kelionę į dangiškojo Tėvo namus. Akivaizdu, jog nedaugelis šiandien rimtai apie visa tai susimąsto... Ir vis dėlto, paradoksas: viena vertus, mūsų visuomenėj, vis labiau pasineriančioj į daiktų ir turėjimo kultą, regis, nėra ir negali būti vietos šventiesiems ir jų liudijamoms vertybėms; kita vertus, sumaišties, skubėjimo, konkurencijos akivaizdoje, mes visi taip ištroškę būtent to, kas pastovu ir tikra, kas gali laiduoti tikrąją gyvenimo pilnatvę. Kaip tik todėl mums labai reikia šventųjų pagalbos, jų rodomo kelio... Neabejoju. Jei tik pradėsime tai atpažinti ir pripažinti – Viešpats nedels su malone, turėsime *šventąjį* Jurgį Matulaitį.

Su šiemet pasirodžiusia Stasio Ylos knyga *Palaimintasis Jurgis* (trečiąja laida) ir jos sutiktuvėse aplankėme jau ne vieną Lietuvos kampelį, kalbame ne tik šventovėse ar parapijų namuose, bet ir viešosiose bibliotekose, kultūros centruose. Patirtis pristatant knygą tik patvirtina ankstesnę mintį. Auditorijos paprastai susirenka ne itin gausios. Akivaizdu, kad šiandienos vartotojiškai visuomenei tema lyg ir ne itin patraukli, tolima daugumos interesams. Kita vertus, taip pat akivaizdu, kad, dažnas net sau to nepripažindami, vis dėlto ieškom kažko, kas tikra ir pastovu, kas padėtų atsakyti į patį svarbiausią – gyvenimo prasmės klausimą. Juk sąmoningai ar nesąmoningai jis rūpi absoliučiai kiekvienam. Tada ir būna džiugiausia, kai matai, kad Palaimintojo asmuo per vaizdą, žodį, buvimą drauge su kitais prakalbino žmogaus gyvenimą, kai akys nušvinta, kai klausia, kai perka knygą ne iš mandagumo, bet kad toliau ieškotų... Tegu ir ne daugelis, ne minios. Ne tas svarbiausia.

Palaimintasis Jurgis – mūsų vienuolijos Steigėjas. Todėl, kalbėdamos apie Jį, esame laimingos, kaip vaikai, pasakojantys apie mylimą ir mylintį tėvą. Kai kas suklūsta, kai pasidaliname šiuo džiaugsmu, ir klausia kur, kada ir kaip viena ar kita sesuo "atrado" Tėvą Jurgį, susidomėjo Jo asmeniu ir gyvenimu. Tuomet labai norisi atkreipti dėmesį į vieną labai svarbų skirtumą: išgyventi bendrystę su šventuoju nėra tas pats, kas pasinerti į jo gyvenimo analizę. Aišku, abu dalykai susiję: kad patirtum bendrystę su asmeniu turi jį pažinti. Tačiau galima tobulai išstudijuoti žmogaus gyvenimą ir žinoti daugybę jo faktų, niekuomet nepakėlus akių ir širdies nuo nuotraukų ir knygų į patį asmenį. Tikėjimas šventųjų bendravimu veda daug toliau. Tas, kuris meldžia šventojo užtarimo, patikėdamas jam savo rūpesčius ir problemas, kuris ieško šventojo, kaip vadovo savo žemiškai kelionei, žino, kad susitiko ne tik su liudijimais ir atsiminimais, bet su pačiu asmeniu – esančiu, jaučiančiu, veikiančiu. Todėl kiekviena sesuo tikrai galėtų papasakoti savo asmenišką draugystės su Tėvu Jurgiu istoriją. Ir tą asmenišką, o taip pat ir visos bendruomenės ryšį su Palaimintuoju brandina pačios įvairiausios patirtys. Pavyzdžiui, pastaruoju metu ypač daug kalbėdamos kitiems kaip niekad ryškiai "pamatėme" tris Palaimintojo gyvenimo šūkius. Pirmasis, Vilniaus vyskupo, – "Nugalėk blogį gerumu". Toji frazė iš tiesų sukrečia, kai žvelgi į kojos ir rankos įtvarus, kuriuos daug metų ant kaulų tuberkuliozės pažeistų galūnių nešiojo Jurgis Matulaitis, kai Vinco Šlekio ir kitų vaikystės draugų atsiminimuose iškyla "nereikalingo" vaiko, našlaičio, augančio brolio šeimoje, akys. Radikalus pozityvumas. Radikali meilė. Antrasis, parinktas atkurtai marijonų vienuolijai, – "Dievui ir Bažnyčiai". Čia irgi svarbus kontekstas. Jurgis Matulaitis turėjo ką pasiimti sau: nepaisydamas kūno negalios, studijavo ir daug pasiekė, tapo mylimu profesorium, garbingos, didelės vyskupijos vyskupu, diplomatu – Šv. Tėvo atstovu. Vis dėlto nesinaudojo nei viena proga savo paties gerovei ir patogumui kurti. Priešingai, žiūrėjo kaip visa, kas jam Dievo duota, naudoti dėl kitų. Ir trečias šūkis, labai intymus ir asmeniškas, užsirašytas dienoraštyje: "Dievas (...) tegu būna viduriu viso mano gyvenimo: ašimi, apie kurią suktųsi visos mano mintys, norai ir darbai"... Raktas į Palaimintojo Jurgio paslaptį. Kaip tik dėl šito savo šūkio, kuris tarsi "atrakina" anuos du. Tėvas Jurgis labai reikalingas mums visiems šiandien ir bus reikalingas visada. Per daug aplink save matom gyvenimų, kurie, truputėlį pasisukę apie tą ar kitą populiarų "centrą", išbyra, sutrupa... Tada vėl kitas bandymas, kitas tikslas, kitas centras – ir vėl istorija kartojasi. O neretai to centro ir visai nebelieka. Nebelieka jokios prasmės. Ir tada labai skauda. Tada pykstam, ardom, kariaujam su savim ir su kitais, svaiginamės, lošiam... Žmogaus gyvenimas privalo turėti ašį – pastovią ir tikrą. Tėvas Jurgis liudija, kad tokia ašis yra, kad ją pasirinkus, net ir blogiausiai besiklostančios aplinkybės negali sutrukdyti patirti tikrą gyvenimo pilnatvę...

Bene labiausiai tų, su kuriais tenka kalbėti apie Palaimintąjį Jurgį, smalsumą žadina klausimas ko dar trūksta, ko reikia, kad turėtume Jį šventuoju.

Raidiškai žiūrint, visa, ko trūksta – dar vieno stebuklo, įvykusio Jo užtarimu jau po beatifikacijos, kuris būtų patvirtintas dokumentais. Visa kita atlikta beatifikacijos proceso metu, kuomet Palaimintojo Jurgio gyvenimo šventumą paliudijo daugybė liudininkų, o ištyrus visus žinomus Jo raštus pripažinta, kad visi jie visiškai sutinka su Bažnyčios mokymu. Šį darbą vainikavo 1982 m. gegužės 11 d. Popiežiaus Jono Pauliaus II pasirašytas dekretas, kuriuo patvirtinama, kad Arkivyskupas Jurgis Matulaitis pasižymėjo herojiškomis dorybėmis. 1986 m. pavasarį, Šventųjų skelbimo kongregacijos komisija, gavusi medikų išvadas, pripažino vieną per arkivyskupo Jurgio užtarimą įvykusį išgijimą mediciniškai neišaiškinamu. (Beje, per 34 beatifikacijos proceso metus vien "Beatifikacijos proceso žiniose" paskelbta beveik 1000 liudijimų apie arkivyskupo Jurgio užtarimu patirtas malones). Nei raštus tyrusių specialistų išvados, nei dekretas, patvirtinantis, jog Palaimintasis pasižymėjo herojiškomis dorybėmis, nenustoja galios.

Tad dabar viskas priklauso nuo mūsų tikėjimo ir pasitikėjimo, mūsų drąsos priimti Palaimintojo vedimą, melsti Jo užtarimo. O svarbiausia – drąsos liudyti vieni kitiems apie Jo užtarimu patiriamas Dievo malones. Artimiausia proga mums, lietuviams, susitelkti maldoje, prašant Palaimintojo Jurgio užtarimo ir meldžiant, kad Jis greitai būtų paskelbtas šventuoju – atlaidų oktava Marijampolės Šv. Arkangelo Mykolo bazilikoje, kur ilsisi Palaimintojo palaikai, liepos 8-15 dienomis. Taip norisi tikėti, kad šiais, jubiliejiniais metais, lietuviai neliks abejingi savam Palaimintajam, kad ateis, atvažiuos. Ne tik tie, kurie visada ateina. Bet ir tie, kurie iki šiol nedrįso, nemanė, kad verta. Tėvas Jurgis tikrai laukia visų, kiekvienam saviškiui, lietuviui, nori būti malonių laidu. Kad tik mes tų malonių trokštume, kad sutiktume bent pabandyti ištiesti ranką Dievui. Tėvas Jurgis tikrai pagelbėtų, padrąsintų...

Bloor West Village
DENTAL CARE
Dr. J. Birgiolas
Dr. S. Dubickas
Dr. N. Mikelėnaitė-Archer
2373 Bloor St. West
Tel. (416) 763-5677

SVEIKATA • MOKSLAS • ŠEIMA

Alzheimerio liga – atminties priešas

Iš pokalbio su tos srities specialistu

Gausėjant pragyventų metų skaičiui, mes, jaunesni ar vyresni, neretai pasiskundžiame blogėjančia atmintimi, ieškodami ne vietoje padėtų raktų ar akinių, pasijuokdami iš savo ar bendraamžių užmaršumo. Tačiau kai pastebime, kad atminties duobės vis dažniau ir dažniau mus priverčia pasijusti keblioje padėtyje, susirūpiname, pasąmonėje šmėkšteli tas bauginantis vardas – Alzheimeris. Dr. A. Alzheimer, vokiečių psichiatras, daugiau kaip prieš šimtmetį pirmasis nustatė šią atminties praradimo ligą. Ji ir buvo pavadinta atradėjo vardu. Tuomet dr. Alzheimer neįtarė, kad, gerėjant gyvenimo sąlygoms ir ilgėjant gyvenimo trukmei, senstant visuomenei, šis susirgimas taps didele medikų, sveikatos apsaugos problema. Palyginti nedidelis skaičius sulaukusių 85 metų suserga šia liga, atimančia tai, kas sudaro mūsų savastį ir išskirtinumą – gebėjimą atsiminti ir atpažinti, sąmoningai bendrauti. Senstant žmogui, silpnėja daugelis jo kūno funkcijų: regėjimas, klausa ir kt. Tačiau nė viena iš jų nekelia tokios asmenybės pasikeitimo grėsmės kaip pastaroji liga. Kaip atskirti normalų atminties silpnėjimą nuo sunkesnės ligos požymių, kaip pasiruošti šiam sunkiam momentui, kalbuosi su geriatrijos specialistu, klinikos ***psichologu PAULIUMI SUNGAILA.***

Paulius Sungaila, PhD, gimė ir mokėsi Toronte, čia baigė lietuviškąją mokyklą. Toronto universitete pasirinko psichologiją, vėliau mokslus tęsė Vankuverio S. Fraser universitete, ten ir apgynė doktoratą. Gainsville universitete (Florida), turinčiame vieną iš geriausių neuropsichologijos skyrių, atliko internatūrą. Jo kvalifikacijų sąraše – darbo patirtis smegenų sužeidimo, geriatrijos klinikose, atliekant neuropsichologinius vertinimus, taikant atstatomąją psichoterapiją kitų psichoneurologinių ligų atvejais. Šiuo metu Paulius Sungaila gyvena ir dirba Vankuveryje, privačioje klinikoje. Jis taip pat konsultuoja St. Paul ir Mt. St. Joseph ligoninėse, Br. Kolumbijos šiaurės rajonų ligonius, yra Vankuverio S. Fraser universiteto psichologijos skyriaus klinikos mokymo vadovas (clinical supervisor). P. Sungaila yra paskelbęs mokslo darbų apie priešakinių smegenų dalies veiklos sutrikimą bei psichoterapijos taikymą, gydant senatvinėmis ligomis sergančiuosius, dalyvauja tyrimo darbuose, kuriant vaistus Alzheimerio ir kitoms neuropsichologinėms ligoms gydyti.

– Kaip nusakytumėt skirtumą tarp natūralaus senatvinio atminties mažėjimo proceso ir jau klinikinės ligos požymių?

– Atmintis paprastai pradeda mažėti po 65-70 metų, ir ji palaipsniui silpnėja. Normalus atminties senėjimas (*mild memory impairment*) nekelia ypatingų sunkumų gyvenime, nes jį turintys žmonės paprastai nepraranda orientacijos, dėmesio koncentracijos ir kalbos. Mes išmokstame susidoroti ir sėkmingai savarankiškai gyventi su šiuo reiškiniu. Objektyvus senatvinės atminties silpnėjimo greitis ir apimtis yra nustatytas įvairiais testais. Bet kokie nukrypimai nuo šios vadinamos normos jau turi kelti susirūpinimą. Tai gali būti sudėtingo ir platesnio reiškinio *dementia* pradžia. *Dementia* – atminties ir kitų protinių galių praradimas – yra sudėtinis reiškinys, apimantis keletą susirgimų. Tai galvos traumos, širdies ir kraujagyslių susirgimai, insultas (*stroke*), depresija ir dažniausiai – Alzheimerio liga. Nustatyta, kad 50 proc. žmonių, turinčių *dementia*, tikriausiai tikėtina Alzheimerio diagnozė. Alzheimerio liga – tai nuolat progresuojantis neurologinis susirgimas. Ja susirgus, pastebimi pasikeitimai priekinėje smegenų dalyje (*hippocampus*), kuri atsakinga už mūsų atmintį. Mokslininkai yra pastebėję, kad nervinės ląstelės, atsakingos už atmintį ir kitą protinę veiklą, miršta, nutraukdamos informacijos grandinę smegenyse. Todėl sergantysis praranda atmintį ir nebegali atlikti gerai žinomų kasdieninių veiksmų. Pirmajame etape ši liga naikina žmogaus atmintį, jo gebėjimą priimti ir apdoroti naują informaciją ir bendrauti. Vėliau stebimas asmenybės pasikeitimas, apatija, sutrinka orientacija ir kalba, motoriniai veiksmai. Paprastai susergama po 65-70 metų, nors yra atvejų (Dauno liga), kai ligos požymiai pasireiškia anksčiau. Ši pasalūniška liga nepasireiškia iš karto, ji vystosi gana lėtai, pereina tris susirgimo pakopas, jos atvejai gausėja, didėjant metų skaičiui. Kiekviena iš jų turi savo būdingus požymius. Deja, dažniausiai liga įvardijama tik tada, kai jos ženklai labai ryškūs. Ligoniai po ligos nustatymo priklausomai nuo eigos gyvena 4-8 metus, kiti – ilgiau. Kas ją sukelia – dar neaišku. Nulemia genetika, šeimos paveldėjimas, gal būt, aplinkos, oro tarša, mityba ir daugelis kitų veiksnių.

– Alzheimerio liga – sudėtingas reiškinys, kurį nustato ir gydo įvairių sričių specialistai – šeimos gydytojai, gydytojai neurologai, psichiatrai, ir klinikos psichologai. Kokia užduotis tenka jums, kaip klinikiniam psichologui?

– Nustatant ligą, atliekama daug klinikinių tyrimų, nes atminties praradimas, kaip minėjau, yra būdingas ne tik Alzheimerio ligai, bet ir kitų susirgimų atvejais. Geriatrijos (senatvės ligų specialistų) psichologų užduotis – nustatyti ligonio atminties praradimo greitį ir apimtį, orientacijos ir koncentracijos lygį ir apskritai jo proto būseną (mental state). Čia padeda atliekami visuotinai priimti ir taikomi pagal ligonio amžių, išsilavinimą bandymai MMSE (*mini mental state examination)* ir kiti. Tai žodinės ir vaizdinės užduotys, paprastos ir nesudėtingos, bet jos atskleidžia tiriamojo ligonio atminties būklę, jo gebėjimus logiškai protauti, suprasti tarpusavio ryšius, priežastis ir pasekmes. Šie, atrodytų, labai paprasti tyrimai (nupiešti laikrodį ar ornamentą, atlikti aritmetikos veiksmus) atskleidžia, kiek liga yra jau pažengusi, ar jos požymiai keičia žmogaus mąstyseną ir priimamus sprendimus, kaip jie paveikia kasdienius veiksmus gyvenime. Kuo anksčiau nustatoma Alzheimerio liga, tuo daugiau ligonis turi laiko pasiruošti neišvengiamiems būsimiems sunkumams, sutvarkyti savo nuosavybę ir finansinius reikalus, priimti sprendimus dėl slaugos ir rūpybos. Man, kaip psichologui, neretai tenka dalyvauti pateikiant išvadas dėl žmogaus gebėjimo daryti svarbius sprendimus – vairuoti automobilį, pasirašyti svarbias sutartis ir atlikti kitus legalius veiksmus, kurie gali turėti lemtingų pasekmių. Štai kodėl labai svarbu pajutus, kad atminties silpnėjimas kelia problemų, būtina ieškoti specialistų, geriausia, geriatrų pagalbos. Paprastai jie turi daugiau patirties, nustatant ir gydant senatvines ligas. Kuo anksčiau nustatoma ši liga, tuo veiksmingesnis gydymas.

– Kokios pagalbos gali tikėtis iš gydytojų sergantysis Alzheimerio liga?

– Deja, liga dar neišgydoma, gali būti tik sulėtinami, sušvelninami jos reiškiniai. Šiuo metu gana veiksmingai yra taikomi 4-5 pavadinimų vaistai, kurie gal 10% sumažina ligos požymius. Bet paprastai sergantysis Alzheimerio liga turi ir kitų sveikatos problemų, kurias būtina gydyti. Tinkama medicininė priežiūra ir jautri artimųjų globa gali bent iš dalies sumažinti ligos naštą. Pačioje susirgimo pradžioje reikia nepasiduoti depresijai, išsaugoti socialinį ir fizinį aktyvumą tiek, kiek leidžia fizinės ir protinės galios. Kas turi mėgstamą užsiėmimą – jo neapleisti, žaidimai, skatinantys proto veiklą, fizinis aktyvumas ir bendravimas saugo nuo vienišumo.

Nukelta į 14-tą psl.

LIETUVIŲ KREDITO KOOPERATYVAS

PARAMA

AKTYVAI per 150 milijonų dolerių

MOKA UŽ:
1.25% Taupomoji sąskaita
iki 1.50% kasd. palūk. čekių sąsk.
2.30% už 30-89 d. term. indėlius
2.50% už 90-179 d. term. indėlius
2.60% už 180-269 d. term. ind.
2.80% už 270-364 d. term. ind.
3.35% už 1 m. term. indėlius
3.50% už 2 m. term. indėlius
3.55% už 3 m. term. indėlius
3.70% už 4 m. term. indėlius
3.70% už 5 m. term. indėlius
3.50% 1 m. "Cashable" GIC (min. $75,000)
4.10% už 1 m. GIC invest. pažym.
4.10% už 2 m. GIC invest. pažym.
4.20% už 3 m. GIC invest. pažym.
4.35% už 4 m. GIC invest. pažym.
4.35% už 5 m. GIC invest. pažym.
3.50% RRSP & RRIF (variable)
4.50% RRSP & RRIF 1 m.term.ind.
4.60% RRSP & RRIF 2 m.term.ind.
4.65% RRSP & RRIF 3 m.term.ind.
4.75% RRSP & RRIF 4 m.term.ind.
4.85% RRSP & RRIF 5 m.term.ind.
4.30% už JAV dolerių 1 metų GIC
2.00% už JAV dol. kasd.pal.sąsk.

IMAME:
už asmenines paskolas
nuo 7.25%
už nekilnojamo turto paskolas (mortgages) su
- nekeičiamu nuošimčiu (fixed rate)
1 metų 5.75%
2 metų 5.95%
3 metų 6.05%
4 metų 6.35%
5 metų 6.35%
- su keičiamu nuošimčiu 6.25%

DUODAME
• asmenines paskolas
• mortgičius iki 95% įkainoto turto
• riboto kredito paskolas (Line of Credit)
• komercinius mortgičius

Nuošimčiai gali pasikeisti savaitės eigoje

NEMOKAMI PATARNAVIMAI
SĄSKAITŲ IŠLAIKYMAS • KREDITO IR DEBITO KORTELĖS
ČEKIAI • PINIGINĖS PERLAIDOS (MONEY ORDERS)
KELIONĖS ČEKIAI (TRAVELER'S CHEQUES)
KANADOS, JAV DOL. IR EURAIS

PASLAUGOS TEIKIAMOS INTERNETU!
GALITE PATIKRINTI SAVO BALANSĄ AR APMOKĖTI SĄSKAITAS
Elektroninis paštas: info@parama.ca

KITOS PASLAUGOS
KELIONIŲ APDRAUDA NARIAMS IR SVEČIAMS IŠ KITŲ KRAŠTŲ
PERSIUNTIMAS PINIGŲ (WIRE TRANSFERS) Į LIETUVĄ IR KITUR

KASOS VALANDOS
Pirmad., antrad. ir trečiad. nuo 9 v.r. - 3.30 v.p.p.; ketvirtad. ir penktad. nuo 9 v.r. - 8 v.v.
LN skyriuje - penktad. nuo 9 v.r. - 3.30 v.p.p.;
Royal York skyriuje - šeštad. nuo 9 v.r. - 1 v.p.p.

SKYRIAI:
2975 Bloor St.W., Etobicoke ON M8X 1C1 Telefonas: 416 207-9239
1573 Bloor St.W., Toronto ON M6P 1A6 Telefonas: 416 532-1149

THE EXCHANGE MasterCard Interac PLUS

APLANKYKITE MŪSŲ TINKLALAPĮ: www.parama.ca

ONTARIO LAND SURVEYOR
TOMAS A. SENKUS, B.Sc., O.L.S., O.L.I.P.
40 Burrows Avenue,Toronto, Ontario M9B 4W7
E-mail: tomsenkus@rogers.com
TEL: (416) 237-1893 FAX: (416) 237-0426

KOKIA MANO NAMO/ "CONDO" VERTĖ?
Mielai ir sąžiningai padarysiu nemoką įvertinimą be jokių Jūsų įsipareigojimų.
SKAMBINKITE TIESIOG
TEODORUI STANULIUI, B.A.
416-879-4937

RE/MAX WEST REALTY Inc. Tel. 416 769-1616;
namų 416-231-4937

Skautų sąskrydis

GEDIMINAS KURPIS

Tęsinys iš 28 nr.

Sekmadienį žygiavome į didžiąją areną, kur buvo Romos katalikų Mišios. Jas aukojo Paryžiaus arkivyskupas kardinolas Suhard. Mus, lietuvius, tvarkdariai nuvedė į pirmą eilę, netoli didžiulio altoriaus – tik du indėnais apsirengę amerikiečiai skautai buvo arčiau altoriaus. Gal tai buvo rengėjų atgailos mostas, nes dieną prieš didžiajame pasirodymo lauže mūsų baltai apsirengę šokėjai, šokę *Oželį* tuo pačiu metu su latviais ir estais ir dar keliomis grupėmis, buvo pristatyti kaip "Ile de France" atstovai. Melodijų mūsų ausys negalėjo išskirti, žodžiu, buvo "muzikinė zacirka", kuri mums labai nepatiko.

Sąskrydžio uždarymo apeigos mums buvo įspūdingos tuo, kad per rankas aplink visą areną buvo stumiamas didžiulis balionas – gaublys. Visi angliškai dainavo atsisveikinimo dainą, prancūziškai sąskrydžio dainą ir žygiuodami įvairias dainas savo kalbomis. O žygiavome visi specialiai parengtu kursu "rišdami" dvigubą tikrąjį mazgą. Ten, kur mazgas susikryžiuoja, buvo pastatyti tilteliai – vieni žygiavo per tiltelius, kiti po jais. Turėjo labai įspūdingai atrodyti iš viršaus, bet mes žygiavone, rišome taikos mazgą.

Lankome Paryžių ir Versalį

Pasibaigus sąskrydžio laikui, kitos dvi dienos buvo paskirtos ekskursijoms. Nakvodavome savo palapinėse, bet dienas praleisdavome lankydami įdomias vietas. Pirmą ekskursijų dieną buvome nuvežti į Paryžių. Apėjome miesto centrą – matėme gražiuosius operos rūmus, pagrindine gatve *Champs-Elisees* nužygiavome padėti vainiko ant Nežinomojo kareivio kapo po Triumfo arka. Atrodo, kad tą vainiką parūpino mus dažnai stovykloje lankęs diplomatas S. Bačkis.

Ryškiausiai atmintyje išliko Eifelio bokštas. Neturėjome užtenkamai pinigų užsikelti į jį keltuvu, bet už kelis centimus galėjome laiptais užlipti į žemesniąją platformą ir iš ten apsidairyti po Paryžių. Vaizdas buvo įspūdingas. Kai pagalvojau, dabar tiek išvaikščioti ir dar į bokštą lipti negalėčiau be daugelio pailsėjimų, bet tada tiesiog užbėgome laipteliais į bokštą.

Kitą dieną – į Versalį. Apvaikščiojome karališkųjų rūmų sales, didžiulius karališkojo dvaro plotus, pievas, miškelius, gėlynus, pakelės statulas, įspūdingus fontanus. Buvome užklydę ir į Marie-Antoinette kaimelį-bakūžes su šiaudiniais stogais, tvenkinius, pilnus didžiulių karpių. Kai pabėrėm jiems trupinių, tai jie po tilteliu tiesiog netilpo, vienas ant kito vartėsi kaip tiršta košė.

Nukelta į 13-tą psl.

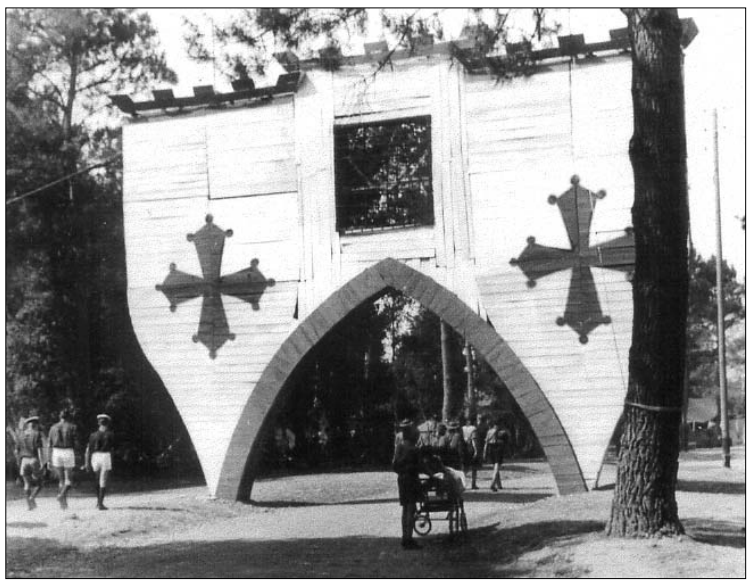

Maroko pastovyklės vartai

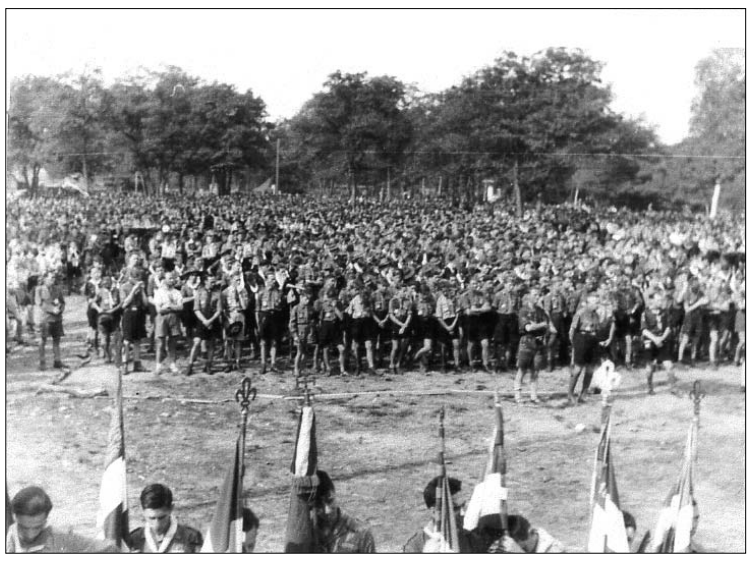

Sekmadienio Mišios: viršuje – altorius, žemiau – dalyvavę skautai (lietuviai pirmoje eilėje)

Baigiamųjų iškilmų gaublys keliauja skautų rankomis aplink aikštę

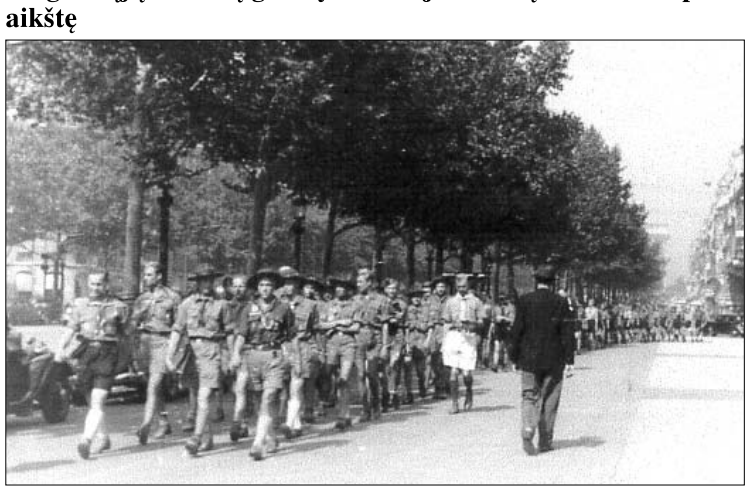

Žygiuojame Paryžiaus gatvėmis

SPORTAS

Žinios iš Lietuvos

• Kauno "Žalgirio" krepšininkai laimėjo pirmąkart rengtas ULEB vasaros lygos varžybas. Kauniečiai baigmėje 94:68 (28:17, 17:16, 19:12, 30:23) sutriuškino Romos "Lottomatica", o rungtyniavęs Mantas Kalnietis buvo išrinktas naudingiausiu vasaros lygos žaidėju.

• Lietuvos studentų rinktinė Vilniaus "Lietuvos ryto" arenoje rezultatu 78:58 (26:8, 20:18, 14:17, 18:15) dar kartą nugalėjo Japonijos vyrų rinktinę. Nuo pat susitikimo pradžios lietuviai vyravo, o tuo tarpu varžovams niekaip nesisekė laimėti taškų.

• Austrijoje vykusių tarptautinių futbolo varžybų trečiose rungtynėse vienas Lietuvos pirmenybių vadovaujančių Vilniaus klubas "FC Vilnius" įdomiame ir atkakliame susitikime lygiosiomis rezultatu 2:2 sužaidė su Simferopolio "Tavrija", praėjusį sezoną Ukrainos čempionate užėmusia penktą vietą.

• Vengrijoje vykusiame Europos jaunių (iki 17 metų) bokso čempionate Lietuvos atstovas Evaldas Petrauskas svorio grupėje iki 50 kg laimėjo sidabro medalį. Vilniaus olimpinio sporto centro boksininkas iš Šilutės baigmėje 10:20 nusileido Rusijos atstovui Vitalijui.

• Šiemet Lietuvos šokėjų ant ledo gretos turėtų pasipildyti nauja pora – treniruotis į JAV išsiųstas Lietuvos dailiojo čiuožimo čempionas Aleksandras Pirogovas, šoksiantis su amerikiete. JAV ledo arenose prakaitą lieja dar 3 šokėjų lietuvių poros, konkuruosiančios dėl kelialapio į Vankuverio (Kanada) žiemos olimpines žaidynes.

• Serbijos sostinėje Belgrade vykusiame Europos jaunimo graikų-romėnų imtynių čempionate svorio grupėje iki 84 kg Lietuvos atstovas Aldas Lukošaitis laimėjo bronzos medalį.

• Ispanijoje vykusio Europos baidarių ir kanojų irklavimo čempionato paskutiniąją dieną – Lietuvos atstovai 200 m nuotolyje iškovojo du aukso medalius. Vienviečių kanojų varžybų baigmėje pirmas prasiveržė Jevgenijus Šuklinas, o dviviečių kanojų varžybose triumfavo Raimundas Labuckas ir Tomas Gadeikis.

• Maskvoje pasibaigė tradicinės tarptautinės Europos vandensvydžio federacijos (LEN) organizuojamos jaunių (gimusių 1991 m.) varžybos, kuriose dalyvavo Rusijos, Ukrainos, Graikijos ir Lietuvos rinktinės. Lietuvos rinktinė, treniruojama Nerijaus Papaurėlio, varžybose užėmė trečią vietą.

• Dukart olimpinis ir dukart pasaulio disko metimo čempionas Virgilijus Alekna Atėnuose (Graikija) laimėjo Tarptautinės lengvosios atletikos federacijos (IAAF) "Grand Prix" varžybas. 35-erių metų vilnietis diską nusviedė 70 m 43 cm ir pagerino šių varžybų rekordą.

• Lietuvos šokėjų porai Editai Daniūtei ir Arūnui Bižokui – nemalonios naujienos. Tarptautinis sporto arbitražo teismas patvirtino E. Daniūtės diskvalifikaciją. Tarptautinis sporto arbitražo teismas pernai lapkritį Lietuvos šokėjų porai leido dalyvauti pasaulio klasikinių sportinių šokių čempionate Orhus (Danija), kur E. Daniūtė ir A. Bižokas tapo nugalėtojais. Dabartinis teismo sprendimas gali atimti iš šokėjų šiuos aukso medalius. **VP**

DR. STASYS DUBICKAS
DANTŲ GYDYTOJAS
398 Guelph Line, Burlington
(tarp QEW ir Lakeshore Rd.)
Privati AUTO-AIKŠTĖ ("parking")
(905) 333-5553
TAIP PAT PRIIMA PACIENTUS TORONTE - 2373 BLOOR ST.W.

PĖDOS SPECIALISTAS
CHIROPODIST **ROBERTAS NEKRAŠAS**
▶ KULNO SKAUSMAI
▶ PĖDOS SKAUSMAI
▶ PIRŠTŲ DEFORMACIJOS
▶ NAGŲ DEFORMACIJOS IR GRYBELINIAI SUSIRGIMAI
▶ ĮAUGĘ NAGAI
▶ VIETINĖ NEJAUTRA IR CHIRURGINIS GYDYMAS
▶ SENIORŲ PĖDŲ PRIEŽIŪRA

◆ VAIKŲ EISENOS NESKLANDUMAI
◆ PLOKŠČIAPĖDYSTĖ IR EISENOS SUTRIKIMAI
◆ PĖDOS DEFORMACIJŲ TAISYMAS ORTOPEDINIAIS INDĖKLAIS
◆ PRIIMAME VISUS PLANINIUS DRAUDIMUS
◆ STERILŪS ĮRANKIAI
LIGONIUS PRIIMAME:
352 WILLSON ST.E., ANCASTER, Ont. TEL. (905) 648-9176

JAUNIMO ŽODIS

Agilė: apie gyvenimą, muziką ir Kanadą

Sugrįžimas namo dažniausiai visada malonus. Po kelionių čia atrandi savo sukurtą aplinką: daiktus, knygas, muziką ar gėles – įprastą tvarką ir kartu pastovumo jausmą. O kaip grįžtama į namus, kuriuose dar nesi buvęs? Apie tai kalbuosi su Agile Storyk, atvažiavusią į Kanadą beveik prieš metus. Buvusi vilnietė, jauna muzikė, sėkmingai pradėjusi karjerą Lietuvoje, vieną dieną atsisveikino su Valstybinio simfoninio orkestro (vadovaujamo maestro G. Rinkevičiaus) kolegomis ir išvyko į šalį, kuri buvo minėta tik šeimos istorijose. Agilė aiškiai prisimena savo pirmąjį įspūdį:

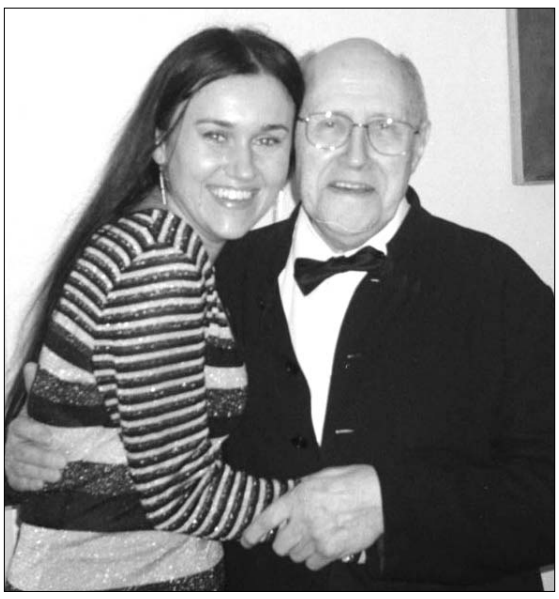

Violončelininkė Agilė Storyk ir Maestro M. Rostropovičius "Tūkstančio violončelių" koncerte Japonijoje

– Geras jausmas. Viskas iš karto taip sava, lyg ir pažįstama, nors niekada nesu čia buvusi ir turėjau tik keletą pažįstamų. Gal todėl, kad prosenelio likimas, atrodytų, nedidelis, bet buvo labai svarbus ryšys su Kanada? Dažnai prisimenu ir daugeliui pasakoju savo pirmąjį pokalbį su Kanados pareigūnais, atskridus į Torontą. Pildant įprastines atvykimo anketas muitinės pareigūnas paklausė, kada aš išvykau iš Kanados. Labiausiai jį nustebino mano atsakymas: "Aš niekada nebuvau Kanadoje". Vartydamas naujutėlį pasą nustebęs paklausė, iš kur aš gavusi šį dokumentą. Paaiškinau – mano senelis buvo Kanados pilietis. Daugiau klausimų nebuvo...

Taip ir prasidėjo Agilės gyvenimas šalyje, kurioje dar tebelikę prosenelio, iš kurio ji paveldėjo teisę vadintis Kanados piliete, pėdsakai ir, galbūt, palikuonys, kuriuos dar teks surasti. Prosenelis, nuo kurio ir prasidėjo Agilės kanadietiškosios kilmės šaknys, žuvo Nanaimo šachtoje (Br. Kolumbija) 1930-aisiais metais. Jo likusi šeima – mažametis sūnus ir žmona, galbūt, lankydami gimines, atsidūrė Rytų Europoje – Lietuvoje. Prasidėjęs II Pasaulinis karas jiems sutrukdė grįžti namo į Kanadą. Taip ir pasiliko senelis Lietuvoje. Jis išmoko lietuviškai, sutiko lietuvę, ją vedė, ir Kanada buvo minima tik retuose šeimos pokalbiuose apie praeitį kaip tolimas vaikystės prisiminimas. Tol, kol Lietuvai atkūrus nepriklausomybę, neatsivėrė visos sovietinės ideologijos pastatytos sienos. Tada ir Agilė, paraginta savųjų, panoro iš arčiau pasižiūrėti į kraštą, kuriame palaidotas jos prosenelis.

– Kaip sekasi kurtis naujoje šalyje?

– Gal ir keista girdėti, bet neturiu jokių problemų. Mano specialybė – groju violončele, fortepijonu, esu ne tik muzikė, bet ir pedagogė – populiari, reikalinga ir čia. Turiu pamokų privačioje studijoje, groju trijuose – Ošavos-Durham, Kitchener-Waterloo ir Etobicoke orkestruose. Rudenį pradėsiu pedagoginį darbą tarptautinėje muzikos akademijoje Mississaugoje. Čia tiek daug visokių galimybių, norisi viską išbandyti. Dirbu lietuviškoje šeštadieninėje Maironio mokykloje su mažaisiais – nuobodžiauti laiko nelieka. O dar noriu pažinti Kanadą. Dar nesu buvusi vakarinėje Kanadoje, ten, iš kur kilusi kita mano šeimos pusė. Kai įsikursiu Toronte, važiuosiu į Vakarus. Gavau iš laikraščio *Vancouver Sun* straipsnio kopiją, kuriame aprašoma mano prosenelio žūtis Nanaimo šachtoje 1930 m. Tikiu, kad surasiu kanadietiškosios šeimos dalį, kuri dar man nepažįstama.

Agilė į Kanadą atsivežė gerą išsilavinimą, įgytą Vilniaus muzikos ir teatro, Berlyno menų akademijose, meistriškumo kursuose. Jauna violončelininkė atsivežė daug koncertinės patirties. Kartu su G. Rinkevičiaus vadovaujamu Lietuvos valstybiniu simfoniniu orkestru apkeliauta daugelis Europos šalių, grota daugelyje įžymiųjų Europos sostinių koncertų salėse. Su pasididžiavimu Agilė prisipažįsta:

– Man kažkaip sekėsi... Visad norėjau groti kaip groja didieji violončelės meistrai M. Rostropovičius ir D. Geringas. Ir likimas padėjo – aš turėjau progos susitikti juos abu. D. Geringas įsikūręs Italijoje, aš ten važiuodavau į Florenciją, į pamokas.

Pro jo studijos langus grodama galėjau matyti senosios Florencijos stogus, šimtamečius tiltus. M. Rostropovičius mums, jauniesiems, visada buvo meistriškumo pavyzdys, verčiantis pasitempti. Jau vien klausytis jo grojant koncerto ar repeticijos metu – nepakartojama patirtis. Mano patys gražiausi prisiminimai apie "Tūkstančio violončelių" koncertą Japonijoje prieš porą metų. Jį surengė vienas buvęs Japonijos muzikantas, vėliau tapęs verslininku. Buvom pakviesti po vieną violončelininką iš įvairių pasaulio šalių, o koncertui dirigavo Maestro Rostropovičius. Akimirkos, kurių neįmanoma užmiršti...

Agilė Storyk Japonijoje, Kobe mieste

Repeticijų metu Maestro taip gražiai ištardavo mano vardą, nutęsdamas paskutinį skiemenį, tarsi paversdamas muzikiniu, gerai pažįstamu garsu – Agi-lia.(Vienas iš žymiausių pasaulio violončelininkų, daug nusipelnęs ir Lietuvos kultūrai M. Rostropovičius mirė š.m. kovo mėn.– Aut. pastaba).

– Ko galėjai išmokti iš savo garsiųjų mokytojų?

– M. Rostropovičius repeticijų metu labai darbštus, reiklus ir valdingas. O koncerto metu Maestro lengvai valdydavo didžiulį orkestrą. Savo ramybe ir susikaupimu kažkaip sumažindavo neišvengiamą įtampą ir padėdavo kiekvienam iš mūsų savo instrumentu išgauti patį geriausią kokį tik gali garsą... Grodamas kartu su kitais, nors ir būdamas garsenybe, jis – lygiateisis partneris, stengėsi nenustelbti kitų, grojo be egoizmo. D. Geringas, taip pat M. Rostropovičiaus mokinys, aktyviai dalyvaujantis Lietuvos kultūriniame gyvenime, nepaprastai didelės ir visapusiškos kultūros asmenybė, reiklus ir talentingas pedagogas, kuriam nėra nesvarbių dalykų. Prisimenu savo vienos pamokos istoriją, kai profesorius ilgai ir kantriai mane prašė kartoti vieną muzikinę frazę tol, kol jis išgirdo norimą garso tembrą ir leido man pačiai suprasti, kaip turi skambėti mano grojama nata. Tokias pamokas įsimeni visam laikui...

Apie ką bekalbėtum su Agile, kalba visuomet nukrypsta atgal į muziką – ji lydi nuo pat vaikystės. Iš viso šeimoje populiarios meno profesijos: mama – žurnalistė, mamos sesuo Dalia Storyk – žinoma aktorė, dabar dirbanti E. Nekrošiaus teatre. Su ja Toronto teatro žiūrovai galėjo susipažinti prieš kelerius metus E. Nekrošiaus pastatytame Šekspyro *Hamlete*. Ji, beje, ir išrinkusi seserėčiai skambų iš lietuviškojo pamario kilusį vardą. Agilei, pasirinkusiai muziką, gyvenimas pilnas dar neatrastų galimybių, tikriausiai, ir nelengvų išbandymų, kuriuos ji pasiruošusi priimti kaip neišvengiamą naujo gyvenimo dalį.

– Agile, mes daug kalbamės apie Kanadą, naujuosius Tavo namus. O ką reiškia tau Lietuva?

– Lietuvoje aš užaugau, čia turėjau galimybę mokytis pas pačius geriausius pedagogus, vėliau dirbti su geriausiais dirigentais ir muzikais, keliauti po Europą. Čia gyvena mano draugai ir šeima, kurių labiausiai pasiilgstu. Bet kol esu jauna, noriu naujų atradimų, naujos patirties, įspūdžių ir galimybių. Jau esu daug keliavusi po Europą. Noriu pažinti ir šitą pasaulio pusę. Tikiuosi, bus progų grįžti į Lietuvą su koncertais, groti su savo buvusiais bendradarbiais, su jais paruošti naujus kūrinius ar programas.

– Ačiū už pokalbį.

Kalbėjosi –

S. Katkauskaitė

Skautų...

Atkelta iš 12-to psl.

Mintys užbaigai

Kelionė iš DP stovyklos į Jamborę buvo, bent man, nepaprastai įdomus ir svarbus įvykis. Naujai užmegztos draugystės klestėjo ilgą laiką, kol 1949-1950 m. prasidėjusios masinės emigracijos į įvairius pasaulio kampelius mus išblaškė ir susirašinėjimai nutrūko. Susirašinėjome kurį laiką ir su kitų tautų skautais.

Mūsų Žirgų skiltis Versalyje priešais žirgų fontaną

Mūsų laimei parengiamosios stovyklos, Jamborės ir ekskursijų metu buvo puikus oras, švietė saulė, nebuvo lietaus. Mūsų vadovai ir jau minėtas S. Bačkis mumis stropiai rūpinosi, buvome visada pavalgę, o ilsėtis nebuvo laiko. Gražūs atsiminimai išliko iki šių dienų.

Šiame straipsnelyje neminėjau pavardžių, nes tai skaitytojams nėra būtina, tačiau paminėsiu nuotraukų, kuriomis pasinaudojau, autorius: buvo du skautukai su foto aparatais – Albinas Kurkulis (iš Augsburgo) ir Vytautas Kamantas (iš Eichstaetto). Tačiau dabar neatsimenu kuri nuotrauka kurio fotografo, todėl atsiprašau abiejų ir už jas dėkoju.

"ROMUVA INC."
kviečia į "Romuvos" stovyklą
45-čio jubiliejui
rugpjūčio 11, šeštadienį, 2.30 v.p.p.
VYKS IŠKILMĖS, ĮTEIKIMAI, SVEIKINIMAI ir PRISIMINIMAI
PROGRAMOJE: iškilminga vakarienė, pabendravimas su Tarybos pirmininku, vyriausia skautininke ir vyriausiu skautininku
VAKARE – DIDYSIS LAUŽAS
Mišios – sekmadienį 3 v.p.p.
Jei yra norinčių, prašome siųsti sveikinimus arba aukas
Algiui Simonavičiui, 40 Wilgar Rd., Toronto, ON M8X 1J5

PADĖKA

MANO MYLIMAM VYRUI

A†A

ANTANUI PETRAIČIUI

iškeliavus į amžinybę 2007 m. birželio 15 d.,

nuoširdžiai dėkoju kun. K. Kaknevičiui už velionies lankymą namuose, maldas koplyčioje, gedulines šv. Mišias ir palydėjimą į amžinojo poilsio vietą. Ačiū ir visiems kitiems dvasiškiams. Dėkoju D. Radtke už gražų giedojimą ir vargonavimą Mišiose. Dėkoju visiems už gausų atsilankymą ir maldas laidotuvių namuose ir pareikštas užuojautas žodžiu, už gražias gėles, užprašytas Mišias ir už aukas a.a. Antano atminimui. Ačiū M. Povilaitienei ir B. Matulaitienei už aukų rinkimą. Dėkoju B. Stanulienei ir jos padėjėjoms už labai skanias jų paruoštas vaišes ir visoms ponioms už skanius pyragus.

Nuoširdus ačiū Zitelei ir Jonui už visus rūpesčius ir globas prieš ir po laidotuvių, sesutei Bronei ir Jonui už pagalbą, sesutei iš Čikagos ir Daivutei už atliktus skaitinius šventovėje. Ačiū už pagalbą Valytei dokumentų tvarkyme.

Jūsų nuoširdumas skausmo valandomis man pasiliks visuomet.

Liūdinti – žmona *Stefanija*

Kanados Lietuvių Fondas
Lithuanian Canadian Foundation
1 Resurrection Rd. Toronto ON M9A 5G1 Tel.: 416-889-5531
Elektroninis paštas: klfondas@on.aibn.com

Jūsų sutelktas pagrindinis kapitalas Fonde per 45 metus Kanados lietuvių organizacijoms davė 2.09 mln. dol., pagalbai Lietuvoje 0.51 mln. dol. bei studentų stipendijoms Kanadoje ir Lietuvoje 0.37 mln. dol.

Remkime Kanados lietuvių fondą ir prisiminkime jį savo testamentuose!

Raštinės darbo valandos: pirmad. ir trečiad. nuo 11 v.r. iki 3 v.p.p.
Telefonas atsakomas nuo pirmad. iki penktad. tarp 9 v.r. ir 5 v.v.
Išrašome pakvitavimus atleidimui nuo pajamų mokesčių.

SMITH MONUMENT CO. LTD
(nuo 1919 metų)
▲ Gaminame paminklus, bronzines plokštes, atminimo lenteles.
▲ Puošiame lietuviškais ornamentais pagal klientų pageidavimus.
▲ Patarnaujame lietuviams daugiau kaip 20 metų.
▲ Garantuojame aukščiausios kokybės darbą.
Skambinti tel. (416) 769-0674
Adresas: 349 Weston Road
(tarp Eglinton ir St. Clair)
Toronto, Ontario M6N 3P7

AUKOS

A.a. Paulės Sičiūnienės 10 metų mirties prisiminimui, šeima *Tėviškės žiburiams* aukojo $500.

Lietuvių kredito kooperatyvas PARAMA atsiuntė $2000 auką *Tremtinių grįžimo fondui.* Prisimintina, kad tremtinių organizacijos ir sambūriai yra vieni iš veikliausių, keliantys tautinį budrumą ir istorinę atmintį, kurią viešais ar užslėptais būdais stengiasi užslopinti buvusių okupantų patikėtinių vedama "užmiršimo" politika. Už auką nuoširdžiai dėkoja –

KLKM dr-jos centro valdyba

A.a. Apolinaro Gotceito atminimui pagerbti, *Tėviškės žiburiams* aukojo: $100 – S. Draugelienė ir šeima; $40 – G. Žemaitaitienė, A.G. Sendžikas, F. Mockus, O.L. Rimkai; $30 – I. Meiklejohn; $25 – J. Empakerienė; $20 – E.M. Kazakevičiai, G. Stripinienė, P.B. Sapliai, M. Vasiliauskienė, A. Valadkienė, S. Aušrotienė; $10 – J. Kulikauskienė. Aukas surinko B. Kazlauskaitė.

A.a. Apolinarui Gotceitui, mylimam vyrui ir tėvui, mirus, žmonai Sabinai, sūnums Ramūnui ir Vyteniui su šeimomis, seserims su šeimomis – su gilia užuojauta jo brangiam atminimui Aldona ir Mečys Empakeriai *Tėviškės žiburiams* aukojo $30.

Mūsų senelių maldoj kasdieninėj yra žodžiai šventi sudėti

LABDARA

Meilė ♦ gerumas ♦ dosnumas

Remkime LABDAROS lietuvių slaugos namus ir nepamirškime jų savo testamentuose

SKAMBINTI: **416-232-2112/409**

ADRESAS: 5 Resurrection Rd., Toronto, ON M9A 5G1
tinklalapis: www.labdara.ca
el-paštas: communityrelationscoordinator@labdara.ca
LABDAROS fondas išrašo pakvitavimus atleidimui nuo pajamų mokesčių

Alzheimerio liga...

Atkelta iš 11-to psl.

Senatvė ir šiaip yra susijusi su depresija, o ligos reiškiniai ją dar pagilina. Tad būtina išsiaiškinti depresijos priežastis ir gydyti. Turime tikrai daug veiksmingų vaistų. Neretai padeda psichologų terapija, pokalbiai su socialiniais darbuotojais ar tiesiog su kitais žmonėmis.

Į gyvenimo pabaigą paprastai daugelis linkę atidžiau pažvelgti į prabėgusių metų prasmę, vertinti juos. Labai svarbu, kad ir ligos požymius pajutę, negalvotų, kad gyvenimas baigtas. Liga, žinoma, riboja galimybes, tačiau svarbu išmokti nelengvoje kasdienybėje pastebėti kad ir nedidelius džiaugsmus, pasitenkinimą, įveikus kiekvienos dienos išbandymus. Savo praktikoje aš siūlau rašyti trumpus dienoraščius, užrašant svarbiausius įvykius, atsitikimus, dienos veiklos turinį – tai padeda ilgiau išlaikyti įvykius atmintyje.

Alzheimerio liga – ne vieno asmens, bet visos šeimos, medicinos ir socialinės rūpybos problema, todėl neretai tenka konsultuoti ir slaugytojus, ir artimuosius, rūpintis ir jų psichine sveikata. Kol mokslininkai ir medikai ieško ligos priežasčių ir veiksmingų gydymo priemonių, mes visi turime daugiau rūpintis visuomenės dvasine ir psichine sveikata. Prasminga veikla, darnus šeimos gyvenimas, gražūs tarpusavio santykiai pratęstų sveiko gyvenimo dešimtmečius ir, galbūt, sumažintų sunkių neurologinių ligų galimybę.

– *Ačiū už pokalbį.*

Kalbėjosi **S. Katkauskaitė**

WATERSIDE DENTAL
Dr. Gintarė Sungailienė
Implantų įdėjimas, protezavimas, plokštelių pritvirtinimas
mažais varžteliais (mini implants)
115 Lakeshore Rd.E.
Mississauga, Ont. L5G 1E5
www.watersidedental.ca **Tel. 905 271-7171**

MARGUTIS Parcels
4134 Dundas St. West, Toronto, ON. M8X 1X3 Fax: (416) 233-3042

Sekantis siuntimas LAIVU į Vilnių

2007 m. liepos 12 ir 26 d.d.

***

Visi paketai turi būti į mūsų pagrindinę raštinę
PRISTATYTI
iki
NURODYTŲ DATŲ

Tel: (416)233-4601

$3.00* off COUPON for 1 parcel $3.00* off
* coupon is valid only at "Margutis-Pysanka" head office.

MARLATT FUNERAL HOMES

Marlatt laidotuvių namai jau daug metų teikia aukštos kokybės paslaugas erdviose patalpose

Mes jaučiamės naudingi galėdami ir toliau teikti paslaugas HAMILTONO LIETUVIŲ BENDRUOMENEI

615 Main Street East
Hamilton 528-6303

195 King Street West
Dundas 627-7452

Alan D. Macdonald
Manager

SVEIKINAME

BRANGŪS TAUTIEČIAI!

Liepos šeštoji – pirmojo suvienytos Lietuvos valstybės valdovo, kunigaikščio Mindaugo vainikavimo karaliumi šventė – tai proga prisiminti pirmąjį ir vienintelį Lietuvos karalių – asmenybę, pranokusią savo laiką.

Istorijos šaltiniuose Lietuvos karalius vadinamas Mindaugu Išmintinguoju – XIII a. pradžioje jis savo lankstumu sužlugdė daugelį Kryžiuočių ordino planų. Bene ryškiausias Mindaugo politikos žingsnis – krikščionių tikėjimo priėmimas.

Karūną, kurią tuomet valstybių vadovams suteikdavo popiežius, galime laikyti didžiuliu valstybės laimėjimu. Rytiniame Baltijos krante tik lietuviai buvo įkūrę karalystę. Šventajam Sostui įsteigus vyskupiją, atsirado galimybė steigti aukštąją mokyką, įsilieti į krikščioniškąją Europos kultūrą ir plėtotis baltų tradicijoms.

Mindaugo karūnavimo dieną verta laikyti Lietuvos valstybės europinio pripažinimo diena. Nors okupacijos dešimtmečiais primiršta visa, kas buvo tautiška, atkūrus nepriklausomybę vėl švenčiame Valstybės dieną ir mename senąją Lietuvos valstybingumo istoriją.

Liepos šeštoji – diena, kai tapome valstybe, todėl norisi pasveikinti kiekvieną lietuvį ir kitatautį, šiandien kuriantį šimtmečius siekiančią valstybės istoriją, darnios, saugios ir klestinčios valstybės viziją bei kiekvieną tautietį, nešantį tautos žiburį tolimiausiuose pasaulio kampeliuose. Linkime, kad Jūsų darbai ir mintys padėtų sukurti Lietuvą, kurią savo vizijoje matė pirmasis Lietuvos karalius Mindaugas.

Tautinių mažumų ir išeivijos departamento
prie Lietuvos vyriausybės generalinis direktorius
ANTANAS PETRAUSKAS

KLF ŽINIOS

Šiais metais nuo sausio mėn. 1 dienos iki birželio 30-sios Kanados lietuvių fondui buvo paaukota: testamentiniais palikimais $10,000; aukos mirusiesiems prisiminti $465; bendros aukos $15,705; iš viso $26,170.

Sausio mėnesį $10,000 A. Sekonis padidino savo ir žmonos a.a. Teklės Valiušytės vardinį fondo įnašą iki $27,100; vasario mėnesį: $2,000 S. Petryla; po $200 H. Butkevičius, J. Yčas, A. Žemaitis (mirusiesiems); po $100 P. Kuras, V. Vaidila; po $50 B. Tamulionis, M. Zubrickas; $40 J. Dimskis; $25 D. Barkauskas-Survila; po $20 J. Bartninkas, B. Danaitis, B. Galinis, F. Mockus, V. Palilionis, J. Petronis; kovo mėnesį: $300 R. Simanavičius; $100 V. Valevičius; $25 V. Svilas (mirusiesiems); po $20 J. Gimžauskas (mirusiesiems), S. Matukaitis, P. Zubas (mirusiesiems); balandžio mėnesį: po $100: V. Butkys, M. Leparskas (mirusiesiems), A. Pabedinskas, P. Vilkelis; gegužės mėnesį: $10,000 L. Rudis (testamentu); $1,500 KLB Sault Ste. Marie apylinkė; po $100 P. Bražukas, F. Grėblikas, A. Jonušas, G. Kamaitis, M. Stasiulevičius, J. Yčas; po $20 R. Beržinis (mirusiesiems), A. Erštikaitis (mirusiesiems), J. Gimžauskas (mirusiesiems), J. Krištolaitis (mirusiesiems), V. Šniuolis (mirusiesiems).

KLF iš 2006-jų metų pelno Kanados lietuvių organizacijoms paskirstė $116,600: KLB Krašto valdybai $52,000; IX-jai Dainų šventei $6,000; *Tėviškės žiburiams* $5,000 (šioje sumoje yra įskaičiuota ir iš A. ir F. Kantautų fondo skirta spaudai paremti $525 suma), "Romuvos" stovyklavietei $5,000; Toronto liet. jaunimo ansambliui "Gintaras" $4,500; Toronto liet. jaunimo ansambliui "Atžalynas" $4,500; Montrealio Šv. Kazimiero parapijos 100-čio jubiliejui $4,000; "Kretingos" stovyklavietei $3,500; Hamiltono taut. šokių ansambliui "Gyvataras" $3,150; Londono "Šiluvos" parapijai $3,000; Toronto chorui "Volungė" $2,000; Suvalkų krašto lietuvių sambūriui $2,000; Toronto skautų tuntui $2,000; sporto klubui "Aušra" $2,000; Prisikėlimo parapijos jaunimo chorui $1,750; Anapilio vaikų chorui "Gintarėliai" $1,500; Toronto skaučių tuntui $1,500; Hamiltono skautų tuntui $1,200; KLB projektui išleisti CD $1,000; Toronto pensininkų chorui "Daina" $1,000; Hamiltono sporto klubui "Kovas" $1,000; seminarui "Condemn Communism" $1,000; kaimo kapelai "Sūduva" $750; teatro studijai "Žalios lankos" $750; Anapilio sporto klubui $750; "Lithuanian Athletic Club" $750; Montrealio vaikų chorui $600; Toronto Vlado Pūtvio šaulių kuopai $600; Anapilio vaikų chorui "Angeliukai" $500; Lietuvių klubui "Santaka" $500; Toronto krepšinio klubui "Gintaras" $500; kėgliavimo klubui "Jungtis" $500; Toronto vyrų chorui "Aras" $500; Montrealio slidinėtojų dr-jai $300.

Toronto Maironio mokyklos ir Hamiltono Vysk. M. Valančiaus mokyklos 8 skyriaus abiturientai buvo apdovanoti po $50 auka. **Inf.**

KVIEČIAME SUSITIKTI IR IŠKILMINGAI ATŠVĘSTI

1907-2007

Pirmosios lietuvių parapijos Kanadoje –
MONTREALIO ŠV. KAZIMIERO PARAPIJOS
100-METĮ

2007 m. spalio 6-7 d.d. – Padėkos dienos savaitgalį

POKYLIS IR VAKARINĖ PROGRAMA – spalio 6, šeštadienį
Centre Mont-Royal, 2200 Mansfield, Montreal, QC (yra požeminis garažas mašinoms)
17.00 val. – Kokteiliai, istorinė paroda (baras nemokamas)
18.30 val. – Šventės atidarymas, meninė programa
19.30 val. – Vakarienė su vynu (mokamas baras po vakarienės)
Orkestras – šokiai
Kaina - $100; jaunimui (iki 18 m.) – $50
Bilietus užsisakyti iki rugpjūčio 15 d. (nebus parduodami prie durų)

IŠKILMINGOS ŠV. MIŠIOS, KONCERTAS IR PRIĖMIMAS
spalio 7, sekmadienį
Šv. Kazimiero šventovėje, 3426 Parthenais, Montreal, QC
10.30 val. – Giesmės 11.00 val. – Šv. Mišios 12.30 val. – Pietūs
14.00 val. – KONCERTAS – Montrealio chorai,
Toronto choras "Volungė", Otavos choras "Arija"
Kaina – $35; jaunimui (11-18 m.) – $20; vaikams (5-10 m.) – $10

INFORMACIJA – Viešbutis:
Delta Hotel Montreal, 475 President-Kennedy, Montreal, QC
Tel. 514 286-1986, 1-877-286-1986
Kambario kaina: $155 + mokesčiai = $181.92 Užsakymo kodas: GUCHOI
Kambarius šia papiginta kaina galima užsisakyti iki rugsėjo 4 d.

Dėl bilietų ir bendros informacijos kreiptis į:
Romą Lietuvninkaitę-Pingitore – tel. 514 366-6857
Alice Skrupskis – tel. 514 257-6761 Joaną Adamonytę – tel. 514 253-8138
Tinklalapis: www.montrealiolietuviai.org – El. paštas: sv.kazimiero100@hotmail.com

JOTVA CONSTRUCTION. Atlieka staliaus, vidaus sienų (drywall), dažymo, plytelių dėjimo, elektros įvedimo, "plumbing" darbus. Skambinti Algiui tel. 905 824-9821 arba 416 882-8531.

CLEAN FOREVER. Valome kilimus, minkštus baldus ir automobilių vidų nauju būdu - sausomis putomis. Kilimas išdžiūna per 1-2 val. Labai gera kokybė. Tel. 416 503-1687.

BPL Import/Export
SIUNTINIAI į LIETUVĄ
SKAMBINTI
Petras Brasas
(905) 383-1650

Vilniaus radijo laidos užsieniui girdimos kasdieną, 7 v.v. 9875 kHz dažniu, 31 m bangos ruože.

JUOZAS (JOSEPH) NORKUS
Re/max West įstaigoje ilgiausiai dirbantis agentas
♦ 30 metų namų remonto patyrimas ♦ Daugiau kaip 23 metai pardavimo-pirkimo patyrimas ♦ Namų nuomojimų ir nuomininkų reikalų specialistas.
RE/MAX West Realty Inc.
1678 Bloor St. W., Toronto, Ont. M6P 1A9. Skambinti bet kuriuo metu įstaigos tel. 416 769-1616, namų - 416 769-3577
Nemokamas namų įvertinimas

Vasara Lietuvoje 2007
Dar turime lėktuvo bilietų šiai vasarai į Vilnių specialiomis kainomis
rugpjūčio 18 – rugsėjo 30
$900
birželio 16 – rugpjūčio 17
$1150
oro uosto mokesčiai papildomai $245
Finnair avialinijos, Toronto – Vilnius per Helsinki
Skambinkite Gabrielei Pabrėžaitei-Flores
O.b Orav Travel Inc.
5650 Yonge Street at Finch
Toronto, Ontario M2M 4G3
416-221-3113
Toll free 1-800 361-9487
Fax 416-221-4885
gabriele@bdt.ca ONT REG. 03228277
BDT World Travel

Whittamore's FARM
Your Farm in the City
FRESH Sweet Ontario **Raspberries**
Pick Your Own
Also...
◆Black Currants ◆Yellow Beans
◆Red Currants ◆Green Beans
◆Peas
Pick Your Own Hours
Monday to Friday 8:00 am to 8:00 pm
Saturday & Sunday 7:00 am to 4:00 pm
8100 Steeles Ave. East, Markham
905-294-3275
www.WhittamoresFarm.com

SU ŠTURMU
SIUNTINIAI Į LIETUVĄ
LĖKTUVU arba LAIVU
905•271•8781
PETRAS ŠTURMAS
Paėmimas iš namų pagal susitarimą iš Toronto, Hamiltono, Niagara Falls, Londono, Wasaga Beach apylinkių

HOMELIFE
HomeLife Realty Plus Ltd.
2261 Bloor Str. W.
Toronto, Ont. M6S 1N8

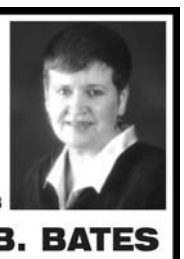

NIJOLĖ B. BATES
Tel. (416) **763-5161**
Fax: 416 763-5097
Prašau kreiptis visais namų pirkimo-pardavimo reikalais.
Patyrimas šioje srityje nuo 1987 m.

TORONTO ONT

Anapilio žinios

• Ryšium su Delhi parapijiečių Lukošių dukters vestuvėmis, įvyksiančiomis liepos 21, šeštadienį, 2 v.p.p., tą savaitgalį sekmadieninės Mišios Delhi Šv. Kazimiero šventovėje bus liepos 22, sekmadienį, 3 v.p.p.

• Rugpjūčio 19, sekmadienį, parapijiečiai kviečiami dalyvauti metinėse lietuvių pamaldose Midlande. Norintieji vykti autobusu prašomi registruotis sekmadieniais Lietuvos kankinių šventovės zakristijoje arba skambinti į kleboniją tel. 905 277-4320. Kelionės kaina – $15.

• Anapilio knygyne galima įsigyti knygą apie Kanados lietuvių katalikių moterų draugijos veiklą *Mūsų keliai Kanadoje.* Taip pat galima įsigyti daug nupigintų knygų ir muzikos juostelių.

• Mišios sekmadienį, liepos 22: 10 v.r. už a.a. Praną ir Jadvygą Gabrėnus; Vasagos Gerojo Ganytojo šventovėje, liepos 22, sekmadienį, 10.30 v.r. už a.a. Anatolijų Šileikį; Delhi Šv. Kazimiero šventovėje, liepos 22, sekmadienį, 3 v.p.p. už a.a. Vandą Lapienienę.

Kybartų šventovės atnaujinimo fondui $100 aukojo L. Senkevičienė.

Kanados chargé d'affaires Lietuvoje Brian Herman baigia savo kadenciją šiose pareigose rugpjūčio mėnesį. Apie jį rašoma *The Regina Leader Post* liepos 13 d. Žurnalistė Veronica Rhodes praneša, kad B. Herman gimė ir augo Saskatchewan provincijos Regina mieste. Jis yra karjeros diplomatas, ilgus metus dirbęs užsienyje – Danijoje ir kitur. Jo paskutinis paskyrimas buvo Lietuvoje, kur jis gyveno nuo 2004 m. Kasmet Kanados dienos proga surengdavo priėmimus. Šiemet renginyje apsilankė ir Kanados karininkai, Lietuvoje dalyvaujantys "Amber Hope" pratybose. B. Herman informavo *Leader Post* skaitytojus apie pažangą, kuria Lietuva yra pasižymėjusi nuo 1991 m., ypač ekonominėje srityje. CIDA (Canadian International Development Agency) programoje Lietuva pirmiausia gavo paramą, tada pati pradėjo teikti paramą vargingesniems kraštams. Paskutinis programos tikslas yra bendradarbiavimas įvairiuose projektuose. Per pastaruosius pusantrus metus, B. Herman teigimu, daug dėmesio buvo atkreipta į įvairias komercines galimybes Lietuvoje, kuriomis Kanados firmos galėtų pasinaudoti. Pavyzdžiui, svarbus projektas bus naujo branduolinio reaktoriaus statyba, kurioje Kanados technologija būtų itin naudinga. Kanados diplomatinių atstovų buvimas Lietuvoje užtikrina didesnį tarpusavio supratimą kultūrinėje ir politinėje srityje ir padeda išlaikyti dialogą, kuris yra labai svarbus sprendžiant tarptautinius klausimus. **Inf.**

KELIONIŲ DRAUDIMĄ parūpinu keliaujantiems į užsienį ir atvykstantiems į Kanadą. Skambinti Mariui Rusinui tel. 416 588-2808 (ext. 26) dienos metu.

Prisikėlimo parapijos žinios

• Sekmadienį, liepos 15, 10.45 v.r. Mišias koncelebravo ir pamokslą pasakė lietuvių pranciškonų Šv. Kazimiero provincijos provincijolas kun. Astijus Kungys, OFM, aplankė "Kretingoj" stovyklaujantį jaunimą bei visus Toronte ir Hamiltone dirbančius lietuvius pranciškonus.

• Liepos 12 d. palaidota a.a. Veronika Knyvaitė, 95 m. Giminių Kanadoj neturėjo. Lenkijoj mirė a.a. Jurgis Krakauskas, Anelės Jonuškienės tėvelis.

• Maldininkų kelionei į Midlandą rugpjūčio 19 d. autobuse vietos dar yra. Kaina į abi puses tik $15. Registruotis parapijos raštinėje.

• Svarbesni renginiai rudenį parapijos salėse: parapijos metinė vakarienė spalio 13 d., sriubos vakaronė vyks Kristaus Karaliaus šventėje lapkričio 25 d., 4 v.p.p., vartotų drabužių ir daiktų išpardavimas – spalio 26-27 d.d.

• Lietuvių kilmės lietuviškai nekalbančių vaikų stovykla "Kretingos" stovyklavietėj, Vasagoj, baigiasi liepos 21 d., liepos 22 d. prasideda lietuviškai kalbančių vaikų stovykla su Mišiomis 11 v.r.

• Mišios sekmadienį, liepos 22: 8 v.r. už a.a. Steponą Varanką ir šeimos mirusius; 9 v.r. už a.a. Antaną Petraitį; 10.45 v.r. už a.a. Jokūbą Ciperį, už Jasinskų šeimos mirusius, už a.a.Feliciją ir Vytautą Urbonus; 12.15 v.d. už gyvus ir mirusius parapijiečius.

Toronte vasaros metu vyksta įvairūs festivaliai, koncertai ir parodos. Kai kurie renginiai yra nemokami, arba įėjimui – laisva auka. High Park amfiteatre nuo 1983 m. rengiami Šekspyro vaidinimai. Šiemet rodomas *Midsummer Night's Dream* nuo antradienio iki sekmadienio, 8 v.v., informacija tinklalapyje www. can stage.-com arba tel. 416 367-1652. Miesto centre vyksta nemokami koncertai – trečiadieniais 12.30-1.30 v.p.p. Yonge-Dundas Square (priešais Eaton centrą), Yorkville Park (prie Bellair ir Cumberland g. netoli Bay požeminio stoties) šeštadieniais ir sekmadieniais nuo 2 iki 5 v.p.p. Vienintelis Kanados muziejus paskirtas tik keramikai, Gardiner Museum, penktadieniais nuo 4 v.p.p. iki 9 v.v. priima lankytojus nemokamai (111 Queen's Park, tel. 416 586-8080). Toronto Botanical Gardens (775-777 Lawrence Ave. E. prie Leslie g.) trečiadieniais vedami nemokami aprodymai 7 v.v. (tel. 416 397-1340, arba internete www. torontobotanicalgarden.com). Ontario parlamento rūmus galima apžiūrėti nemokamai su palydovais – skambinti 416 325-7500. **Inf.**

Išganytojo parapijos žinios

• Liepos mėnesį pamaldų nebus. Pamaldos su Šv. Komunija įvyks rugpjūčio 5 d., 11.15 v.r. Pradedant rugpjūčio mėnesiu, pamaldos bus 11.15 v.r. kiekvieną sekmadienį ir taip tęsis iki 2008 m. birželio pabaigos. Visais sielovados reikalais parapijiečiai prašomi skambinti parapijos pirmininkui tel. 905 274-3529.

Lietuvių Namų žinios

• Liepos 15 d. Lietuvių Namų svetainėje pietavo 175 svečiai.

• Lietuvių Namų valdybos posėdis – rugsėjo 12, trečiadienį, 7 v.v. LN seklyčioje, "Labdaros" – liepos 25 d., 7 v.v. LN seklyčioje.

• Visuomeninės veiklos ir Kultūros komisijos posėdis – liepos 22 d., 1 v.p.p. LN seklyčioje. Kviečiame visus, lietuviška veikla besidominčius dalyvauti ir prisidėti.

• Baras "Lokys" išnuomojamas privatiems reikalams. Teirautis LN raštinėje.

Slaugos namų žinios

Slaugos namams aukos priimamos Toronto Lietuvių Namų raštinėje, Toronto ir Hamiltono kredito kooperatyvuose, arba siųsti tiesiog adresu: Labdara, 1573 Bloor St.W., Toronto, ON M6P 1A6.

Toronto lietuvių pensininkų klubas rengia tradicinę gegužinę High Parke, ploto nr. 14 (įvažiavimas iš Bloor gatvės, ta pati vieta, kur pernai), ketvirtadienį, liepos 26, nuo 11 v.r. iki 3 v.p.p. Bus V. Birštono šilti pietūs. Programą atliks V. Balyta. Bilieto kaina – $8 asmeniui. Bilietus įsigyti galima pas S. Barančiuką, 416 766-8603 arba S. Kuzmicką, 416 769-1351.

Lietuvių kredito kooperatyvas "Parama" paskyrė *Tėviškės žiburių* veiklai $2,000. Savaitraščio leidėjai nuoširdžiai dėkoja už kasmetinį stambų prisidėjimą prie savosios spaudos išlaikymo.

A.a. Jonui Prakapui mirus Lietuvoje, užjausdami jo brolį Stasį Prakapą su šeima, Onutė Dirmantienė ir dukra Vida su šeima *Tėviškės žiburiams* aukojo $20.

A.a Veronikos Knyvaitės atminimui *Kovai su vėžiu* sergantiems vaikučiams Lietuvoje po $20 aukojo: A. Puterienė, V. Lėverienė ir A.K. Ratavičiai.

B.K. ir M.P.

Mississaugos miesto meno galerija rengia parodas ir pasirodymus festivaliui "My Mississauga", kurie vyksta nuo birželio iki rugsėjo. Nuo liepos 19 iki rugsėjo 9 d. vyksta trys grafikos parodos galerijos patalpose. Dėl platesnės informacijos skambinti tel. 905 896-5088, arba aplankyti tinklalapį www.artgalleryofmississauga.com. **Inf.**

ADAMONIS CASTELLI INSURANCES
LABRECQUE, BROUILLETTE, CASTELLI INC.
1001 SHERBROOKE ST.E., SUITE 555, MONTREAL. QUE. H2L 1L3
TEL: 514-286-1985 FAX: 514-286-1981
Joana Adamonis A.I.B. Petras Adamonis C.I.B.

DĖMESIO SKAITYTOJAMS

***Tėviškės žiburių* paskutinis numeris prieš atostogas išleidžiamas liepos 24 d. (nr. 30-31). *TŽ* redakcija ir administracija bus uždaryta iki rugpjūčio 15 d. Savaitraštis tris savaites nebus spausdinamas. Po atostogų pirmas numeris išeis rugpjūčio 21 d.**

MONTREAL QUE

Aušros Vartų parapija

Birželio 17 d. kartu su Aušros Vartų choru gražiai giedojo muz. Lilija Turūtaitė ir Vytautas Mašalas, atvykę iš Toronto, Aušros Vartų parapijos šventovėje per 11 val. Mišias. Vargonais grojo ir dirigavo muz. Laurynas Djintcharadze, Mišių pabaigoj pagiedojo giesmę *Marija, Marija,* kuri ne vienai parapijietei išspaudė ašarų.

Birželio 24 d. vyko Aušros Vartų choro 56-ojo sezono uždarymas. Suruošė užbaigtuves ir sutvarkė salę choro vadovas Antanas J. Mickus, vaišes paruošė choristė Loreta Polichauskaitė, padėjo choro komitetas. Vaišes palaimino klebonas kun. Gediminas Mieldažis. Buvo įteikta jaunam vargonininkui Aleksandrui Graziani atsisveikinimo dovana nuo choro, padėka jam, kad per trumpą laiką (9 mėnesius) išmokė 60 įvairių giesmių. Linksmai visi choristai praleido laiką. Gerų vasaros atostogų iki rudens! **AJM**

Šv. Kazimiero parapija

Sekmadienį, liepos 15, kun. Joseph Powers, OFM, aukojo šv. Mišias. Klebonas kun. Aloyzas Volskis atostogauja. Chorvedys Aleksandras Stankevičius pakvietė solistą Antaną Keblį giedoti, nes parapijos choras taipgi atostogauja. Dalyvavo ir dr. Donaldas Doell (lietuvių kilmės gydytojas Montreal General ligoninėj). Aleksandras akompanavo vargonais, Donaldas paįvairino birbyne. A. Keblys giedojo *Lydėk mūs žingsnį lyg altoriaus, Palaimintas Viešpats* Donaldo aranžuota, *Emmaus* ir *Marija, Marija.* Liepos 19 d. mūsų chorvedžio Aleksandro gimtadienis; liepos 20 d. dr. Donaldo gimtadienis; o birželio 14 d. buvo solisto Antano gimtadienis.

Sekmadienį, liepos 29, Šv. Onos draugijos globėjos šventė. Narės prašomos atsilankyti Mišiose ir po jų – pietuose.

Šv. Kazimiero parapijos šimtmečio rengimo komitetas labai dėkoja aukotojams. Aukojo: po $250 – V.J. Gurklys, A.A. Markus; $175 – KLKM dr-jos centro valdyba (Toronto); $150 – W. Kuklierius; po $100 – I. Mališka, J. Paznokaitis, Edmontono ir apylinkės lietuvių bendruomenės valdyba. **VL**

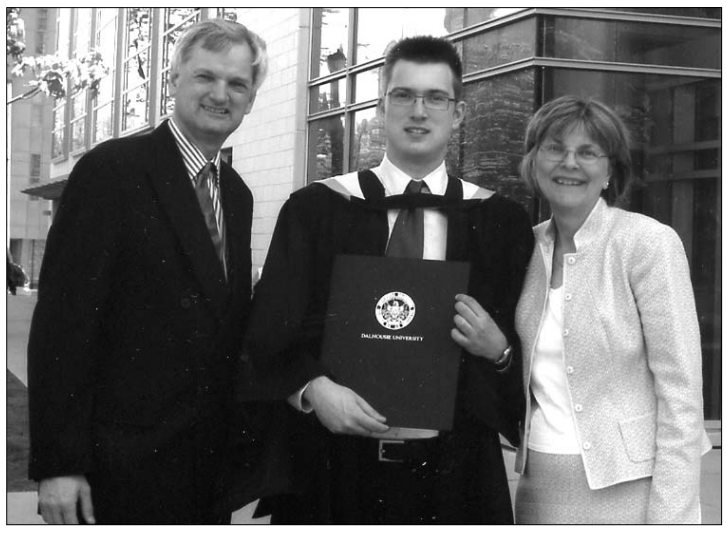

Gintaras, sūnus Matas ir Danutė Brikiai

Matas Brikis šį pavasarį sėkmingai baigė Halifax'o Dalhousie universitete komercijos studijas ir nuo rugsėjo mėnesio priimtas nuolatiniam darbui į Ontario provincinės valdžios revizorių (auditor) biurą Toronte. Matas yra baigęs Maironio šeštadieninę lituanistinę mokyklą Otavoje. Ateityje planuoja laisvalaikiu tęsti studijas magistro laipsniui įsigyti. Jis yra buvusių montrealiečių (dabar gyvenančių Otavoje) Danutės (Rudzevičiūtės) ir Gintaro Brikių sūnus, Reginos ir Petro Brikių bei a.a. Bronės ir Liudo Rudzevičių vaikaitis. **DS**

Kimberley Anne Porter, duktė Helen ir Ken Porter, dukraitė Helen ir John Kurylų, tapo partnere Deloitte Consulting LLP, Deloitte Touche Tohmatsu bendrovėje. Jos pareigos nurodyti strategiją bei veikimo gaires 500 bendrovių. Kim baigė McGill universitetą Montrealyje 1995 m. B.Com. laipsniu. M.B.A. laipsnį įsigijo 1999 m. Massachusetts Institute of Technology Bostone. Darbo reikalais Kim dabar gyvena Čikagoje.

LITAS Montrealio lietuvių kredito unija
1475, rue De Sève, Montréal (Québec H4E 2A8)
Tel.: (514) 766-5827 FAX: (514) 766-1349