This newspaper was mailed on
Tuesday, October 3, 2017

PM 40012376 R09408

TĖVIŠKĖS ŽIBURIAI

THE LIGHTS OF HOMELAND

Nr. 37 (3517) 2017 OCTOBER – SPALIS 3 • LIETUVIŲ LAIKRAŠTIS – LITHUANIAN BI-WEEKLY • www.tevzib.com • Nr. kaina – $2

Turtingi vargšai

Plačių ir nevaržomų galimybių šalyje daugelio žmonių svajonė – tapti turtingiems. Įvairiais būdais siekiama turtų – pasirenkant pelningesnes profesijas, organizuojant verslus, investuojant, perkant bendrovių akcijas, taupant, sukčiaujant.

Materializmas šių dienų žmogų taip stipriai veikia, kad rodosi, jog tai yra vienintelė gyvenimo tikrovė. Visa kita – tik knygose ir pamoksluose, vyresnės kartos pamokymuose – kas lyg atitrūkę nuo dabartinio gyvenimo stiliaus ir naujoviškų poreikių. Priėjus prie tokių ar panašių išvadų, ir belieka rūpintis kasdiene buitimi, ją gerinti, visą aplinką ir kartu save sudaiktinti, žmogaus vertę matuojant tik pagal tai, kiek ir ko jis turi įsigijęs arba pagal sugebėjimus kuo daugiau sukaupti turto. Šitokioje šviesoje atsidūrus, pastangų linkmė aiški: juo daugiau turėsi, tuo vertingesnis ir labiau gerbiamas būsi. Įgeidžiai ima skatinti lenktyniavimą, praturtėjimo pakopos darosi vis prasmingesnės (….)

Turtas iš esmės nėra jokia blogybė.Tai tikrasis medžiaginės gerovės nugarkaulis,išlaikantis pastovumą, skatinantis pažangą, kuriantis finansinį pajėgumą, įgalinantį ir kitus globoti. Problema atsiranda ne dėl paties turto, bet dėl žmogaus, kuris to turto siekdamas, dažnai neišlaiko pusiausvyros ir nurieda į vienpusiškumo duobę, iš kurios išlipti beveik neįmanoma. Tai atsitinka greičiausiai dėl to, kad gana sunku nustatyti turto ribą, kurios, atrodo, iš viso nėra, nes ir prie šimto bilijonų dar vis galima pridėti vieną skaitmenį. Taigi net ir apibrėžimas – kas yra turtas – sunkiai įmanomas. Todėl ir žmogaus santykis su begalybe (turtu) negali būti sprendžiamas įprastais pavadinimais. Iš tikrųjų betgi šis klausimas nėra labai sudėtingas, nes tai saiko, o ne turto klausimas. Reikia sutikti su tuo aiškinimu, kad turtingas yra tas, kuris jaučiasi juo esąs. Taip – žmogus jaučiantis savo pajėgumą ir poreikių ribą, kartu gali jaustis ir turtingas. Tokiam žmogui tasai jausmas jau yra turtas. Jis patenkintas, laimingas, gyvenantis pusiausvyroje, savo gabumus, energiją, darbštumą padalinantis įvairioms gyvenimo sritims. Tokie žmonės dažniausiai yra mėgstami kitų, nes yra išsilaisvinę iš amžinai slegiančio daiktų pasaulio, tapę ne vergais, bet valdovais. Tai labai reikšminga atsvara prieš tuos turtingus vargšus, kurie bus visada nelaimingi. Gobšuolių ir vargšų klausimas yra senas kaip ir pats pasaulis. Laimę nustato pasitenkinimas arba nepasitenkinimas, o ne turėjimas ar neturėjimas

(ČS. *Penki taškai*, 1995)

ŠIAME NUMERYJE

▪ Lietuvos nepriklausomybės šimtmečiui – istorinės datos ir įvykiai – **1, 4 psl.**
▪ Nei vienas akmuo nėra nenaudingas – **2, 3 psl.**
▪ Dirbant kartu - didesnė sėkmė – **5, 6 psl.**
▪ Bendruomenės istorija patikimose rankose – **7 psl.**
▪ Vienijasi lietuvių kalbos gynėjai – **9 psl.**
Gera talka Lietuvių Namuose – **11 psl.**

Iškilmingos Mišios Lietuvos kankinių parapijos šventovėje. Sakykloje – Toronto arkivyskupijos vyskupas pagalbininkas J.Boissonneau. Nuotraukose žemiau (k.) aukojamos Mišios, (d.) naujasis Lietuvos kankinių parapijos klebonas Nerijus Šmerauskas (pirm. iš d.) K.Poškaus ntrs.

Lietuvos nepriklausomybės šimtmečiui – istorinės datos ir įvykiai

Lietuvių konferencija, vykusi 1917 m. rugsėjo 18-23 dienomis Vilniuje, Lietuvos nepriklausomybės šimtmečio istorijoje svarbus veiksnys, suteikęs galimybę daugiau kaip šimtmetį pavergtai tautai turėti savo namus – nepriklausomą valstybę. Lietuvoje šis įvykis buvo minimas Seime, atskirose institucijose ir bendruomenėse. Prie rūmų, kuriuose prieš šimtmetį posėdžiavo Lietuvių konferencija, priėmusi istorinius sprendimus, pasodintas Jono Basanavičiaus ąžuolas, kaip atminimo ženklas visiems, kas prisidėjo prie Lietuvos Nepriklausomybės atkūrimo.

Lietuvių konferencijos šimtmetis

Prof. dr. Antanas TYLA,

(Pranešimas, 2017 rugsėjo 16 d. skaitytas Anykščiuose vykusiame Lietuvių konferencijos 100-mečio minėjime)

Greitai minėsime atkurtosios Lietuvos Nepriklausomos demokratinės valstybės 100-metį. Paprastai Nepriklausomybės paskelbimą Lietuva švenčia Vasario 16-ją. Ir 100-metis bus švenčiamas Vasario 16-ąją. Tai svarbiausia Lietuvos valstybės atkūrimo data ir šventė. Tačiau Lietuvos valstybės atkūrimas dar iki Vasario 16-osios praėjo keletą reikšmingų neužmirštamų sėkmės istorijos etapų, kurie rodo, kaip mūsų tauta uoliai ir išmoningai siekė ir ėjo prie savo politinio tikslo. Tokiais etapais buvo: 1. Lietuvos delegatų Lozanos pavergtųjų tautų konferencijoje viešas paskelbimas siekti savo nepriklausomos valstybės; 2. Lietuvių konferencijos Vilniuje organizavimas ir sušaukimas Lietuvos visuomenei sutelkti ir Lietuvos Tarybai sudaryti; 3. Lietuvos Tarybos sudarymas ir jai duotas mandatas paskelbti Lietuvos nepriklausomos valstybės atkūrimą; 4. Lietuvos Tarybos 1918 m. Vasario 16-osios Akto paskelbimas dėl Lietuvos valstybės atkūrimo.

Visi šie darbai ir veiksmai buvo įtemptas Lietuvos valstybės atkūrimo laikotarpis. Tą darbą darė konkretūs žmonės – Lietuvos piliečiai, lietuviai. Tas reikšmingas darbas vyko, esant okupacinei karinei *Oberost* administracijai, neturint savos administracijos ir valstybinio pobūdžio institucijų, savų materialinių išteklių, reikalingų subrandintiems politiniams ir patriotiniams tikslams paremti.

Vienas iš paminėtų svarbių žingsnių buvo Lietuvių konferencijos organizavimas, sušaukimas ir Lietuvos politinių strateginių sprendimų suformulavimas bei paskelbimas. Šios Lietuvių konferencijos 100-mečiui paminėti ir skirtas šis rašinys.

Nukelta į 4-ą psl.

Nei vienas akmuo nėra nenaudingas

Popiežius Pranciškus

Iškilmingos Mišios

Kalba vyskupas pagalbininkas J.Boissonneau

Mišių eitynės šventovėje

Gieda Lietuvos kankinių parapijos choras

Rugsėjo 17 d. įvyko Lietuvos kankinių parapijos šventė, iškilmingos Mišios, kurių metu, dalyvaujant gausiam dvasininkų ir svečių iš Kanados ir JAV būriui, Mississaugos Lietuvos kankinių parapijos kun. Nerijus Šmerauskas įvesdintas klebono pareigoms. Iškilmei vadovavavo Toronto vyskupas pagalbininkas John Boissonneau. Po Mišių Anapilio salėje šoko tautinių šokių grupė „Gintaras“, lietuviškųjų parapijų atstovai sveikino naująjį kleboną. Sveikintojų tarpe buvo jo giminaičiai iš Čikagos dr. J. Kisieliūtė-Narutienė ir dr. P. Kisielius, skaitęs Šv. Raštą per Mišias. Taip pat – naujasis Lietuvos ambasadorius Kanadoje D.Pranckevičius, pirmą kartą lankęsis Lietuvos kankinių parapijoje, garbės gen.konsulas P. Kuras, Delhi, Hamiltono, Toronto, Londono, Vasagos, Montrealio, Čikagos lietuviškųjų parapijų dvasininkai bei svečiai ir, žinoma, Mississaugos Lietuvos kankinių parapijos parapijiečiai. Po vakarienės svečiai klausėsi aktorės I. Balsytės bei muziko M. Kuliavo ir dainavo kartu su jais.

Kunigas Nerijus Šmerauskas, kaip šventės metu pasakojo jo giminaitė, gimė 1977 m. Kaune, ant pietinio Nemuno kranto. Naujųjų Metų išvakarėse buvo pakrikštytas Nerijaus Petro vardu Aleksoto Šv. Kazimiero mažoje medinėje šventovėje. Šalia jos, atgavus Lietuvai laisvę, buvo pastatyta nauja didesnė, o senojoje įsikūrė parapijos vaikų dienos centras. Buvo apšiltinta, įtaisyta kūrenama krosnis su kaminu. “Ten mokslo metų laiku vargstančių vietos šeimų vaikai gali sušilti, pavalgyti, paruošti pamokas, kurti, patirti Dievo gerumą ir draugystės šilumą. Kai aplankau savo Krikšto vietą, virtusią didelės šeimynos užuovėja, man tai primena krikščionio tapatybės esmę – pašaukimą bendrystei, dalinimuisi ir tikėjimo daiginimą geruose darbuose”, – pasakojo naujasis Lietuvos kankinių šventovės klebonas.

– Gal galėtumėte papasakoti apie savo šeimą, vaikystę?

– Tėtis Algirdas ir mama Rasutė – pirmosios Lietuvos nepriklausomybės Suvalkijos ūkininkų vaikai. Mamos visa šeima buvo ištremta priverstiniams darbams į Tomsko kraštą, vėliau grįžo į Lietuvą. Senelio ūkininko Juozo Kisieliaus jauniausias brolis Lietuvos partizanas Jonas žuvo Prienų šile. Tėčio tėvų nesu matęs, abu mirė prieš mano gimimą. Senelis Jonas Šmerauskas, ūkininkas ir Lietuvos šaulys, po sunkių darbų numarintas badu Vladimiro kalėjime, ten liko ilsėtis bendrame kalinių kape.

Senelio Juozo brolis Petras Kisielius, seserys Elena ir Domicelė pasitraukė į Vakarus, užaugino šeimas Šiaurės Amerikoje.

– Kas paskatino pasirinkti eiti kunigystės keliu?

– Nuo mažens augau religingoje šeimoje. Kiekvieną sekmadienį su tėvais ir broliu Linu dalyvaudavome Mišiose Švč. M. Marijos dangun ėmimo (Vytauto Didžiojo) šventovėje ant Nemuno kranto, vasaromis su seneliais – kaimo parapijose Marijampolės ir Prienų krašte. Lietuvos Atgimimo pradžioje tapau ateitininku. Kai lankiau pamokas pirmiesiems sakramentams, su kitais vaikais kasdien pradėjau patarnauti apeigose. Labiausia patiko muzika, kunigo giedojimai ir choro atsakymai, meno kūriniai, šventovės skliautai, apeigų rūbai, degančios žvakės ir smilkymas. Giedojau jaunimo chore, sekmadieniais skambindavau varpais. Paauglystėje su draugu slapta esam išbandę Mišioms skirtą pilną kunigo aprangą. Buvo smalsu ir paslaptinga, kai kunigai rengdavosi Mišioms ypatingais rūbais. Pačiam tuomet apsirengti visas ilgų iki žemės rūbų dalis buvo gan painu ir sudėtinga, o kur dar išmokti einant jų nepriminti ir atlikti apeigų veiksmus… 2010 metais, po studijų Vytauto Didžiojo universitete ir Kauno kunigų seminarijoje, arkivyskupo S. Tamkevičiaus buvau įšventintas ir apvilktas Kristaus kunigo tarnystei Dievo tautoje.

– Kas, koks yra pašaukimas būti kunigu? Kada jį pažinote?

– Dievo kvietimas vyko ir augo nuolat iš vaikystės. Patyriau, kaip tikėjimo jėga sovietmečiu stiprino Dievui ir Tėvynei sąžiningus žmones, augino laisvos Lietuvos ateitį. Su “Eucharistijos bičiulių” pogrindinio sąjūdžio ir parapijos jaunimu keliaudavome aplankyti įvairių Lietuvos parapijų, švęsti atlaidų ir giliau pažinti tikrąsias tautos ir tikėjimo vertybes. Dievas ieškojo ir surado darbininkų savo pjūčiai.

Namiškiai vis prisimena, kaip parapijoje pamatęs smilkymą, grįžęs namuose prie virvelių prisirišau stiklainiuką ir pasigaminau savo smilkytuvą. Jame padegdavau nukritusius medžių lapus ir aplink eidamas lauke smilkydavau namo sienas, medžius ir kitus daiktus. Kaime pievose su maldomis atlikdavau iškilmingas kokio paukštelio ar kritusio žvėrelio laidotuves. Nuo mažens jaučiau gilesnę kasdienių įvykių prasmę.

– Kur mokėtės, ką studijavote? Ką ir kiek laiko studijuoja būsimi kunigai?

– Baigiau Kauno Maironio vidurinę mokyklą (dabar Kauno Maironio universitetinė gimnazija). Dalyvavau Maironiečių draugijoje, literatūros skaitymuose. Kartą per savaitę mokiniai po du eidavome aplankyti vienišų senelių, su jais bendraudavome, nešdavome globos organizacijų paruoštą šiltą maistą. Porą metų mokiausi groti pianinu Kauno vaikų muzikos mokykloje, lankiau Jaunųjų gamtininkų būrelį.

Nukelta į 3-ią psl.

TĖVIŠKĖS ŽIBURIAI
THE LIGHTS OF HOMELAND

2185 Stavebank Rd., Mississauga, ON L5C 1T3 Canada
Tel. 905 275-4672 • FAX 905 275-4364
E-mail: tevzib@rogers.com • www.tevzib.com • Teviskes ziburiai
Leidėjas: Kanados lietuvių katalikų kultūros draugija “Žiburiai”

METINĖ PRENUMERATA:
REGULIARI – $85 (paprastu paštu), **$135** (1 klasės paštu)
RĖMĖJO – $105 (paprastu paštu), **$155** (1 klasės paštu)
Į UŽJŪRIUS – $185 (oro paštu), **$105** (paprastu paštu, Kan. dol.)
JAV – $105 reguliari, $125 – rėmėjo, **$165** – 1 klasės paštu
JAV prenumeratoriai atsiskaito JAV doleriais.

Redaktorė – Sigina Katkauskaitė, **redaktorės pad.** – Rima Žemaitytė-De Iuliis, **maketuotoja** – Akvilė Minkevičienė, **administratorė** – Aušra Trussow. **Tinklalapio redaktorė** – Andrea Benotaitė.
Rankraščiai taisomi redakcijos nuožiūra. Bendradarbių pasirašyti straipsniai nebūtinai reiškia redakcijos nuomonę.
Už skelbimų turinį redakcija neatsako.
Printed in Canada. ISSN 0040-4063. Return undeliverable Canadian addresses to Circulation Dept. at mailing address above.
We thank the Lithuanian Canadian Foundation for funding the publication of parish news and the American Lithuanian Foundation for its support.
We acknowledge the financial support of the Government of Canada
Canada
KLF

Nei vienas akmuo nėra nenaudingas

Naujasis klebonas N.Šmerauskas su sveikintojais iš kitų lietuviškų parapijų

Atkelta iš 2-o psl.

Vytauto Didžiojo universitete ir Kauno kunigų seminarijoje baigiau teologijos ir filosofijos 5 metų studijas. Vėliau studijavau liturgiją ir sielovadą *Catholic Theological Union* Čikagos universitete.

– Kur aukojote savo pirmąsias Mišias?

– Po įšventinimo pirmąsias Mišias 2010 metų vasarą švenčiau tėvų ir senelių gimtojoje Šv. Juozapo parapijoje Plutiškėse, Marijampolės rajone ir Šv. arkangelo Mykolo (Įgulos) šventovėje Kaune. Pirmasis paskyrimas vikaru – Kauno Kristaus Prisikėlimo parapijoje (2010-2013 m.m.).

– Bent keliais žodžiais – apie darbą *Marijos radijuje*.

– *Marijos radijo* tikslas – skleisti Kristaus žinią ir gilinti krikščioniškąjį gyvenimą. Tam būtini ir žmonės, ir priemonės. Tai savanorių įvairiu darbu ir žmonių aukomis veikiantis radijas. Kai 2010 m. buvau pakviestas darbuotis, ši radijo stotis Lietuvoje išgyveno auginimo laiką. Reikėjo dalyvauti miestų radijo dažnių konkursuose. Dabar *Marijos radijas* girdimas beveik visoje Lietuvoje ir ryšio tinklu visame pasaulyje (marijosradijas.lt). Programų direktoriui vyskupui (tuomet kunigui) Kęstučiui Kėvalui ir kitiems vadovams padėjau kurti ryšių tinklą su Lietuvos vyskupijomis ir parapijomis, telkti savanorius ir įrengti garso ryšio priemones tiesioginėms transliacijoms iš parapijų ir įvairių renginių. *Marijos radijas* giliai įaugo į kasdienį Lietuvos žmonių gyvenimą, visomis žmonių gyvenimo temomis, tikėjimo žinių gilinimu. Ypač sujungdamas namuose esančius senolius ar ligonius, dėl įvairių priežasčių negalinčius išeiti ir dalyvauti, melstis šventovėje.

– Kokios patirties įgijote, dirbdamas kapelionu Lietuvos sveikatos mokslų universitete ir Kauno klinikose?

– Tai tikra mokykla skonio saldumo, žmogaus gilumos patirties, ką reiškią "Kristus

Kalba viešnia iš Čikagos dr. J. Kisieliūtė-Narutienė

kryžiumi prisiėmė žmogaus kančią". Nors ir išbandomo, sveikatos laužiamo žmogaus tikėjime, atramoje į Dievą ir į kitą prasiveria daug šviesos, kad apšviestų daug ko gyvenime nepastebinčius ir nevertinančius. Dievas atjaučia ir kelia naštas per kitus žmones.

– Ką Jums davė darbo su lietuviais JAV patirtis?

Bendras šventinio pokylio vaizdas

– Suvokiau ir patyriau tikrąją vertę savo tautos ir Tėvynės, kuri tampa daug ryškesnė ir brangesnė, kai yra toli.

– Kuo užsiimate laisvalaikiu?

– Mėgstu skaityti, klausytis tylos ir muzikos, važinėti dviračiu, stebėtis Dievo grožiu gamtoje ir žmonių kūryboje.

– Ką norėtumėte pasakyti ne tik savo parapijos žmonėms, bet ir kitiems lietuviams išeiviams?

– Išeivijos lietuvių gyvenimo ryšiuose yra nuolatinė įvairovė. Jame skirtingų laikų atvykimo kartos su atžalomis, skirtingos jau išeivijoje gimusiųjų amžiaus kartos, gyvenimo aplinkos ir patirtys, kalbos tarmės žavūs atspalviai ir daug kito įvairumo. Šiuo įvairumu visi kartu sudarome tautos turtingumą ir grožį. Linkiu drąsos priimti ir įsiklausyti, ką jaučia ir sako kitas ir kitoks, kokie žmogaus talentai siunčiami kaip indėlis bendro gyvenimo praturtinimui. Dvasinis vadovas parapijoje skirtas visiems žmonėms, jam visi žmonės lygūs, tuo pačiu būdami labai skirtingi ir Dievo apdovanoti.

Todėl noriu visiems lietuviams išeivijoje palinkėti popiežiaus Pranciškaus mintimis…

<…Jėzus šiandien nori ir su mumis toliau statyti savo Bendriją. Jos pamatas tvirtas, nors netrūksta plyšių, kuriuos reikia nuolat taisyti. Nuolat! Visą laiką reikia pertvarkyti ir taisyti. Mes tikrai nesijaučiame kaip uolos, o tik kaip maži akmenys. Tačiau nei vienas mažas akmuo nėra nenaudingas, o priešingai, Jėzaus rankose tampa brangus net pats mažiausias: Jis jį paima, meilingai apžiūrinėja, apdoroja Šventosios Dvasios galia ir pastato į teisingą vietą, kuri numatyta nuo amžių ir kurioje jis gali būti naudingiausias statybai. Kiekvienas iš mūsų yra mažas akmuo, tačiau Jėzaus rankomis dalyvauja Tikinčiųjų Bendrijos statyme. ...>

Ačiū už pokalbį. Linkime sėkmės, tarnaujant žmonėms ir Dievui.

Kalbėjosi Rima De Iuliis

K.Poškaus ntrs. 1, 2 ir 3 psl.

Žinios iš Lietuvos

PAMINĖTA BALTŲ VIENYBĖS DIENA

Baltų vienybės diena Kanados sostinėje Otavoje

Rugsėjo 23 dieną Palangoje buvo paminėta Baltų vienybės diena. Šventėje dalyvavo Lietuvos ir Latvijos seimų pirmininkai, tarpparlamentinių ryšių grupių nariai, abiejų šalių ambasadoriai, Lietuvos ir Latvijos užsienio reikalų, kultūros ministerijų, akademinių institucijų, nevyriausybinių organizacijų atstovai, Palangos miesto gyventojai ir svečiai. Baltų vienybės diena paminėta ir kituose baltiečių telkiniuose pasaulyje. Baltijos valstybių ambasados bei jų bendruomenės Otavoje kartu su Kanados parlamento nariu Jamie Schmale ir buvusiu parlamento nariu Peter Van-Loan paminėjo Baltų vienybės dieną.

ISTORINĮ DOKUMENTĄ MATYSIME LIETUVOJE

Berlyno diplomatiniame archyve rastą Vasario 16-osios Nepriklausomybės aktą Vokietija Lietuvai ketina perduoti penkeriems metams. Derybose tiksliai aptartos skolinimo ir dokumento saugojimo sąlygos, nes Vokietijos įstatymai numato labai griežtas sąlygas dėl archyvinės medžiagos perdavimo užsieniui.

Ranka rašytą nutarimą dėl nepriklausomos valstybės atkūrimo lietuvių ir vokiečių kalbomis su 20 signatarų parašais Vokietijos užsienio reikalų ministerijos archyve kovo pabaigoje rado Vytauto Didžiojo universiteto profesorius Liudas Mažylis.

NELINKSMOS KOALICIJOS SKYRYBOS

Lietuvos socialdemokratų partijos (LSDP) taryba šeštadienį nusprendė trauktis iš valdančiosios koalicijos su Lietuvos valstiečių ir žaliųjų sąjunga (LVŽS). Už tokį žingsnį balsavo 140 partijos tarybos narių, o prieš buvo 46. Koalicijos sutartį su LVŽS socialdemokratai sudarė po 1916 m. vykusių Seimo rinkimų. Jiems priklauso trys ministerių portfeliai, keturių parlamento komitetų pirmininkų pareigos. Seime socialdemokratai turi 17 atstovų. Socialdemokratų partijos nuomone, Seime nebuvo atsižvelgiama į jų nuomonę ir pasiūlymus dėl urėdijų pertvarkos ir kitų socialinių klausimų. Palaikymo iš koalicijos partnerių nesulaukę LVŽS kreipėsi į Tėvynės sąjungą-Lietuvos krikščionis demokratus, kuriems už teigiamą balsavimą dėl urėdijų pažadėjo grąžinti PVM lengvatą šildymui. Tai buvo paskutinis smūgis bendradarbiavimui. Seime esanti socialdemokratų partijos dalis pasirašė susitarimą dėl tolesnio bendradarbiavimo su LVŽS, atsistatydinimo pareiškimą pateikė susisiekimo ministeris M.Sinkevičius, du kiti socialdemokratų ministeriai nutarė tęsti darbą vyriausybėje.Tai jokiai partijai nepriklausanti teisingumo ministerė Milda Vainiutė ir užsienio reikalų ministeris L.Linkevičius, kuris pasitraukė iš LSDP. Valstiečių ir žaliųjų sąjunga Seime turi 56 atstovus iš 141, socialdemokratai – 17.

APDOVANOJIMAI LIETUVOS RĖMĖJAMS

Rugsėjo 18 d. Lietuvos prezidentė Dalia Grybauskaitė Niujorke susitiko su Jungtinių Tautų generaliniu sekretoriumi António Guterres ir jam papasakojo apie Rusijos veiksmus Lietuvos pasienyje, saugumo padėtį regione ir agresyvių pratybų „Zapad" keliamą grėsmę viso pasaulio žmonėms. Būdama Niujorke prezidentė valstybinius apdovanojimus įteikė svarbiems Pentagono pareigūnams, reikšmingai prisidėjusiems prie mūsų šalies saugumo ir gynybos stiprinimo. JAV Gynybos departamento Gynybos sekretoriaus biuro Estijos, Latvijos ir Lietuvos šalių direktoriui David B.Millner įteiktas ordino „Už nuopelnus Lietuvai" Riterio kryžius ir buvusiam JAV gynybos sekretoriaus pavaduotojui Europos ir NATO politikai James J. Townsend ordino „Už nuopelnus Lietuvai" Karininko kryžius.

Pagal Lietuvos spaudą parengė Sigina Katkauskaitė

Lietuvių konferencijos šimtmetis

Atkelta iš 1-o psl.

Prof. dr. Antanas TYLA

Dar netolimoje praeityje pasigirsdavo tvirtinimų dėl socialinio susitelkimo Lietuvos suvereniai valstybei kurti ribotumo, pripažįstant tai tik kaip grupinį siekį, neturintį ryšio su tauta, su Lietuvos visuomene. Istorinėje literatūroje kai kada abejojama Lietuvių konferencijos demokratiškumu. Pati Lietuvių konferencija kartais tepripažįstama kaip *Oberost* siekis sudaryti patarėjų tarybą iš vietinių gyventojų. Tuo pačiu abejojama, kad konferencija buvo lietuvių vienas iš išsilaisvinimo etapų. Todėl iškyla Lietuvių konferencijos sąsajų su lietuvių tauta ir Lietuvos visuomene klausimas, t.y. jos demokratinio pobūdžio klausimas. Tai savo laiku principingai ir dalykiškai atskleidė teisininkas Mykolas Romeris. Bet jo teiginiai pamirštami. Kai ką tenka kartoti. Lietuvių konferencijos principines nuostatas parengė Vilniaus lietuvių kuopos sudarytas Organizacinis komitetas.

Jis parengė Konferencijos politinę valstybei atkurti programą, paruošė Lietuvių Konferencijos dalyvių kvalifikacinius, moralinius, politinius, tautinius reikalavimus. Organizacinio komiteto nariai važinėjo po apskritis ir ieškojo tinkamų žmonių, sudarė dalyvių sąrašą ir pakvietė juos į Vilnių.

Taigi, Lietuvių konferencijos Organizaciniam komitetui teko ypatingas vaidmuo Sėkmės istorijoje atkuriant Lietuvos valstybę. Jis buvo Valstybės atkūrimo istorijos varomoji ir atskirų etapų jungiamoji transmisija. Todėl svarbu buvo kaip pats Organizacinis komitetas atspindėjo Lietuvos teritorines ir gyventojų socialinių sluoksnių atstovavimo reikšmes.

Iš 23 Organizacinio komiteto narių 10 arba 43% buvo kunigai, daugiausia kilę iš ūkininkų ir dirbę provincijos parapijose. Be to, buvo po kelis advokatus, agronomus, gydytojus, inžinierius, studentus, kultūros darbuotojus, vienas verslininkas. Iš visų Komiteto narių 78% priklausė inteligentijai.Teritoriniu požiūriu jie taip pasidalino: iš Vilniaus – 6, iš Kauno – 3, iš Aukštaitijos – 6, iš Žemaitijos ir Suvalkijos – po 3, iš Dzūkijos –1. Dauguma Komiteto narių buvo virš 32 metų amžiaus, taigi, gerai suprantantys ir patriotinės veiklos reikšmę, ir atsakomybę tautai, savo šeimai, artimiesiems, visuomenei, istorijai. Iš 23 narių net 10 tapo Vasario 16-osios Akto signatarais. Tai dar kartą patvirtina Organizacinio komiteto svarbą Valstybės atkūrime.

Organizacinis komitetas posėdžiuose priėmė principinį politinį sprendimą – siekti nepriklausomos Lietuvos valstybės etnografinėse ribose atkūrimo. Taip pat, norėdami nutraukti bet kokius ryšius su Rusija ir Lenkija, bei nevienodai suprasdami galimas pasekmes, pritarė konvenciniams ryšiams su Vokietija, kuri iš tikrųjų galiausiai daugiausia padėjo atkuriant valstybę, išsaugojo mums brangių valstybės atkūrimo dokumentų originalus…

Organizacinis komitetas patvirtino kvalifikacinius Lietuvių konferencijos dalyvių reikalavimus. Į Lietuvių konferenciją nuspręsta kviesti tokius, kurie „būtų dori, susipratę, tvirti, inteligentiški lietuviai, visokių luomų ir srovių, ne jaunesni, kaip 25 metų. Išimties keliu gali būti pakviesti ir tie Lietuvos piliečiai, kurie dar nemoka lietuviškai, bet iš savo darbų yra žinomi kaipo aiškūs mūsų tautos ir mūsų krašto gerovės šalininkai.”

Lietuvių konferencijos prezidiumas

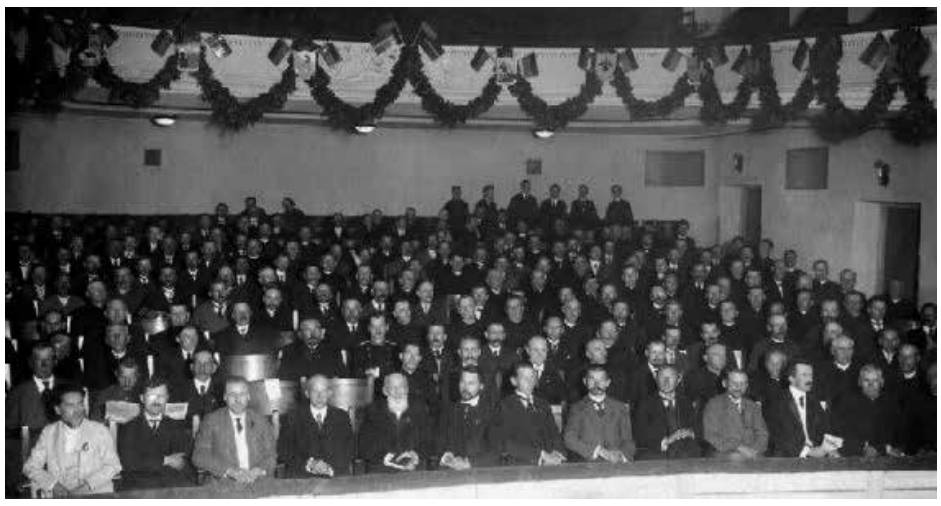

Lietuvių konferencijos posėdžių salėje, 1918 m. rugsėjis Ntrs. iš archyvo

Oberost karinė administracija neleido kviesti Konferencijos dalyvių rinkimų keliu. Tada Organizacinio komiteto nariai patys, važinėdami po Lietuvą, po pasiskirstytas apskritis, apklausos būdu bei lokaliniuose susirinkimuose sudarė delegatų iš apskričių sąrašą ir paskui pakvietė juos į rugsėjo 18-23 Vilniuje vyksiančią Lietuvių konferenciją.

Į Lietuvių konferenciją atvyko 222 dalyviai: Iš Vilniaus –33, iš Kauno – 6, iš Seinų – 6, iš Šiaulių – 6, iš Panevėžio – 1, iš Žemaitijos – 50, iš Aukštaitijos be paminėtų miestų – 68, iš Užnemunės su Seinais – 47. Iš Anykščių krašto buvo 10 dalyvių. Taigi, dalyvių buvo iš visos Lietuvos, išskyrus Suvalkų, Vėžaičių ir Tauragės apskritis.

Iš 222 dalyvių 136 arba 61% priklausė inteligentijai ir 86 arba 39% įvairiems verslams. Didžiausias grupes sudarė 69 dvasininkai, 67 ūkininkai ir 20 mokytojų. Be to, buvo gydytojų, farmacininkų, teisininkų, dailininkų, agronomų, žurnalistų, studentų, advokatų, pirklių, technikų, inžinierių, dvarininkų, finansininkų ir kt.

Konferencijoje dalyvavo ryškiausios karo metais iš Lietuvos nepasitraukusios asmenybės: Jonas Mačiulis Maironis, Jonas Basanavičius, Antanas Smetona, Aleksandras Stulginskis, Mykolas Biržiška, Tadas Daugirdas, Faustas Kirša, Adomas Jakštas Dambrauskas, Mečislovas Reinys, Antanas ir Jonas Vileišiai, Jonas Kymantas, Antanas Žmuidzinavičius. Konferencija susirinko dabartinėje J. Basanavičiaus gatvėje buvusiame Miesto, dabartiniame Rusų dramos teatre. Konferenciją atidarė Antanas Smetona, garbės pirmininku išrinktas Jonas Basanavičius pasveikino konferenciją. Sekretoriumi išrinktas anykštėnas Steponas Kairys pirmininkavo beveik visiems per 5 dienas buvusiems posėdžiams.

Visi dienotvarkės klausimai svarbūs, bet, žiūrint iš mūsų dienų, reikšmingiausias buvo Lietuvos politinis apsisprendimas bei Lietuvos Tarybos sudarymas, nes būtent ji atliko tą svarbų Lietuvos politinio apsisprendimo ir pradinį valstybingumo kūrybos darbą, padėjo pamatus, kurie funkcionuoja ir šiandien.

Reikia pripažinti Lietuvių konferencijos dalyvių aukštą asmeninę, pilietinę, patriotinę ir politinę kultūrą, atsakomybę. Visi buvo susitelkę pasiekti kuo geresnių rezultatų Lietuvai, o ne kuriai nors partijai ar srovei. Nebuvo užgauliojimų, piktžodžiavimo.

Konferencija apsvarstė Lietuvos politinę ateitį, Lietuvos teritorijos klausimą, išrinko Lietuvos Tarybą ir davė jai svarbiausią politinę užduotį.

Skaitant Lietuvių konferencijos posėdžių protokolus, stebina dalyvių orientacija, sąmoningumas, patriotiškumas, pilietiškumas, valstybinė savimonė ir geranoriškumas. Nors posėdžiuose tebevyko diskusija dėl principinės alternatyvos: ar skelbti Lietuvos nepriklausomybę, ar dėtis prie Rusijos, ar Vokietijos, ar Lenkijos, ar Latvijos. Visiems norintiems pasisakius ir savo siekius išdėsčius, Lietuvių konferencija priėmė tokią rezoliuciją. Joje skelbiama:

„Lietuvių konferencija, remdamasi Lietuvos reikalais ir vadovaudamasi visuotiniu lietuvių siekimu, nutarė: 1). Liuosam Lietuvos plėtojimuisi reikalinga yra sudaryti iš jos nepriklausoma, demokratiškai sutvarkyta valstybė su etnografinėmis ribomis, su būtinai reikalingomis ekonominiam gyvenimui korektyvomis.

Lietuvos tautinėms mažumoms turi būti patikrintos jų kultūros reikalams sąlygos.

Galutinai nustatyti Nepriklausamos Lietuvos pamatams ir jos santykiams su kaimyninėmis valstybėmis turi būti sušauktas Steigiamasis Lietuvos seimas Vilniuje, demokratiniu būdu išrinktas.“

Toliau Konferencija pažymėjo kokiomis sąlygomis būsima Lietuvos valstybė galėtų sueiti į tam tikrus dar numatytinus santykius su Vokietija.

Svarbiausias Lietuvių konferencijos uždavinys buvo sudaryti Lietuvos atstovybę – Lietuvos Tarybą. Konferencijos dalyviai ją rinko iš savo tarpo. Buvo pasirinktas partinis principas, kaipo geriausiai atspindintis tautos įvairovę. Nutarta į Lietuvos Tarybą rinkti 20 narių iš pasiūlytų 38. Pradžioje buvo pasiūlyti net 3 anykštėnai: Steponas Kairys, Vytautas Didžiulis ir Kazimieras Okuličius. Pagal pažiūras Lietuvos Tarybos nariai rinkti: 8 centro, 6 dešinieji ir 6 kairieji delegatus. Konferencija daugiau vertino kandidatų nuopelnus Lietuvai, negu partiškumą. Prireikė susitelkimo, valstybės kūrimą kaip prioritetą, vertinančių dviejų kunigų pasiaukojimo, užleidžiant savo vietas Taryboje per balsavimą į ją nepatekusiems kairiesiems Jonui Vileišiui ir Stanislovui Narutavičiui. Taip buvo išspręstas kylantis nepasitenkinimas. Į Lietuvos Tarybą iš trijų anykštėnų pateko tik Steponas Kairys,.

Vykdant Lietuvių konferencijos Lietuvos Tarybai duotą įpareigojimą, Lietuvos Tarybos Prezidiumo pirmininkas Antanas Smetona 1917 m. spalio mėn. *Lietuvos aide* paskelbtoje programoje įsipareigojo „žengti pirmą žingsnį į naujosios, vėl laisvos savarankiškos Lietuvos gyvenimą“.

Lietuvių konferencijos išrinkta Lietuvos Taryba buvo įpareigota atstovauti Lietuvių tautai ir Lietuvos visuomenei ir paskelbti Lietuvos nepriklausomybę. Tą ji ir padarė 1918 m. vasario 16 d. Vilniuje savo posėdyje, priimdama nutarimą ir paskelbdama Lietuvos laisvos demokratinės valstybės su sostine Vilniuje nepriklausomybę bei numatydama demokratinės valstybės pirmuosius žingsnius. Taip buvo įgyvendinta Lietuvių konferencijos Lietuvos Tarybai duota užduotis.

Pirmajame Lietuvos Tarybos posėdyje ji taip ir buvo pavadinta, tuo pačiu pareiškiant, kad ji atstovauja visus Lietuvos gyventojus.

Noriu atkreipti dėmesį, kad Organizacinis komitetas, Lietuvių konferencija ir Lietuvos Taryba vyko lietuvių kalba ir įteisino lietuvių kalbą kaip valstybinę kalbą. Tam reikėjo pastangų, nes buvo reikalaujama, kad Tarybos posėdžiai vyktų vokiečių kalba, kad jiems pirmininkautų *Oberost* pareigūnas. Lietuvos Taryba su tuo nesutiko ir posėdžiai vyko, kaip norėjo Lietuvos Taryba.

Apibendrinant galima pasakyti, kad Lietuvių konferencija atliko svarbų laisvos Lietuvos valstybės atkūrimo darbą. Tai buvo lietuvių tautos atstovų susirinkimas, vykęs be okupacinės karinės valdžios tiesioginio dalyvavimo. Ji sudarė pirmąją Lietuvos gyventojams atstovaujančią Lietuvos Tarybą. Ji įteisino lietuvių kalbą, kaip naujos laisvos Lietuvos valstybės valstybinę kalbą.

1917 m. Lietuvių konferencijos rengimo ir jos pačios metu buvo grėsmių, panašiai, kaip ir Lietuvos sąjūdžio valstybės atkūrimo metu. Tačiau Valstybės atkūrėjų tarpe vyravo atsakomybės jausmas, drąsa, ryžtas, išmintis, išmonė, optimizmas ir pasitikėjimas demokratinio pasaulio solidarumu.

Minėdami Lietuvių konferencijos 100-metį, jos reikšmę ir tautos susitelkimą, mes ir dabar turėtume lygiuotis į Lietuvių konferencijos laikmečio Laisvos Lietuvos valstybės kūrėjų pagarbą laisvei, jų išmintį, solidarumą, atsakomybę ir drąsą. (Pranešimas šiek tiek sutrumpintas).

www.voruta.lt

Dirbant kartu - didesnė sėkmė

Darius Pranckevičius, LR ambasadorius Kanadoje

Rugsėjo 17 dieną Toronte lankėsi naujasis LR ambasadorius Kanadoje Darius Pranckevičius. Jis apsilankė Prisikėlimo ir Lietuvos kankinių parapijose, dalyvavo kun. Nerijaus Šmerausko įvesdinimo į klebonus iškilmėse. Ambasadorius susipažino su *Tėviškės žiburių* redakcija ir mielai atsakė į *TŽ* klausimus.

– Ar Kanada buvo jūsų diplomatinės karjeros planuose?

– Iš tikrųjų, pirma mano pažintis su lietuvių grupe buvo Otavoje per Juodojo kaspino dieną. Bet šiandien (pokalbis vyko rugsėjo 17 d. – red.) tai bus pirmas pasisveikinimas su tokio gausumo lietuvių bendruomene, susirinkusia kun.Nerijaus įvesdinimo į klebonus proga. Kaip matau, Toronte tokia gausi ir vieninga bendruomenė, su giliomis tradicijomis jos istorija daro didelį įspūdį, kaip ir tie stalai redakcijoje, menantys istorines asmenybes. Puikiai žinau, kad mano darbe labai svarbu ryšiai su lietuvių bendruomene ir kiek galėdamas stengsiuosi pakankamai dažnai lankytis.

Kanados lietuvių diaspora man gerai žinoma ne vien dėl jos istorijos, politinės veiklos išeivijoje sovietinės okupacijos metais. Prisimenu, 1991 buvau jaunas pradedantis diplomatas, kai 1992 Kanados lietuvių bendruomenė, surinkusi lėšų, nupirko Lietuvos diplomatinei tarnybai pastatą Briuselyje. Tuomet Lietuvai ir mums, diplomatams, Briuselis buvo labai svarbi vieta. Čia buvo svarstomas mūsų būsimas ir labai reikalingas kelias į NATO, į ES. Mūsų istorinėje atmintyje giliai įsirėžė tas faktas, kad Kanados lietuvių dosnumo dėka galėjome turėti savo namus, savo darbo vietą.

Yra ir kitas įdomus sąryšis su Kanada. Mano pirmasis paskyrimas buvo Vašingtone. Ten 1993 m. dirbau kartu su kitais Lietuvos diplomatais. Kaip turistai lankėmės Otavoje, Toronte, prie Niagaros krioklių, susitikom su draugais. Pažymėtina, kad visi iš šito Vašingtono penketuko vienaip ar kitaip atsidūrėme Kanadoje. Alf. Eidintas buvo akredituotas ambasadorius JAV ir Kanadai, vėliau ir perkeltas čia dirbti. Jonas Paslauskas, laikinasis reikalų patikėtinis, įsteigė ir atidarė Lietuvos ambasadą Otavoje. Po jo dirbo ambasadorė Sigutė Jakštonytė, po kelerių metų – istorikas dr. Vytautas Žalys. Toje grupėje aš buvau jauniausias. Ir štai paskutinysis iš jų esu čia, Kanadoje. Bet tuomet apie tai tikrai negalvojau. Mes, diplomatai, esame statutiniai pareigūnai, kaip karininkai: bet kokį paskyrimą turime priimti be išlygų.

– Ar spėjote aptarti su Kanados vyriausybės atstovais bendras darbo kryptis?

– Kaip ir kiekvienas ambasadorius, atvažiavęs į naują valstybę, galvoju apie dvišalio bendradarbiavimo krypčių atnaujinimą, išplėtimą, naujų galimybių paieškas. Džiugu, kad daugelyje svarbių sričių sutampa tam tikros Kanados ir Lietuvos politinės nuostatos ir tikslai. Neatsitiktinai kanadiečiai kariai yra šiuo metu Latvijoje, Lietuvoje – vokiečiai; iš viso 22 NATO valstybių atstovai yra Baltijos regione. Tai liudija, kad Kanada tvirtai su kitomis NATO valstybėmis rūpinasi ne tik mūsų valstybės, bet ir Europos saugumu. Šis transatlantinis ryšys yra labai stiprus ir reikalingas, nes valstybė Rytuose bando pakeisti žaidimo taisykles.Tie, kurie patys iš savęs nesukuria ir neturi laisvės ir demokratijos, kelia grėsmę Europoje esančiai tvarkai – ne tik Lietuvai, bet ir visai Europai, kitoms pasaulio demokratijos visuomenėms. Todėl jų buvimas Lietuvoje yra labai svarbus. ir mes esame dėkingi už besąlygišką paramą.

Antra, labai svarbu, kad sutampa Lietuvos ir Kanados požiūriai dėl Ukrainos. Kanada dėl suprantamų priežasčių šios valstybės labui daro daug, Lietuva taip pat. Taigi man reikia tęsti toliau nuoseklų abiejų valstybių bendradarbiavimą, remiant Ukrainos siekius ir demokratijos plėtrą jos visuomenėje.

Trečia, prasideda laikinasis Kanados ir ES laisvosios prekybos sutarties taikymas. Tai naujas postūmis Lietuvos ekonomikos gerinimui, todėl sieksime, kad Lietuvos verslininkai geriau susipažintų su šia sutartimi ir jos galimybėmis. Kaimyninėje JAV, kur didesnė rinka, veikia daugiau konsulatų, yra specialūs prekybos atstovai. Kanadoje mums patiems reikia rinkti ir skleisti daugiau informacijos apie įvairias prekybos galimybes ir padėti atrasti Lietuvos verslininkams reikalingus ryšius. Tikimės po metų kitų pamatyti gerus skaičius ir rezultatus, pajusime šio ekonominio bendradarbiavimo naudą.

– Kaip Kanados lietuvių bendruomenė gali padėti jums šiose diplomatinės veiklos srityse?

– Taip, yra keli dalykai svarbūs. Pirmiausia, tai žmonės ir jų ryšiai. Kiek jau spėjau pamatyti ir sužinoti, Kanados lietuvių bendruomenė labai organizuota, stipri, sukūrusi savo institucijas ir turinti tradicijas, įspūdingi jaunimo veiklos traukos centrai, šeštadieninės mokyklos,

Kanados lietuvių bendruomenės Pagalbos Lietuvai komiteto surinktomis lėšomis (virš milijoną dolerių) nupirktas pastatas Briuselyje, Belgijoje. Padovanotas 1991 m. beatsikuriančiai Lietuvos valstybei, kad įsteigtų ambasadą darbui su Europos sąjunga bei NATO

Ntr. iš asmeninio archyvo

muziejus-archyvas. Daug pastangų skiriama, kad išeivijoje gimęs jaunimas perimtų lietuvių kalbą ir kultūrą, išsaugotų emocinį ryšį su Lietuva. Stiprinant Kanados ryšius su Lietuva, labai svarbu ir bendruomenės, kaip organizacijos, ir atskirų žmonių parama.

Skatinčiau tautiečius aktyviau dalyvauti Kanados politiniame gyvenime, būti matomais, dalyvauti valstybės įstatymų priėmimo ir vykdomosios valdžios federacinėse, provincijų ir savivaldybės institucijose. Tai neįkainojama pagalba – tiesioginis informacijos ir ryšių šaltinis.

Nukelta į 6-ą psl.

Kanados įvykių apžvalga

NAUJASIS EUROPOS SĄJUNGOS AMBASADORIUS KANADOJE

Peteris Ustubs, naujasis ES ambasadorius Kanadoje (k.)

Rugsėjo 12 d. naujai paskirtas Europos sąjungos ambasadoriumi Kanadoje Peteris Ustubs pristatė savo įgaliojimų raštą Kanados gen. gubernatoriui David Johnston, oficialiai pradėdamas savo darbą. Ambasadoriumi P. Ustub paskirtas ketveriems metams. Jis yra buvęs vyresniuoju Federica Mogherini patarėju. F. Mogherini – Europos sąjungos vyriausioji įgaliotinė užsienio reikalams ir saugumo politikai bei Europos komisijos pirmininko pavaduotoja. P. Ustubs taip pat buvo Europos išorės veiksmų tarnybos direktorius Vakarams ir Centrinės Afrikos regionams bei Sahel regiono vyresnysis koordinatorius. Prieš tai jis buvo Andrio Piebalgo, buvusio Europos vystymosi komisaro, atstovas, taip pat užėmė vadovaujamą postą Latvijos vyriausybėje, kur dirbo valstybės sekretoriaus pavaduotoju ir ministerio pirmininko patarėju užsienio politikos klausimais. Ambasadorius laisvai kalba angliškai, prancūziškai, latviškai ir rusiškai. Jis yra gavęs valstybinių apdovanojimų iš Belgijos, Vokietijos, Olandijos ir Latvijos.

UKRAINA PRAŠO PAGALBOS

Ukrainos prezidentas Petro Porošenko kreipėsi į Kanados premjerą J. Trudeau, prašydamas pagalbos, atnaujinant programą, kurios dėka Ukrainos kariuomenė galėtų stebėti Rusijos ir separatistų kariuomenės veiksmus. Jis tikisi, kad Ukraina galės gauti sudėtingus Kanados palydovo fotografuotus Ukrainos-Rusijos pasienio vaizdus. Jis taip pat pabrėžė, kad Kanadai ypatingai svarbu būti galimos Jungtinių Tautų misijos dalimi karų nualintoje šalyje. 2015 m. jis buvo gavęs tokios pagalbos, Kanados premjeru esant Stephen Harper, kuomet Ukrainai buvo pateiktos RADARSAT-2 nuotraukos.

LAISVOSIOS PREKYBOS SUTARTIS

Nuo rugsėjo 21 d. Kanados verslovės pradeda daug artimiau bedradarbiauti su Europos sąjunga, kuri yra didžiausia pasaulyje prekybos partnerė, nes nuo tada laikinai pradėta taikyti išsami laisvosios prekybos sutartis (CETA), dėl kurios Europos sąjunga ir Kanada susitarė 2016 m. spalio 30 d. po 7 metus trukusių derybų. Šios sutarties dėka panaikinama 98% Kanados muito mokesčių. Sutartimi taip pat numatomas reikšmingas Kanados viešųjų pirkimų ir paslaugų rinkų atvėrimas ES įmonėms. Kad susitarimas įsigaliotų galutinai, jis turės būti patvirtintas ES šalių valstybiniuose parlamentuose. Europos parlamentas patvirtino CETA šių metų vasario mėnesį.

INVICTUS ŽAIDYNĖS

Rugsėjo 23 d. šimtai sužeistų ar sergančių buvusių kareivių iš viso pasaulio atkeliavo į Torontą, į sporto žaidynes *Invictus*, o princas Harry, kurio dėka šios žaidynės prasidėjo 2014 m., pradėjo atidarymo iškilmes "Air Canada" centre. Jojse dalyvavo Kanados ministeris pirmininkas Justin Trudeau, Ontario premjerė Kathleen Wynne ir JAV prezidento žmona Melania Trump. Kareivių žaidynės vyko iki rugsėjo 30 d. Jose dalyvavo 550 dalyvių iš 17 valstybių. Jie varžėsi 12-oje sporto šakų.

NAUJOJI KANADOS VYRIAUSIOJI MOKSLO PATARĖJA

Rugsėjo 26 d. Kanados premjeras Justin Trudeau paskelbė, kad dr. Mona Nemer paskirta Kanados vyriausiąja mokslo patarėja. Ji yra išskirtinė medicinos mokslininkė, kuri savo darbą paskyrė širdies ligų, ypač – širdies nepakankamumo ir įgimtų širdies ligų tyrinėjimams, paskelbė daugiau kaip 200 mokslinio pobūdžio straipsnių, daugiau negu dešimt metų dirbo Otavos universiteto mokslinių tyrimų viceministere, yra Kanados karališkosios draugijos, Kanados Ordos ir "Chevalier de l'Ordre du Québec" narė.

Parengė Rima Žemaitytė-De Iuliis

Londonas (D.Britanija)

Pagalbos fondas Lietuvos vaikams

Šis fondas įsteigtas 1990 metais, norint padėti tuometinės Lietuvos vaikų prieglaudoms, ligoninėms. Fondas, surinkęs nemažai aukų iš anglų ir lietuvių, galėjo padėti „Vilties“ organizacijai ir kitoms prieglaudoms, kurios rūpinosi vaikų gerove. Fondas siuntė siuntinius, net pasirūpindavo ambulatoriniais autobusiukais vaikams su fizine negalia vežioti. Tai buvo fondo ir aukotojų džiaugsmo metai.

Šiemet fondas savo planuose didesnę paramą skyrė Lietuvos šv.Pranciškaus vienuolijos įsteigtam Šv.Pranciškaus onkologijos centrui Klaipėdoje, šio centro vaikų ligoninei $25,000. Tikimės, kad šie pinigai galės pagerinti priežiūrą ir gydymą mažiesiems ligoniams, kurių likimas

Londono lietuvių Šv.Kazimiero klubo valdybos moterų būrelis. Iš k.: V.Puidokienė, V.Senkuvienė, H.Piščikienė, B.Černienė, O.Žvirblienė ir neatpažinta viešnia iš Urugvajaus

nėra džiaugsmingas.

Bet laikai keičiasi, Lietuvai įstojus į Europos sąjungą, lietuviai pirmieji pradėjo plūsti į D.Britaniją tiesiog tūkstančiais. Atsirado daug tautiečių, pagarsėjusių nedorais darbais ir gyvenimu, tai policija ir anglų visuomenė išsigando ir nusisuko nuo lietuvių emigrantų ir nustojo juos remti. Todėl ir aukos vaikų fondui gerokai sumažėjo.

Stasys Kasparas, London, D.Britanija

Skaitytojų laiškai

Mano vasaros – stovyklose

Audra Mills

Esu laiminga, kad galėjau dalyvauti šešiose lietuviškose stovyklose, būdama tik šešerių metukų. Labai mėgstu stovyklas, ypač lietuviškas. Daug išmokstu apie Dievą, savo tėvynes ir apie save. Praleidžiu savo vasaros dienas su lietuvių kilmės draugais. Kai buvau dvejų metų, pradėjau lankyti Kretingos šeimų stovyklą. Ten susidraugavau su daugeliu vaikučių – šnekėjome lietuviškai ir sėdėjome prie laužo dainuodami daineles. Vėliau pradėjau lankytis “Dainavos” ateitininkų šeimų stovykloje. Ten daug žaidėme ir beržų šventovėje meldėmės. Tais pačiais metais pradėjau lankyti “Neringos” šeimų stovyklą. Tenai susipažinau su vadovais iš Lietuvos ir praleidau daug laiko su Nekaltojo Prasidėjimo vienuolyno seselėmis. Mokinausi apie lietuviškus papročius ir šventes. Praeitais metais pradėjau lankyti Romuvos skautų stovyklą, būdama *liepsnelė*. Jau šiais metais esu *ūdrytė*. Mokiausi, kaip žygiuoti ir daugiau apie skautų motto – *Dievas, Tėvynė ir Artimas*. O šiais metais pradėjau lankyti Vyčio krepšinio stovyklą. Ten susitikau Igną Brazdeikį ir Nik Stauską. Kokia geriausia stovykla? Neįmanoma pasakyti, nes visose dirba savanoriai, kurie aukojasi lietuvybei. Visos stiprina asmenybę. Esu dėkinga už tai.

Audra Mills

Vasaros stovyklų nuotraukos prisiminimui

SUDBURY, ON

• Rudeninis susitelkimas su Mišiomis Sudbury apylinkės lietuviams bus Kristaus Karaliaus šventovėje spalio 14, šeštadienį. Susitelkimą praves prel. Jonas Staškevičius. Išpažinčių bus klausoma nuo 2.30 v.p.p., o Mišių pradžia – 3 v. p.p.

SAULT STE. MARIE, ON

• Rudeninis susitelkimas su Mišiomis Sault Ste. Marie apylinkės lietuviams bus Šv. Jeronimo šventovėje spalio 15, sekmadienį. Susitelkimą praves prel. Jonas Staškevičius. Išpažinčių bus klausoma nuo 1.30 v.p.p., o Mišių pradžia – 2 v.p. p.

LONDON, ON

• Šiuo metu mūsų parapijoje sunkiai serga Algirdas Dragunevičius ir Donatas Albrechtas.

• Sekmadienių ir švenčių Mišios aukojamos 3 v.p.p. Mary Immaculate šventovėje, 1980 Trafalgar St., London, ON.

• Spalio 8, sekmadienį, Mišios bus aukojamos už Olekų šeimos mirusiuosius.

• Spalio 15, sekmadienį, Mišios bus aukojamos už a.a. Vincą ir Matildą Uždravius.

TALKA CREDIT UNION LIMITED

KREDITO KOOPERATYVAS LTD

www.talka.ca

830 Main St. E, Hamilton, ON L8M 1L6
Tel. 905 544-7125 Fax 905 544-7126

2015 metais nariams
IŠMOKĖJOME
Papildomų palūkanų santaupoms 14%
Įskaitant
TFSA, RRSP ir RRIF

Nuolaidų skolininkams 7%

• Nemokami čekių sąskaitų apmokėjimai
• Narių santaupos apdraustos 6 mil. dol. kapitalu ir Kanados valdžios iki $100,000.0 sumos draudimu

SĄSKAITOS		PASKOLOS	
Taupomoji sąskaita	0.25%	Asmeninės nuo	3.15%
Čekių sąskaita iki	0.25%	Nekiln. turto 1 metų	3.15%

INDĖLIAI		TFSA, RRSP ir RRIF	
90 dienų indėliai	0.50%	Kintančios	0.50%
180 dienų indėliai	0.50%	1 metams	2.10%
1 m. term. indėliai	2.10%	2 metams	2.25%
2 m. term. indėliai	2.25%	3 metams	2.55%
3 m. term. indėliai	2.55%	4 metams	2.70%
4 m. term. indėliai	2.70%	5 metams	2.80%
5 m. term. indėliai	2.80%		

Sekite kasdieninę informaciją apie nuošimčius TALKOJE

MASTERCARD KREDITO KORTELĖ
INTERAC KORTELĖ

AKTYVAI VIRŠ 125 MILIJONŲ DOLERIŲ

DARBO VALANDOS
Pirmadieniais, antradieniais, ketvirtadieniais - 9 v.r. - 5 v.p.p.
Trečiadieniais - 9 v.r. - 1 v.p.p.,
Penktadieniais - 9 v.r. - 7 v.v.
Šeštadieniais - 9 v.r. - 12 v.p.p.
Liepos ir rugpjūčio mėnesiais šeštadieniais uždaryta.

Dirbant kartu - didesnė sėkmė

Atkelta iš 5-o psl.

Ir pagaliau kita bendruomenei, kaip organizacijai, ir visiems jos nariams svarbi misija – kuo plačiau ir viešiau skleisti šią žinią: Kanadai yra svarbi Europa. Žinau, kad lietuvių bendruomenė praeityje yra atlikusi didžiulį darbą, siekiant ir įtvirtinant Lietuvos nepriklausomybę. Bet atsiminkime, kad jau praėjo kelios dešimtys metų, Šiaurės Amerikoje pasikeitė gyventojų karta. Jei ankstesnės kartos gyventojai – tėvai, seneliai, dar dalyvavę kare Europos žemyne, prisimena kovas su komunizmu ir jo nešamas grėsmes, tai jaunimas jau žino daug mažiau ir ne visad supranta, kodėl taip svarbus Europos saugumas ir demokratija. Klaidinga manyti, kad viskas jau pasiekta. Grėsmė dar neišnykusi, todėl būtinas nuolatinis priminimas ir kalbėjimas, aiškinant garsiai ir atvirai, kodėl Kanados ir kitų NATO valstybių kariai yra Latvijoje, Lietuvoje. Suprantama, bendruomenei labai svarbūs kultūriniai, švietimo, dvasinio parapijų gyvenimo reikalai. Bet tokia politinė misija – išlaikyti istorinę atmintį, neleidžiant pasikartoti skaudžiai istorijai – irgi ne mažiau svarbi.

– Atvykote į Otavą su šeima. Kokia kūrimosi naujoje vietoje pradžia?

– Atvažiavome trise: aš, žmona ir sūnus Domantas. Žmona taip pat diplomatė, bet dirbti kartu su sutuoktiniu neleidžia įstatymas, tad ji laikinai pasitraukė iš diplomatinės tarnybos ir daugiau rūpinasi Domantu. Jam, ko gero, ši permaina sunkiausia. Mūsų sūnus gimė Turkijoje, vėliau Briuselyje lankė darželį, tęsė mokslus prancūzų kalbos licėjuje Vilniuje. Tad ir Otavoje pasirinkome prancūzišką mokyklą, džiaugiamės, kad joje gana daug mokoma ir anglų kalbos.

Ir pamokose, ir žaisdamas su draugais Domantas jau nemažai išmoko, gali susikalbėti ir angliškai. Tik, žinoma, jis labai ilgisi senosios mokyklos ir ten likusių draugų. Naujoji mokykla didesnė, kiti mokytojai ir nauji bendraklasiai. Tikimės, kad netrukus prigis ir čia, Otavoje.

– Linkime kuo mažiau naujakurystės rūpesčių, ačiū už pokalbį. Ir – sveiki atvykę į Kanadą!

Bendruomenės istorija patikimose rankose

Daugiau kaip dvi savaites Kanados lietuvių muziejuje-archyve dirbo Lietuvos centrinio valstybinio archyvo specialistės Džiuginta Kasiulaitienė, archyvo dokumentų sklaidos skyriaus vedėja, ir Jolanta Raguotienė, archyvo bendrųjų reikalų skyriaus vedėja. Baigiantis jų viešnagės laikui, abiejų paprašiau pasidalinti darbo Kanados lietuvių išeivijos dokumentų saugykloje ir pirmojo apsilankymo Kanadoje įspūdžiais.

Džiuginta Kasiulaitienė: – Atvykome susipažinti su KLMA veikla ir suteikti pagalbą. Tai, ką spėjome pamatyti, mums patiko: viskas gerai sutvarkyta ir tvarkoma, žinant, kad čia dirba ne profesionalai. Yra aiški sistema: knygos laikomos atskirai, dokumentai ir muziejaus sukaupti rodiniai irgi atskirai. Muziejaus archyvuose yra įdomios medžiagos, jai apžvelgti reikėtų skirti daugiau laiko. Manytume, kad yra įdomių dalykų nuo 1945 iki 1990 metų, mums juk dėl suprantamų priežasčių nelabai žinoma, kaip tada gyveno išeivija, ką jie veikė. Lygiai taip pat įdomi išeivijos veikla ir jau po 1990-ųjų, Lietuvai atgavus nepriklausomybę. Lietuvoje tai dar nelabai žinoma.

Jolanta Raguotienė: – Mus labiausiai nustebino didžiulė Kanados lietuvių bendruomenės parama Lietuvai. Įprasta daugiau kalbėti apie JAV lietuvių paramą, gal todėl, kad ten gausesnė bendruomenė. Bet matome iš dokumentų, kad labai įspūdinga ir Kanados lietuvių parama Lietuvai.

Iš tiesų, dokumentai sutvarkyti gerai archyviškai, esu buvusi ir dirbusi JAV archyve, tad galiu palyginti. Maloniai nustebino ir muziejaus – archyvo savanorių talka. Mūsų pagalba trumpalaikė, tvarkėme tik vieno fondo dokumentus, bet tikimės, kad vėliau bus naudingos tos metodinės žinios ir patirtis. Archyve matėme daug svarbių dokumentų rinkinių, tai ir istoriko A.Šapokos, M.Jankaus ir kitų žinomų išeivijos veikėjų fondai – jų archyvai gal daugiau žinomi tik muziejininkams, bet jie įdomūs ir verti didesnės pažinties ir visuomenei. Tad mūsų palinkėjimai, kad tokie archyvų kaupimo ir tvarkymo darbai būtų tęsiami ir toliau, tai svarbus šaltinis ne tik išeivijos, bet ir visos Lietuvos istorijai. Nustebino ir kūrybiška muziejaus parodinė veikla, tai tikrai pagirtina, kad muziejus tapo ne tik dokumentų – archyvų saugykla, bet ir kultūriniu, švietimo, bendruomenės telkimo centru. Tokia puiki paskutinioji paroda *Dalinamės gyvenimu /Sharing Our Stories* apie lietuvių išeivių (Displaced Persons) patirtį ir gyvenimą būtų labai įdomi ne tik Kanados, bet ir viso pasaulio lietuviams.

– Ar buvo galimybė šiek tiek susipažinti su Torontu, pasižvalgyti ir toliau ?

Džiuginta: – Kanadoje ir Toronte lankėmės pirmą kartą. Danguolė (muziejaus-archyvo administratorė) tikrai pasirūpino, kad pamatytume miestą ir tolimesnes apylinkes. Jos dėka pasigėrėjome Niagaros kriokliais, buvome išvykę ir kiek toliau – į Blue Montains apylinkes, Midlandą. Toronte mane labai stebino kontrastai: aukštasis miestas, dangoraižiai – akmuo ir stiklas, o šalia – žemų, senojo stiliaus statybos namų gatvės.

Kanados lietuvių muziejaus-archyvo saugykloje (iš k.) Danguolė Juozapavičiūtė, KLMA vedėja, su viešniomis iš Vilniaus Jolanta Raguotiene, Džiuginta Kasiulaitiene

Jolanta: – Man labai gražus miesto žmonių spalvingumas – tiek rasių ir tautų gyvena kartu ir sugyvena gražiai, be įtampos ar konfliktų. Tokia daugiakultūrė aplinka, galimybė ugdyti savo kultūrą ir tapatybę ir kartu mokėjimas sugyventi su kitais palieka jaukaus miesto įspūdį. Dar labai patiko Ontario meno galerija, išvyka į Mėlynuosius kalnus, miestelį ir čiabuvių muziejų Midlande.

Kartu su viešniomis dirbo ir rūpinosi jų laisvalaikiu KLMA administratorė Danguolė Juozapavičiūtė. Tad paskutinysis klausimas jai. Kuo naudinga vilniečių archyvarių parama Toronto lietuvių muziejininkams ?

Danguolė Juozapavičiūtė: – Apie metodinę paramą mes pradėjome kalbėti su valstybinio archyvo direktoriumi gal prieš trejetą metų. Bet tuomet buvau tik perėmusi pareigas ir pati dar nebuvau susipažinusi su visais muziejaus archyvais, tad nutarėme atidėti susitikimą. Kai atvykusios viešnios atidarė ir sutvarkė pirmąją dėžę surinktų dokumentų, buvo aišku, kaip dirba prityrusios specialistės – archyvarės ir kaip turime dirbti mes. Gavau atsakymus į visus man rūpimus klausimus. Jų patarimai neįkainojama pagalba, tvarkant saugojimui dokumentus pagal reikalavimus. Tai paskatinimas kuo profesionaliau tvarkyti mūsų kaupiamą istorinę medžiagą apie Kanados lietuvių išeivijos gyvenimą.

Kalbėjosi Sigina Katkauskaitė

Pasvaliečiai rinksis savo gimtinėje

Lietuva 2018 metais švenčia savo valstybės atkūrimo šimtmetį. Tai svarbi sukaktis mums visiems!

2018 m. birželio 28-29 d. Vilniuje Pasvalio kraštiečių bendrija kartu su Pasvalio rajono savivaldybe kviečia į pirmąjį Pasaulio pasvaliečių suvažiavimą.

Pirmoji diena – konferencija Vilniuje "Ką galiu padėti savo tėvynei", pasisakymai, vakaronė.

Antroji diena – ekskursija į gimtąjį Pasvalio kraštą: pasiūlysime aplankyti gimtąsias vietas, paminklus išnykusiems kaimams atminti, pavyzdines sodybas, prisiminsime senuosius amatus, atgaivinsime prisiminimus pasvalietiškos dainos posmais ir vaišinsimės gardžiais pyragais.

Apie dalyvavimą maloniai prašytume informuoti Pasvalio kraštiečių bendrijos atsakingąją sekretorę Danutę Pučkytę, tel.(+370) 615 89985, el.paštas danute.puc007@gmail.com arba info@laz.lt iki 2018 m. gegužės 1 d. Būsime dėkingi, jeigu pateiksite šiuos duomenis: vardas, pavardė, gimimo metai ir vieta Pasvalio krašte, gyvenamoji vieta šiuo metu, telefono numeris ir elektroninio pašto adresas. Taip pat lauksime pageidavimų ir pasiūlymų dėl suvažiavimo programos.

Kvietimą ir suvažiavimo programą atsiųsime apibendrinę jūsų pasiūlymus ir pageidavimus. Daugiau informacijos rasite www.pasvalys.lt

Gintautas Gegužinskas, Pasvalio raj. savivaldybės meras,
Prof. Rimantas Kanapėnas, Pasvalio kraštiečių bendrijos pirm.

Prisikėlimo Kredito Kooperatyvas

Mūsų tikslas ne pelnas, bet sąžiningas patarnavimas

Tel. 416-532-3400
www.rpcul.com

GIC INDĖLIAI
(Pelno padalinimas netaikomas)

1 metų "cashable"	1.50%
1 metų	1.70%
2 metų	1.85%
3 metų	1.95%
4 metų	2.20%
5 metų	2.30%

RRSP, RRIF pensijų fondai
TFSA neapmokestinama taupomoji sąskaita

TFSA atviras, kintantis	0.85%
RRSP ir RRIF atviras, kintantis	0.85%
1 metų	1.70%
2 metų	1.85%
3 metų	1.95%
4 metų	2.20%
5 metų	2.30%

SUTEIKIAME
- **CMHC** APDRAUSTAS nekilnojamojo turto paskolas
- **KOMERCINES** nekilnojamojo turto paskolas

SĄSKAITOS

Taupomoji sąskaita	0.35%
Čekių sąskaita iki	0.25%
Amerikos dol. sąsk.	0.25%
Amerikos dol. GIC 1 metų term. ind.	0.60%

SUTEIKIAME

Studentų paskolas nuo	4.35%
Asmenines paskolas nuo	5.85%
Sutarties paskolas nuo	7.35%

NEKILNOJAMO TURTO PASKOLAS
Su nekintančiu nuošimčiu

1 metų	3.10%
2 metų	3.20%
3 metų	3.25%
4 metų	3.25%
5 metų	3.30%

Uždaras su kintančiu nuošimčiu 3.25%

Atviras su kintančiu nuošimčiu 1, 2, 3 metų 4.00%

Ribotą kreditą su nekilnojamo turto užstatu 3.85%

MŪSŲ ADRESAS
3 Resurrection Road
Toronto, ON M9A 5G1
Nemok. tel. 1-877-525-RCUL (7285)
Tel. 416-532-3400, fax 416-532-4816

Darbo laikas:

Pirm., antr., treč.	9:30 - 4:00
Ketvirtadieniais	9:30 - 8:00
Penktadieniais	9:30 - 7:00
Šeštadieniais	9:00 - 1:00
Sekmadieniais	8:30 - 12:30

ANAPILYJE
2185 Stavebank Rd.
Mississauga, ON L5C 1T3,
Tel. 905-566-0006, fax 905-566-1554

Darbo laikas:

Ketvirtadieniais	12:00 - 7:00
Sekmadieniais	9:30 - 12:30

GIC

PATIKIMOS INVESTICIJOS

12 MĖNESIŲ NEAPMOKESTINAMI **2.00%** Naujiems įnašams arba Pervedimams

14 MĖNESIŲ **2.40%** Tik naujiems įnašams

* Normos gali būti keičiamos be įspėjimo, bet kuriuo metu.

Padėsiu parduoti ar nupirkti namą ar butą

Mielai ir sąžiningai patarnausiu

JURGIS KULIEŠIUS M.Eng.,
Jerzy Kulesza
Sales Representative
Sutton West Realty Inc., 416.236.6000
kuleza@sympatico.ca
kulezahomes.com

Sutton

Tel. tiesiogiai: 416.568.1604

Waterside DENTAL

9th Line DENTAL

Dr. Gintarė Sungailienė

(905) 271 7171
1252 Hurontario St.
Mississauga, L5G 3H3
www.watersidedental.ca

(905) 785 3900
3945 Doug Leavens Blvd.
Mississauga, L5N 0A5
www.9thlinedental.ca

The Festival between Festivals

Why the recent Lithuanian Heritage Day in Ottawa should not be seen as a minor diversion, but rather as one more opportunity to strengthen our cultural identities.

Last year, Lithuanians from all across North America descended on Baltimore, Maryland for the latest iteration of the Lithuanian Folk Dance Festival. By all accounts, it was a rousing success. The year before that, it was the Song Festival in Chicago, Illinois, and that, too, was met with great acclaim. And next year, many of us will board planes bound for our cherished homeland to mark a centenary of independence at the quadrennial Song and Dance Festival, which promises to be an unforgettable occasion.

This year, we were able to make a much smaller pilgrimage to Canada's capital, Ottawa, for a Lithuanian Heritage Day held to mark another milestone: 150 years of Canadian Confederation. The venue was smaller than what many of us are used to; the crowds not as massive. Certainly it was a modest affair by usual standards, though that does not mean it was any the less important, or significant. Indeed, any time we are able to congregate in celebration of who we are as Lithuanians is a reason for pride and merriment, and as I performed as part of the Toronto Gintaras folk dance ensemble, I saw smiles in the audience that were just as big as they were in Baltimore and Chicago.

I also saw a myriad of familiar faces—faces that drove long distances to be in that one place. They did not have to be there. They could have stayed at home and listened to stories of the event after

Audėja A.Drešerienė

Šoka tautinių šokių grupė "Gintaras"

the fact, looked at pictures, and watched clips of the performances on YouTube. They could have been there "in spirit" without bothering to leave the comforts of their home. But it is not the same thing as being there in person and living the moment alongside rows and rows of friends, acquaintances, and countrymen. It is not the same thing to hear a choir sing in a recorded video, their voices dulled by the transfer of megabytes, or watch dancers polka long after they have returned home and gone to camp. Somehow, to be there physically is a feeling that defies replication, because the process of reaffirming our Canadian-Lithuanian identity must always be done in every possible moment of togetherness.

I am older now; therefore, I no longer take these things for granted. I used to. Back in 2003, when I sang as a member of the children's choir Gintarėliai at my first Song Festival in Lithuania, I was impatient with the long waits, easily annoyed by trivial details, and hardly capable of processing the enormity of what was transpiring around me. I wish I was able to appreciate the beautiful songs I was taught to sing—wish I was able to relish the monumental nature of the festivities, and how important it was for my mother to return to her homeland after years being away from both it and her relatives.

Tautinių šokių grupė "Gintaras" iš Toronto **Ntrs. Dainos Puterienės**

Rašo šventės dalyviai

Esu muzikas ir vienas iš panašių švenčių, kokia vyko Otavoje liepos mėnesį, organizatorių Lietuvoje. Buvau nustebintas Kanados lietuvių patriotiškumu. Nustebino programos atlikimo džiaugsmas, nors mane labiau domino dainavimas. Kai kurios dainos buvo atliktos labai profesionaliai. Suaugusiųjų chorinis dainavimas gana aukšto lygio. Kaip emigrantų vaikų, taip pat gana neblogas vaikų choras. Tikėjausi išgirsti Kanados lietuvių kompozitoriaus Jono Govėdo kūrinių. Jis yra didelis talentas. Kad pamiršo savo geriausią kompozitorių, lietuviams didelis minusas. Mano giminaičiai sakė, kad kažkuriai šventei viena jo daina buvo išversta į lietuvių kalbą. Kas jį pasauliui parodys, jeigu ne jūs, mieli lietuviai Kanadoje? Suprantama, jo kūriniai ne skaičiuotės, bet sunkūs ir sudėtingi, tačiau įrašai internete rodo, kad jūs puikiai juos įveikėte. Gaila, kad to neparodėte per savo didelį koncertą šią vasarą.

Ačiū visiems už gražią dainų šventę.

Leonas Skopas, Anykščiai

Dalyvavau Kanados lietuvių dienos šventėje. Lankstūs šokėjai, nuostabūs dainininkai. Kažkaip pasigedau genialaus, talentingo kompozitoriaus a.a. Jono Govėdo dvasios.

Jo daina "I Am The Song" kanadiečiams buvo pakankamai gera pasitikti į Kanadą atvykusią karališkąją šeimą praeitais metais. Bet Kanados Lietuvių dienos šventėje praradome progą parodyti apsilankančiai visuomenei, kad jis yra MŪSŲ. Jo kūryba, jo talentas yra dovana visai Kanadai. Netgi atlikta anglų kalba jo daina būtų labai graži dovana Kanados 150-mečiui.

Šventės dalyvė

(ntrs. iš k.) Vašku dažomi Velykų margučiai. Dainuoja vaikai

Goodness, how one wishes we could go back and do it all differently, in retrospect.

But the perspective will be different when I return next year. In truth, it has been different for quite some time, and I participated as a dancer at the last Song and Dance Festival in 2014 already made wise to the privileges I possess as a Lithuanian. But now, having gone through Chicago, Baltimore, and Ottawa, there will be a finer appreciation of the hard work, toil and stress, as I have witnessed firsthand how much it can pay dividends. Yes, the crowds and venue were smaller in Ottawa. Yes, it did not have the same solemnity and splendour of what came before it. But none of these things mattered, because I left in a humbled state, luckier than ever to be able to stand upon that great bridge that unites my spirit as both a Lithuanian and Canadian.

I am sure I was not the only one.

Tomas Trussow

Šventės rengėjai ir dalyviai

Vienijasi lietuvių kalbos gynėjai

Eitynėse "Talka už Lietuvos valstybinę kalbą"

Rugsėjo 22 d., Baltų vienybės dieną, Vilniuje, Lietuvos Mokslų akademijos Didžiojoje salėje, Lietuvos piliečių iniciatyvinė grupė "TALKA už Lietuvos valstybinę kalbą" surengė konferencijąpasitarimą "Apginkime baltų kalbas". Joje buvo priimtas sprendimas TALKOS judėjimo pagrindu įkurti asociaciją „TALKA Kalbai ir Tautai". Judėjimo „TALKA Kalbai ir Tautai" Tarybos pirmininku išrinktas visuomenės bei kultūros veikėjas, Europos parko ir Liubavo muziejų įkūrėjas, VĮ Europos parkas prezidentas, menininkas Gintaras Karosas.

Konferencijos „Apginkime baltų kalbas" dalyvius lietuvių, latvių ir žemaičių dainomis sutiko folklorinio ansamblio „Laukis" dainininkai. Pasitarimą pradėjo „TALKA už Lietuvos valstybinę kalbą" iniciatyvinės grupės ir Seimo narys Povilas Urbšys. Visus susirinkusius sveikino Lietuvos mokslų akademijos viceprezidentas Domas Kaunas ir Seimo narys Audronius Ažubalis. Savo palaikymą lietuvių kalbos talkininkams išreiškė ir vienas iš judėjimo „TALKA Kalbai ir Tautai" steigėjų, kalbininkas akademikas Zigmas Zinkevičius, kurio nuoširdžius ir įkvepiančius sveikinimo žodžius perdavė TALKOS narė Nijolė Balčiūnienė, perskaičiusi jo laišką konferencijai. Įžanginį žodį konferencijoje tarė kunigas, pasipriešinimo sovietiniam okupaciniam režimui dalyvis Robertas Grigas. Po to buvo išklausytas kalbininkės dr. Laimos Kalėdienės pranešimas „Apginkime lietuvišką rašybą ir lietuvių kalbos sistemą". Konferencijos dalyviai priėmė tris kreipimusis: Į Lietuvos valstiečių ir žaliųjų sąjungą bei jos frakciją Seime, Į Lietuvos partijas, Į Lietuvos piliečius. TALKOS atstovai ne tik stebės, kad Seimas nepriimtų kokių nors teisės aktų, kurie galėtų trikdyti lietuvių kalbos vartojimą valstybėje, pakenkti pačiai kalbai, jos sistemai ir tradicijoms, bet imsis svarbiausio šios srities uždavinio – naujo konstitucinio valstybinės kalbos įstatymo, stiprinančio valstybinės kalbos veikimą valstybės gyvenime.

Po konferencijos Vilniuje, prie Vinco Kudirkos paminklo, priešais Lietuvos vyriausybės rūmus, "TALKA už Kalbą ir Tautą" surengė mitingą "Už baltų tautų vienybę ir valstybinės lietuvių kalbos išsaugojimą", kurį vedė TALKOS Tarybos narys, aktorius Gediminas Storpirštis. Į viešą renginį susirinko apie 200 žmonių – maždaug tiek, kiek Sąjūdžio priešaušryje 1987 m. rugpjūčio 23 d. buvo susirinkę prie Ribentropo-Molotovo pakto minėjimą per Adomo Mickevičiaus paminklo Vilniuje, – pastebėjo tuometiniame ir dabartiniame mitinge pasisakęs kunigas, pasipriešinimo sovietiniam okupaciniam režimui dalyvis kun.Robertas Grigas. **Inf.**

Kalba pasipriešinimo sovietiniam okupaciniam režimui kovų dalyvis kun. R.Grigas (k.) ir dr. K.Garšva (d.)

Naujiems indėliams siūlome 1.75%*

*Tik naujo indėlio savininkas gauna papildomai 0.25%. Pasiūlymas galioja ribotą laiką. Nuošimčiai gali keistis be įspėjimo.

TAUPOMOJI SĄSKAITA

RRSP ir RRIF PENSIJŲ FONDAI
RESP (Mokslų taupomoji sąskaita)
TFSA (Neapmokestinama taupomoji sąskaita)

Kasdieninių kintamųjų palūkanų	1.35%
1 metų	1.70%
2 metų	1.85%
3 metų	2.00%
4 metų	2.10%
5 metų	2.25%

1.5% Kasdieninių palūkanų taupomoji sąskaita

PASKOLŲ NUOŠIMČIAI

NEKILNOJAMO TURTO PASKOLOS

Atviras, kintamųjų palūkanų	3.40%
5 metų uždarytas, kintamųjų palūkanų	2.90%
1 metų pastovių palūkanų, atviras	3.04%
1 metų	2.89%
2 metų	2.94%
3 metų	3.04%
4 metų	3.19%
5 metų	3.29%

Komercinės kredito paskolos suteikiamos pagal pareikalavimą

INVESTICINĖ SĄSKAITA

GIC INDĖLIAI
(Pelno padalinimas netaikomas)

1 metų	1.70%
2 metų	1.85%
3 metų	2.00%
4 metų	2.10%
5 metų	2.25%
1 metų iškeičiamas	1.40%
1 metų JAV dolerių	0.60%

2.25% 1 metų GIC Naujiems indėliams

RIBOTAS KREDITAS SU NEKILNOJAMO TURTO UŽSTATU 3.60% ir aukščiau

PARAMA
www.parama.ca

Visi pateikti nuošimčiai gali būti keičiami be įspėjimo

LIETUVIŲ KREDITO KOOPERATYVAS PARAMA
Palankūs nuošimčiai. Malonus ir sąžiningas asmeninis patarnavimas.
2975 Bloor W | 416-207-9239 | Pirm-treč 9-3.30 | Ketv-penk 9-8 | Šešt 9-1
1573 Bloor W | 416-532-1149 | Pirm-treč 9-3.30 | Ketv 9-6 | Penk 9-3.30 | Šešt uždaryta

PACE LAW FIRM
THE LEGAL EXPERTS
ADVOKATAS
Algis S. PACEVIČIUS PACE, B.Sc., LLB.

- Ieškiniai dėl žalos, atsirandančios ryšium su kūno sužalojimu
- Imigracija į Kanadą
- Testamentai ir įgaliojimai
- Palikimų administravimas
- Nekilnojamo turto sandoriai
- Konsultacijos Lietuvos respublikos įstatymų klausimais

NAUJAS ADRESAS 300 The East Mall, 5th Floor, Toronto, ON M9B 6B7
Tel. 416 236-3060 · Fax 416 236-1809
Tinklapis www.pacelawfirm.com El. paštas alpace@pacelawfirm.com

affiliated
TEIRAUKITĖS PAS MUS!
RIČARDAS ir RIMA DREŠERIAI
Affiliated Insurance Management Inc.
- visos draudimo paslaugos – namų, automobilio, komercinės, gyvybės
- konkurencinės kainos – pritaikysime planą Jūsų reikmėms
- dėmesingas patarnavimas, lietuviškai arba angliškai

905-845-4201 ♦ 1-888-384-4444
www.affiliatedinsurance.ca ♦ rickd@affiliatedinsurance.ca
344 Lakeshore Road E., Suite A, Oakville, ON L6J 1J6

Balys Gajauskas (1926-2017)

Balys Gajauskas

Rugsėjo 28 d. po sunkios ligos mirė Lietuvos Nepriklausomybės akto signataras, Lietuvos politikas, visuomenės veikėjas, politinis kalinys ir tremtinys Balys Gajauskas. Dėl priešinimosi sovietų okupacijai B.Gajauskas sovietiniuose lageriuose ir kalėjimuose buvo kalinamas 37 metus. 1990 metais kovo 11-ąją jis buvo tarp pasirašiusiųjų Aktą dėl Lietuvos nepriklausomybės atkūrimo, 1992-1996 metais buvo išrinktas Seimo nariu. 1979 m. Europos saugumo ir bendradarbiavimo JAV kongreso komisija kartu su kitais disidentais pasiūlė B. Gajauską kandidatu Nobelio taikos premijai. 1981 m. Houston (JAV) B. Gajauskui paskirta tarptautinė Taikos ir laisvės premija. 1989 m. Baltų laisvės lygos apdovanotas Laisvės medaliu už kovą išlaisvinant Estiją, Latviją, Lietuvą. 1989 m. gyveno Los Angeles (JAV). Grįžęs įsijungė į Atgimimo veiklą, dalyvavo politiniame gyvenime. Įsteigus Politinių kalinių ir tremtinių sąjungą, išrinktas valdybos ir tarybos nariu, o 1989-aisiais – sąjungos prezidentu. 2008 m. išleido knygą *Pro spygliuotas vielas matau dangų*, 2012 m. – *Gulago saulėlydis*. Yra paskelbęs straipsnių politikos klausimais Lietuvos ir užsienio spaudoje. B. Gajauskas apdovanotas valstybiniais apdovanojimais: Lietuvos Nepriklausomybės medaliu (2000), Vyčio Kryžiaus ordino Komandoro didžiuoju kryžiumi (2005). **Inf.**

Jaunasis krepšininkas vilkės Michigan universiteto komandos marškinėlius

17-metis krepšinio talentas Ignas Brazdeikis, gyvenantis Oakville, Ontario paskelbė apie susitarimą su Michigan (JAV) universitetu, kur nuo kitų metų studijuos ir žais "Michigan Wolverines" krepšinio komandoje. Daugiau kaip dvidešimt universitetų stipendijų pasiūlymų sulaukęs jaunuolis savo amžiaus grupėje, Ontario provincijoje vertinamas aukščiausiais balais, taipogi yra ir vienas iš perspektyviausių krepšininkų visoje Kanadoje. Ignas yra žaidęs Kanados jaunių krepšinio rinktinėje, šiuo metu jis studijuoja "Orangeville Prep" krepšinio parengimo mokykloje.

I.Brazdeikis pranešė apie savo sprendimą "Twitter" socialiniuose tinkluose, kur tarp visų išvardintų už paramą jis dėkojo ir Kanados lietuvių bendruomenei.

Pasak Igno, po apsilankymo ir derybų nebuvo sunku pasirinkti tarp daugybės pasiūlymų, kadangi jau seniai svajojo žaisti "Michigan" universitete. Šiame universitete žaidė ir studijavo dar vienas lietuvių kilmės kanadietis, krepšininkas – Nik Stauskas – šiuo metu žaidžiantis NBA "Philadelphia 76ers" komandoje.

Ignas Brazdeikis - jaunasis krepšinio talentas

Pirmuosius krepšinio žingsnius Ignas žengė "Anapilio" (Mississauga) sporto klube.

Akvilė Minkevičienė

Nik Stauskas

Krepšininkas Nik Stauskas

On August 3, 2017, *Mississauga News* published a story about Nik Stauskas, 23, a well rooted Lithuanian young man. Nik, who attended St Michaels (R.C.) Collegiate here in Toronto, where he was awarded a scholarship to a U.S. College and was later drafted by the U.S. NBA, also played for the Toronto Lithuanian "Ausra" basketball team. He was first drafted by the NBA "Sacramento Kings" and is now playing for the "Philadelphia 76ers".

His parents are Ruta Meiklejohn and Petras Stauskas. He also has two very ardent and deeply patrioticg grandmothers.

Irena (Sernaite) Meiklejohn is well remembered amongst the Lithuanian community for being the "Master of Ceremonies" (MC) for many Lithuanian functions over the years, especially the numerous "Feb. 16th. Lithuania's Freedom of Independence" celebrations which were then attended by many very high and important Canadian politicians and local mayor's. Irena passed away in November of 2016.

Grazina Stauskiene is a poet whose tender and loving works have graced the pages of *Tėviškės Žiburiai* over these many years.

Stasys Vastokas

Visagaliui pašaukus, 2017 m. liepos 3 d., sulaukusi 91 metų amžiaus, amžinybėn ramiai iškeliavo

A†A
Birutė
RACEVIČIŪTĖ-ČEPAITIENĖ

Nuoširdžiai dėkojame kun. Augustinui Simanavičiui, OFM, klebonui Jonui Šileikai, OFM, ir kun. Kazimierui-Aurelijui Kasparavičiui, OFM, už laidotuvių Mišias, mamos lankymą ir suteiktus sakramentus, ir diakonui Kazimierui Ambrozaičiui už lankymą ir maldas laidotuvių namuose. Taip pat dėkojame prel. Edžiui Putrimui, sugrįžusiam iš Kretingos stovyklos ir aukojusiam Mišias. Nuoširdus ačiū solistei-vargonininkei Danguolei Radtkei už jautrias giesmes ir "angelų chorui" už giedojimą.

Dėkojame visiems raštu bei žodžiu išreiškusiems užuojautas, už užprašytas Mišias ir aukas parapijai, už gėles ir už apsilankymą laidotuvių namuose bei dalyvavimą Mišiose. Ypatinga padėka dr. Juditai Čuplinskienei už jautrius atsisveikinimo žodžius, ir Rūtai Girdauskaitei – atsisveikinant Prisikėlimo parapijos tarybos vardu. Dėkojame aukų rinkėjoms Birutei Kazlauskaitei ir Ramunei Stravinskaitei. Ačiū B.Stanulienei bei jos padėjėjoms už skanius laidotuvių pietus ir visiems, atnešusiems pyragų.

Nuoširdžiausia padėka giminėms, draugams ir artimiesiems už išreikštą meilę ir visokeriopą paramą išlydint į amžinybę mūsų mylimą mamą, uošvę, sesutę, tetą, močiutę, promočiutę. Mama, amžinai ilsėkis ramybėje Aukščiausiojo prieglobstyje.

Kviečiame spalio 14, šeštadienį, 11 v. r., į Šv. Jono lietuvių kapines, kur a.a. Birutės palaikai bus laidojami prie jos mylimo vyro a.a. Kazimiero.

Visiems dėkingos – dukros
Rūta Rygelienė ir Giedrė Valavičienė su šeimomis

Turner & Porter
LAIDOTUVIŲ NAMAI
OVER A CENTURY OF SERVICE 1874
TORONTE, ETOBICOKE
ir MISSISSAUGOJE

KLB ŽINIOS

LIETUVIŲ NAMAI

• Rugsėjo mėnesį pasikeitė Lietuvių Namų vadovybė. Vedėjos pareigas perėmė Diana Jasiukaitienė, neseniai baigusi Senekos kolegijoje viešojo aptarnavimo vadybos specialybės studijas (Global Hospitality Operations Management). Lietuvoje Diana yra baigusi Lietuvos sveikatos mokslų universitete specialybės visuomenės sveikata, maisto sauga studijas magistro laipsniu. Turi pakankamai praktinio darbo patirties vadybos srityje, yra dirbusi viešojo maitinimo ir farmacijos įmonėse.

• Lapkričio 26, sekmadienį, Lietuvių Namuose rengiama kalėdinė mugė (Christmas Bazaar) – meno ir tautodailės dirbinių, rankdarbių, kalėdinių suvenyrų, šventinių skanėstų išpardavimas Lietuvių Namų naudai.

KLJS ŽINIOS

• Po rinkimų naujam 2017-2018 veiklos metų terminui Kanados lietuvių jaunimo sąjungos pirmininke perrinkta Daina Šablinskaitė, vice pirmininkėmis išrinktos Livija Čygaitė ir Kassandra Kulnys-Douglas, iždininku Adomas Grybas, sekretore Daniela Šablinskaitė, valdybos nariais išrinkti Audra Stončiūtė, Matas Zenkevičius, Danielė Dresher ir Michael Mikolainis. **Inf.**

MAIRONIO MOKYKLOJE

• Maloniai praleidome mokslo metų pradžios šventę "Sveiks, Rudenėli!" rugsėjo 30 d. Anapilio sodyboje. Dalyvavo šeštadieninių lietuviškų Toronto Maironio ir Hamiltono M. Valančiaus mokyklų mokiniai, taip pat vaikai, kurie nelanko lietuvių mokyklų. Vienas atvyko net iš Peterborough. Mokiniai aplankė Prisikėlimo kredito kooperatyvo skyrių, Šv.Jono lietuviškas kapines, Kanados lietuvių muziejų-archyvą ir *Tėviškės žiburių* redakciją. Kleb. Nerijus Šmerauskas aukojo Mišias, per kurias buvo pašventintas kryžius, sukurtas iš vaikų surašytų maldelių. Kiekviena šeima gavo "namų darbą", paruoštą Kanados lietuvių katalikių moterų draugijos Lietuvos kankinių parapijos skyriaus. Dėkojame joms ir Prisikėlimo, "Talkos" ir "Paramos" kredito kooperatyvams už pagalbą, sumokant šios šventės išlaidas. Taip pat ačiū šios šventės planuotojams ir gausiam Kankinių parapijos savanorių būriui. Didžioji pamoka Anapilio sodyboje labai pasisekė, ir tikimės, kad kitais metais vaikai ir jų tėveliai bus pakviesti į panašią šventę.

• Spalio 7 d. nebus pamokų – Padėkos savaitgalio pertrauka.

• Mūsų mokyklos svetainė – maironiomokykla.net **Živilė**

KLMA ŽINIOS

• KLMA dėkoja Rūtai Žilinskienei už $100 auką muziejui -archyvui. Taip pat dėkojame už jos dovanotą nuostabų moters tautinį kostiumą, kurį išaudė A.Tamošaitienė, o variniais segtukais papuošė A. Tamošaitis. Šis kostiumas buvo išaustas R. Žilinskienei 1954 metais. Jį ir kitus dailiausius tautinius drabužius galėsite pamatyti būsimoje KLMA parodoje „Siūlas", kuri bus atidaryta lapkričio 5 dieną. **Inf.**

PADĖKA

Redakcija dėkoja *Tėviškės žiburių* skaitytojai A.Kašiubaitei (Kudirkos Naumiestis, Lietuva) už atsiųstus lietuviškus leidinius ir dovanas.

AUKA

A.a. Vinco Paulionio atminimui Irena Turūtienė *Tėviškės žiburiams* aukojo $200.

Sutton
Sutton West Realty Inc.
300-5415 Dundas St. W
Toronto, ON M9B 1B5
LINA TAYLOR
Sales Representative
Jei galvojate pirkti ar parduoti namą ar butą, skambinkite ir aš mielai jums padėsiu
Tel. 416-574-4717 (nešiojamas)
416-236-6000 (įstaigos)
Lina-Taylor@hotmail.com
www.suttonwestrealty.com

TORONTO PENSININKŲ KLUBAS RENGIA
PADĖKOS POPIETĘ
ŠEŠTADIENĮ, SPALIO 14, 1 v.p.p.
III-ČIO AUKŠTO SALĖJE
Šilti pietūs su vynu (ruošia V.Ragelienė), bus turtinga loterija. Meninę programą atliks
VALDAS RAMANAUSKAS IR JO GRUPĖ
Bilieto kaina $30 asmeniui. Bilietus prašome įsigyti iki SPALIO 11 d., skambinant tel. Daivai 416-908-1782 ar Virginijai 647-867-5564

Kanados Lietuvių Fondas
Lithuanian Canadian Foundation
1 Resurrection Rd. Toronto ON M9A 5G1
Tel: 416-239-9889
klfondas@on.aibn.com
Jūsų aukos Kanados Lietuvių Fondui užtikrins nuolatinę paramą lietuviškai veiklai bei lietuvybės išlaikymui Kanadoje.
Šiais metais Fondas paskyrė
KRETINGOS ir ROMUVOS stovykloms
iš viso $22,000
Aukotojams išrašome pakvitavimus pajamų mokesčių sumažinimui

Gera talka Lietuvių Namuose

Po kelerių dienų triūso LN išpardavimų salėse – bendra talkininkų nuotrauka

Toronto Lietuvių Namuose buvo surengtas naudotų daiktų ir drabužių išpardavimas, surinkęs daugiau kaip $5,000 LN reikalams. Ir ruošiantis šiam pardavimui, ir jo metu nuoširdžiai dirbo gausus būrys talkininkų, kuriems tariame AČIŪ!

Tai Nijolė Ruslys, iškepusi skaniausią obuolių pyragą ir pripažinta kepinių konkurso laimėtoja; virėjos Gailutė Mic-kevičienė ir jos dukra Rasa, labai skaniai maitinusios ir talkininkus, ir pirkėjus. Prie prekystalių dirbo Mariel Thomas (viešnia iš London, D.B.), Onutė Stanevičiūtė-Mills, Vida Stanevičienė, Grace, Violeta Kašina, Vilma Sabaliauskienė, Ona Gladkovienė, Danutė Mašanauskaitė, Vilija Gačionytė, Dana Kaušinas, Regina Masionis, Aušra Karkienė, Gajutė Budra, Lilė Laurinavičienė, Birutė Batraks, Rūta Snowden, Vytas Barzevičius, Rasa Mažeikaitė, Angelė Vaičiūnienė, Bronė Prakapienė, Birutė Stanulienė, Juozas Morkūnas, Nijolė Spranginienė, Ina Walker, Ramunė Stravinskienė, Marytė Balaišytė su vyru Robert Miller, Diana Jasiukaitienė, Darius Sonda, Antanas Pacevičius, Angela Biondi, Romas Puteris, Gintaras Šližauskas, Viktoras Radžiūnas, Audrius Vaidila, Julija Ruslienė, Loreta Vaškevičienė, Ada Lemežytė, Nijolė Bates, Jolanta Burbaitė, Sofija Dilkienė, Irena Žemaitienė, Edis Stravinskas, Ramunė Ancutaitė, Rasa Kisielytė, Genovaitė Kobelskienė, Angelė Abromaitytė.

Ačiū Toronto Prisikėlimo parapijos socialinių reikalų sekcijai, paskolinusiai LN talkininkams prekybai reikalingas prijuostes ir pinigines; esame dėkingi visiems, atvežusiems ar atnešusiems daiktų ir skanių pyragų prekybai.

Prekybos salėje netrūko prekių **A.Biondi ntrs.**

Lapkričio mėnesį planuojame rengti kalėdinę mugę, mielai priimsime kalėdinėms dovanoms tinkamus suvenyrus ir daiktus, meno kūrinius, papuošalus, namų reikmenis ir kt. **Rengėjų komitetas**

ROYAL LEPAGE
Jei norite pirkti ar parduoti namą, ar gauti informaciją, prašau man paskambinti. Prižadu mielai ir sąžiningai patarnauti.
Lina Kuliavas
Toronto, ON
416-762-8255, 416-616-1600 (cell)
email: lina@kuliavas.com
website: www.LinaKuliavas.com

MARGUTIS PARCELS
48 Hamptonbrook Dr., Toronto, ON, M9P 1A1
PARCELS TO LITHUANIA
For FREE pick up in your area call VIKTOR at
Tel. (416) 233-4601
For pick up in Wasaga call PETRAS at
Tel. (905) 383-1650
OR EMAIL to: pysanka.inc@gmail.com

SMITH MONUMENT CO. LTD
(nuo 1919 metų)
▲ Gaminame paminklus, bronzines plokštes, atminimo lenteles.
▲ Puošiame lietuviškais ornamentais pagal klientų pageidavimus.
▲ Patarnaujame lietuviams daugiau kaip 20 metų.
▲ Garantuojame aukščiausios kokybės darbą.
Skambinti tel. (416) 769-0674
Adresas: 349 Weston Road
(tarp Eglinton ir St. Clair)
Toronto, Ontario M6N 3P7

LEDAS REFRIGERATION
Air Conditioning & Heating
Oro vėsinimo ir šildymo sistemų
PATIKRINIMAS • IŠVALYMAS • PAKEITIMAS
Skambinti R. Jareckui
Tel. 416-825-3328

RE/MAX
four seasons realty limited, brokerage
Independently Owned and Operated
Angie SALVAITIS
BROKER
DIRECT/TEXT: 705.446.6428
www.homesgeorgianbay.com

ANAPILIO parapijos žinios

• Nuoširdžiai ačiū visoms ir visiems, kas rugsėjo 17 drauge šventė Lietuvos kankinių parapijos metinę šventę ir padovanojo savo laiko, gabumų bei jėgų jos rengimo darbams – nuo sumanymų iki ūkinių ir meninių sprendimų. Ačiū už sveikinimus ir aukas. Visa tebūna Dievui garbė!

• Sveikiname Kanados lietuvių bendruomenės Krašto tarybos posėdžio dalyvius ir svečius, kurie susirinkę iš visų Kanados apylinkių praeitą šeštadienį posėdžiavo Anapilio sodyboje.

• Sveikiname Toronto Maironio ir Hamiltono M. Valančiaus lietuvių mokyklas – mokytojus, mokinius ir jų šeimas bei visus, praeitą šeštadienį Anapilio sodyboje atšventusius mokslo metų pradžią "Sveiks, Rudenėli!". Nuoširdžiai ačiū visiems savanoriams už šventės rengimo darbus. Už finansinę paramą ir dovanas šventei dėkojame "Paramos", "Talkos", Prisikėlimo kredito kooperatyvams ir Kanados lietuvių katalikių moterų draugijos Lietuvos kankinių parapijos skyriui.

• Toronto arkivyskupija renka paramą žmonėms, per paskutines savaites nuo viesulų ir žemės drebėjimų stipriai nukentėjusiems Karibų ir Meksikos kraštuose. Per mūsų parapiją aukojama prie durų padėtuose "Humanitarian Relief" geltonuose vokeliuose. Čekius rašyti: "Lithuanian Martyrs Church – 2017 Hurricane, Earthquake – Disaster Relief".

• Spalio 6 yra pirmasis mėnesio penktadienis. Tą dieną po 8.30 v.r. Mišių – šventoji valanda prie išstatyto Švenčiausiojo.

• Prašome tėvus užrašyti savo jaunimą pasiruošimo pamokoms Pirmajai komunijai ir Sutvirtinimo sakramentui sekmadieniais zakristijoje, o kitu metu skambinti į parapijos raštinę tel. 905- 277-4320. Pamokos prasidės lapkričio 12, sekmadienį, po Mišių.

• Buvusio Lietuvos kankinių parapijos choro vadovo ir vargonininko, muzikos kūrėjo a.a. Jono Govėdo atminimui yra surinkti ir spausdinimui parengti jo muzikiniai kūriniai, taip pat dainos ir giesmės jo pritaikytomis dermėmis. Kūrinius surinko muz. Dalia Skrinskaitė-Viskontienė, gaidas peržiūrėjo ir spaudai parengė muz. A. Kairiūnas ir muz. N. Sinkevičiūtė. Tai daugiausia religinė muzika, pritaikyta ir giedota Lietuvos kankinių parapijos choro, kuriam a.a. Jonas Govėdas vadovavo 23 metus. Visi prisidėkime savo auka prie spausdinimo išlaidų, kad išlaikytume šio talento vertingą kūrybos paveldą. Aukotojai gaus atleidimo nuo mokesčių kvitus, jų pavardės bus įrašytos leidinyje. Čekius rašyti: "Volungė Inc.", siųsti adresu: 1 Resurrection Rd., Toronto, ON M9A 5G1.

• Wasaga Beach miesto ir apylinkės Lietuvių būrelis rengia savo vokiškąjį "Octoberfest" spalio 22, sekmadienį, 3 v.p.p. (po 2 v.p.p. Mišių) Gerojo Ganytojo misijos patalpose. Bus šilti pietūs. Kaina asmeniui $10. Bilietus galima užsisakyti pas Reginą tel. 705- 422-0270 arba Jūratę tel. 705- 429-6921.

• Mirusiųjų atminimo ir maldos diena (kapinių lankymas) šiais metais bus lapkričio 5, sekmadienį.

• Parapijos tarybos susirinkime yra nutarta vietoj anksčiau išardytų senų suskilusių ir pavojingų laiptų įrengti naujus, stiprius ir saugius metalinius laiptus, kurie nuo parapijos mašinų aikštės veda į šventovę ir į "Tėviškės Žiburių" redakciją. Tai sudarys nemažas išlaidas, todėl visų prašome prisidėti savo aukomis. Čekius galima rašyti: "Lithuanian Martyrs Church" ir siųsti adresu: Lietuvos kankinių parapija, 494 Isabella Ave., Mississauga, ON L5B 2G2.

• Šv. Jono lietuvių kapinės toliau tęsia kapinių mašinų vajų, kuriuo norima sutelkti lėšų reikiamos įrangos atnaujinimui bei įsigijimui. Aukas prašome siųsti šiuo adresu: St. John's Lithuanian Cemetery, 2185 Stavebank Road, Mississauga, Ontario, L5C 1T3.

• Lietuvos kankinių šventovėje spalio 8, sekmadienį, Mišios 10 v.r. už a.a. Joną Juodzevičių (XLIX metinės); spalio 15, sekmadienį, Mišios 10 v.r. – už a.a. Alfą Tutlienę (XX metinės); a.a. Kazimierą Kulvinską; a.a. Liutaurą Čingą; a.a. Liudviką Morkūnienę; a.a. Bronislovą Žemaitį; a.a. Oną Barzdžiuvienę; a.a. Vincą Paulionį.

• Vasagoje spalio 8, sekmadienį, Mišios 2 v.p.p. už a.a. Vytautą ir Sigitą Aušrotus; spalio 15, sekmadienį, Mišios 2 v.p.p. už a.a. Feliksą Kasperavičių (XXV metinės).

TORONTO

PRISIKĖLIMO parapijos žinios

• Spalio 20-21 d.d. – naudotų drabužių ir daiktų išpardavimas.

• Spalio 28 d. parapijos vakarienė; lapkričio 1 d. Visų šventųjų diena; lapkričio 5 d. Vėlinės, kapinių lankymas; lapkričio 12 d. stovyklos "Kretinga" 35-metis; gruodžio 3 d. skautų Kūčios; gruodžio 10 d. kalėdinės muzikos ir giesmių koncertas; gruodžio 15 d. stovyklos "Kretinga" adventinis susikaupimas.

• Prisikėlimo parapijos vakarienė spalio 28 d., 4.30 v.v. Mišios, 6 v.v. programa ir vakarienė. Meninę programą atliks "Tolimi Aidai", vyrų ansamblis iš Los Angeles, California. Jie taip pat giedos Mišiose. Bilieto kaina $50. Bilietai platinami po Mišių, parapijos kavinės prieangyje, taip pat juos galima įsigyti pas Ritą Grybienę tel. 416-234-5982 arba el.paštu ritagrybas@gmail.com.

IŠGANYTOJO parapijos žinios

• Spalio 8, ateinantį sekmadienį, pamaldų nebus.

• Kitos pamaldos vyks spalio 15 d. 11.15 v. r. Tai bus tradicinės Padėkos pamaldos, po jų bus Moterų draugijos ruošiama padėkos puota „Vilnius Manor" salėje. Norintieji dalyvauti prašomi paskambinti Kristinai Dambaraitei-Janowicz tel. 905-602-9231.

• Spalio 29 d. pamaldos 11.15 v. r. ; po jų vyks labai svarbus visuotinis parapijos susirinkimas.

• Pirmos komunijos registracija ir pamokėlės prasidės spalio 15 d., 10 v.r. parapijos kavinėje. Registracijos anketas gausite registracijos metu; Sutvirtinimo sakramento registracija ir pamokos prasidės spalio 15 d., 10 v.r. posėdžių kambaryje. Registracijos anketas gausite registracijos metu.

Dėkojame mokytojoms Rasai Balaišienei ir Aldonai Bubulienei už vaikų ir jaunuolių paruošimą sakramentams. Taip pat kviečiame visus, galinčius įsijungti ir pagelbėti ruošiant vaikus ir jaunuolius sakramentų priėmimui.

• Sveikiname jaunavedžius Arą Ruslį ir Nina Mueller, kurie priėmė Santuokos sakramentą mūsų šventovėje, sumainydami vestuvinius žiedus, rugsėjo 2 d. Džiaugiamės ir linkime Dievo palaimos jų bendram gyvenimui.

Sveikiname Beatričę Liepą Flores, Heidi Seselja ir Tomą Swackhamer, praeitą savaitgalį įžengusius per Krikšto sakramentą į mūsų, krikščionių, bendruomenę. Džiaugiamės kartu su Jumis ir Jūsų šeimomis, ir prašome Dievo, kad laimintų kiekvieną Jūsų gyvenimo žingsnį.

• Mirties pranešimai: a.a. Jonas Gudavičius, 93 m. amžiaus. Paliko žmoną Aldoną, dukrą Ramoną ir sūnų Sigitą su šeimomis. A.a. Stasys Škėma, 92 m. amžiaus. Paliko sūnus Vitą ir Rimą, dukras Laną ir Renatą su šeima.A.a. Jurgis Sokolovas, 91 m. amžiaus. Paliko žmoną Angelę, dukras Dalią ir Romą, sūnus Paulių ir Andrių su šeimomis. Amžiną atilsį duok mirusiesiems, Viešpatie.

• Spalio 8, sekmadienį, Mišios 9 v.r. už a.a.Jennie Vitkunas; 11 v.r. už gyvus ir mirusius parapijiečius; už a.a.Oną Beresnevičienę; už a.a.Rapolą, Agotą ir Oną; už a.a.Jadvygą Karl; už a.a.Algį Simanavičių (6 m.); už a.a.Ramutę Grigonienę (21 m.); už a.a.Joną Greičiūną; padėkos intencija; už a.a.Algį Žemaitį; už a.a.Anicetą ir Eleną Prialgauskus.

• Spalio 15, sekmadienį, Mišios 9 v.r. už a.a. Anastaziją ir Juozą Peseckus ir Danutę Beres; 11 v.r. už gyvus ir mirusius parapijiečius; už Nevulių, Svetlauskų ir Bansevičių šeimos mirusius; už Orvidų šeimos mirusius; už a.a.Praną ir Birutę Čeponkus; už a.a.Bronę ir Antaną Pabedinskus ir Sendų šeimos mirusius; už a.a.Joną Govėdą ir "Volungės" gyvus ir mirusius narius; už a.a.Algį Žemaitį; už a.a.Anicetą ir Eleną Prialgauskus.

MONTREAL

AUŠROS VARTŲ PARAPIJA

Rugsėjo 24 d. Jewish General ligoninėje Montrealyje mirė Liūtas Šablauskas, 76 m. amžiaus. Liūdi žmona Rachel, sūnūs Alexander ir Victor, vaikaičiai ir kiti šeimos nariai. A.a.Liūtas buvo sveikatos priežiūros specialistas, jo motina buvo žinoma Montrealio lietuvių dailininkė Ona Šablauskienė. Užuojauta visiems artimiesiems.

Montrealio „Gintaro" šokių grupė praneša, kad organizuoja „Spaghetti vakarą" paremti jos veiklai. Kviečiame visus į mūsų parapijos salę lapkričio 11-ąją, šeštadienio vakarą, pabendrauti su gintariečiais.

Mūsų parapijos metinė šventė vyks lapkričio 26, sekmadienį; Mišios – 11.30 v.r., meninė programa – 12.30 v.p.p., pietūs su loterija 1.30 v.p.p. Dalyvaukime visi. **Inf.**

Š.m gegužės 21 d. Montrealio Aušros Vartų šventovėje vyko Sutvirtinimo sakramento iškilmės. Tądien 10 vaikų buvo suteiktas Sutvirtinimo sakramentas. Po iškilmių jaunieji parapijiečiai su savo Sutvirtinimo tėvais (Sponsors). Nuotraukoje: pask. eil. stovi (pirmas iš k.) klebonas P.Mališka, šalia prancūzas kun. Raymond Pearson ir Montrealio arkivyskupijos vikaras etninėms parapijoms kun. Pierangelo Paternieri, kuris suteikė sakramentą

Ritos Baršauskaitės-Navikėnienės ntr.

ŠV. KAZIMIERO PARAPIJA

Lapkričio 5, sekmadienį, 2 v.p.p. Montrealio lietuvių choras „Balsas" kartu su Toronto choru „Volungė" ir Longueuil choru atliks muz. Aleksandro Stankevičiaus *Requiem* St-Joseph de Chambly šventovėje, Chambly, QC. Įėjimas – laisva auka, visi kviečiami dalyvauti.

Lapkričio 12 d. Šv. Elžbietos draugija kviečia visus kartu dalyvauti draugijos metinėje šventėje. Šiais metais draugija mini 98-tuosius veiklos metus. Mišios bus aukojamos 12 v.d., po Mišių parapijos salėje bus šilti pietūs. Prašoma pranešti valdybai iki spalio 31 d., jeigu žadate dalyvauti. **JA**

LITAS Montrealio lietuvių kredito unija

1475, rue De Sève, Montréal (Québec H4E 2A8)

Tel.: (514) 766-5827 FAX: (514) 766-1349

REIKALINGA prižiūrėtoja senai moteriai jos namuose 3-5 dienas per savaitę Londone, ON. Privalumas būtų lietuvių kalba ir panašaus darbo patirtis. Būtų gerai, kad prižiūrėtoja turėtų rekomendaciją. Moterį reikėtų nuprausti, aprengti ir paduoti maistą. Namas yra miestelio pakraštyje šalia didelio parko, ramioje vietoje. Darbo sąlygas aptarsime. Teirautis – Edward Lukas tel. 519-282-0337.

REIKALINGI turintys darbo patirtį ir teisę dirbti (turintys SIN) dažytojai. Dirbama pagal atskiras užduotis. Būtina turėti automobilį, darbo įrankius. Skambinti darbo dienomis (pirm.-penkt.), telefonu 905-814-8629 7 v.r. - 5 v.p.p.

KELIONIŲ DRAUDIMĄ parūpinu keliaujantiems į užsienį ir atvykstantiems į Kanadą. Skambinti Mariui Rusinui tel. 416-588-2808 x 26 dienos metu.

PROFESIONALUS dantų valymas Jūsų namuose. Priimamas draudimas. http://www.athomesmile.com / 416-388-8723 Inga.