"TĖVYNĖ" SĄVAITINIS LAIKRAŠTIS
Išleidžiamas penktadieniais
V. K. Račkauskas Redaktorius (Editor)
PRENUMERATA METAMS:
Suvienytose Valstijose.....$1.00
Kitose Viešpatystėse.....$1.50
Kreipiantės su visokiais reikalais adresuokite:
"TĖVYNĖ"
307 W. 30th St. New York, N. Y.

TĖVYNĖ

THE LITHUANIAN WEEKLY "TĖVYNĖ"
Published every Friday
A. B. Strimaitis Sec'y & Bussines M'gr.
YEARLY SUBSCRIBTION RATES:
In the United States.....$1.00
To Foreign Countries.....$1.50
All communications shold be addressed:
"TĖVYNĖ"
307 W. 30th St. New York, N. Y.

Lietuvių literatūros BIBLIOTEKA ir kultūros instituto

ORGANAS SUSIVIENYJIMO LIETUVIŲ AMERIKOJE.

No. 31 New York, 1 d. Rugpjutis (August) 1913. Vol. VI

Entered as Second Class matter November 28, 1910, at the Post Office at New York, N. Y., under the Act of March 3, 1875.

ATIDŽIA!

Lietuvių Mokslo Draugijos atstovų Gerb. Dro J. Basavičiaus ir p. M. Yčo įgalioti pranešame, jog Mokslo ir Dai- Draugijų Namams aukų rinkimas prasidės ne nuo So. Bosto-, Mass., kaip jau buvo paskelbta, bet nuo Chicagos, Ill.

28 d. liepos atstovai iš Brooklyno iškeliavo Chicagon. limesnis Jų maršrutas bus skelbiamas laikraščiuose.

Meldžiame ir kitų laikraščių tą žinią atkartoti.

„Tėvynės" Redakcija.

Lietuvių Mokslo Draugija.

Į Amerikos lietuvius laikraštininkus.

Per šių metų visuotinąjį „Lievių Mokslo Draugijos" susinkimą birželio mėnesyje manysurengti Vilniuje lietuvių audos parodą, kurioje turėjo ti surinkti visi lietuvių kalba audiniai, nuo spaudos iškovojio pasirodžiusiejie. Parodos ais metais įtaisyti nespėta delei egalėjimo surinkti daugybės ingų, brošiurų, laikraščių, ač Amerikoje išleistų ir leižiamųjų

Dabar su Mokslo Draugijos eikalais atvykęs Amerikon, aš reipiuosi į visus Amerikos laikščių ir kningų leidėjus su pravmu, kad jie padėtų tokią audos parodą Lietuvoje įreng. Reikalingi yra šie Amerikoje jusieji ir einantieji laikraščiai, urių Mokslo Draugijos Knnyne neturima: 1) Aidas, 2) merikos Lietuvis, 3) Amerikos nios, 4) Baznyčios Tarnas, 5) agis, 6) Dievo Rykštė, 7) Dalis, 8) Erelis, 9) Keleivis, 10) apsas, 11) Kelionė, 12) Kova, 3) Linksma Valanda, 14) Lieuvių Žinios, 15) Amerikos Lieuvaitė, 16) Laisvoji Žmonija, 7) Laisvė, 18) Lietuvių Žurnas, 19) Moksleivis, 20) Plepėsys, 1) Pirmyn, 22) Progresas, 23) ipiras, 24) Pragaro Gelmės, 25) hiladelphijos Niekai, 26) Perkunas, 27) Ragana, 28) Saulė, 29) Spindulys, 30) Svieto Ateis, 31) Šviturys, 32) Šviesa, 33) pitolninkas, 34) Tiesos Draugas, 35) Teisybė, 36) Tiesa, 37) Upelis Ramybės, 38) Vaistininkas (prie Keleivio), 39) Vargdienis, 40) Vadas, 41) Vakarų Varpas, 42) Žemaitis, 43) Žmonių Knygynas, 44) Kryžius, 45) Žvaigždė, 46) Vaidelutė.

Augščiau minėtų laikraščių reikalingi yra kompletai už visus metus; už jų paaukojimą Mokslo Draugija butų labai dėkinga ir dar sulig šiol einantiesiems galėtų siuntinėti mainais savo organą.

Gerbiamieji Amerikos laikraščių redaktoriai, spaustuvninkai ir kt. inteligentai, neatsisakykite mus šelpti rengiant Lietuvoje spaudos parodą, kurioje matomas butų ir jusų trusas literaturos dirvoje, musų kalba Amerije! Pavesdami savo leistuosius ir leidžiamuosius lietuviškus laikraščius ir kningas L. Mokslo Draugijos kningynui, jus palengvinsite darbą lietuvių raštijos ir kulturos tyrinėtojui pačioje Lietuvoje, kas šiandien,, neturint jusų laikraščių, visiškai negalima.

Kas norėtų augščiau minėtus laikraščius spaudos parodai paaukoti, kuri bus 1914 m., teiksis pilnus jų kompletus siųsti „Tėvynės" redakcijos adresu: 307 W. 30-th Street, New York, N. Y., iš kur vislab bus Europon išsiųsta.

D-ras J. Basanavičius,
L. M. Draugijos pirmininkas.
Brooklyn, liepos 26 d. 1913 m.

PRANEŠIMAS.

Budamas dar Peterburge ir Lietuvoje gaudavau iš Amerikos lietuvių daug laiškų su užklausimais įvairiuse dalykuose. Kiek galėdamas visuomet atsakinėdavau ir duodavau įvairius patarimus. Dabar man Amerikon atvažiavus su Lietuvių Mokslo Draugijos reikalais vėl gaunu tokių laiškų. Mielu noru savo tautiečiams esu pasiruošęs patarnauti tiktai norėčiau, kad adresuojami man laiškai greičiau mane pasiektų ir aš tuo budu greičiau galėčiau atsakymą duoti. Todelei prašyčiau visus laiškus adresuoti p. V. K. Račkausko adresu: 307 W. 30-th str., New York, N. Y.

Meldžiu kitų laikraščių šį mano pranešimą atkartoti.

Martynas Yčas,
Liet. atstovas Valst. Dumoje.

Žinynas.

8 milijonai kasdiena. Civilizuotos pasaulio valstybės, kaip aprokuota, kasdiena išleidžia po 8 milijonus dolarių rengimuisi į karę.

Klausimas, į kieno rankas suplaukia tasai aukso kalnas? Maža dalis, — leiskime vienas milijonas dolarių kasdieną, — išmokama, kaipo procentas už paskolintus karės reikalams pinigus. Likusieji pinigai patenka į rankas įvairių kontraktorių, budavojančių kariškus laivus, dirbančių ginklus, pristatinėjančių amuniciją ir t. t. Beveik visi tie dalykai atneša išimtinai augštą nuošimtį, ir beveik visus sukrautus tan dalykan kapitalus kontroliuoja tie patįs žmonės, kurie skolino valstybių kariuomenių reikalams pinigus. Drąsiai galima pasakyti, kad tų piniguočių kišeniuose kasdiena pasilieka pelno bent po tris milijonus dolarių.

Kiekviena karė atsitikdavo ir atsitinka mažų ir silpnesnių valstybių lėšomis. Jos daugina finansų viešpačių įplaukimus, jos, pralaimėjusios kares, moka kontribucijas, jos įsileidžia į savo šalį kitų kraštų piniguočius, kurie gauna naujas pirklybos privilegijas ir paima į savo rankas kasyklas, kitokias industrijos įstaigas, geležinkelius ir, abelnai, visą šalies turtą. Pavyzdžių yra daug, užtenka paminėjus Pietinę Afriką, Kongo, Chiniją, Persiją, Peru, Meksiką ir kitas šalis.

Vienintėlis dalykas, kurs galėtų sustabdyti tą didelį tautų įniršimą, kurs apsireiškia begaliniame ginklavimesi — tai minių susipratimas, tai artinimasis prie tyrųjų socijalizmo tikslų, tai susipažinimas ir skelbimas jo idealų.

„Imperatorius". Gegužės mėnesyje 1913 metų Hamburge, Vokietijoje, nuleista ant vandens ir išsiųsta į New Yorką vienas didžiausių laivų, „Imperator". Didesni už jį yra tiktai du laivu: „Vaterland" ir „Aquitanija". Statant „Imperatorių", atkreipta doma netik į įvairius parankumus ir komfortą keleiviams, bet ir į tai, kad kelionė ant jo nebutų pavojinga. Jo, taip sakant, lukštas (hull), plieninėmis pertvaromis yra padalintas į 36 skyrius, kurių tikslas yra neperleisti vidun vandens. Laivas turi 83 valtis, kuriose, atsitikus nelaimei, visiems keleiviams užtektų vietos. Dvi tų valčių — tai motoriniai laiveliai ir yra taip padaryti, kad galėtų traukti su savim kitas.

Indomus ant „Imperatoriaus" dalykas, tai romėnų maudynės, kopija garsios Pompėjų salės, esančios Louvre, Paryžiuje. Toji maudynė turi 65 pėdas ilgio ir 41 pėdą pločio. Pats „prudas" turi 39 pėdas ilgio, 21 pėdą pločio ir 7 pėdas gilumos; aplink jo yra visokios specialės vonės, kambarėliai ir t. p. Laivas turi su savim penkis inkarus, sveriančius suvirš 13 tonų (26.000 svarų). Penki inkarai ir visos grandijos (lenciugai) sveria 242½ tonas (485.000 svarų). Kompaso prietaisai esantie ant laivo, yra nepaprastai dideli. Priešakis laivo yra papuoštas Vokietijos valstybės ženklu, ereliu, stovinčiu ant globo (kamuolio), ant kurio yra šitoksai parašas: „Mein Feld ist die Welt", ty. „mano laukas — tai visas pasaulis". Bevielinis „Imperatoriaus" telegrafas pesiekia į visas puses po 1.500 mylių, taigi „Imperator", keliaudamas per Atlantiką, visados gali susinešti su sauszemiu.

Ledų kalnai. Vidurvasary, kuomet kelionė vandenynu yra gyviausi, prasideda ir ledų kalnų sezonas. Tos milžiniškos ledų masos, nuolatinė Atlantiku plaukiojančių ledų sąstatla, susidaro šiaurėje ir iš savo buveinės neišeina iki saulė neįkaitina jurų ir neatidaro jiems kelio pro Grenlandijos pakraščius. Tada jie pasileidžia plaukti pietuosna ir laipsniškai tirpsta, pasiekdami šiltesnes šalis.

Didžiausie led-kalniai pasidaro iš atskilusių nuo glazerių šmotų ledo ar ledo upių, kurios nuolat „plaukia" vandenynan pačioje augštoje šiaurėje. 27 d. gegužės šių metų nuo laivo „Caroline" matyta didžiausį šio sezono tokį kalną. Laivo oficieriai išmieravo visą tą kalną ir rado, kad jis buvo 910 pėdų ilgio, 520 pėdų pločio ir 227 pėdų augščio nuo vandens paviršio. Kadangi tiktai viena devinta jo dalis išsikiša iš vandens, tad tikrasis to kalno storumas buvo 2.043 pėdos, arba arti pusė mylios. Tą kalną minėto laivo keleiviai ir jurininkai matė arti tos vietos, kur pernai žuvo „Titanikas".

Mašinos labai padidina darbo išnašumą. Pagal Darbo Biuro (Bureau of Labor) statistikas, 4.500.000 žmonių, dirbančių su mašinų pagalba, pagamina tiek produktų, kad pagaminimui jų reiktų 40.000.000 žmonių, jei nebutų mašinų. Amerikos darbininkas pagamina produktų du sykiu daugiau, negu Europos darbininkas. Taigi, kad užlaikyti Suvienytų Valstijų industriją ant tokios augštumos, ant kokios ji dabar yra, reiktų 180.000.000 europiečių, t. y. du sykiu tiek žmonių, kiek dabar Suvienytose Valstijose gyvena.

„Ir mulai jaučia." Tai suprato Brazilijos, Ind., anglies kasyklų vyriausybė ir uždraudė darbininkams mušti mulus. Mulų varytojai (drivers), kurie nemoka apsieiti be smugių, t. y. negali perkalbėti mulus, pastatyti prie kitų darbų, jų gi vieton paskirti kiti darbininkai. Kai kurie mulai ir gi pavaryti nuo vietų. Sakoma, buk pasekmės esančios gražios, ir mulai daug geriau dirba nemušami, negu pirma, kada buvo mušami.

Anglies kasyklose, Suvienytose Valstijose, sausio ir vasario mėnesiuose, 1913, žuvo 410 žmonių. Tan skaičiun neįtraukiama nelaimės, atsitikusios šitose valstijose: Kentucky, Georgia, Califonija ir Oregon.

Peržvalga

:: **Atšaukimas.** „Liet. Žinių" num. 79-me tilpo A. Smilgos atšaukimas, kurį „L. Ž." turėjo atspausdinti sulig Rosijos cenzuros įstatymų. Tame atšaukime A. Smilga sako, jog visa, kas apie jį buvo pastaruoju laiku rašyta, esą netiesa ir jis neturėjęs ryšių su valdžia.

:: **Ko Lietuva tikisi iš Amerikos.** 77-me „L. Ž." numeryje tilpo įžangos vietoje p. Vl. straipsnelis „Delegacija Amerikon." Kad amerikiečiai žinotų, kaip daug iš jų tikisi Lietuva, pavelijame sau ištisai tą straipsnelį persispausdinti „Tėvynėje":

„Birželio 26 dieną d-ras J. Basanavičius ir atstovas M. Yčas, išrinkti šių metų visuotino Mokslo Draugijos susirinkimo aukų rinkti Amerikoje, išvažiavo jau į tą tolimą kelionę. Iškeliavo, rodos, kaip ir nepatėmyti — nei oficialių lydėjimų, nei „valio" rėksmo. Net ir patsai delegatų rinkimas įvyko skubinai ir be didelio entuziazmo, jei ne turėti omenyje trupučio kilusių ginčų. Bet šitas tylėjimas nė kiek neparodo, kad lietuviai abejotų del misijos reikalingumo. Tiek kartų viešai buvo svarstytas L. M. ir D. Draugijų namų reikalingumas, tiek kartų kiekvienas svajojome apie juos, ir tiek plenų galvojome.

Turime tik prisipažinti, kad senai jau reikėjo mums kreiptis ir į Amerikos lietuvius, kad tik musų nerangumas ir nemokėjimas, kaip nurodė ir kun. Žilinskas, trukdė mums stropiau veikti. Tai gi pamiršę šiam kartui visokius ginčus, kurie apsireiškė per rinkimus, neatsižvelgdami į delegatų politikos bei visuomenės pažiuras, turime linkėti, kad jų kelionės tikslas pilnai pasisektų.

Gali kilti dar klausimas, kaip sutiks musų delegatus Amerikos lietuviai? Ar atsidėję šelps per juos musų tautos vieną svarbiausių reikalų? Neabejojame—Amerikos lietuviai supranta visą tų namų svarbą, nes tas dalykas yr visų dalykas, visos lietuvių tautos, kaip musų, taip ir jų. Tie namai tai bus musų tautos meno bei mokslo žinyčia, atminimas sunkios praeities ir viltis tvirtos ir sveikos ateities. Jeigu amerikiečiai gausiai aukavo „Saulės" namams, t. y. tai įstaigai, kuri turi savotiškus siekimus, ypatingą tikslą, tai reikia tikėties, kad jie dar labiau šelps L. M. ir D. namų fondą, kuris nesurištas su jokia atskira visuomenės srove, o tik reiškia visą tautos siekimų simbolį.

Visos Amerikos lietuvių partijos bei visuomenės srovės turbut solidariai palaikys šį sumanymą, ir patįs aukodami ir paragindami visą plačiąją Amerikos lietuvių minią. Amerikiečiai supras, kad nepritardami ir nepalaikydami šio prakilnaus tikslo, jie eis ne prieš vienos dienos norą ir sumanymą, bet prieš ateinančios kartos labą ir vieną bendrą tautos reikalą".

Vl.

Teisėjas į nuteistąjį: „Ar tamsta neturi ką pasakyti teismui?"

Nuteistas. „Ne, ponas teisėjau, bet jei tamsta lieptum pašalinti kedes ir stalus, kad galėčiau pasiekti ir apmušti savo advokatą, tai galėtum užkelti man dar du metu kalėjimo..."

Iš Lietuvos.

Lietuvių bankas Vilniuje. Vasario mėnesyje š. m. gauta leidimas įsteigti Vilniuje 3-ją savitarpinio kredito draugiją arba kitaip pavadinus „lietuvių banka". Toksai lietuvių bankas veikia jau Kaune ir reikia žinoti, kad jam ten neblogai sekasi. Galima tikėtis, kad ir Vilniuje tam bankui seksis. To banko tikslas padėti lietuviams ingyti nuosavybėn daugiau žemės bei namų ir šiaip lietuvių įstaigas palaikyti.

Visuotinas vaikų mokinimas žada buti įvestas Kauno gub. per 10 metų. Šį sumanymą pradėsią vykinti rugsėjo 1 d. š. m., kad 1924 metais jis butų jau pabaigtas. Per tą laiką Kauno gub. busią atidaryta 1103 naujos mokyklos ir padidinta 323 jau esančios mokyklos. Naujų mokykloms namų ketinama pastatyti 1391. Statymo darbą pabaigsią per 30 metų. Reikalingų pinigų viena dalis busianti paimta iš žemietijų turtų, antra gi dalis iš valstybės iždo.

Skapiškis (Ukm. pav.). **Ledai.** Nelaimingosios 5 minutės atnešė mums daug nelaimių. Debesys su griaustiniu užėjo nuo rytų-vakarų birželio 12 (21) d. 11 val. rytą. Iš pradžios tik smarkiai lijo, o paskui pasirodė ir ledų. Tie ledai kuo tolyn, tuo vis didesni krito, kol nepasiekė maždaug balandžio (karvelio), o gal net ir vištos kiaušinio didumo. Nukritę ant žemės ledai atšokdavo atgal kokį aršiną augštumo ir paskui net iki vakaro nesuspėjo jie ištirpti. Rugiai, vasarojus tapo tiesiog su žeme sumaišyti. Kur dar išliko nors kiek sveikesni, žmonės valo juos nors pašarui. Laimė dar aplinkiniams žmonėms, kad ledai neperplačiai tekrito, nes kokį verstą platumo. Bet kiek langų išdaužė! Pritruko langams stiklų ir kol neatveš iš kitur stiklų, teks gerokai pasivėdinti. Nuo medžių lapai ir vaisiai bįrėjo kaip rudenį vėtrai užėjus, o antįs ir žąsįs, kurios lauke buvo, taip ir paliko ten begulinčios. Vargas dabar žmoneliams, nelaimei ištikus. (Liet. Uk.)

LIETUVIAI AMERIKOJE

P-no M. Petrausko koncertai ir jo Konservatorija. Pasibaigus mokslo metams, p. M. Petrausko įrengtos Liet. Muz. Konservatorijos mokiniai surengė po 1 koncertą Brooklyne, N. Y., Waterbury'je, Conn., ir Elizabeth, N. J.. Tokių koncertų nauda yra didelė. Pirmučiausia mokiniai persitikrino, jog jų sunkus darbas atnešė naudą, toliaus publika pasigėri daile, pamato, kad ir mokytojų ir mokinių triusas žymiai prisitarnavo musų scenai ir muzikos plėtojimui tarp lietuvių Amerikoje. Pagaliaus tokiuose koncertuose greit galima pastebėti musų užkastuosius talentus.

Mums teko buti tiktai viename koncerte, butent Brooklyne, N. Y. Pati koncerto programa ir jos išpildymas taip mums ir publikai patiko, kad tiek ir tegalėsime pasakyti: linkime gerb. mokytojams ir mokiniams kuogeriausių pasekmių jų darbe. Imant atidžion tą trumpą laiką, kuriame mokintasi, reikia nusistebėti iš taip gražių darbo pasekmių.

Koncertuose dalyvavo šitie mokiniai: Brooklyne: Ona Zigmančiutė ir M. Baubliutė, sopranai; P. Rimkus, K. Strumskis, S. Vaineikis, J. Žalionis ir B. Juozapavičius — tenorai; V. Daukantas — basso profondo; J. Stefanavičius ir J. Ginkus — pianistai; Ona Meižis, B. Kalikauskas J. Šimonis, B. Rimkus ir S. Vaineikis — smuikininkai. Kvartetas: S. Vaineikis, K. Čuberkis, A. Gabrys ir P. Narvydas. Brooklyne koncertas atsibuvo 12 d. liepos 1913 m.

Elizabeth'o koncerte, kurs atsibuvo 2 d. liepos, dalyvavo: O. Zigmančiutė, M. Baubliutė, K. Strumskis, J. Žalionis, B. Juozapavičius, S. Pranckietis, B. Kalikauskas ir J. Stefanavičius.

Apie Waterburio koncertą jau buvo minėta „Tėvynėje'.

Konservatorijoje mokslas teprasidėjo 12 d. vasario ir į taip trumpą laiką mokinių toli nužengta. Linkime nepasiliauti dirbus ir energiškai eiti pirmyn!

Svečių priėmimas. Liet. Mokslo Draugijos pasiuntinių, D-ro J. Basanavičiaus ir p. M. Yčo, priėmimui Brooklyno lietuviai buvo beketinę sukelti trukšmą, bet taip pasitaikė, kad vsečiai atvyko netikėtai ir net niekas jų nepasitiko. Pirmučiausia jie atėjo „Tėvynės" redakcijon, o iš čia Brooklynan, pas pp. Jankauskus. Pasilsėję dieną-kitą, aplankė kelis įžymesniuosius brooklyniečius. Pagaliaus mums pasitarus pasisekė sukviesti gan dailų burelį lietuvių pajurin į Rockaway Beach. Čia susirinkta hotelyje ir prie užkandžio pasikalbėta ir pasipažinta. Susirinkime dalyvavo šitie musų viengenčiai, nerokuojant svečių: kun. Varnagiris, dras A. Bacevičius, p. V. Jankauskas, drė Ald. Jankauskienė, chemikas M. Vinikaitis su žmona, p. M. Bučinskas su žmona ir p-lė Ona Bučinskiutė, pp. V. Daukantas, B. Lapienis, F. Untis (Huntar), p-lė M. Matulevičiutė, p-lė Stella Ambrazevičiutė, A. B. Strimaitis, V. K. Račkauskas, A. Martus, K. Strumskis, p. P. Litvaitis su žmona, Al. Steponaitis, A. Mačiulis, K. Jakševičius, A. Staniškis, P. Rimkus, Kaz. Jovaiša, J. K. Miliauskas, p-lė A. Stakučiutė, J. Stanevičius, V. Lovinikas, A. Lapinskas, K. Čiuberkis, P. Vaitekunas, J. M. Danielius. Kalbėjo V. K. Račkauskas, vėliaus keliais atvėjais dras J. Basanavičius, p. M. Yčas ir pabaigoje p. P. Mikolainis ir kun. Varnagiris.

Svečiams viešint Brooklyne, surinkta (formališkai nė nerinkta) arti pustrečio šimto dolarių Mokslo Draugijos Namams pastatyti Vilniuje. Be tų, kurie jau pirko po 1 sieksnį žemės ir padovanojo jį Mokslo Draugijai, prisižadėjo pirkti, kuomet svečiai, grįždami Europon, sustos su rinkliava Brooklyne, dar šie vyrai: V. Daukantas, B. Lapienis, P. Draugelis, Butkus, Ražukas, Vaidelis, Martinaitis. P. P. Mikolainis pasižadėjo įstoti į L. Mokslo Draugiją Nariu-Labdariu, t. y. įmokėti Draugijon $100.oo. Be to viso p. Martinaitis dovanojo L. M. D-jos muzejui labai gražią kolekciją senų piningų, 430 monetų, tarp kurių yra ir retenybių.

Tvanas. — Peasant City'je, O. Nakčia iš 13 į 14 d. liepos pradėjo taip smarkiai lyti, kad į trumpą laiką vanduo labai augštai pasikėlė ir kelis namus drauge su miegančiais juose žmonėmis nunešė. Prigėrė 7 arkliai, užliejo 4 anglių kasyklas. Vienoje kasykloje prigėrė 17 mulų. Nuskendo vienas vaikinas.

SLA. Reikalai.

101 kuopa, Paterson, N. J., išsirinko naują valdybą: pirm. — Jonas Zdanis, vice-pirm. ir organizatorius — L. M. Tačiūnis, 120 Washington str., iždininkas — Petras Varaškevičius, 22 Watson street.

Iš 200 kuopos, Cantrall, Ill., mums rašoma:

„Mielas musų Susivienijime ir visi Draugai!

„Šiandien, liepos 21 d., musų kuopos ligonis Mateušas Dobrovolskis gavo pašalpą už ligą. Širdingai dėkavojame Jums už greitą ir teisingą išmokėjimą.

„Kuopos sekret. **Fr. Pupkis.**"

96 SLA. kuopa praneša, jog jos narių nutarta laikyti susirinkimus pirmoje subatoje po pirmai mėnesio dienai, 7 v. 30 min. vakare. Pereitame susirinkime prirašyta 4 nauji nariai.

Prie 79 kuopos, Inkerman, Pa., prisirašė 6 nauji nariai.

Nauja kuopa iš 26 narių susidarė Auburn, Ill.; organizatorius — gerb. p. Benedikt as Stankevičius.

Nauja kuopa iš 15 narių susidarė Racine, Wisconsin. Organizatorius — gerb. p. J. Filipavičius.

107 kuopa, Philadelphijoj, Pa., kaip praneša p. J. D. Taunis, kuopos organizatorius, išgirdus atvažiuojant iš Europos gerb. D-rą J. Basanavičių ir p. M. Yčą, jau pradėjo rupintis, kad surengus Philadelphijoj ir apielinkėje prakalbų maršrutą.

57 kuopa mums praneša, kad susirinkimas, laikytas 24 d. liepos, buvo vienas iš naudingiausių: antsyk prisirašė 10 naujų narių.

Kuopa nutarė paaukauti iš savo iždo Tautiškąjam Namui, t. y. Liet. Mokslo Draugijai Vilniuje namams statyti $10.oo! Gražus ir sektinas pavyzdis.

Kiek girdėjome, L. M. Draugijos pasiuntiniai suteikia gražius diplomus tiems, kas aukaus Draugijai $10.50, nes už tokią sumą aukotojas įgija 1 sieksnį žemės ir padovanoja ją Draugijai, o ant tos žemės bus pastatyti minėtieji namai. Ar nebutų gerai, jei 57 kuopa pridėtų prie savo aukos 50 centų ir tokiu budu butų pirmutinė SLA. kuopa, įgijusi sieksnį žemės ir padovanojusi jį Mokslo ir Dailės Draugijoms?

139 kuopa Kensington, Ill., pradėjo smarkiai augti. Per 9 mėnesius organizatorius prirašė 28 naujus narius: 2 ant $1000, 6 ant $600, 6 ant $300, 14 ant $150; išviso apsaugos paimta ant $9.500.

Musų moterims.

Parašė **Tula Moteris.**
(Žiur. „Tėv." num. 29.)

Senovės Lietuvių namai.

Aprašymui senovės Lietuvių namų pasinaudosime gerb. Jono Šliupo veikalu „Lietuvių Tauta senovėje ir šiądien" (t. I, p. 318 ir sek.)

„Pirmieji ukiai įrengiami buvo paupiuose; pirmos trobos-dubos — buvo įleistos į žemę, apdengtos tošimis; ypačiai ant kalnelių, pavandenėse, buvo seniau-

sieji ukiai, ir pasidauginant šeimynai, artymais atsirado kaimai ir sodžiai. Pylis, apsiaustos pylimais ir grioviais, budavo taip gi ant kalnelių, ypač susibēgant dviem upēm; statē jas iš rąstų, su moliu, vēliaus daug murijo aptraukdami pylimais, tuinais ir grioviais.

„Kaimiečių trobos labai prastai statytos, keleiviai rašo, kad jos buvo pilnos dumų, ir galvijai talpinosi po vienu stogu su žmonēmis. Statē jas iš pušių sienojų, samanomis kamšē tarpus ir sudurimus, medžių žievē dengē stogą arba buvo dangčiu. Dubos buvo įleistos į žemę delei šilumos, šviesa patekdavo į jas per duris ar per angą, nors ir langus lietuviai nuo senovēs turējo, ypatingai augštutinį. Viduryje buvo ugnavietē, iš akmenų apvalainiai surengta. Dumai išeidavo per augštutinį langą, tik vargšai leisdavo juos per duris ar užstumiamas skyles. Apačioje namų tankiai budavęs sklepas - sujunga. Asla buvo iš molio mušta, arba vēl išgrįsta grindimis ar plytomis. Lubas uždengdavo liepų ar kitų medžių tošia, ant skersbalkių suklota. Duris mokējo užsirakinti su spyna. Anga buvo mažesnēji įeiga del žmonių, o durįs — del gyvulių. Vēliaus stogus stiegē iš šiaudų, dējo skindeliais ar drēbstinēmis. Artimais ugniavietēs buvo užlos del sudējimo rakandų. Langai budavo iš nutašytų šakalių, tik vēliaus iš stiklo. Pečius ar kakalis taipgi vēliaus tapo įvesdintas. Muras buvo retai užtinkamas pirm Gedimino laikų, ir pats plytų vardas rodo, kad Lietuviai muryti išmoko iš svetur. Turtingesnieji statē sau namus su perdalomis, turējo priemenę ar priesenį, gulimąją kamarą ir valgytuvę. Gonkos arba viškos yra daug vēlesnēs kilties.

„Nauji trobēsiai buvo pašventinami, jų slenksniai prie visokių įmonių sudrutinami. Pirma įleisdavo gaidį su višta ir jų niekados nepapjaudavo. Du kepalu duonos riedējo paskui juos, ženklinanti vyrą ir moterį. Jeigu vienas iš jų persivertē augštyn, tai toks atsitikimas pranašavo vienam iš susituokēlių ankstybesnę mirtį. Duona vargšams buvo atidaviama. Pirma įeinantis svečias nuduodavo lygkojai užkliuvus jis parpuolęs, potam jis voliojosi ant aslos ir rēkē: „taip tegul vartosi šitoje troboje laimē ir žegnonē.!"

„Turtingesnieji žmonēs turējo savo pirtį, su plautais pasieniuose, kur atsikēlę rytmetyje ir apsiliuobę vakare eidavo praustiesi. Ant krosnių pildavo vandenį ir prileisdavo garo pilną pirtį. Į rēčką vandens mesdavo karštus akmenis, idant turēti šilto vandens.

„Netolimais namų budavo klētis, ir vēliaus gurbas arba laidarys su kutēmis, arklide, avių gardu ir daržinēmis; taippat klojimas su jauja.

„Kuriamoje troboje buvo ruklēdis: suolai, skuomē arba stalas (seniaus lēkštas akmuo), krasē ir kedēs, duonkubilis, staklēs. Virš slenksnio gyveno namų dievai. Pas duris stovējo kibiras ar vēdras su samčiu (piltuvu). Čion taipgi buvo visoki ukio indai: puodai, ąsočiai, kodis, stuopka, pienpuodis, milžtuvē, lauknešis, abrinai (skučiulos) ir t.t.; koštuvas, trintuvē (tarka), pintinis (krepšas), taurelēs budavo sudēti ant lentynos. Pasienyje prie užpakalinio langelio, arba priemenēje, buvo rankomis sukamos girnos. Kamaroje laikomi buvo valgio dalykai, o klētyje apart javų aruoduose, skryniose buvo drobēs, kitur marškoniai audeklai, drapanos; ant grēdų — kabējo kumpiai, skilandžiai, dešros, suriai ir tt." (T. B.)

Pasakų Tēvas.

(Parašē Karolis Vairas. Medžiaga iš Hurd'o leidinio. Žr. „T" 29)

Po tam atsitikimui, už kelių dienų Ksantus susitiko maudynēje su keliais savo draugais ir pakvietē juos pas save pietautų. Draug su tuo pasiuntē Aisopą namol, įsakydamas jam tuojaus išvirti keturias kiaulēs kojas. Patsgi su svečiais neilgtrukus sugrįžo namo ir, Aisopui nematant, išēmē iš katilo vieną koją, kad persitikrinus, ką Aisopas sakys ir kaip teisinsis. Šis, pastebējęs, kad katile liko tiktai trįs kojos, nubēgo tvartan, nukirto riebiausiam paršui koją, parnešē virtuvēn ir įmetē katilan. To viso nematē Ksantus ir įdējo pirma išimtąją koją atgal katilan. Aisopas ir padavē stalan visas penkias kojas. Ksantus užklausē:

— Kokiu gi tai budu atsirado penkios kojos? Juk tu virinai tiktai keturias.

— Taip, — atsakē Aisopas. — Pasakyk man tamsta, kiek kojų turi du paršu?

— Aštuonias, — atsakē.

— Taigi, čia yra penkios kojos, o kutēje tamstos riebusis meitēlis turi dar tris gyvas kojas...

Ksantus persitikrino, kad Aisopas tikrai nubaudē jį už tai, kam jis, išimdamas iš katilo koją, bandē iš jo pasijuokti.

Kitą sykį Ksantus, budamas svečiuose pas savo draugus, pasiuntē su Aisopu namo gardų kepsnį, įsakydamas atiduoti namie tam, kas labiausiai jį, Ksantų, myli. Aisopas parējo su kepsniu namo, atsisēdo ant slenkščio ir sēdi. Išeina iš namų Ksantaus moteris ir klausia Aisopą, ką jis čia turi. Šis sako, jog tai jo ponas parsiuntē namo ir įsakē atiduoti tam, kas jo poną labjausiai myli, ir pridējo:

— Betgi tas kepsnys ne tamstai priklauso!

Tai taręs, pašaukē mylimą Ksantaus šunį ir davē jam tą kepsnį. Sugrįžęs pas Ksantų, jis pasakē, kad tas, kas labjausiai Ksantų myli, visą kepsnį su pasigērējimu suvalgē ir pačiam Ksantui siunčia savo ačiu! Tasai Aisopo pasielgimas taip skaudžiai užgavo jo ponią, kad ji pasiryžo tuojaus apleisti savo vyro namus. Sugrįžus namo, Ksantus nebegalējo susikalbēti su savo pačia, taip ji pasišiaušē iš piktumo. Ir čia dalykai pasiaiškino. Užklausus Ksantui Aisopą, kam jis atidavē jo siųstąjį kepsnį-dovaną, šis pašaukē šunį ir pasakē:

— Tam, kam įsakei. Sakei: atiduok tam, kas mane labjausiai myli. Aš ir atidaviau šuniui. Tu nesykį jį sumušei, kartais net ir įsipirti jam, o jis visados yra tau ištikimas. Gi tavo moteris visa pasiputē iš piktumo vien dēlto, kad negavo kepsnio! Kurgi čia yra meilē?

Ksantaus moteris ištikrųjų apleido savo vyro namus ir apsigyveno pas savo tēvus. Vyras šią permainą skaudžiai atjautē ir kelias dienas buvo lyg ne savas iki pagalios nenusikundē Aisopui. Šis, patyręs, jog jo ponas tikrai išsiilgsta pačios, pasiryžo ją sugrąžinti namo. Išējo tatai miestan ir užējo į savo pono uošvio kiemą, klausinēdamas vergų, ar jie neturi pardavimui nors vieną riebią žąsį.

— Kam prireikē? — stebējosi vergai.

— Na gi — atsakē Aisopas, — mano pono pati pabēgo, ir jis rengiasi antru sykiu apsivest. Ryt žada kelti vestuves.

Tai pasakęs, išējo iš kiemo ir grįžo per daržus, aplink, namo. Iki jis parējo namo, tai jo poni jau buvo sugrįžus pas savo vyrą. Šituo pasielgimu Aisopas norējo pamokinti savo poną ir ponią, kad moteris gan tankiai padaro nedovanotinas klaidas, kurių lengvai galētų išvengti, jei vaduotųsi daugiau protu, negu jausmais.

Aisopas, atsižymējęs da ir kitais dalykais, po tulam laikui likos paliuosuotas iš vergijos.

(Užbaiga seka.)

Reikalaus paliudijimų

Pensilvanijos valstija priēmē įstatymą, pagal kurį jaunavedžiai negalēs gauti „licence" apsivesti pakol nepristatys daktaro paliudijimo sulig savo sveikatos. Negalēs apsivesti sergantieji limpamomis ligomis, girtuokliai ir, abelnai, visi vyrai, kurie negali užlaikyti šeimynos.

S. L. A. ATSKAITA UŽ II-rą BERTAINĮ 1913 m.

Mirusių narių, naujų įsirašusių, persikēlusių į augštesnius apsaugos laipsnius, prisirašusių į ligoj pašalpos skyrių. Įeigų ir išeigų Balandžio, Gegužio ir Birželio mēnesiuose 1913 m.

S. L. A. mirusių narių, kurių posmertinēs išmokētos Balandžio, Gegužio ir Birželio mēnesiais, 1913 metais.

Išeilēs No.	Centro No.	VARDAI PRAVARDĒS	Amžius	Kp. No.	Kada įstojęs į S. L. A.?	KADA MIRĒ	KUR MIRĒ?	PRIEŽASTIS MIRTIES	Apsaugos $	KAM APSAUGA IŠMOKĒTA?
13	8577	Aleksandras Mockevičius	41	30	30 Sausio, 1907 m.	21 Vasario 1913m.	Scranton, Pa.	Kasyklose užmuštas	150	Jo mot. P. Mockevičienei
14	8449	Ona Burdulienē	33	5	26 ,, ,, ,,	24 Kovo ,, ,,	Plymouth, Pa.	Nuo Acute Gastritis	150	Jos vyrui P. Burduliui
15	9716	Aleks. Kasparavičius	28	106	16 Gruod. ,, ,,	18 ,, ,, ,,	Taunton, Mass.	,, Appendicitis	150	Jo mot. P. Kasparavičienei
16	6662	Petras Krivida	40	92	30 Sausio 1906 ,,	22 ,, ,, ,,	Donora, Pa.	,, Pneumonia	150	Jo mot. M. Krividienei
17	3951	Selvestras Stočkus	36	Pav.	23 Gugs. 1903 ,,	3 Baland. ,, ,,	Herrin, Ill.	,, ,,	150	Jo švogeriui A. Jurkevičiui
18	1616	Kazys Petkevičius	57	24	Negalima susekt	10 Kovo ,, ,,	Glen Lyon, Pa.	,, Anglekasyklų dusulio	150	Jo moterei J. Petkevičienei
19	3142	Kazys Butvilauskas	43	53	Balandžio 1902 m.	12 Vasario ,, ,,	Plymouth, Pa.	,, Atrophic Cirrhosis of Liver	150	,, A. Butvilauskienei
20	6668	Karolius Mikelionis	40	92	30 Sausio 1906 ,,	23 Baland. ,, ,,	Courtney, Pa.	,, Anglekasyklų expliozijos	150	,, A. Mikelionienei
21	18125	Petras Bacevičius	30	92	4 Rugp. 1912 ,,	,, ,, ,,	,, ,,	,, ,, ,,	37.50	,, M. Bacevičienei
22	10468	Petras Kaciulis	44	64	28 Spalio 1907 ,,	4 Gegužio ,, ,,	Baltimore, Md.	,, Nephritis	150	,, K. Kaciulienei
23	2339	Jurgis Kašēta	39	37	30 Balan. 1904 ,,	25 Baland. ,, ,,	Plymouth, Pa.	,, Anglekasyklų expliozijos	150	,, V. Kašetienei
24	17113	Juozas Zalenakas	29	187	4 Rugp. 1910 ,,	15 Gegužio ,, ,,	New Phila. Pa.	,, Permušimo galvos (karčeminē muštynē)	150	J. Bendoraičiui
25	3981	Juozas Zokas	36	83	Rugsējo 1903 ,,	1 Sausio ,, ,,	Brooklyn, N. Y.	Rheumatic Pneumonia	150	Jo broliui K. Zokui
26	12	Marcelē Vnukauskienē	39	1	——— 1905 ,,	3 Gegužio ,, ,,	Edwardsville, Pa.	Pulmonary Tuberculosis	150	Karolina Rybar
27	4180	Jurgis Menkevičius	42	103	25 Balan. 1904 ,,	21 ,, ,, ,,	Johnston City, Pa.	Brights Disease	150	Jo broliui J. Menkevičiui
28	10789	Viktē Burbienē	50	7	7 Lapk. 1907 ,,	7 Birželio ,, ,,	Pittston, Pa.	Carcunoma of Liver	150	Jos vyrui J. Burbai
29	125	Vincas Kalasauskas	61	2	——— 1901 ,,	10 Gegužio ,, ,,	Forest City, Pa.	Pneumonia	150	Jo dukterei E. Rulienei
30	8630	Jonas Žakša	45	35	30 Sausio 1907 ,,	31 ,, ,, ,,	Wilkes-Barre, Pa.	Tuberculosis	150	Jo moterei P. Žakšienei

NAUJI NARIAI PRIIMTI
Balandžio, Gegužio ir Birželio m. 1913.

	naujas	senas	apsaug.	pašelpa ligoje
1 kp. Edwardsville, Pa.				
Ona Burdulienē	"		300	
2 Forest City, Pa.				
Mat. Totoraitienē	"		150	"
Liud. Dvylis		"		"
3 — Elizabeth, N. J.				
Povilas Mileikis	"		600	"
4 — Sioux City, Iowa.				
Juoz. Markunas	"		600	"
Kaz. Savickas	"		300	"
Sim. Kavelis	"		300	"
Kaz. Masiulis	"		300	"
Vin. Valiauga	"		300	"
Kazys Uselis	'		1000	"
Kazys Urbonas	"		300	"
Mikas Stankunas	"		300	"
Juozas Papevis	"		600	"
Jonas Strolis	"		600	"
Ig. Adamonis	"		300	"
Laur. Miliunas	"		150	"
Adomas Zarckus	"		300	"
Ant. Gogelis	"		600	"
Jonas Maura	"		150	"
Juoz. Sedelekis	"		150	"
Jonas Dermaitis	"		300	"
Jonas Gražis	"		150	"
Ona Papevienē	"		600	"
Tam. Kaulevičius	"		600	"
Pet. Kaulevičienē	"		300	"
Jonas Matelis	"		150	"
Ant. Šukis	"		600	"
Jonas Mazura	"		300	"
Ant. Juozaponis	"		300	"
5 — Plymouth, Pa.				
Juoz. Simokaitis	"		150	"
7 — Pittston, Pa.				
Mat. Kazlauskas	"		150	"
Ant. Reškus	"		600	"
Juoz. Judickas		"	600	"
Elz. Judickienē	"		600	"
10 — Philad., Pa.				
Aleks. Daukas	"		150	"
11 — Waterbury, Conn.				
Mag. Senkuvienē	"		300	"
Pranas Galickas	"		300	"
Pranas Pranulis	"		150	"
Pr. Gradauskas	"		150	"
Petras Devianis	"		300	"
Ig. Matulevičius	"		300	"
Juoz. Mikelionis	"		1000	"
12 — Nanticoke, Pa.				
Pr. Kupstienē		"	600	
Pranas Kupstas		"		"
13 — Minersville, Pa.				
A. Mikalavičienē	"		150	"
14 — Cleveland, Ohio.				
Kaz. Maslauskas	"		300	"
Pet. Blažiunas	"		150	"
Jonas Sutkus	"		150	"
Jur. Rakauskas	"		150	"
Pet. Vabaliutē	"		150	"
Valentukonienē	"		300	"
Povilas Gudis	"		150	"
Pov. Dauderis	"		150	"
Ant. Giedraitis	"		150	"
Petr. Sirgedas	"		150	"
Marē Dyraitienē	"		600	"
Marē Krevaitienē	"		600	"
Ona Brazaitienē		"	1000	"
16 — Dorrisville, Ill.				
Juoz. Šliuževičius	"		150	"
Bened. Alužas	"		150	"
Jonas Matuliokas	"		150	
17 — Brocton, Mass.				
J. Jakubavičius	"		150	"
18 — Westville, Ill.				
Urš. Dvylaičiutē	"		150	"
Apol. Petkevičius	"		150	"
19 — Toluca, Ill.				
Liud. Babkus	"		300	"
Ant. Sudeika	"		150	"
Juozas Kanapka	"		600	"
23 — Shenandoah, Pa.				
Adomas Bendorius	"		150	"
M. Maciulevičius	"		150	"
Mot. Turauskas	"		1000	"
29 — Westville, Ill.				
Juozas Bartkus	"		150	"
Aleks. Gurskis	"		600	"
Juozas Rukas	"		150	"
Pranas Jočionis	"		150	"
A. Lementavičius	"		300	"
Petras Jabenskis	"		150	"
Pran. Narutavičius	"		150	"
Baltrius Šlikas	"		1000	"
Stasys Radvilas	"		150	"
Pranas Leikis	"		150	"
Kaz. Pockevičius	"		150	"
Ant. Klainis	"		300	"
Izid. Šimaitis	"		150	"
30 — Scranton, Pa.				
Felik. Ratkevičius	"		600	"
34 — New Britain, Conn.				
Aleks. Klimas	"		150	"
Adomas Pauža	"		150	"
Konst. Mikulskis	"		150	"
Juozas Balyta	"		150	"
St. Skritulskas	"		1000	"
Juozas Povilionis	"		150	"
35 — Wilkes-Barre, Pa.				
J. Kamarauskas	"		150	"
Juozas Šukis	"		1000	"
Ona Šukienē		"	1000	"
Jurgis Blaškevičius	"		150	"
Jurgis Ažys	"		300	"
E. Kasparavičienē	"		150	"
Kon. Grinkevičienē	"		150	"
J. Kazakevičius	"		150	"
Mat. Podolskis		"	1000	"
C. S. Kasparavičius	"		300	"
36 — Chicago, Ill.				
J. Prušinskas	"		300	"
Jon. Mickevičius	"		300	"
Povilas Čepas	"		150	"
Mikas Juška		"	1000	"
Pet. Konradas		"	1000	"
Petr. Kenutis	"		300	"
Ant. Žukauskas	"		300	"
Vilius Valenta	"		300	"
Just. Pauža	"		150	"
Pranas Gudas	"		1000	"
Karolis Putris	"		300	·
Vin. Kišonas	"		150	"
Kst. Stasevičius	"		300	"
Marte. Juodis	"		300	
Paulina Valentaitē	"		150	"
Juozas Preikša	"		600	"
Vlad. Mikalauskas	"		600	"
And. Jankaitis	"		300	"
Jurgis Šiugžda	"		150	"
38 — Brooklyn, N. Y.				
Jon. Krantauskas	"		150	
Juoz. Masilionis	"		150	"
Ant. Jasiunas	"		150	"
Ad. Šalaševičius		"	300	"
Pert. Šalaševičienē		"	300	"
40 — Pittsburgh, Pa.				
Kazys Čaras	"		150	"
Pov. Paulikonis	"		150	"
Liud. Binkiutē	"		300	"
Ona Sapeigienē	"		300	"
E. Jokubauskiutē	"		150	"
Aleks. Vestertas	"		1000	"
Kazys Leliušis		"		"
42 — Wilmerding, Pa.				
Anel. Kaškimienē	"		600	"
Vik. Ragelienē	"		600	"
Ant. Katkauskas	"		150	"
St. Ivanauskas	"		150	"
Mar. Rudzenskienē	"		1000	"
Kos. Juškevičius		"	300	"
Jiev. Juškevičienē		"	600	"
Jon. Martinkaitis		"		"
43 — So. Boston, Mass.				
Kazys Kiškis	"		300	"
J Ambrozevičiutē	"		150	"
Jon. S. Palionius	"		300	"
Pet. Leonavičius	"		150	"
Kazys Daunis	"		300	"
Jonas Rimkus	"		150	"
44 — Rhone, Pa.				
And. Pikutis	"		600	"
Jieva Pikutienē	"		600	"
Aug. Pikutis		"	300	"
45 — Hazleton, Pa.				
Kaz. Bartasevičius		"	300	"
Teod. Kancierius	"		600	"
Pr. Pilipaitis	"		300	"
Juoz. Andriukaitis		"		"
46 — Terre Haute, Ind.				
Silv. Šarakauskas	"		150	"
Pijuš. Vasiliauskas	"		150	"
Rožē Veličkienē	"		150	"
Ant. Mozeris	"		150	"
Kat. Povilaitienē	"		150	"
Vin. Povilaitis	"		150	"
Vin. Ravaitis	"		150	"
Jonas Povilaitis	"		150	"
Kazys Ravaitis	"		150	"
Mot. Zomeraitis	"		150	"
Jurgis Navickas	"		150	"
Juozas Reveltas	"		150	"
47 — Passaic, N. J.				
Jonas Gilius	"		600	"
48 — Portage, Pa.				
Ant. Savukynas	"		300	"
Mart. Tumosa	"		300	"
Pet. Stankevičius	"		150	"
54 — McAdoo, Pa.				
Juoz. Prakaitis	"		150	"
Jur. Skirpstunas	"		150	"
57 — Worcester, Mass.				
Juozas Rauktis	"		600	"
Dom. Rauktis	"		600	"
Vin. Kriščiunas	"		150	"
Tadas Januška	"		150	"
61 — So. Bethlehem, Pa.				
Jieva Matonienē	"		150	"
Viktē Subačiutē	"		300	"
Petras Berukštis		"	300	"
Jokubas Matonis		"	300	"
Kazys Berukštis		"	300	"
Rožē Masiulevičienē		"		"
Ona Ličkunienē		"		"
St. Matonis		"		"
Dom. Matonienē		"		"
62 — Lorain, Ohio.				
Pr. Malakauskas	"		300	"
Pijušas Jasaitis	"		1000	"
64 — Baltimore, Md.				
Dom. Mažentienē	"		300	"
Kazys Sliekis	"		150	"
Pet. Lazauskas		"		"
65 — Oglesby, Ill.				
Jonas Audžiulis		"		"
69 — Rochester, N. Y.				
Konst. Orlauskas	"		150	"
Vin. Berkevičius	"		150	"
Sofija Strolienē	"		150	"
70 — Cliffside, N. J.				
Jonas Banevičius	"		300	"
Vin. Sakatauskas	"		300	"
Sim. Mačinskas	"		150	"
72 — So. Boston, Mass.				
Emil. Čerkesiutē	"		150	"
74 — So. Chicago, Ill.				
Ant. Neverdauskas	"		150	"
Juoz. Galdikas	"		150	"
Pranas Mikšta	"		150	"
Barb. Plauskaitē	"		150	"
77 — Rockford, Ill.				
Ona Harmonienē	"		150	"
Ag. Maskvitienē	"		150	"
Rom. Kalinauskas	"		150	"
Pov. Kalinauskas	"		150	"
St. Jokubauskas	"		300	"
79 — Inkerman, Pa.				
Mik. Kazakevičius	"		150	"
Tam. Raškinis	"		150	"
Pr. Šimukonis	"		300	"
Ant. Janušas	"		150	"
Sim. Jakučionis	"		150	"
Jul. Matukaitis	"		300	"
Jonas Tamošiunas	"		150	"
Anelē Raškienē	"		150	"
Pov. Sandargas	"		300	"
Pranas Lesajus	"		150	"
Ignas Brazionis	"		150	"
Augustas Šilus	"		150	"
Jonas Migonis	"		1000	"
Antanas Migonis	"		300	"
Antanas Subatas	"		300	"
Juozas Lesajus	"		150	"
Barb. Subatienē	"		300	"
M. Jakučionienē	"		150	"
81 — Butte, Mont.				
Vincas Čiapas	"		300	"
Viktē Elijošienē	"		600	"
Rap. Elijošius	"		300	"
Ant. Adomaitis	"		300	"
Juozas Januška	"		300	"
Pranas Skaudula	"		600	"
Jonas Kublinskas	"		600	"
Mat. Margis	"		300	"
Marē Linčienē	"		300	"
Jokubas Šernas	"		1000	"
84 — Farmington, Ill.				
Konst. Totoraitis	"		600	"
Pijuš. Kamečaitis	"		300	"
Juozas Paskevičius	"		150	"
Bronis Budvilas	"		150	"
87 — So. Omaha, Nebr.				
Jonas Citvaras	"		150	
88 — E. St. Louis, Ill.				
Juoz. Simanauskas		"		"
Juozas Jakelaitis		"		"
89 — La Porte, Ind.				
Justinas Ratkus	"		600	"
Stasys Slažas	"		150	"
Jonas Ruiko	"		150	"
Kaz. Kazakauskas	"		150	"
Pranas Nakas	"		150	"
Antanas Vilutis	"		150	"
Juozas Dilius	"		150	"
Jonas Dilius	"		150	"
Jonas Jurgelionis	"		150	"
Juozas Lašas	"		150	"
Juozas Eitauskis	"		1000	"
Zigm. Putrinskas	"		150	"
Dom. Mikalauskas	"		150	"
J. Ambrozevičius	"		150	"
90 — Bridgeville, Pa.				
Pranas Masaitis	"		300	"
93 — Universal, Ind.				
Juoz. Povilionis	"		150	"
Juoz. Skriliunas	"		300	"
Aug. Zaldokas	"		300	"
Aug. Šimkus	"		300	"
Juoz. Bajorunas	"		300	"
Feliksas Riauka	"		150	"
Vin. Naviavičius	"		150	"
Marē Skriliunienē	"		150	"
Dom. Šimutis	"		150	"
96 — Adamson, Okla.				
St. Sadauskas	"		150	"
97 — Cle Elum, Wash.				
Kaz. Tamošiunas	"		150	"
101 — Paterson, N. J.				
Petr. Varaškevičius		"	300	
102 — Herrin, Ill.				
Feliksas Kareivis	"		150	"
103 — Johnson City, Ill.				
St. Putramentienē	"		150	"
Ad. Stenionis	"		150	"
Vin. Paliokaitis	"		150	"
Ona Sutkaitienē	"		150	"
Kat. Niderštrosiutē	"		150	"
Juozas Kazlauskas	"		300	"
Ant. Poškevičius	"		150	"
104 — Lincoln, N. H.				
Juoz. Zukauskas	"		300	"
105 — Gilbertville, Mass.				
Jon. S. Šimkus	"		1000	"
Pr. Kazlauskas	"		150	"
St. Brazauskas	"		300	"
Ant. Minialga	"		150	"
Juozas Bagdonas	"		150	"
Aleks. Bortnikiutē	"		150	"
Bened. Liakiutē	"		150	"
Teof. Orinčiutē	"		150	"
O. Blindziuvaičiutē	"		150	"
A. Mačiulaičiutē	"		150	"
107 — Philadelphia, Pa.				
Ant. Jačiutē	"		150	"
Juzē Paulauskienē	"		150	"
Mar. Balčaičiutē	"		150	"
Ant. Langelis	"		150	"
Kazys Žilinskas	"		150	"
Jonas Šimkunas	"		150	"
Juoz. Medžiaverpis	"		150	"
Juozas Strumskis	"		150	"
Vlad. Urbonas	"		150	"
Juozas Nemekštis	"		150	"
108 — Canton, Ill.				
Pr. Buklierius	"		300	"
Pr. Ališauskas	"		300	"
Jur. Lukoševičius	"		150	"
Ant. Švilpa	"		300	"
Juozas Kurapka	"		150	"
Simas Dubosas	"		150	"
Ks. Strampickas	"		150	"
Vin. Totoraitis	"		150	"
Ant. Dubosas	"		150	"
Pranas Noreikis	"		150	"
Juozas Peteris	"		300	"
Albert. Daukšys	"		150	"
Simas Samuolis	"		150	"
Vin. Glaubičius	"		150	"
Juoz. Lukoševičius	"		150	"
Vin. Povilaitis	"		300	"
And. Čereškevičius	"		150	"
Bened. Kaševskis	"		150	"
Vin. Daubaras	"		150	"
And. Služelis	"		150	"
Vin. Kemzura	"		150	"
Rožē Služeliutē	"		300	"
Balt. Simonas	"		150	"
111 — Tuscarora, Pa.				
St. Skučas	"		150	"
Petras Skiečius	"		150	"
Ant. Barauskas	"		150	"
Jonas Žilinskas	"		150	"
Baltr. Bartulis	"		150	"
121 — Clinton, Ind.				
Ad. Zaikauskas	"		600	"
Juoz. Raulūševičius		"		"
122 — Chicago, Ill.				
Jonas Cepauskis		"	600	"
Jonas J. Zolp	"		150	"
124 — Hartford, Conn.				
Juozas Valenta	"		300	"
126 — New York City.				
O. Jasulaitienē	"		150	"
Juoz. Anceravičius	"		600	"
Juozas Digrys	"		150	"
129 — Chicago, Ill.				
Emil. Kučinskaitē	"		150	"
139 Chicago, Ill.				
Marē Dagiutē	"		150	"
Kaz. Pašakarnis	"		600	"
Mik. Kaklauskas	"		150	"
Juozas Raudis	"		300	"
Jonas Gužauskas	"		150	"
Vincas Šereika	"		150	"
Petras Matulaitis	"		150	"
Julius Strumskis	"		150	"
Urš. Teresevičienē	"		600	"
Step. Misiunas		"	1000	"
Petras Vēgis	"		600	"
Jok. Jašinskas	"		600	"
Jurgis Linkus	"		1000	"
Ant. Nagreckas	"		150	"
Petr. Nosedienē	"		1000	"
Darata Vegiutē	"		600	"
142 — New Haven, Conn.				
Aug. Budrikas	"		150	"
Ant. Daukšiutē	"		150	"
Ver. Kuržikienē	"		150	"
147 — Girardville, Pa.				
Ant. Glinskas	"		300	"
Vl. Bagdanavičius	"		150	"
157 — Youngstown, Ohio.				
Pov. Palsiunas	"		600	"
167 — Joliet, Ill.				
Mikas Bugenis	"		300	"
Mag. Bugenienē	"		150	"
Juozas Sudeikis	"		300	"
Ant. Sudeikis I	"		300	"
Ant. Sudeikis II	"		300	"
Ona Sudeikienē	"		150	"
Petr. Sudeikienē	"		150	"
Jonas Zoris	"		150	"
Kazys Pasilis	"		150	"
Jonas Savas	"		150	"
168 — Stamford, Conn.				
Ad. Sartauskas	"		150	"
M. Petruškevičienē	"		150	"
Ona Tamošiutē	"		150	"
Mag. Višniasukienē	"		150	"
Jurgis Pustila	"		150	"
Jurgis Pilipčikas	"		300	"
Petras Bukevičius	"		300	"
Marē Žalionienē	"		300	"
Ad. Zdanavičius	"		300	"
170 — Philadelphia, Pa.				
Barb. Urboniutē	"		150	"
Vladas Frencelis	"		150	"
Balt. Mažonis	"		150	"
Kat. Sakalauskienē	"		150	"
Petras Cinkus	"		150	"
Boles. Vazgis	"		150	"
Ld. Liaudanskienē	"		150	"
Povilas Cinkus	"		150	"
Kar. Petrošiutē	"		150	"
Ant. Baranauskas	"		150	"
Izid. Janušas	"		300	"
Vl. Čekanauskas	"		150	"
172 — Duquesne, Pa.				
Vin. Trinka	"		1000	"
Juoz. Jokubaitis	"		150	"
St. Kvietinskas	"		600	"
Juoz. Brazauskas	"		600	"
Feliks. Ješiškis	"		300	"
Jur. Meškauskas	"		150	"
Pranas Kokštis	"		300	"
Ant. Buitkus	"		1000	"
Leonas Grinius	"		1000	"
Kazys Radziunas	"		1000	"
Aleks. Adomaitis	"		150	"
Teodoras Stubis	"		1000	"
Jonas Linkus	"		600	"
N. Januškevičius	"		1000	"
Juoz. Gudavičius	"		150	"
Bened. Bačkis	"		300	"
Juozas Gedminas	"		1000	"
Ant. Šimašius	"		1000	"
Tad. Kazukauskas	"		300	"
Ernestas Kochas	"		1000	"
Juozas Paraugis	"		1000	"
Zof. Jaukaitienē	"		150	"
148 — Cleveland, Ohio.				
Juoz. Baliukonis	"		300	"
Ant. Grigaliunas	"		600	"
Adolfas Sirus	"		150	"
Juozas Valiulis	"		150	"
Petr. Slančauskas	"		600	"
187 — New Philadelphia, Pa.				
Jurgis Paliokas	"		150	"
Ant. Jakaitis	"		150	"
Mot. Puišus	"		150	"
Jonas Šipaila		"		"
194 — Cicero, Ill.				
Jonas Latvis	"		150	"
Ant. Sliauteris	"		1000	"
Juoz. Krancius	"		300	"
199 — Hartshorne, Okla.				
Ignas Montvila	"		150	"
200 — Cantrall, Ill.				
Ona Pupkienē	"		150	"
Juozas Šikurskis	"		600	"
Ona Šikurskienē	"		300	"
Jurgis Grigas		"		"
Pranas Pupkis		"		"
A. J. Sungaila		"		"
204 Tamaqua, Pa.				
Pranas Masaitis	"		150	"
209 — Mariners Harbor, N. Y.				
Ant. Šeštakauskas	"		150	"
213 — Brooklyn, N. Y.				
Vin. Pečkevičius		"	300	
Mg. Martinaitienē	"		300	"
Ag. Liukaičiutē	"		150	"
Ona Liukaičiutē	"		150	"
Juozas Vaivada	"		150	"
Jur. Stankevičius	"		300	"
219 — Roslyn, Wash.				
Anelē Mickienē	"		300	"
Marē Pikelienē	"		300	"
229 — Hhroop, Wis.				
Ant. Volteraitis	"		300	"
239 — Syracuse, N. Y.				
Ig. Gudelevičius		"	1000	"
Jonas Gudaitis		"		"
240 — Oregon City, Ore.				
Sal. Plikunienē	"		300	"
Jonas Saveikis	"		300	"
243 — Coaldale, Okla.				
Juozas Leveckis	"		600	"
Jonas Stasiunas	"		300	"
Stasys Kulbickas	"		150	"
Mat. Šukšta		"		"
Aleks. Karsukas		"		"
244 — Chetlenham, Pa.				
A. Pranckaitčiutē	"		150	"
Mag. Gruzevičiutē	"		150	"
Juoz. Gruzauskas	"		150	"
246 — Plymouth, Pa.				
Mikas Ermala	"		150	"
Jonas Kleveckas	"		150	"
Jonas Jusis	"		150	"
Feliks. Bucevičius	"		150	"
Jonas Ketvirtis	"		150	"
Balt. Kavaliauskas	"		150	"
Tadas Veryga	"		150	"
Jurgis Veryga	"		150	"
Petras Pukelis	"		150	"
Jok. Macinauskas		"		"
Jonas Juknevičius		"		"
Ber. Kavaliauskas		"		"
Feliks. Bieliauskas		"		"
Jeronim. Kuklierius		"		"
Mot. Kvederavičius		"		"
251 — Chicago, Ill.				
Vladas Latvis	"		1000	"
Pr. Cekanauskas	"		1000	"
Ant. Mosgeris		"	300	"
Kazys Jautkus	"		300	"
Jonas Mosgeris	"		600	"
Pr. Medžiauskaitē	"		300	"
Z. Medžiauskaitē	"		300	"
Pr. Glodenaitē	"		300	"
Ver. Glodenaitē	"		300	"
Kazys Andruška		"		"
Kaz. Medžiauskas		"		"
Juozas Mosgeris		"		"
Jonas Šatkus		"		"
Pranas Noreika		"		"
Kazys Velbasis	"		300	"
PAVIENIAI.				
Jonas Simanauskas	"		150	"
Ag. Simanauskienē	"		150	"
Kazys Čeknis	"		300	"
Juoz. Dominikaitis	"		600	"
Jonas Sudžius	"		150	"

VAIKŲ SKYRIUS.

	amžius
1 kp. Edwardsville, Pa.	
Motiejus Dzedolikas	1
7 kp. Pittston, Pa.	
Juozas Buzas	2
Juozas Kaminskas	3
35 kp. Wilkes Barre, Pa.	
Marē Padolskiutē	4
38 kp. Brooklyn, N. Y.	
Pranas Vailukevičius	5
40 kp. Pittsburgh, Pa.	
Genevaitē Sapeigiutē	6
43 kp. So. Boston, Mass.	
Marcelē Ašminskiutē	7
47 kp. Passaic, N. J.	
Leosē Sakatauskiutē	8
81 kp. Butte, Mont.	
Simas Elijošius	14
126 kp. New York City.	
Petronē Valasevičiutē	9
147 kp. Girardville, Pa.	
Magdē Glinskiutē	10
Ona Glinskiutē	11
Marē Glinskiutē	12
170 kp. Philadelphia, Pa.	
Marē Laudanskaitē	13

Naujų narių įstojo

	kiek	ant sumos
I-mo laipsn. apsaugos	247	— 37,050.00
II-ro laipsn. apsaugos	107	— 32,100.00
III-čio laipsn. apsaugos	48	— 28,800.00
IV-to laipsn. apsaugos	30	— 30,000.00
Naujų narių labu	432	— 127,950.00

Persikēlusių į augštesnį laipsnį.

Iš I į II laipsnį	12	— 3,600.00
Iš I į III laipsnį	4	— 1,800.00
Iš I į IV laipsnį	6	— 6,000.00
II-ro bertainio labu	454	— 139,350.00
II-ro bert. vaikų I laipsno	4	— 100oo
II-ro berta. vaikų II laips.	10	— 500.00
Didž. ir vaikų sykiu	468	— 139,950.00

Į ligoj pašalpos skyrių

nauj ųnarių įstojo	433
Senų SLA. narių įstojo	32
II-ro bertainio labu	465
I-mo bertainio buvo	1059
Viso	1,524
I-mo bertainio išstojo	1[illegible]

1 d. liepos 1013 m. pašalpos narių 1,51[illegible]

A. B. Strimaitis,
SLA. Sekretorius.

—o—

S. L. A. APYSKAITA UŽ II-ra BERTAINĮ 1913 m.

INPLAUKIMAI.

Kp No.	Balandis $ c.	Gegužis $ c.	Birželi[o] $ c.
1	24.11	38.95	26.20
2	11.85	12.53	9.81
3	22.45	10.14	12.90
4	22.54	48.84	56.71
5	14.26	16.80	12.82
6	30.06	3.50	
7	78.16	65.01	57.30
8	8.66	8.06	
9	3.36		
10	40.34	24.95	1.46
11	167.02	11.29	8.14
12	27.56	13.83	20.44
13	10.25	4.41	4.85
14	27.89	39.15	52.04
15	8.83	7.43	9.67
16		12.37	14.74
17	11.87	5.49	10.67
18	15.92	6.76	9.19
19	10.54	15.56	12.37
20	15.06	11.97	12.08
21	18.80		
22	2.24	2.24	2.24
23	122.61	33.98	65.00
24	40.41		

25	31.02		
26	24.70	14.40	18.51
28	5.90	6.37	
29	66.55	81.67	77.33
30	24.10	29.54	25.11
31		4.20	
32	8.46		
33	1.78		4.20
34	55.65		42.05
35	39.38	27.13	42.90
36	76.83	105.84	54.90
37		22.96	
38	9.40	43.62	20.73
39	13.16	8.12	11.30
40	68.36	16.96	14.29
41	1.30	18.98	
42	81.87	10.03	
43	20.70	67.41	43.97
44	13.72	5.88	19.85
45	8.61	10.28	8.88
46		24.66	7.41
47	8.85	7.68	9.18
48	13.03	9.64	8.14
49		10.08	
50	12.40		1.68
51	6.72		
52	35.88	1.75	
53	15.96	17.64	10.92
54	16.43	12.70	11.93
55	3.95	3.35	4.67
56	9.44	9.58	10.02
57	85.47		
58	.50		
59	8.93	8.93	7.73
60	8.90	12.10	11.40
61			24.17
62	11.40	11.40	19.58
63	2.52		
64	35.60	36.32	47.52
65			24.70
66			.84
67	6.72		
68		3.36	
69	6.46	8.22	8.42
70	20.89	16.90	15.04
71	10.08		10.64
72	14.62	13.04	12.32
73			5.88
74	22.46	28.84	10.50
75	37.48		
76	5.56	5.56	5.56
77	13.68	8.24	12.24
78		22.62	
79		26.18	24.47
80	5.72	5.72	5.72
81	17.25		31.65
82	23.08	20.81	21.28
83	17.18		71.79
84	28.62	24.38	19.37
85	12.80	8.90	8.90
86	4.70		
87	22.40	15.49	12.51
88	18.89		12.30
89		25.25	4.38
90	23.91		7.32
91	8.30	3.45	7.87
92	8.54	2.80	
93		15.00	18.13
96	14.36	15.61	15.96
97	4.48	2.73	3.03
98	10.40	9.55	
99	6.60		5.60
101	10.15		5.04
102	13.43	12.90	9.82
103	19.25	17.94	14.43
104	13.31	13.31	15.83
105	28.59	6.81	1.77
106		7.28	
107	10.70	10.08	3.75
108			59.68
109		4.20	4.48
111			15.23
112	3.64	4.20	3.64
117	8.46		
119	10.08		10.08
120	10.92		
121	19.86	32.15	18.14
122	8.96	27.15	8.85
123	1.41	1.41	1.41
124	4.54	5.69	1.93
126	7.84	10.25	11.40
128	6.76		
129	12.43	14.08	15.53
130		4.20	
132	7.17	7.69	7.13
133	4.48	3.92	.84
135			3.36
136		21.07	
137	23.49		
139	18.93	21.08	26.78
142	24.37	10.06	13.30
143	10.80	14.09	10.31
147	21.70	.85	
149	13.42		6.16
152	1.14	1.14	
153		2.80	3.08
155	5.60		
157	10.08		18.16
160		12.63	
162	10.32	17.90	14.31
163		3.92	3.64
167	30.86	12.21	5.15
168	25.28	14.52	13.63
170	29.27	29.14	36.88
171	6.16		
172	23.75	71.82	15.84
175	2.52		
178	9.46	6.38	9.86
180			2.52
187	38.01	4.00	
188			4.48
194	29.86	34.24	18.43
196			2.52
199	9.47	8.72	6.70
200	22.40	8.32	4.45
201	4.95	11.55	5.25
204		6.53	2.93
209	4.73	4.51	
211	8.40		
212	7.03	6.25	5.93
213	29.19	15.47	28.54
216	2.52		
218		5.00	
219	20.14	10.99	15.52
224	4.20		
226	1.40		
227			4.76
228	11.85	.30	
229			3.38
230	13.63	14.79	19.37
233	10.08		
239	32.84	15.93	16.29
240		8.06	
242	9.04	3.35	11.15
243	4.70	12.89	14.73
244	20.53		
245	29.38		4.20
246	25.74	32.22	16.18
251	10.93	12.13	25.43
Pav.	23.78	18.08	33.46
Randų	91.00	126.00	126.00
Admin.			1,688.56
Literat.			82.34
	2,862.37	2,103.33	3,865.98

Balandžio	2,862.37
Gegužio	2,103.33
Birželio	3,865.98

II-ro bertainio labu 8,831.68

VAIKŲ SKYRIUS.

Kp.	Balandis	Gegužis	Birželis
1		2.75	
7		3.00	
11		.50	
20	2.00		
23			2.50
30	1.50		
38	.75		
40	.75	.75	
43		1.50	
42	1.50		
71			2.50
74		1.00	
75	1.00		
81	.75		
85	2.00		
157		1.00	
168		1.00	
170		1.25	
228	1.00		
	11.25	12.75	5.00

Balandžio	11.25
Gegužio	12.75
Birželio	5.00
II-ro Bertainio labu	29.00

ABELNA SUTRAUKA.

1 d. balandžio piningų buvo	16,269.61
nuošimčių	220.00
II-ro Bertainio didžiųjų	8,831.68
II-ro Bertainio vaikų	29.00
Labu	$25,350.29

IŠMOKĖJIMAI II BERTAINIO ty.
Balandžio, Gegužio ir Birželio m., 1913.

BALANDŽIO MĖN.

Posmertinės —

Šešios (žr. mirusiųjų atskaitą)	900.00
Pašalpos ligoje:	
J. Mažeikai, Youngstown, Ohio	43.65
A. Balčiunienei, Cleveland, Ohio	6.00
P. Morkunui, Cleveland, Ohio	12.85
	62.50
Algos:	
A. B. Strimaičiui už balandį	90.00
J. Skritulskui, už vas. ir kovą	100.00
V. K. Račkauskui už 4 sevaites	72.00
St. Astramskui už 4 sevaites	61.35
O. Alytienei už 6 sevaites	78.00
	401.35
„Tėvynės'' reikaluose:	
Popiera	68.75
Statymas	73.00
Spauda, sulankst., ekspedicija, etc.	71.26
	213.01
SLA. Namo reikaluose:	
Taksos	376.27
pataisymai, balandžio mėn.	94.13
	470.40
Sugrąžinta	
nepriimtų aplikantų įstoj. mok.	22.55
Atlyginta Organizatoriams:	
1 kp. J. Gibavičiui už 4 narius	2.75
7 kp. A. Galinskui už 2 narius	2.00
8 kp. P. Vizgirdai už 1 narį	.50
19 kp. A. Majauskui už 4 narius	3.25
29 kp. A. Kreivėnui už 21 narį	11.00
35 kp. M. Padolskiui už 6 narius	4.25
90 kp. St. Bakanui už 16 narių	9.50
91 kp. P. Banišiunui už 5 narius	2.75
102 kp. S. Kairiui už 16 nar.	8.00
170 kp. Ig. Bičkunui už 25 nar.	13.75
172 kp. A. Baltušninkui už 17 nr.	13.50
	71.25
Kitokie SLA. reikalai:	
Conn. Valst. Ins. Dept. už license	5.00
J Skritulskui, krasos ženkleliai etc. už 5 mėnesius	11.95
Liet. Sp. Dr-jai už 8 mėn.	8.00
A. B. Strimaičiui kel. lėšos į New Britain, rekale raportų	6.40
Centro raštinės, krasos. ženkleliai, ekspresai, stationery	29.38
„Tėvynės'' spaustuvei už darbus SLA. Centrui	12.75
	73.48
Viso Balandžio mėnesyje	2,214.54

GEGUŽĖS MĖN.

Posmertinės,	
3 pilnos, 4-os dalis (žiur. mirus. atskaitą)	487.50
Pašalpa ligoje:	
Al. Bačiunienei, Cleveland, O.	24.00
J. Koliejui, Millinocket, Me.	6.00
J Jogiui, Port Carbon, Pa.	8.00
Ad. Miknai, Clinton, Ind.	24.00
J. S. Mažeikai, Youngstown, O.	6.85
O. Žemeckienei, Brooklyn, N. Y.	22.25
J. Staniškiui, Clinton, Ind.	12.00
P. Šaltmieriui, Stamford, Conn.	6.85
	109.95
Algos:	
A. B. Strimaičiui, už geg. mėn	90.00
V. K. Račkauskui už 6 sevaites	108.00
O. Alytienei už 6 sevaites	78.00
St. Astramskui už 6 sevaites	93.40
	369.40
„Tėvynės'' reikaluose:	
Statymas	80.50
Spauda, lankstymas, ekspedicija, etc.	100.68
	181.18
SLA. Namo reikaluose:	
Pataisymai gegužės mėn.	21.60
Pašalpa iš Našlių ir Našl. fondo:	
M. Krividienei, Courtney, Pa.	7.00
Spgrąžinta	
įstojimas nepriimtų aplikantų	10.40
Atlyginta Organizatoriams:	
36 kp B. Andriušiunui už 2 nar.	1.75
54 kp. P. Kemerziunui už 3 nar.	2.50
82 kp. J. Puidai už 9 narius	6.50
105 kp. J. S Šimkui už 10 nar.	6.00
239 kp. J. Anuškevičiui už 5 nar.	2.75
	19.50
Kitokie SLA. reikalai:	
Atnaujinta Sekretoriaus kaucija	5.00
Maryland Ins. Dept. už užregistravimą SLA.	25.00
D-rui Edgewood, Pevaukee, Wis.	2.00
Raštinės išlaidos: krasos ženkleliai, ekspresai, etc.	25.36
„Tėvynės'' sapustuvei už darbus SLA. Centrui	20.50
	77.86
Viso Gegužės mėn	1,284.39

BIRŽELIO MĖNUO.

Posmertinės,	
aštuonios (žr. mirus. atskaitą)	1,200.00
Pašalpa ligoje:	
A. Gibronui, McAdoo, Pa.	18.00
K. Baltakiui, Cleveland, Ohio	6.00
A. Balčiunienei, Cleveland, O.	30.00
J. Anceravičiui, New York, N. Y.	36.00
A. Čiapui, Sioux City, Iowa	24.00
M. Plušauskienei, Millinocket, Me.	6.00
J. Staniškiui, Clinton, Ind.	7.70
P. Povilioniui, Youngstown, O.	24.00
S. Misevičiui, Clinton, Ind.	12.00
J. Drabišauskui, Harrisburg, Ill.	12.00
J. Gudvinienei, New Haven, Ct.	8.55
Geležauskienei, Youngstown, O.	30.00
V. Sasnauskui, Port Carbon, Pa.	12.00
M. Dobrovolskiui, Cantrall, Ill.	18.00
M. Mickevičiui, Clinton, Ind	6.00
	250.25
Algos:	
J. Skritulskui, už balandį ir gegužės mėnesius	100.00
A. B. Strimaičiui, už birž. mėn.	90.00
V. K. Račkauskui, už 4 sevaites	72.00
O. Alytienei, už 4 sevaites	52.00
S. Astramskui, už 4 sevaites	62.75
	376.75
„Tėvynės'' reikaluose:	
Popiera	13.75
Statymas	72.00
Spauda, lankstymas, ekspedicija, etc.	71.68
	157.43
SLA. namo reikaluose:	
Pataisymai už birželio mėn.	30.98
Sugrąžinta	
nepriimtų į SLA. aplikantų	6.75
	6.75
Atlyginta Organizatoriams:	
11 kp. J. Žemantauskui, už 11 nar.	6.50
14 kp. A. Šimkunui, už 19 nar.	10.50
23 kp. S. E. Vitaičiui, už 7nar.	4.25
46 kp. K. Ravaičiui, už 11 nar.	5.50
84 kp. V. Šalaševičiui, už 4 nar.	2.75
107 kp. J. D. Tauniui, už 16 nar.	8.00
167 kp. P. Ambrozaičiui, už 15 nr.	9.25
172 kp. A. Baltušninkui, už 12 n.	11.25
194 kp. M. Šarkai, už 11 nar.	9.00
	67.00
Kitokie SLA. reikalai:	
SLA. Istorijos leidimo reikale	40.28
Raštinės ekspensai	24.20
„Tėvynės'' spaustuvei už darbus Centrui	20.63
Liet. Emigr. Dr-jai iš tautiškų Centų fondo	100.00
F. Živatkauskui, krasos ženkl. konvertai, kelionės su SLA. agitacija, etc.	56.64
„T.'' adminisrt. užkredituota	1,095.20
	1,336.95
Viso birželio mėnesyje	3,426.11

II-ro bertainio išmokėjimų sutrauka:

1. Posmertinės	2,587.50
2. Pašalpa ligoje	422.70
3. Algos	1,147.50
4. „Tėvynės'' reikaluose	621.40
5. SLA. Namo reikaluose	522.98
6. Sugrąžinta	39.70
7. Organizatoriams atlyginta	157.75
8. Kitokie SLA. reikalai	1,418.51
9. Pašalpa iš Našlių ir Našlaičių Fondo	7.00
Viso labo	$6,925.04
Ineigos buvo	25,350.29
Išmokėta	6,925.04
1 d. liepos, 1913, piningų liko	$18,425.25
SLA. Namo vertė	33,959.23
Spaustuvė, administracija, literatura, ženkleliai, kningos	4,955.67
1 dieną liepos, 1913 m., SLA. tikras turtas	$57,340.15

A. B. Strimaitis,
SLA. Sekretorius.

Raštininkų fondo Atskaita N 3.

(Žiurėk atskaitą „Vienybės Lietuv.'' N37 1910 m.)

Ineigos.

Pas iždininką buvo likę	$66.84
19 d. spalių 1910 m. aukų nuo 25 kuopos SLA.	50
viso	67.34

Išeigos.

Rugp. 30 d. 1910 m. K. Stikleliui	15.00
Spal. 31 d. 1910 m. Kasieriaus kaucija	5.00
Bal. 11, 1911, J. O. Širvydui, lit. k-to išlaidos,	50
Liep. 29, 1913, A. B. Strimaičiui už krasos ženklelius nuo gruodžio 8, 1909 iki liepos 29 1913 metų	1.80
viso	$21.30
Ineigos	67.34
Išeigos	21.30
Lieka	45.04

Šituos likusius piningus pasiunčiu Jovaro Ukio steigimo Komitetui ant rankų iždininko p. J. Skritulsko ir šiuomi paliuosuoju save nuo buvusio Raštininkų Fondo kasierystės

R. F. Iždin. **A. B. Strimaitis.**
29 d. liepos, 1913 m.
New York, N. Y.

AUKOS JOVARO UKIUI.

P-nas S. Cvirka, New Haven, Conn., $1.oo.

Per p. J. Laučiškį, 18 Evans str., Brooklyn, N. Y. Aukavo: po $1oo — Jonas Loučiškis, Osvaldas Loučiškis ir Jonas Šlikas; po 50 c. — Petras Dzikavičius, Juozas Genaitis ir Salomėja Loučiškiutė; po 25 c. — Antanas Bulovas ir Kazimieras Močionis, viso — $5.oo.

219 SLA. kuopa, Roslyn, Wash., skyrė iš savo iždo $5.oo.

18 SLA. kuopa, Westville, Ill., skyrė iš savo iždo $3.oo.

126 SLA. kuopa, New York, N. Y., skyrė iš savo iždo $10.oo.

Per 251 SLA. kuopą, Chicago, Ill., aukavo šios ypatos: po $1.oo — Stasys Medzeuskas, Pranas Račkauskas ir Vladas Latvis; po 50 c. — Jonas Šatkus ir Kazys Velbasis; po 25 c. — A. Morgers, K. Jautkus, Sim. Rakauskas, V. Glodenaitė, P. Glodenaitė ir Zofija Medžeuskaitė, viso $5.50.

244 SLA. kuopa, Cheltenham, Pa., skyrė iš savo iždo $3.oo.

Per p. M. Šukštą, Coalgate, Okla., Box 264, aukavo: po 25 c. — Mat. Šukšta, J. Valaitis, V. Čekanauskas, A. Karsukas, J. Stasiunas; po 20 c. — J. Zimontis; po 10 c. — J. Leveckis ir J. Bulotas; atitraukus persiuntimo 5 c., viso — $1.60.

Per p. P. Narvydą, Brooklyn, N. Y., aukavo: P. Narvydas, J. Globis, A. Gabrys, A. Lapinskas, B. Rimkus ir S. Vaineikis, visi po 50 c., viso — $3.oo.

Per 194 SLA. kuopą, Cicero, Ill., $5.50.

J. Šukis, Boston, Mass $1.oo.

Per p. J. F. Juozuną iš New Haven, Conn., $17.oo.

Nuo p. A. B. Strimaičio, buv. Raštininkų Fondo Iždininko, likviduojant fondą, pavesta Jov. Ukiui $45.04

Viso $105.64

Su pirma pagarsintomis $313.21

Jov. Ukio St. K-to sekretorius
V. K. Račkauskas.

Liet. Mokslo Draugijos Namams.
Pirmutinis Amerikos lietuvis, tapęs Liet. Mokslo Draugijos Nariu.

Sulig Liet. Mokslo Draugijos įstatų, kiekvienas lietuvis, paaukavęs tai Draugijai 200 rublių (100 dolarių) liekasi jos nariu-labdariu. Pirmutinę Amerikoje auką L. Mokslo ir Dailės Draugijų namams statyti įteikė pasiuntiniams gerb. p. Mykolas Bučinskas (Bush) Brooklyne, N. Y.

P. M. Bučinskas, 42 metų amžiaus, paeina iš Gudupių kaimo, Daukšių parapijos, Kalvarijos pavieto, Suvalkų gubernijos. 25 metai sukako, kaip gyvena Amerikoje. Dabar turi Brooklyne vyriškų rubų dirbtuvę, kurioje dirba 225 darbininkai, visi (tik keletą išskyrus) lietuviai, N 109—111 So. 5-th str. Brooklyne, N. Y. Ponas Bučinskas yra vedęs ir turi sunų ir dvi dukteri.

Sieksniai žemės.

Lietuvių Mokslo Draugija užpirko Vilniuje plecių, 1650 keturkampių pėdų, ant kurios rengiamasi statyti Draugijos namai, kur tilps muzėjus, kningynas, skaitykla, salės vakarams bei posėdžiams, ir tt. Žemiaus surašyti Brooklyno lietuviai nusipirko po 1 sieksnį žemės ir padovanojo ją Draugijai josios namams pastatyti:

1. — Jonas V. Liutkauskas, graborius, 227 Bedford Ave., Brooklyn, N. Y. $10.50;
2. — Kazim. Rukštelis, saliunininkas, Brooklyn N. Y., Bedford Ave., — $10.50;
3. — Pranas Maculevičius, „Garso'' keptuvės vedėjas, Brooklyn, N. Y. — $10.50;
4. — Antanas Kandrotas, saliunininkas, Grand str.,— $10.50;
5. — Andrius Martus (Martusevičius), agentas ir notaras, 120 Grand str., — $10.50;
6. Juozas Ambraziejus, „Vien. Liet.'' administracijos darbininkas, 120 Grand str., Brooklyn, N. Y. — $10.50;
7. — Juozas Garšva, krautuvės savininkas, Whyte Ave., Brooklyn, N. Y., — $10.50;
9. — Anicetas B. Strimaitis, S. L. A. Sekretorius, 307 W. 30-th str., New York, N. Y. — $10.50:
10. — Andrius Lapinskas, iš Vilniaus gub., gyvena Brooklyne, N. Y., — $10.50;
11. — Karolis Čiuberkis, iš Kauno gub., Raseinių pav., gyvena Brooklyne, N. Y., — $10.50;
12. — Antanas Staniškis, iš Suvalkų gub., Juokriškių kaimo, gyvena Brooklyne' — $10.50;
13. — Karolis V. Račkauskas, „Tėvynės'' redaktorius, 307 W. 30-th str., New York, — $10.50;

Aukos.

Vaitekunas Povilas	$2.oo;
Mačiulis Antanas	$2.oo;
Strumskis Ksaveras	$2.oo;
Vinikaitis Motiejus	$1.oo;
Jankevičius Kazim.	$2.oo;
Steponatis Aleks.	$2.oo;
Pudimas Jonas	$1.oo;
Stankevičius Ant.	$5.oo;
Čėsna Ignas	$2.oo;
Daunora Vincas	$5.oo;
Viso	$24.oo.

Sutrauka: Aukų	$24.00
už 13 sieksnių žemės	136.50
Narys Labdarys	100.00
Viso	$260.50

Visiems viršiaus paminėtiems Lietuvių Mokslo Draugijos vardu tariame širdingą ačiu. Pirkusiems sieksnius žemės per „Tėvynės'' redaktorių V. K. Račkauską prisiųsime tam tikrus paliudijimus — diplomus ir apie tai bus paskelbta laikraščiuose.

Dr. J. Basanavičius.
Martynas Yčas.

ŽINIOS.

Meksikas.

Ambasadorius Wilson atkeliavo iš Meksiko Washingtonan, kad išaiškinus Suv. Valstijų prezidentui tikrąjį Meksiko stovį. Sulig Suv. Valstijų politikos žvilgsnio, dabartinis Meksiko stovis esąs kritiškas. Tulos Europos valstybės ketina net su spėka apsaugoti savo pavaldinius Meksike, jei Suvienytos Valstijos tuomi nepasirupins. Iš Meksiko politikos matosi, kad valdžia jieško japonų sympatijos ir siulo japonams kolonizuoti Morelos.

Kalbąs laikrodis.

Berlyne išrasta kalbąs laikrodis ir tveriama korporacija su $625.000 tokiems laikrodžiams dirbti. Kas bertainis valandos laikrodis vietoj skambinimo kalbės, pvz.: „trečia valanda'', „pusė po trijų'' ir t. p.

Bombistai.

New Yorke suimta 43 italai, nešiojantie revolverius. Nužiurėta, buk jie terorizavę gyventojus bombomis. Laukiama dar apie 50 areštų.

Pagelbės.

Valstybės sekretorius W. Bryan sakosi negalįs pragyvėnti iš savo algos 12 tukst. dol. metams ir delto esąs priverstas uždarbiauti lekcijomis. Arizonos valstijoj geraširdžiai arizoniečiai sumanė rinkti aukas, kad sudėjus tinkamą sumą; tuokart mažum sekretorius geriau dabos valstijos reikalus. Suaugę žmonės dėsią po 10 centų, o vaikai po 1 c.

Nereikia užmiršti, kad p. Bryan turi susitaupęs kapitalėlį, apie 500 tukstančių dolarių, taigi pusę milijono.

Jubilėjus.

Sukako 1600 metų nuo to laiko, kada imperatorius Konstantinas pergalėjo Maxentių. Popiežius pergalės vietoje ketina pastatyti bažnyčią ir renka aukas. Bostono kardinolas O'Connell surinko 80.000 dolarių.

100.000 moterų.

Iš visų Anglijos kraštų suėjo Londonan apie 100 tukstančių moterų ir 26 d. liepos susirinko Hyde Park'e. Jos reikalauja balsavimo teisių ir jų motto yra: „išmintis, ne spėka''. Savo rezoliucijoje jos reikalauja Parlamento, kad jin butų įleidžiamos ir moterįs, kaipo lygųs su vyrais piliečiai.

PAJIEŠKOJIMAS.

Aš, Magdalena Šukviečiutė-Ukelienė, pajieškau savo tėvo, **Jurgio Šukviečio.** Amerikoje gyvena apie 30 metų, paeina iš kaimo Janaukos, Kalvarijos pavieto, Suvalkų gub. Seniau gyveno apie Providence, Rhode Island, dabar— nežinau kur. Kas praneš tikrą žinią, gaus 5 dol. dovanų. Meldžiu duoti žinią šiuo adresu:

M. Ukelienė,
629 Driggs Ave., Broklyn, N. Y.

SLA. ISTORIJA.

(Tąsa.)

Šitas parodo, kad ano laiko lietuvių visuomenė buvo kurčia viešiems reikalams. Bet ją galima dar šiuotuo pateisinti. Visuomenę tąsyk valdė jai ne kuningas, tai šiaip iš gaujos prasinešęs asmuo, kurs vadino save visuomenės vadovu. Šitie vadovai nebuvo toli matančiais žmonėmis; jie dažnai nuo viešų reikalų nemokėjo atskirti net savo pačių atjautų. Jai jiems nepatiko sumanymo padavėjo asmuo, tai jie nei jo sumanymo nerėmė, o su jais nerėmė jo nei jų šalininkai. Sumanymas galėjo buti tikriausiu vaistu valandos žaizdai ant visuomenės kuno; sumanytojas galėjo parodyti tą taip aiškiai kaip diena, bet jo priešininkas iš jo tik juokėsi ir jam nepritarė. Kada sumanytojas antgalo pailso, savo vaistą besiulydamas, jo priešininkas paėmęs skelbė tą patį. Bet dabar jau iš jo juokėsi to sumanymo padavėjas.

Taip buvo su emigrantų namu, taip buvo ir su visais kitais visuomeniškais reikalais. Emigrantų namo reikale „Tėvynės'' redakcija antrame savo laikraščio numeryje už 1897 m. sako taip:

„Savo laike jug „Garsas'', „Rytas'' ir kiti laikraščiai labai rėmė emigrantų namo užmanymą; „Kardas'' tada tylėjo, šypsojosi, o „Vienybėj'', jog visi žinome, patilpo korespondencijos priešais užmanytojus namo.

„Po valandos, kada pirmutiniai kariutojai už emigrantų namą bešaukdami apilso, aptyko, ėmėsi prie darbo kita partija... bet kartu, išvien mes niekad nedirbam''.

Lengva suprasti delko tas taip buvo. Visi to laiko visuomeniškieji veikėjai, kuone be išimties, veikė ne tam, kad gerą darbą padarius, tik tam, kad turėjus ant ko savo vardą uždėti. Nuo to nebuvo liuosais nei patįs Susivienijimo veikėjai, kurie stengėsi parodyti save rimtesniais už kitus. Buvo ir pas juos tos pačios klaidos, už kurias jie kaltino kitus. Tos jų klaidos buvo tame, kad jie taip-gi žiurėjo į tautos reikalus tik siauromis partijos akimis. Jie tvirtino, kad Susivienijimas buvo ir yra grynai tautinė įstaiga, kuri į sąžinės dalykus nesikiša, bet šitą nesikišimą jie suprato tik ten, kur buvo kliudoma katalikų sąžinė. Jai jie ištikro butų norėję sąžinės reikalus palikti šalyj, tai jie tautos reikaluose nebutų statę katalikystės pirmon vieton.

Tiesa, jie sakė, į Susivienijimą priimą netik katalikus, bet ir protestonus ir kitus su tikėjimu žmones. Bet kokią teisybę protestonas lietuvis galėjo rasti Susivienijime, kuriame pirmininku galėjo buti tiktai katalikų kuningas? Męs tokią dėką turime nuo rusų valdžios, bet tas mųs nepatenkina, todel negalėjo patenkinti nei katalikiškasis Susivienijimas lietuvio protestono; jis jame jautėsi suvaržytu, ne namie.

Neįstabu, tad, kad Susivienjiimo politiką kritikavo netik kraštutiniai gaivalai, bet ir taikesnėsės partijos; tą darė „Lietuvos'' ir „Varpo'' redakcijos. Susivienijimo politikos atstovai jų kritikos nepriėmė ir sakė, kad tos redakcijos reikalų nesupranta, bet vargiai begalima su tuo pasakymu sutikti, kadangi tos redakcijos suprato ir matė, kad po Susivienijimo veikėjų rimtumu slepias partyviškumas, kuris duoda tiesą ir kitoms partijoms buti.

Negalima užginti to laiko Susivienijimo veikėjams gerų norų; jie leido kningas, skyrė konkursus, rupinosi emigrantams namus įsteigti, su tikru pasišventimu išleidinėjo Susivienijimo organą, tai buvo vis pagyrimo verti darbai, bet jie buvo nustatomi vienu katalikystės rėštu. Tai nebuvo platus tautiškas darbas, tik siauras, partijinis, kuris kitokio krypsnio tautos jiegas stumė nuo savęs šalin. Todel neindomu, kad lietuvių Susivienijimas per dešimtį metų galėjo sulaukti tik kokios dvylikos šimtų narių, kuomet pas kitas tautas panašios įstaigos kuone tuo patim laiku įstengtos, savo narius skaitė dešimtimis tukstančių. Taigi girtis perdaug šita musų įstaiga josios viršininkams nebuvo ko, bet visgi tai buvo musų didžiausia ir geriausia tautinė draugija. Ir kad ji buvo tokia, tai ačiu jos buvusių viršininkų triusui ir norams.

Dvyliktam seimui besiartinant Suv. Pirmininkas kun. Žilinskas per „Tėvynę'' padavė šiuos du įnešimus:

„Kadangi ant tautiškų reikalų į Susivienijimo kasą retai iš kur koks skatikas įeina, mėnesinės menkos, nog jų niekas neatsilieka; todel aš įneščiau, kad: teatrai, baliai, ar šiaip kokie pasilinksminimai, kuriuos męs, paprastai, kasmet laike Sus. Seimo atliekame, eitų naudai Susiivenijimo ir kad piningiškuose reikaluose turėtų ant jų kontrolę su vyriausybe vietinių kuopų, podraug ir Centrališkas Komitetas.

„Kadangi Susivienijimo kasoj yr, o tikiuos ir laike Seimo bus nemažiaus kaip $3,000.oo apskelbti „Kapitalu geležiniu'' ir nupirkti už jį „Mortgage Bond'' Suvienytų Valstijų, arba šiaip vieno iš didesnių Amerikos miestų, kad tas kapitalas atneštų mums nors $40 ar $50 ant metų, ir kad toliaus, kasmet, tokiu jau budu trečia dalis užvaryto per metą pelno butų priskirta prie „geležinio kapitalo'', kuris butų nepajudinamas''.

Toki įnešimai parodo jų padavėjo atsidavimą reikalui; o kol yra atsidavę reikalui žmonės, tol ir platinamoji idėja gyvuoja. Susivienijimas gyavo, nes turėjo žmones, kurie jo reikalais rupinosi.

DVYLIKTAS S. L. A. SEIMAS.

Dvyliktas Sus. Liet. Am. Seimas buvo laikytas Philadelphijoje, Pa., spalio 19 ir 20, 1897 m. Seimams vietą tąsyk skirdavo ne Seimas, tik Centro Valdyba. Kuopos per laiškus buvo užmanę dvi vietas seimui laikyti: Pittstoną ir Philadelphiją. Centro Valdyba susivažiavusi nutarė Dvyliktam Seimui antrąją vietą ir ten jis buvo laikytas svetainėje Vašingtono gatvėje num. 329. Delegatams apsistoti buvo paimta viešbutis „Mitchell's Hall'', ant kertės 5-tos ir Vašingtono gatvių. Prie viešbučio buvo iškaba spaudintomis raidėmis anglų kalba The Headquarters of Lithuanian Convention'' (Lietuvių Seimo Stovykla).

(T. b.)

Skausmai ir Laužymai,

neatsižvelgiant į ju charakterį, duodasi greitai apgalėt, ir iš organizmo išvaryti, jeigu tiktai greitai ir laiku bus pavartotas.

Severos Gothardiškas Aliejus

(Severa's Gothard Oil)

kuris yra žinomas kaipo vienas iš geriausių linimentų, arba skysčių tepimui ir kaipo tokis randa sau labai platų lauką, nes vartojamas įvairiuose atsitikimuose. Pagelbėjo kitiems — leiskit, kad pagelbėtų ir jums. Perskaitykit sekantį prirodymą.

Vel gali dirbti.

Pavartojus Sevoros Gotgardišką aliejų, pasijaučiau daug geriau, skausmas kojoj pasiliovė greitu laiku, o po savaitei jau galėjau grįžti prie darbo ir dirbu dabar kaip pirmiau. Skaitau jusų Gothardišką aliejų vienu iš geriausių linimentų šios rušies skausmams.

TOM TAMA, Box 8, Gardner N. Mex.

Išdirbinėjam dabar Severos Gothardišką aliejų dviejuose didumose: 25 centai ir 50 centų aptiekose.

W. F. SEVERA CO. CEDAR RAPIDS IOWA

TEISINGIAUSIA
Agentura

Siunčiu pinigus į visas svieto dalis greitai ir pigiai. Parduodu laivakortes ant geriausiu laivų. Išvažiuojantiems parupinam pasportus per rubežių su konsulio paliudijimu.

K. Jurgeliunas

233 Broadway, So. Boston, Mass.

GERA PROGA.

GRAMATIKA angliškos kalbos mokintis be mokintojo (apdaryta) $1.00
VAIKŲ DRAUGAS arba kaip mokintis skaityt ir rašyt be mokintojo 15c.
ARITMETIKA mokintis rokundų be mokintojo su pavoikslais (apdaryta) 35c.
NAUJAS BUDAS mokintis rašyt be mokintojo 10c.
Viso $1.60

Kas atsiųs iškirpęs šitą apgarsinimą iš "Tėvynės" ir 81.00 per Money Order, tai gaus visas 4 kningas ant 60 c. pigiaus.

P. MIKOLAINIS, Box 62 New York, N. Y.

Tel. Canal 2118

DR. A. L. YUŠKA

Gydo visokias ligas, moterų, vaikų ir vyrų.

Valandos: 9 iki 11 išryto; Nuo 3 iki 5 po piet; 7 iki 9 vakare

Gyvenimas ir ofisas:
1749 So. Halsted st. Chicago, Ill.

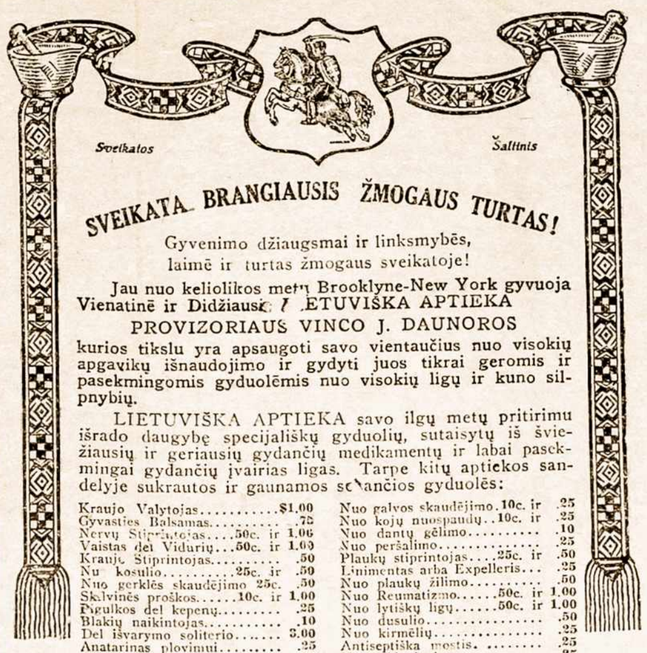

SVEIKATA BRANGIAUSIS ŽMOGAUS TURTAS!

Gyvenimo džiaugsmai ir linksmybės, laimė ir turtas žmogaus sveikatoje!

Jau nuo kelioliktos metų Brooklyne-New York gyvuoja Vienatinė ir Didžiausė LIETUVIŠKA APTIEKA
PROVIZORIAUS VINCO J. DAUNOROS
kurios tikslu yra apsaugoti savo vientaučius nuo visokių apgavikų išnaudojimo ir gydyti juos tikrai geromis ir pasekmingomis gyduolėmis nuo visokių ligų ir kuno silpnybių.

LIETUVIŠKA APTIEKA savo ilgų metų pritirimu išrado daugybę specijališkų gyduolių, sutaisytų iš šviežiausių ir geriausių gydančių medikamentų ir labai pasekmingai gydančių įvairias ligas. Tarpe kitų aptiekos sandelyje sukrautos ir gaunamos sekančios gyduolės:

Kraujo Valytojas	$1.00	Nuo galvos skaudėjimo	10c. ir .25
Gyvasties Balsamas	.75	Nuo kojų nuospaudų	10c. ir .25
Nervų Stiprintojas	50c. ir 1.00	Nuo dantų gėlimo	.10
Vaistas del Vidurių	50c. ir 1.00	Nuo peršalimo	.25
Kraujo Stiprintojas	.50	Plaukų stiprintojas	25c. ir .50
Nu kosulio	25c. ir .50	Linimentas arba Expelleris	.25
Nuo gerklės skaudėjimo	25c. .50	Nuo plaukų žilimo	.50
Skilvinės proškos	10c. ir 1.00	Nuo Reumatizmo	50c. ir 1.00
Pigulkos del kepenų	.25	Nuo lytiškų ligų	50c. ir 1.00
Blakių naikintojas	.10	Nuo dusulio	.50
Del išvarymo soliterio	3.00	Nuo kirmėlių	.25
Anatarinas plovimui	.25	Antiseptiška mostis	.25
Nuo kojų prakaitavimo	.25	Nuo viduriavimo	.25
Gydanti mostis	.50	Kastorija del vaikų	10c. ir .25
Antiseptiškas muilas	.25	Proškos del dantų	.25
Gumbo lašai	50c. ir 1.00	Karpų naikintojas	.10

Specijališka Tikrai Lietuviška Trejanka Arba Trejos Devynieros 25c.

Taippat iš Lietuvos pargabentos visokios lietuviškos gydančios žolės, šaknis ir t. t., kokio tik yra žinomos ir žmonių vartojamos.

Reikalaukite prisiuntimo katalogo su musų gyduolių aprašymais

Kreipiantiemsiems per laiškus arba asmeniškai duodame tikrai sąžiniškus ir teisingus patarimus kiekvienoje ligoje.

Jaigu jums brangi yra jusų sveikata, tai tuojaus reikalaukite gyduolių, rašydami arba atsilankydami į *Lietuvišką Aptieką.*

VINCAS J. DAUNORA, Aptiekorius,
229 Bedford Avenue Kampas North 4-tos gatvės Brooklyn, N. Y.

Tautietes ir Tautiečiai!

Dr. Ignotas Stankus

Jau praslinko apie trejatą metų ir iki šio laiko galėjo persitikrinti, kad mieste **Philadelphijos** randasi tiktai vienas tikras lietuvys **daktaras Ignotas Stankus, 1210 So. Broad St., Philadelphia, Pa.** Jis gydo pasekmingai visokias ligas, šviežias ir užsisenėjusias — vyrų, moterų ir vaikų. Visi, katrie gydėsi pas daktarą Ignotą Stankų, likosi užganėdinti ir platina jo vardą tarpe savo pažįstamų ir giminių. Jeigu kas peiktų daktarą Stankų, tai žinok gerai, kad tas peikikas yra neišmintingas žmogus, arba koksai žydbernis-humbugieris, kuris tarnauja apgavingame New Yorko žydbernių gydykloje. Visi jau girdėjome, kad užvydėtojai, lietuvių — dykaduoniai-valkatos su New Yorko žydberniais įkvailino vieną bėdną, nemokytą žmogelį, ir net daktarą Ignotą Stankų neteisingai į teismą patraukė, kad, buk to žmogelio moteriškė numirusi nuo jo operacijos. Už tokį melagingą ir neteisingą skundą, daktaras Ig. Stankus greitai juos suvaldė, o laikraščius, kurie tą garsino, tiesiog patraukė į dydyjį teismą.

Padėkavonės Daktarui Stankui.

Už išgydymą nuo visokių ligų. Čion sutalpinti visų yra negalima, bet kelios padėkavonės talpinasi su pavelijimu pačių pacijentų. Kitos visos padėkavonės yra užlaikomos didžioj slaptybėj. Aš Marijona Pocienė, 4443 Gratz st., Philadelphia, Pa., labai sirgau, turėjau skaudėjimą nugaros, gėlimą galvos, didelę temperaturą, skausmą einantį iš viršaus kojų į apačią, negalėjimą valgyti, džiuvimą burnoje, jautimą šalčio su prakaitavimais ir abelną nusilpnėjimą. Šaukiaus prie daug daktarų, bet jie negalėjo mane išgydyti, o kuomet atsišaukiau prie daktaro Ignoto Stankaus ir jis mane išgydė už 2 kartų atvažiavimo į mano namus. Ištariu jam širdingą ačiu ir Dieve duok jam ilgesnį amžių, kad galėtų ir kitus sergančius gelbėti. Aš Juozapas Gudauskas, 418 Chesnut st., Newark, N. J., ištariu širdingą ačiu daktarui Ignotui Stankui už prisiuntimą gyduolių nuo sunkaus kvėpavimo, užkietėjimo vidurių, skaudėjimą kaulų ir abelno nusilpnėjimo. Nuo pirmos dienos pajutau, kad nuo jųsų gyduolių teisingai sugrįžta mano sveikata ir daugiau gyduolių nebereikalauju. Vietoje padėkavonės aš nepatingėsiu atverti savo burnos prieš savo draugus ir pažįstamus. Ona Masauskienė, 2 Hutchinson St., Jobstown, N. J. likos išgydyta nuo nervų ligos, negalėjimą miegoti ir jautimu lakstantį kraują su niežėjimais ant kuno. Aš likaus išgydytas nuo išbėrimo spuogais ant kuno. Aš Juozapas Vinkeviče, 40 Cross st., Boston, Mass., širdingai dėkavoju daktarui Stankui už išgydymą manęs nuo skaudėjimo galvos, sunkaus kvėpavimo, kosulio, ir sugrąžinimo jaunų dienų. Tamstos vardą garsinsiu visur Bostone tarp lietuvių. Jonas Saurusaitis, 3206 Stanford st., Pittsburgh, Pa., mane išgydė daktoras Stankus nuo išbėrimo spuogais ant veido. Aš Jurgis Lukoševiče, 128 E. Superior st., Chicago, Ill., buvau labai silpnas ir turėjau kosulį, net buvau pametęs viltį buti sveiku, bet kuomet atsišaukiau pas daktarą Ignotą Stankų, jis už pirmo prisiuntimo gyduolių mane išgydė. Dėkavoju širdingai ir siunčiu $2.00 gastinčiaus.

Visuomet kreipkitės ypatiškai arba su laišku ant tikro adreso taip:

Dr. Ignatius Stankus

1210 S. Broad Street, - Philadelphia, Pa.

Ofiso valandos Iš ryto nuo 9 iki 11. Po pietų nuo 2 iki 4 ir vakarais nuo 7 iki 8 val. Nedėliomis nuo 9 iki 11 val. ryto ir nuo 1 iki 4 valandai po pietų.

ALBERT G. GROBLEWSKI

Savininkas ir Fabrikantas Geriausių "Lenkiškų-Lietuviškų Vaistų".

Ypatingos Gyduoles:

Geriausia Gyduolė nuo Strėnų skaudėjimo, Deginimo krutinėje, Galvos skaudėjimo, Kataros, Užsišaldymo, Neuralgijos nuo Gerklės skaudejimo

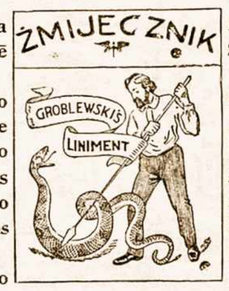

Mešlungio, Skausmo krutineje nuo Patrukimo, Azma arba Dusulio, Štyvumo sprando, Skaudejimo: Šonuose, Rankų ir Kojų

Jeigu sergate užsisenėjusiomis ligomis, nuo kurių negali pagelbėti nė daktarai, ne ligonbučiai, arba paslaptingomis ligomis, aprašykit man savo nesveikumą gerai ir aiškiai (be užslėpimo), nes čion eina netik apie tavo sveikata, bet labai tankiai ir apie tavo gyvastį. (Atsimink, jog kiekvienas garbingas daktaras užlaiko paslaį tį kaip ant išpažinties. Užtai nesigėdyk ir nebijok, rašyk teisybė, o mielai suteiksiu rodą ir prisiųsiu geras gyduoles pagal tavo ligą, su nurodymu kaip reikia jas vartoti, už prekę labai mažą. Reikia rašyt laiškus stačiai pas mane, pridedant visados 2 c. markę ant atsakymo, nes kitaip negausit atsakymo. Teipgi mes reikalaujame gerų agent kiekviename dideliame mieste ir jų aplinkėse. Agentai nuo Lietuviškai-Lenkišk" gyduolių gali uždirbti nuo 50 dol. iki 150 dol. ant mėnesio Uždarb duodame kuogeriausią. Taigi rašykite reikalaudami agenturos. Kiekvienas lietuviškas štorninkas privalo užlaikyti visada mųsų puikias Lietuviškas gyduoles savo štoruose ant pardavimo, kad mųsų tautiečiai reikalaudami galėt pas kiekvieną nusipirkti ir nereikalautų išduoti pinigus dovanai kokiems nors apgavikams sote aplinkėse. Štorninkai, rašykite pareikalaudami gyduolių. nes geras uždarbys ir parduokite mųsų tyras Lietuviškas gyduoles, kurias mes gvarantuojame. Rašykite po antrašu:

ALBERTAS G. GRABLIAUCKAS
Cor. Elm. & Main St., Plymouth, Pa.

J. SKRITULSKAS

:-: NOTARIJUS IR AGENTAS :-:

Užlaikau geriausius gėrimus ir cigarus. Parduodu laivakortes ant visų linijų, kur tik kuris norės ir ant geriausių ir greičiausių laivų. Siunčiu pinigus į visas dalis svieto greitai ir pigiai. Išmainau visokių žemių piningus ant amerikoniškų. Darau doviernastis, pavedimus dalių ir atlieku visokius reikalus su Maskolijos valdžia. Užlaikau svetainę mitingams ir veselijoms. Iš tolesnių miestų meldžiu atsišaukti per laiškus ant žemiaus paduoto adreso:

JOHN SKRITULSKAS
26 Broad Street New Britain, Conn.
Telephone No. 550

Ar Skaitei Kada Laikraštį "LIETUVA?"
Gal nežinai kur ją gauti?

"LIETUVA"

Eina jau 21 metus Chicago, Illinois kas Pėtnyčia ir paduoda daugiausiai gerų ir svarbių žinių iš Amerikos, Europos ir viso svieto, o prenumerata kaštuoja metui tik **$2.00**, pusei metų **$1.00.**

Rašyk adresu:

A. OLSZEWSKI,
3252 So. Halsted St., CHICAGO, ILL.

TIK VYRAMS.

I mano Tautiečius:

Jus ir jųsų draugai esate nuoširdžiai užkviečiami aplankyti mano Liuosa Mokslo Galerija, 461 Sixth Avenue, arti 28tos Gatvės, New Yorke, N. Y., kur aš laikau parodą dalės ir skulpturos darbų, kurios padarė Lietuvos artistai, su išvaizdiumu švairių kūno dalių kaip sveikų taip ir sergančių.

Jus čia galite studiuoti žmonijos giminės kilmę ir išsilankstymą nuo lopšio iki grabui, ir matyti indomiausius gamtos išgamas; taipgi navatnumus ir pabaisuolius.

Vieną valandą praleisti tarpe grupjų šitų pastebėtinų Lietuviškų modelių, yra verta sudėti kaipo turtą į galvą čielam gyvenymui.

Jus čia galite studiuoti pasekmes ligų ir ištvirkimo darbų, perstatomų žmogaus didumo modeliais. Yra čia prityręs Lietuvis, kuris nuolatos vedžioja svečius ir išrodinėja bei atsakinėja ant bile kokių klausimų. Atvira kasdieną podraug su Nedėldieniais ir Šventadieniais, nuo 8-nių iš ryto iki Vidurnakčiui.

JŽANGA UŽDYKA.

461 Sixth Avenue, near 28th Street, New York.

Sučedyk savo sveikatą ir pinigus

Nusipirk musu naujausio pageriniimo PROSĄ ir atlik prosimimą pusę laiko su mažais išlaidais ir laiko gaišimu. Visada gatavas, šiluma reguliuojama, gali prosyti lauke ar viduje; Kiekvienai moteriai bu tinai reikalingas. Rašyk apie platesnias žinias. Agent geras uzdarbis

The J. Ilgaudas Novelty Co.
1841 So. Halsted St. Dept. 2 Chicago, Ill.

Lietuviai kreipkitės pas savąjį.

Teisingiausia agentura

Laivakorčių ir pinigų siuntimo Firma, jau dvidešimts septyni metai kaip parduodame laivakortes ant expresinių ir pačtavų laivų, pagal kumpanijų prekę, ant visų linijų, kuriam kur patinka. Išvažiuojantiems parupiname pasportus per rubežių su konsulio paliudyjimu, Patarimai kuo teisingiausė ir dykai.

Siunčiam pinigus į visas dalis svieto, greitai, pigiai ir saugiai Teipgi išmainom pagal dienos kursą.

Darome visokius notarijališkus paliudyjimus ir doviernastis Reikale kreipkitės ypatiškai arba per laišką, nes vienatinė Brooklynel ietuviška agentura

J. J. Paukštis & Co
120-124 Grand St. - - - Brooklyn, N. Y.
Telephone 2427 Greenpoint.

50.000 Kataliogų DYKAI!

Prisiųsk už 3c stampą, o apturėsi didžiausį lietuviškoj kalboj KATALIOGĄ LAIKRODŽIŲ, ŽIEDŲ ir visokių auksoriškų daiktų. Siunčiam į visas dalis svieto. Mūsų kataliogas perstato didžiausią **Auksoriškų Daiktų Krautuvę**, todėl lengva iš jo bile kas pasirinkti. Tokis kataliogas turi rastis kiekvieno lietuvio stuboj, nes jis apsaugoja žmones nuo apgavikų.

Reikalaukite tuojaus.

J.P. Tuinila, 822 Washington St. BOSTON, MASS.

Akis Iszagzaminuoju dykai

Pritaikant Stiklus

H. S. STONE
Akių specialistas

Valandos: Nuo 9 ryte iki 6 vakare. Nuo 7 iki 9 vakare.

1399a Broadway, arti E. str.
So. Boston, Mass.

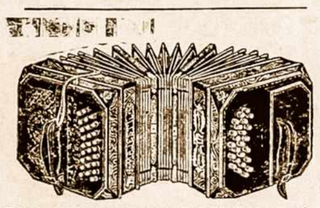

GERIAUSIAS KONCERTINKAS ir Armonikas gausi pas mane, taipgi visokius muzik. Instrumentus ir lietuviškas knygas. Rašyk man Katalogo reikalaudams, kurį pasiunčiu visiem dykai. Adresas:

M. J. Damijonaitis,
812-814 W. 33rd St., Chicago, Ill.

Sergančioms moterims.

Sesute.—

Aš esmiu moteria. Žinau kiek moteris turi iškentėti. Jaigu kenti nuo baltųjų andrapanių, nupuolimo arba attrukimo motės, esi nevaisinga turi skausmingus ir nereguliariškus periodus, reumatizmą ar kitokias ligas, pabandyk mano Naminį gydymąsi, kuriuo išsigydysi pati namie ir visai pigiai. Tuojaus rašyk aprašydama savo skausmus ir indėk 2c. markę atsakymui. Adresuokit:

MRS A. S. HON,
South Bend, Ind. Box 6.

ADVOKATAS
KAZIS KRAUČUNAS.

Buręs 9 metus Skyriaus Viršininku, Inspektorium Suvienytų Valstijų Immigracijos; turi visas teisas kaipo Attorney, Advocate, Proctor, Solicitor ir Councelor-at-Law. Veda visokias bylas (provas) visuose teismuose ir departamentų skyriuose. Gavimui patarimų kreipkitės laiškais, įdėdami krasos ženklelį atsakymui. Vedimui svarbių bylų ir reikalų pribuna ypatiškai į visas Valstijas ir miestus sulyg pareikalavimo. Adresas:

KAZIS KRAUČUNAS
Attorney-at-Law, Box 296, Ketchikan, Alas

DEL REKLAMOS LAIKRODĖLIS

DOVANAI!!!

Del reklamos išleisim tarp musų Žemaičių Suvienytose Steitose ir į Kanada visai dovanai 1000 prepukių laikrodėlių 14 karatų aukso ir ant 20 metų gvarantuotu.

Rašykit dar šiandien ir atsiųskite 12 c. stampų ant persuntimo į:

MOROZOW & CO.
3202 3rd St., New York, N. Y.

Aisopo Pasakos.

Šiuomi pranešu, jog rankių **„Aisopo Pasakos"** (išviso 297 pasakos) jau atidaviau spaudon. Tame veikale tilps 116 iliustracijų. Spausdinasi „Tėvynės" spaustuvėje. **Užsisakant išanksto čienia $1.00 be apdarų, $1.25 su drutais drobiniais apdarais.** Veikalui išėjus iš spaudos, čienia bus augštesnė.

Užsakymus priimu jau dabar ir rinkti prenumeratą įgaliojau **Amerikos Lietuvių Agenturą,** kurią atstovauja p. J. J. Digrys.

V. K. RACKAUSKAS, 120-124 Grand Street, Brooklyn, N. Y.

FARMOS! FARMOS!

Turiu parduoti 25.000 Akerių Žemės. Parduodu po kiek kas nori, dėl visokio didumo Farmų. Ant tų žemių yra tarpais maži miškai, tarpais yra gliki laukai, kur gali eiti ir Arti be valymo. Iš miškų galima pasibudavoti Budinkus, apsitverti tvoras. Prekė: nuo $8 ligi $20 už Akerį ant išmokesties. Tuo reikia išmokėti po $1 ant Akerio, o kitą sumą gali mokėti kaip tiki, ar kas mėnuo, ar kas metai, par kiek metų sutarsime. Laike bedarbės, ligos, ar kikios nelaimės atsitikime mokėjimų palauksime toliaus. Turiu ant Pardavimo **Gyvenamų Farmų su Troboms, ariamais Laukais ir Sodnais,** visokio didumo, visoki prekė, pigių ir brangių. Tos Žemės-farmos randasi Michigan Valstijoje, palei Ežerą Michigan, arti dviejų Turgaunų Miestų, į kurius atplaukia daugybė Laivų. Turiu Žemės parduoti greta dviejuose pavietuose Lake ir Mason. Mason paviete žemė geriausi visoj Valstijoje: čia randasi Didžiausi Lietuvių Farmerių Kolonija. 132 Lietuviai pirko Farmas ir kas metai skaitlius daugiaus, o žemė eina brangyn ir geriausios žemės greitai išsiparduos. Mielas Broli Lietuvi, jei nori sau ir savo Šeimynai geresnio, linksmesnio ir sveikesnio gyvenimo, kur nereiks tau dirbti po bosu, dirbti tik dėl savęs, — pirkk Farmą tarpe lietuvių farmierių, arti mokslainės. Trumpu laiku lietuviai statysis sau Bažnyčią ir bus tikra antra Lietuva. Norinti pirkti atvažiuokite ant žemiau paduoto adreso, aš ten pat tarpe tų Žemių gyvenu ant Farmos ir esu Farmeris. Kožnam aprodysiu tuos laukus iš kurių sau tinkamą žemę galėsite pasirinkti.

Norinti platesnias žinias rašinėkite tuoj. Gausite Kningelę ir Mapą, aprašančią plačiai apie tą Koloniją. Dovanai. Atvažiuok arba rašyk:

Anton Kiedis,
Peacock, Lake County, Michigan.

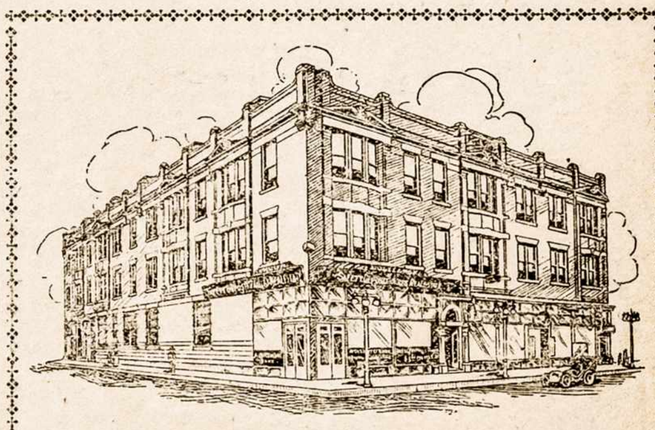

A. OLSZEWSKIO BANKA

Chicago, Illinois

PRIIMA pinigus taupinimui nuo $1.00 ir augščiau ir moka 3 procentą už padėtus pinigus.

SKOLINA pinigus pirkimui ir statymui namų ir štorų Chicagoje.

SIUNČIA pinigus į visas dalis svieto ir parduoda šifkortes ant visų linijų.

IŠMAINO ruskus pinigus ant amerikoniškų ir amerikoniškus ant ruskų.

Turint kokius nors reikalus į Banką rašykit šiuom adresu:

A. OLSZEWSKI BANK
3252 So. Halsted St. CHICAGO, ILL.

Sveikata Auga!

KAIP IŠMINTINGAS UKININKAS PATAIKO Į TINKANČIĄ DIRVĄ PASĖT SĖKLĄ; kuri gražiai sudygsta, puikiai auga ir gausius vaisius atneša, TEIP SUMANUS PROFESIONALIŠKAS DAKTARAS, pažysta geral ligą, pritaiko atsakančiai liekarstas prie visokių nesveikumų, silpnybių, kurios pasėja vaisius sveikatos, panaikina ligą, užmezga išgydymą, sugrąžina pajėgas ir išaugina puikią sveikatą ir drutumą, kas suteikia žmogui laimę ir linksmybę. PHILADELPHIOS M. KLINIKAS bei daktarai tukstančius žmonių padarė sveikais ir laimingais išgydant nuo visokių ligų

SVEIKATA YRA TAI DIDŽIAUSIAS TURTAS ŽMOGAUS, BE SVEIKATOS NĖRA LAIMĖS NĖ LINKSMYBĖS ANT SVIETO.

Phil. M. Klinikas, turi net kelis PROFESIONALIŠKUS DAKTARUS, kurie greitam laike pataiko sergantiems pagelbėti todel, kad gydo išsyk, o nedaro experimentų ant sergančių. **Vyriausias Klinikos Daktaras,** per Amerikos valdžią, net **medalin apdovanotas.** To žiam jau tik galima tikėti.

Privatiškoj LABARATORIJOJ Ph. M. Kliniko, atsišaukusiems sutalso kiekvienam bokarstas iš sviežių gvarantuotų medikamentų, s. naujusių ir naujausių išradimų, kurios tik aukščiausias mokslas išrado pagelbai žmonių.

Iš daugybės išgydytų štai ką patįs žmonės rašo:

GARBINGAS PH. M. CLINICI Pranešu, kad liekarstas subaigęs ir esame labai užganėdinti už tikrą pagelbą; greitą ir gerą išgydymą. Mano moteris teipat jau yra sveika už ką siunčia širdingiausią padėkavonę. Jusų pamačiyę ir teisingą budą gero gydymo, skelbsim tarp savo pažystamų, kadangi tik jųs broliškai žmonėms tarnaujate. Pasilieka mė dėkavodami su moteris A. Antonickas. Iron and Metal Co. So. Richmond, Va.

Mrs. K. Jurevičienė, Box 233, Glens Falls, N. Y., teipat šimtais kartų dėkavoja, už išgydymą nuo ligos galvos skaudėjimo, nerviškumo, dieglių kojose, nusilpnėjusios ir suirusios sveikatos — teipat moteriškų ligų. Nemažiau dėkingi: L. KLIMAS, 55 Ellsworth St., Worcester, Mass., Mr. M. KOLIAGA, Box 122, Roswell, Pa. Mr. J. TYMCZUKAS, 306 Center St., Freeland, Pa. Teipat išgydyti nuo visokių paslaptingų ligų, kurių jokiu budu negalima sutalpinti.

ĮSITĖMYKIT, kad slaptybės ligų saugiai užlaikoma, visada.

KAD ESI NESVEIKAS, BET NORI PASTOTI SVEIKU IR LAIMINGU, tad atsilankyk, o jeigu toli gyveni, tad aprašyk savo ligą bei nesveikumus lietuviškoje kalboje kas kenkia, o tikėk, kad apturėsi tikrą pagelbą sveikatai kaip tukstančiai, kurie jau džiaugiasi ir dėkavoja, nes čionai išgydo ir tokias, kurių kiti negalėjo išgydyti kaip sviežias teip ir užsisenėjusias ligas nuo skaudėjimo: galvoje, rankose, kojose, sanariuose, krutinėj, strėnose, galvos, šonų; išbėrimai spuogais nuo blogo ir nešysto kraujo, nuo saužagystės sėklos nubėgimo, nusilpnėjimo, vidurių neįtirbimo, užkietėjimo, slogos, greito pailsimo, nerviškumo, baimės, silpno ir sumažėjusio kraujo, užsikrėtimų laptų lytiškų ligų. Širdies, kepenų, inkstų, silpnų plaučių, kosėjimo, sunkaus kvėpavimo, nuo peršalimo slogu, blogų sapnų, nemigos, neturėjimo apetito, be peilio be pjaustymo be aparacijos, bet su liekarstoms, kurios tukstančius išgydė. Teipat moteris nuo skausmų menesinių ir kitokių visokių ligų, kurios užpuola varginimui žmonių, VYRŲ ir MOTERIŲ. Reikalaujant rodos ir pagelbos nuo daktaro, visada adresuok arba ateik po šiuo adresu:

THE PHILADELPHIA M. CLINIC,
1117 WALNUT STREET, PHILADELPHIA, PA.

VALANDOS: nuo 10 iš ryto iki 4 po p. Šventadieniais nuo 10 iki 3. Utarn. ir Pėtnyčiomis nuo 6 iki 8 vak. Reikalaukit nuo Kliniko dovanai ir skaitykit knygą „Daktaras".

UODŲ

ir kitokių vabalų įgėlimai, tuojaus palengvinami yra DR'O RICHTER'IO PAIN-EXPELLERIU. 25 ir 50 ct. kiekvienoje aptiekoje arba išsirašyk tiesiok nuo

F. Ad. Richter & Co.
74-80 Washington St.
NEW YORK.