"TĖVYNĖ" SAVAITINIS LAIKRAŠTIS
Leidžiamas Susiv. Liet. Amerikoje.
Išeina kas pėtnyčia,
V. K. Račkauskas, Redaktorius (Editor)
PRENUMERATA METAMS:
Suvienytose Valstijose $1.00
Kitose Viešpatystėse $1.50
Visokiais reikalais kreipdamiesi adresuokite:
"TĖVYNĖ"
307 W. 30-th St. New York, N. Y.

TĖVYNĖ

THE LITHUANIAN WEEKLY "TĖVYNĖ"
Published every Friday
By Lithuanian Alliance of America.
A. B. Strimaitis, Sec'y & Business Mgr.
YEARLY SUBSCRIPTION RATES:
In the United States $1.00
To Foreign Countries $1.50
All communications should be addressed:
"TĖVYNĖ"
307 W. 30-th St. New York, N. Y.

ORGANAS SUSIVIENYJIMO LIETUVIŲ AMERIKOJE.

Lietuvių literatūros BIBLIOTEKA ir tautosakos instituto

No. 24 New York, 12 d. Birželio (June) 1914. Vol. VII
Entered as Second Class matter November 28, 1910, at the Post Office at New York, N. Y., under the Act of March 3, 1875.

A. A.
JUOZAS J. PAUKŠTIS.

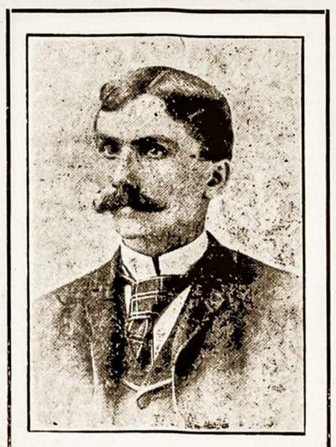

Juozas J. Paukštis.

Nuliudimo skraistė apdengė musų laikraštiją: 4 dieną birželio, 1914 metų, pasimirė Juozas J. Paukštis, vienas vyresniųjų Amerikos laikraštininkų, buvęsis „Vienybės Lietuvninkų" leidėjas. Jis pasimirė Kings Park ligoninėje, kurioję išbuvo keliolika mėnesių.

Paukštis mirė dar nestiaukęs seno amžiaus (gimė 1871 m.). Sunkios gyvenimo sąlygos, skaudžios kovos už buvį, o dar skaudesnės pastarųjų metų kovos laikraštininkų dirvoje pirm kelių metų jau pakirto jo sveikatą. Ypatingai smarkiai atsiliepė į jo sveikatą užpereitais metais iškeltoji prieš jo mylimą „Vienybę Lietuvninkų" byla. Savo laikraštį jis taip mylėjo, kad jo užlaikymui ir gerinimui pašventė visą, ko tik turėjo ir galėjo: paskutinį skatiką ir sveikatą. Kad jo laikraštis galėtų užsilaikyti ir žmonėms tarnauti, pats velionis gyveno dideliame skurde: nakvodavo kampelyje, prie spaustuvės, maitindavosi pigiose valgyklose, kur negali buti ir kalbos apie maisto gerumą. Tad kuomet besąžiningi žmonės patraukė jo laikraštį teisman, kuomet neturtingam leidėjui pažvelgė į akis dideli, su byla surišti, ekspensai, kuriems padengti kapitalų nebuvo, Paukštis umai apsirgo proto liga. Tai buvo 5 d. vasario mėn., 1913 m. Jo artimesniųjų draugų jieškota pagalbos, stengtasi kokiu-nors budu užlaikyti jį gyvenimui ir musų visuomenei, — bet veltui: gydytojų apreikšta, kad nėra jokios vilties. Šių žodžių rašytojui, lankiusiam a. a. Paukštį vasario mėnesyje, ligonbučio gydytojas pasakė, kad ligoniui beliko gyventi 3 arba 4 mėnesiai.

Paukščiui apsirgus ir mirus, jo stoką pajuto visuomenė, o ypač musų laikraštija. Jo „Vienybė Lietuvninkų" perėjusi įvairiausias bėdas, pakėlusi įvairiausias kovas, sulaukusi 28 metų savo gyvavimo, visados noriai ir mielai tarnaudavo musų viešiems reikalams. Atsiminame ją buvus ir SLA. organu; paskui per ilgą metų eilę ji auklėjo Tėvynės Mylėtojų Draugiją. Visa tai daryta beinteresingai, del idėjos, iš pasišventimo. Ir visame buvo Paukščio nuopelnas.

Žmonių išmintis yra sudariusi šitokį patarimą: „De mortuis aut bene aut nihil" (apie mirusius sakyk gerai, arba nieko). Kalbant-gi apie Paukšti, reikia pasakyti, kad niekas ir niekados negalėjo pasakyti ant jo blogo žodžio: visados ramus, žmoniškas, mandagus, teisingas, geriausių norų ir valios, tykus. Didžiausie mylimo jo laikraščio priešai, traukę laikraštį teisman, rinkę bylai aukas, ir tie apie Paukštį atsiliepdavo su pagarba, o jam mirus prisiuntė ir vainiką. Tos tad gražiosios velionio ypatybės padarė jį tarp musų dideliu žmogumi.

Sustoję palei jo kapą jo atminties pagerbimui tiek tegalime pasakyti: tegul žėdnas visuomenės darbininkas seka Paukščio pėdomis, tegul gerosios jo ypatybės, — tylumas, teisingumas, žmoniškumas, geri norai ir valia, — randa atspindį visų musų veikėjų dvasiose, o tuo, be abejonės, padarytume visuomenei labai daug gero, ir patįs sau užsitarnausime tokios pat visų pagarbos, kaip ir velionis.

Paukštis net ir sirgdamas labai tankiai minėdavo Lietuvą, minėdavo savo brolį ir seseris Lietuvoje ir sakydavosi norįs Lietuvon važiuoti.. Likimas kitaip norėjo: amžinan pailsin atsigulė svetimoje žemėje.

* * *

Velionio Paukščio laidotuvės buvo 8 d. birželio, panedėlyje, ant Šv. Jono kapinių. Laidota iš Kijausko (velionio giminaičio) namų. Laidotuvėse dalyvavo artimesnieji Paukščio draugai iš Brooklyno ir iš kitų miestų. Iš kitur buvo atvažiavę: J. Kazakeviče iš Pittston'o, Pa., V. Ambrozeviče iš Newark, N. J., Alyta su motere iš Waterbury, Conn., B. K. Balutis iš Chicago, Ill. ir kiti.

Pas duobę trumpai kalbėjo V. K. Račkauskas, atsisveikindamas su J. J. Paukščiu Amer. Lietuvių Spaudos Draugijos vardu; B. K. Balutis gražioje prakalboje atvaizdino velionio gyvenimą. Paskutinį atsisveikinimo žodį pratarė J. Augunas.

IŠ ATSIMINIMŲ.

Tai buvo 1908 metuose. Atkeliavau Amerikon laike žinomos anų metų panikos. Be skatiko, be pažįstamų, be draugų. Kelių žmonių, kuriuos čion pažinau, svetingumas buvo draugiškas, tačiaus mačiau, jog nuodėme yra naudoties svetingumu žmonių, kurie savo pragyvenimui privalo sunkiai dirbti. Be to ir jie patįs sunkiai kovojo su bedarbe. Jieškojau darbo. Apėjau visokias New Yorko ir Brooklyno agenturas. Niekur nieko: „nereikia," girdi, „mums naujų darbininkų, ir senieji neturi ką veikti" — visur buvo toksai atsakymas.

Bandžiau gauti kadir kokį darbą kur-nors valgykloje, — nereikia, o ir fiziškai, girdi, ‚mums reikia stipresnio vyro."

Su motere ir su a. a. Prano Siulelio motere ėjome į kaszinokį ligonbutį užumiestyj, kur, kaip girdėjome, dirbo keletas lietuvių ir buvo galima gauti darbas.

Išėjo sesuo, mandagiai pasikalbėjome ir pasakė, kad jiems reikią darbininko kieman, daržo valytų, galvijų šertų, o tokiems, girdi, darbams, pagal jos nuomonę, nė aš, nė mano sąkeleivės nebuvome tikę.

Darbo nebuvo. Nebuvo iš ko gyventi. Pagaliaus, moterįs nuėjo fabrikan. Aš užsiėmiau literatišku darbu. Kitaip sakant, užsiėmiau darbu, kurs nebuvo ap mokamas.

Tokiose aplinkybėse budamas, pažinau a. a. Juozą Paukštį. Jis suprato mano padėjimą ir iš pasikalbėjimų su juo mačiau, kad atjautė mane. Vienok negalėjo pagelbėti. Mačiau jį kasdieną einant „lietuviškon valgyklon," kur už „pietus" mokama 15 centų. Tas žmogus, žinomas kningų leidėjas, seno laikraščio savininkas, neturėjo iš ko ir pats geriau maitinties! Girdėjau jo draugus kalbant, kad laike tos didžiosios 1907—1908 metų finansinės panikos, jis pas kelis pasiturinčius vertelgas skolinosi piningų darbininkų algoms apmokėti.

Kreipiausi į jį, prašydamas, kad priimtų mane spaustuvėn už zecerį-mokinį kadir be algos, bile pramokus amato. Maniau, jog, pramokęs darbo, galėsiu užsidirbti duonai. Jis mandagiai man atsakė, kad darbo negalįs duoti, nes tuo tarpu nereikią jam darbininkų.

Man buvo nesmagu, kad ir čia, lietuvio spaustuvėje, negalima buvo prisiglausti. Nesykį, karčiai atsimindavau šį faktą, pakol nesužinojau, kaip ištikrųjų jis motivavo tą savo atsakymą priimti mane darban. Už poros metų, kuomet man nebereikėjo pagalbos, išsišnekau su vienu jo artimiausių draugų apie viršiaus paminėtąjį faktą. Jis man ir sako:

— Man Paukštis minėjo apie tai. Jis sakėsi, kad jam buvo labai nesmagu duoti tokį nepatenkinantį atsakymą, bet kitaip negalėjęs padaryti: priimti į mokinius be algos — nenorėjo, nes matė, kad reikalinga pagalba, o mokėti kadir mažiausią algą — negalėjo...

V. K. R.

SLA. Reikalai

S. L. A. SEKRETORIAUS OFICIALIŠKAS PRANEŠIMAS.

SLA. Pildomoji Taryba, nominuota ir išrinkta visuotinuoju narių balsavimu, likosi 28 ir 1-mo Dvimetinio Seimo užtvirtinta dviem metams. Pildomoji Taryba susideda iš šių narių:

Prez. Franas Živatkauskas, 110 W. Market str., Scranton, Pa.

Vice-Prez. — Petras Mikolainis, 120 Grand str., Brooklyn, N. Y.

Sekr. — A. B. Strimaitis, 307 W. 30 str., New York, N. Y.

Ižd. — Tamošius Paukštis, 13 Mill str., Pittston, Pa.

Iždo Glob. — Karolius Varašius, 12 and Carson str., Pittsburgh, Pa.

Tamošius Astramskas, 943 So. 2 str., Philadelphia, Pa.

Daktaras-Kvotėjas — Dr. Jonas Šliupas, 1419 N. Main str., Scranton, Pa.

Komisijos:

Pagal Konstitucijos paragrafą 79 Seimas paskyrė ir patvirtino į Komisijas šiuos SLA. narius:

1. Kontrolės Komisija:

1. — Juozas Ambraziejus, 120 Grand str., Brooklyn, N. Y.

2. — Juozas Bendoraitis, Silver Creek, Pa.

3. — M. J. Vokietaitis, 563 East str., New Haven, Conn.

Kontrolės Komisijos tiesos ir pareigos yra nurodytos SLA. Konstitucijoj paragrafai 82, 83, 84, 85, 86.

2. Teismo Komisija.

1. J. O. Širvydas, 120 Grand str., Brooklyn, N. Y.

2. — K. Karsokas, 37 Wilford str., Pittston, Pa.

3. — Olga Bobinienė, 40 W. Porter str., Waterbury, Conn.

Teismo Komisijos pareigos yra nurodytos Konstitucijoje, paragrafai 87 ir 88.

3. Įstatymų Komisija.

1. — F. P. Bradchulis, 3112 S. Halsted str., Chicago, Ill.

2. — A. J. Šliakys, 749 W. 33 str., Chicago, Ill.

3. — K. Gugis, 724 W. 35 str., Chicago, Ill.

Įstatymų Komisijos darbai yra aiškinami SLA. Konstitucijos paragrafe 90.

4. Finansų Komisija.

1. J. Skritulskas, 26 Broad str., New Britain, Conn.

2. — A. Bieržinskas, 4600 So. Paulina str., Chicago, Ill

3. — M. J. Damijonaitis, 903 W. 33 str., Chicago, Ill.

Finansų Komisijai paaiškinimai yra Konstutucijoje paragr. 91, 92, 93.

5. Apšvietos Komisija.

1. — J. Šernas, 3252 So. Halsted str., Chicago, Ill.

2. — Dr. J. Šliupas, 1419 W. Main str., Scranton, Pa.

3. — J. Baniulis, 366 W. Broadway, So. Boston, Mass.

Apšvietos Komisijos užduotis nurodyta SLA. Konst. paragr. 100, 101, 102 ir 103.

6. Labdarybės Komisija.

1. — K. Jurgeliunas, 366 W. Broadway, So. Boston, Mass.

2. — T. Ratkevičius, 52 Spring str., Union City, Conn.

3. — B. K. Kondratavičius, 405 Welsh ave., Wilmerding, Pa.

Labdarybės Komisijos užduotįs yra Konst., paragr. 104, 105, 106, 107, 107 ir 109.

Seimas atrado reikalingu paskirti dar speciališkas įstatymuose nepažymėtas komisijas. Sekančios ypatos liko perstatytos ir išrinktos:

7. Imigrantų Komisija.

1. — V. Ambrozevičius, 187 Ferry str., Newark, N. J.

2. — K. Vilkevičius, 120 Grand str., Brooklyn, N. Y.

3. — Juozas Aanceravičius, 511 W. 29 str., New York, N. Y.

Šios Komisijos užduotis išdirbti planus, kaip sukelti kapitalą užlaikymui lietuvių atstovo ant Ellis Island; parengti atsišaukimus į didžiąsias organizacijos ir į vietines pašalpos draugijas; varyti visą agitacijos darbą tame reikale.

8. Kankinių Šelpimo Komisija.

1. — V. J. Šliakys, 38 So. Bower str., Shenandoah, Pa.

2. V. K. Račkauskas, 307 W. 30 str., New York, N. Y.

3. — Dr. A. K. Rutkauskas, 2338 S. Leavitt str., Chicago, Ill.

Šios Komisijs užduotis: skelbti atsišaukimus į visuomenę aukų sušelpimui kankinių ir atsišaukusiem politiškiems kankiniams skirti aukas.

9. SLA. Prieglaudos Namo Kom.

1. — T. Astramskas, 934 S. 2 str., Philadelphia, Pa.

2. — A. Ivaškevičius, 315 W. Broadway, So. Boston, Mass.

3. — M. A. Šarka, 1410 So. 49 ct., Cicero, Ill.

Seimas, išrinkdamas Prieglaudos Namo Komisiją, įsakė Pildomąjai Tarybai paskirti dar penkias ypatas po vieną SLA. narį iš įvairių kuopų; tatai, paskiriama sekančios ypatos:

1. — Pr. Kybortas, 4611 So. Paulina str., Chicago, Ill.

2. — Al. Steponaitis, 184 Atkins ave., Brooklyn, N. Y.

3. — F. Naikelis, 178 Ludlow str., Stamford, Conn.

4. — R. Karuža, 2810 Richmond str., Philadelphia, Pa.

5. — M. Urlakis, 1939 Sedgewich str., N. S. Pittsburgh, Pa.

Prieglaudos Namo reikalais privalo rupinties Priegl. Namo Komisija kartu su Labdarybės Komisija ir viršminėtais nariais; viso Komisijoje yra vienuolika ypatų. Jų užduotis rupinties sukelti kuoplačiausią agitaciją, priimdinėti aukas, išdirbti planą ir sąmatas Prieglaudos Namų įsteigimui ir užlaikymui, ir t.p.

Kiekvienos Komisijos ketvirtuoju nariu yra SLA. Vice-Prezidentas su patariamuoju balsu. Reikalaudami bent kokių informacijų kreipkitės prie Vice-Prezidento, p. P. Mikolainio, 120 Grand str., Brooklyn, N. Y.

A. B. Strimaitis,
SLA. Sekretorius.

Peržvalga.

:: **„Jaunime" rašoma apie Prusų lietuvių Keliaujančius Kningynus,** apie kuriuos „Tėvynėje" jau užpernai rašė tų kningynų organizatorius ir vedėjas gerb. J. Rupkalvis.

Kningynų klausimas pas mus nuo senai judinamas, tačiaus kolkas yra dar didelėje betvarkėje. Pirmučiausiai, mes neturime išsidirbę surašo kningų, tinkamų kningynams. Dažniausiai esti taip, kad kningynėliui suaukojama bile kningos. Arba, kas irgi tankiai atsitinka, musų kningynų organizatoriai, turėdami labai gerų norų, bet maža prityrimų, pradėję organizuoti kningyną pasijunta ištikrųjų kebliame padėjime, kuomet prisieina išrišti klausimas, kokios kningos butų tinkamiausios kningynui. Per tai tankiai pasitaiko taip, kad musų kningynėliuose randasi arba vienodos tiktai pakraipos kningų, arba be jokio parinkimo, be jokios systemos. Ar nebutų laikas musų kulturinių draugijų komitetams pagaminti kningynams katalogus, kuriuose butų surašyti tinkami kningynams veikalai.

Toliaus, turime daug mažų kolonijų, kur del mažo lietuvių skaičiaus visiškai negalima įsteigti kningynėlio: nėra kas jį prižiurėtų, nėra iš ko ir t. p. O ir tose vietose rastųsi žmonių, kurie noriai skaitytų, jeib tik gautų ką skaityti. Keliaująs kningynas kaiptik ir prigelbėtų tokiems žmonėms šviesties. Mums rodosi, kad Tėvynės Mylėtojų Draugijai visiškai pritiktų įsteigti tam tikrą Keliaujantį Kningyną, iš kurio tos draugijos nariai, susirašę į tokio „keliaujančio kningyno kliubą", galėtų naudoties, už tam tikrą mokestį, tuo keliaujančioju kningynu. Dabar pas mus yra taip, kad inteligentiškesni musų žmonės, perskaitę savo kningas laiko jas ant lentynų arba skryniose, ir niekas daugiau tomis kningomis nesinaudoja. Nėra abejonės, kad daug tokių kningų patektų „Keliaujančiam Kningynui", ir jomis galėtų pasinaudoti šimtai žmonių.

***

:: **Rupinamasi žmonių sveikata.** Nuo kelerių metų beveik visoje Amerikoje apskelbta karė... musėms. Įvairių tyrinėjimų priparodyta, jog musė, tas mažas įkyrus sutvėrimas, yra neišpasakytai pavojingas žmonių sveikatai. Ir niekur nekariauta su musėmis taip smarkiai, kaip Cleveland'e, Ohio, kur pernai ir šįmet mokyklų vaikams duodama dovanos už musių naikinimą.

Musė, lankydama visųbjauriausias ir visųšvariausias vietas, ant savo kojų, sparnų ir snukučio išnešioja netik įvairius nešvarumus, bet ir įvairių ligų mikrobus. Apie jų vaisinimąsi skaitlinės pasakoja tiesiog negirdėtus dalykus. Aprokuojama, kad laike sezono, nuo gegužės iki rugsėjo mėnesių, iš vienos musės-patelkos ir jos vaikų privįsta baisiausis tų gyvunų skaičius, butent — 27,201,288,132,000,000,000,000,000, arba 900,000 kubiškų mylių! Clevelande mokyklų vaikai išnaikino 500.000 musių, tad aišku, kiek jie gero padarė visam miestui. Šių metų balandžio mėnesyje Dr. Dawson išleido aplinkraštį į Clevelando berniukus ir mergaites, kurį del akyvumo čia atkartojame:

„Ar žinote, kad jusų mieste atsitinka daug nereikalingų ligų ir mirčių, ir kad mes galime jų išsisaugoti, jei visi sujungtomis spėkomis naikinsime muses?

„Ar atliksit savo darbo dalį ir pagelbėsit padaryti Clevelandą pirmutiniu miestu be musių?

„Ar apsipažinsit su musių blėdingumu iš kningutės, kuirą gausit? Ar paskolinsit tą mažą kningelę kitiems, kurie nežino, kur musės maitinasi ir kaip jos išnešioja ligas?

„Ar vysit kiekvieną musę kuogreičiausiai, kaip tik ji pasirodys, atsimindami, kad užmušimas vienos musės pavasarį, pirma, negu ji padės kiaušinius, lyginasi užmušimui milijonų musių rugpjutyje arba rugsėjyje?

„Ar sakysit visiems, kad neprileistų musių prie ligonių, nesa musės neša ligų mikrobus nuo ligonių ant sveikųjų?

„Ar išvalysit savo kiemą ir sudėsit visus nevalyvumus į dėžes, arba ragažes, kad paskui visa tai šalin išgabenus?

„Ar pridabosit, kad visos išmatos butų pridengtos, kad musės neitų į jusų kiemą ir nerastų tenai sau maisto?

„Jei žinosit, kad kur-nors yra nevalumai, ar parašysit apie tai Sveikatos Tarybai, arba ar pasakysit savo mokyklos Sanitariškos Policijos nariui, kad tą vietą išvalytų?

„Ar atsiminsit, kad musės neša nešvarumus ir ligų mikrobus ant savo kojų į maistą, ir kad pigus švarus maistas nėra tiek pavojingas, kaip brangus, bet musių apterštas? Ar pasakysit savo motynoms, pamatę, kad musės yra prileidžiamos ant maisto, idant jos nepirktų to maisto?"

***

:: **Garsios pasaulio moterįs.** Nesenai išėjo iš spaudos filozofijos daktaro Coros Sutton Castle veikalas: „A Statistical Study of Eminent Women". Pagal jos tyrinėjimus, 868 moterįs yra atsižymėjusios įvairiais darbais laike 26 šimtmečių. Sužinojimui apie garsiąsias pasaulio moteris autorė peržiurėjusi įvairias encyklopedijas. Encyklopediškame žodyne „Lippincott's Biografical Dictionary" minima 1,755 moterįs; „Encyklopedia Americana" mini 1,384 vardus; „La Rousse" — 2,670; „Brockhaus Konversations-Lexicon" — 985; „Meyer's Konversations — Lexicon — 1,100; „Encyklopedia Britannica" — 713.

IŠGĄSDINO.

Inbėgęs greitai kambarin tarnas kelia oficierį:

— Jusų mylista, kelkite! Greičiau, kelkite!...

— Kas atsitiko?

— Namai dega!...

— Tfiu, kaip išgąsdinai mane! O aš maniau, kad siuvėjas atėjo!...

ŽINYNAS.

PASAULIO MILŽINAI.

Sakoma, kad senovėje buvę milžinų. Bet tokių milžinų, apie kokius sakoma pasakose, nėra buvę. Štai augščiausieji pasaulio žmonės: 1) Goliatas — Polestinoje — 11 pėdų augščio, 1063 m. prieš Kristų, 2) Romoje — Galbara, 9 pėdų ir 9 colių augščio, gyveno Claudiaus Ceasaro laikuose, 3) Anglijoje — John Middleton, 9 pėdų ir 4 colių, mirė 1578 m.; 4) Švedijoje — Fredrick Swede, 8 pėdų ir 5 colių; 5) Suomijoje — Cujanus, 7 pėdų ir 10 colių; 6) Tyroliuje — Gilly, 8 pėdų ir 1 colio; 7) Irlandijoje — Patrick Cotter, 8 pėdų ir 8 colių, mirė 1806 metuose; 8) Pekine — Chong Gow, 7 pėdų ir 9 colių, mirė 1880 m.

Daugelis-gi didžiųjų žmonių buvo žemo ugio. Taip antai Napoleon'as buvo 5 pėdų ir 4 colių augščio; Washington'as — 5 pėdų ir 7½ colių; vienas didžiausiųjų Amerikos valstybės vyrų, Alexander H. Stephens, niekados nesvėrė daugiau, kaip 115 svarų, o sulaukęs senatvės svėrė tiktai 100 svarų.

Taigi tikrasis žmogaus didumas priklauso ne nuo jo augščio, ne nuo jo kaulų stambumo, bet nuo jo įgimtų ir išlavintų gabumų bei proto.

FAKTAI IŠ BAUDŽIAVŲ PANAIKINIMO.

Rosijoje baudžiava panakinta 1861 mętuose. Viso baudžiauninkų buvo 47,932,000; iš jų 22,851,000 prigulėjo valdžiai, o 21,755,000 ponams. Baudžiauninkų paliuosavimas apsiėjo: ant žemių uždėta skolos — $152,000,000; valdžia užmokėjo — $101,000,000; baudžiauninkai užmokėjo — $52,000,000.

Ponams apmokėta už kiekvieną baudžianiniką po $15.oo. Žemės likos užstatytos valdžiai iki 1912 m.; žemės-gi tų baudžiauninkų, kurie prigulėjo valdžiai ir vadinosi karališkais, likos užstatyta iki 1901 metų.

Austrijoje baudžiava panaikinta 1840 metuose. Viso baudžiauninkų Austrijoje buvo 7,00,000; baudžiauninikai turėjo apmokėti valdžiai už savo liuosybę po $35.oo kiekvienas, ir ta suma buvo uždėta ant jų valdomos žemės. Kaikurie vengrai didžiunai turėjo net po 10,000 baudžianinkų. Austrijos baudžiauninkų išliuosavimas apsiėjo į 256,000,000 dolarių.

Vokietijoje baudžiava likos panaikinta 1848 metuose. Valdžia iš didžiunų atėmė 60,000,000 akrų žemės, kurią išdalino buvusiems baudžiauninkams. Didžiunams paliko dar 25,000,000 akrų.

VERGIJA.

1834 metuose **Anglijos** kolonijose paliuosuota 780,993 vergai, už kuriuos jų savininkams atmokėta $100,000,000. **Brazilijoje** 1870 metuose buvo 1,510,800 vergų, arba 15 vergų iš 100 gyventojų; juos valdė 41,000 ponų, arba, abelnai imant, vienam tokiam ponui priklausė 57 vergai. 1881 metuose Brazilijoje dar buvo 1,300,000 vergų, o 1889 metuose vergija likos panaikinta.

Suvienytose Valstijose vergų buvo šitiek: 1790 metuose—697,900; 1800 metais — 893,040; 1810 metais — 1,191,400; 1820 m. — 1,538,100; 1830 m. — 2,009,030; 1840 m. — 2,487,500; 1850 m. — 3,204,300; 1860 m. — 3,979,700.

Senovės Romoje kaikurie didžiunai valdė po 10,000 vergų. Mažiausi kaina už vergą budavo $80, bet po didelių karių, kuomet į Romą budavo atgabenama daug belaisvių, vergus galima budavo pirkties po keliolika centų už vieną. Romos vergo darbai budavo šitaip apkainuojami: daržininko darbo diena verta budavo 16 centų ir už daržininką-vergą budavo mokama apie $300; kalvio vertė — apie $700; virėjo vertė — apie $2,000; aktoriaus—apie $4,000; gydytojo — apie $5,000.

KAIP AUGINA PININGUS SUKRAUTINIS (compauond) proc. parodo šita maža lentelė. Jei prie sumos kasmetas pridėti ir procentą, tai iš **vieno** dolario, padėjus jį bankan ant 100 metų, užaugs:

$1 per 100 metų ant		
	1% padarys	$2.75
	2%	7.25
	3%	19.25
	4%	50.50
	5%	131.50
	6%	340.00
	7%	868.00
	8%	2,203.00
	9%	5,543.00
	10%	13,809.00
	12%	34,675.00
	15%	1,174,405.00
	18%	15,145,007.00

AM. LIET. DAKTARŲ DRAUGIJOS PROTOKOLAS PENKTAS.

Antradienyje, gegužės 19 d., 1914 m., 9 val. vak., atsibuvo penktas Am. Liet. Daktarų Dr-jos mėnesinis susirinkimas, kuriame dalyvavo sekanti nariai: A. K. Rutkauskas, J. Kulis, A. L. Graičiunas ir K. Drangelis.

Pirmininkas A. K. Rutkauskas atidarė susirinkimą. Raštininkas K. Drangelis perstaikė pereito susirinkimo protokolą, kuris tapo priimtas be pataisymų.

A. K. Rutkauskas įnešė, kad Am. Liet. D-r Dr-ja pasiųstų pasveikinmą Susivienijimo Liet. Am. Seimui, 24—30 d. geg. mėn., 1914 m., Waterbury, Conn. Vienbalsiai priimta. Atlikti pavesta rašt. K. Drangeliui.

Bekalbant apie įsteigimą lietuviško „Dispensary'' neturtėliams lietuviams Chicagoje, J. Kulis apreiškė sumanymą įsteigti „Lietuvių Ligonbučio Fondą.'' Visi noriai sutiko. Šis fondas kol-kas paliks prie D-rų Draugijos. Fondan bus priimamos visokios aukos, palikimai pagal testamentą ir tt.

Atsižvelgus dar kartą į musų laikraščių etiką ir nešvarių bei žmones apgaudinėjančių kaipkurių daktarų apskelbimų toleravimą, A. K. Rutkauskas sumanė ir **įnešė, kad Amer. Liet. Daktarų** Draugija, del apsaugojimo žmonių nuo baisaus išnaudojimo, kreiptųsi Liet. Spaudos Draugijon ir Sandaron, prašydama, kad visi lietuviški laikraščiai, kurie dar to nepadarė, prašalintų tokius apskelbimus. Atlikti pavesta valdybai.

Iš priežasties mirties D-ro J. Zimonto ir ponios Zimontienės jauniausio sunaus Edgaro, K. Drangeliui sumanius ir įnešus, tapo paskirta pagalvė mokestis nuo kiekvieno nario Chicagoje ir, išreiškimui tolygaus nuliudimo Draugijos ir valdybos nariui, nuliudusiam Dr. Zimontui tapo nupirktas ir tą-pat vakarą nusiųstas velioniui gėlių vainikas. Atlankyti velionį nutarta eiti in corpore.

Sekantį susirinkimą, sulyg J. Kulio įnešimo, nutarta laikyti kur nors miške.

Susirinkimas užsibaigė 10:30 val. vakare.

Rašt. **K. Drangelis.**

ATSIŠAUKIMAS Į VISUOMENĘ.

Lietuvių Gimnastikos Kliubas Brooklyne nutarė įkurti viešą visiems prieinamą kningyną. Tokia įstaigai butinai reikalinga Brooklyne, kur kiekvienas, turėdamas liuosą valandėlę, galės ateiti kningų ir laikraščių pasiskaityti. Todel mes kreipiamės į visuomenę, o ypač į musų kliubo rėmėjus, ir meldžiame paaukauti musų steigiamam kningynui atliekamų kningų, už ką mes busim dėkingi ir kas atneš naudą visuomenei.

Kningas galima priduoti, ar prisiųsti šiuo adresu: 375 So. 1 str., Brooklyn, N. Y.

J. Mikaitis,
J. Undžius.

ŠIAIP IR KITAIP.

§ Daugelis žmonių nepaiso kito žmogaus del to, kad nesuranda progos išnaudoti.

§ Pasikalbėjimas dviejų moterų yra dialogas, bet, kuomet moteris kalba su vyru, tuomet jųdviejų pasikalbėjimas virsta į monologą.

§ Stengkis sušelpti nelaimėje esančius, bet pirma ištyrk, ar ant jų namų neužtraukta paskola nupirkimui... automobiliaus.

§ Berline leidžiama pianą skambinti iki paskirtam laikui, bet čion, Suvienytose Valstijose, esama žmonių, kuriems turėtų buti visiškai uždrausta pianą skambinti.

§ Nors moteris po apsivedimui gailisi padaryto žingsnio, vienok ji suranda suraminimą mintyje, kad kita moteris negavo jos vyro.

§ Vyrai su pasididžiavimu mėgsta kartoti savo vaikų gudrius išsitarimus, nes jiems išrodo, jog tatai paeina iš prigimimo.

§ Vyrų pasiaiškinimuose moterįs gauna progą patyrti jų ignoranciją.

§ Kuomet apsivedęs vyras įpuola į nelaimę, tad moterįs tą jo nelaimę greičiausiai užtėmyja.

§ Daug žmonių yra nelaimingų per tai, kad jie vien savimi pasitiki.

§ Žmogus, kurs tikrai supranta dalyką, niekuomet bereikalingai neaiškins, kiek ir ką žinąs.

§ Moteris daug lengviau gauna pirkinius skolon, negu vyras; ji, mat, veikiau gali uždirbti skolos atlyginimui. **A.**

L. Tolstoi.

GRUDAS KIAUŠINIO DIDUMO.

Sykį vaikai rado griovyje dalykėlį kiaušinio didumo, ravelis per vidurį ir panašus į grudą. Pamatė keleivis pas vaikus dalykėlį, nupirko už penktuką, nusivežė į miestą, pardavė karaliui už retmenį.

Pašaukė karalius didelės išminties vyrus, paliepė jiems sužinoti, kas tai da dalykas — kiaušinis ar grudas? Mąstė, mąstė didelės išminties vyrai, — negalėjo atsakymo duoti. Gulėjo tas dalykėlis ant lango, įlėkė višta, ėmė lesti, pralesė skylę; visi ir pamatė, kad — grudas. Atėjo didelės išminties vyrai, pasakė karaliui: „tai — rugio grudas''.

Nusistebėjo karalius. Paliepė didelės išminties vyrams sužinoti, kur ir kuomet tasai grudas išaugo? Mąstė, mąstė didelės išminties vyrai, jieškojo kningose, — nieko nasurado. Atėjo pas karalių ir sako: negalime duoti atsakymo. Musų kningose nieko apie tai neparašyta; reikia pasiklausti pas kaimiečius, ar negirdėjo kas nuo senelių, kuomet ir kur tokį grudą sėjo?

Išsiuntė karalius pasiuntinius, liepė pas jį atvesti seną kaimietį. Rado seną senelį, atvedė pas karalių. Atėjo senelis žilas, be dantų, su dideliu vargu įėjo ant dviejų kriukių.

Parodė jam karalius grudą, gi senelis jau nemato; šiaip-taip perpus įžiurėjo, perpus rankomis apčiuopė.

Ėmė karalius jo klausinėti: „ar nežinai, dėde, kur toks grudas užaugo? Pats ant savo lauko ar nesėjai tokios duonos? Arba savo gyvenime ar nepirkai kur tokio grudo?''

Kurčias buvo senelis, vargu-vargu išgirdo, vargu-vargu suprato. Ėmė atsakymą laikyti: „ne, — sako, — ant lauko duonos tokios sėte nesėjau, ir pjaute nepjoviau, ir pirkte nepirkau. Kuomet pirko duoną, vis tokie tie grudai smulkųs buvo, kaip ir dabar. O reikia, — sako, — mano tėvo paklausti; rasi jis ir girdėjo, kur toks grudas augo?''

Išsiuntė karalius pas senelio tėvą, liepė pas jį atvesti. Rado senelio tėvą, atvedė jį pas karalių. Atėjo senelis ant vieno kriukio. Ėmė jam karalius grudą rodyti. Senelis dar mato akimis, gerai įžiurėjo. Ėmė karalius jo klausinėti: „ar nežinai, seneli, kur toks grudas užaugo? Pats ant savo lauko ar nesėjai tokios duonos? Arba savo gyvenime ar nepirkai kur tokio grudo?''

Nors ir silpnokai girdėjo senelis, o išgirdo geriau už sunų. „Ne,— sako, —ant savo lauko tokios duonos sėte nesėjau, ir pjaute nepjoviau. O pirkte nepirkau todel, kad mano amžiuje piningų dar ir fabrike nebuvo. Visi savo duona maitinos, o reikale — viens su kitu dalinos. Nežinau aš, kur toks grudas užaugo. Nors ir stambesnis dabartinio musų grudas buvo ir išsikulė daugiau, o tokio nemačiau. Girdėjau aš nuo tėvo — jo amžiuje duona daug vešliau augo ir derėjo, ir stambesnė buvo. Jo paklausti reikia.

Išsiuntė karalius pas senelio tėvą. Rado ir dėduką; atvedė pas karalių. Įėjo senelis pas karalių be kriukių; įėjo lengvai, akįs šviesios, girdi ir kalba nuosekliai. Parodė karalius dėdukui grudą. „Senai, — sako, — nemačiau aš senobinės duonelės''. Atkando dėdukas grudą, pakramtė truputėlį.

— Toji pati, — sako.

— Pasakyk gi man, dėduk, kur toks grudas užaugo? Ant savo lauko ar nesėjai tokios duonos? Arba savo gyvenime kur pas žmones ar nepirkai?

Ir pasakė senelis: „tokia duona mano amžiuje visur augo. Tokia duona, — sako, — aš savo amžių maitinaus ir žmones penėjau''.

Ir paklausė karalius: „tai pasakyk gi man, dėduk, ar pirkai kur tokį grudą, arba pats ant savo lauko sėjai?''

Prasijuokė senelis.

—Mano amžiuje, — sako, — ir išmįslyti niekas negalėjo tokios nuodėmės, — duoną pardavinėti, pirkti! O apie piningus ir nežinojome; savo duonos pas visus buvo užtektinai. Aš pats tokią sėjau duoną, ir pjoviau, ir kuliau.

Ir paklausė karalius: „tai pasakyk gi man, dėduk, kur tu tokią duoną sėjai ir kur tavo laukas buvo?''

Ir pasakė dėdukas: „mano laukas buvo — Dievo Žemė. Kur apariai, ten ir laukas. Žemė buvo liuosa. Savo Žeme niekas jos nevadino. Savo tiktai darbą savu vadino.''

— Pasakyk gi, — sako karalius, — man dar du dalyku: vienas dalykas, — kodel pirmiau toks grudas augo, o dabar nebeauga? O antras dalykas, — del ko tavo sunaitis ėjo ant dviejų kriukių, tavo sunus atėjo ant vieno kriukio, o tu atėjai ir visai lengvai, akįs pas tave šviesios, ir dantįs tvirti, ir kalba aiški ir prielanki? Del ko, pasakyk, dėduk, taip yra?

Ir pasakė senelis: „todel abu dalyku įvyko, kad žmonės nebegyvena savo triusu, — nuo kitų ėmė žiurėti. Senovėje ne taip gyveno: senovėje gyveno pagal Dievo prisakymą; savo žiurėjo, kito nesinaudojo''.

Vertė **J. B.**

Sveikatos skyrius

KLAUSIMAI IR ATSAKYMAI.

(Kreipianties adresuokite į Am. Liet. Daktarų Dr-ją, pirmininkui Dr. A. K. Rutkauskui, 2338 So. Leavitt Street, Chicago, Ill.)

Vaikinas iš Pajurės klausia:

Klausimas 1. Ar siera yra blėdinga, jei jos į vidurius imama?

Atsakymas: Imant po arbatinį šaukštelį ant karto, regis, niekam blogo nepadarė; ji suminkština mėšlą grobuose (žarnose).

Kl. 2. Turiu veide juodų kamštukų (blackheads) ir apie akis baltų kruopelių — ką daryt?

Ats. Pirmučiausiai reikia pagerinti maitinimosi budas; mažiau valgyti riebių maistų, daugiau — visokių daržovių ir vaisių ir rugusio pieno. Tie juodi kamštukai ir baltos kruopelės reikia išimti, bet veido odos neikiek nesugnaibyti.

Kl. 3. Kokios yra gyduolės vei klesnės už sierą?

Ats. Maisto pasirinkimas, žmogaus kraujo pagerinimas; inkstams ir kepenims tai pagelbsti kraują išvalyti ir kunui nebutų reikalo per odos prakaito ir per taukų guzelius išsivalyti.

Kl. Meldžiu atsiųsti receptą.

Ats. Receptus privalo rašinėti tiktai tasai daktaras, kurs gauna progą visą ligonio kuną apžiurėti. Ligonis negali daktarui viską apie save išpasakoti. Daktaras rašydamas receptą neprivalo spėti, bet turi tikrai žinoti ką darąs. Jei tamistos veidas butų šiltu vandeniu gerai įkaitintas o paskui „Pompeian Face Cream'' gerai išteptas ir ištrainiotas, tai tie juodieji kamštukai (blackheads) visai pragaištų. Bet taip reikėtų daryti kas vakaras. Jei kasdien numazgojant nuo kuno prakaitą geruoju alkoholiu (ethyl alcohol), nubružinant ryto metą kuną borinės, o rugšties milteliais apibarstant, vis raudonieji spuogai nenudiltų, tai nevilkinant priderėtų su sąžiningu daktaru pasiteirauti. Patartina vengti visų tų daktarų, kurie laikraščiuose patįs save išgiria, nes tai niekas daugiau, kaip ligonių meškeriojimas.

A. K. Rutkauskas.

Jon. Juknis iš Chicagos klausia:

Klausimas 1. Jau penki metai, kaip pradėjau spjauti geltonai. Po tulam laikui sirgau plaučių uždegimu; po ligos pradėjo rasties juodi skrepliai. Labai bijau, kad neįsivyriautų džiova. Meldžiu paaiškinti, ar didelis pavojus skreplių spjaudyme ir ar tasai spjaudymas turi ką-nors bendro su džiova?

Atsakymas pirmas. Spjaudymas geltonai, visai nereiškia plaučių džiovos, bet paprasčiausią voties puliais užsiteršimą.

Tasai užsiteršimas dažnai prirengia dirvą džiovai, todel plaučių džiova sergančiuose paprastai randame ne vienos džiovos sėklų (bakterijų), bet ir kelių kitų ligų mikroorganizmų. Dažnai buna nosis ar gomuris puliais užsivietriję ir tie puliai nuslenka užpakalin gomurio net į kakarinę (kvapinę gerklę), ten jiems esant žmogus ima kosėti ir iškosėjęs mano, kad jo plaučiai puva.

Iš tamstos aprašymo galima numanyti, kad tamistos plaučių uždegimas buvo galutinis ir pasekmingas nuo pulių darymosi apsigynimas. Užsirožijimai ir karščiavimai, tai yra ligos prašalinimo gamtiškieji buklai: podraug su karščiavimu kraujuje pasidaro tulos permainos, kurios sustabdo ligų sėklų dauginimąsi. Chicagoje, apie 31 ir Halsted gatves gyvenant, juodų skreplių iškosėjimas liudija, kad tamistos plaučiai atlieka savo darbą, t. y. — išsivalo. Apsčiai dulkių ir suodžių įkvepiant, butinai reikia tuos suodžius iškosėt. Butų labai negerai, jeigu diena po dienos plaučiuosna įtrauktos dulkės viduje pasiliktų.

Todėl juodų skreplių spjaudymas neturi nieko bendro su plaučių džiova.

Aš nesakysiu, kad Chicagos oru kvėpuojant (alsuojant) nebutų džiovos užsikrėtimo pavojus, bet tasai pavojus grąso visiems, kurių plaučiai nesveiki ir kurie neprasišalina iš miesto į tyrą orą.

Jeigu tamista labai bijotum, kad tamistos plaučiuose neįsivyruotų džiova, tai tamista jau senai butum sugrįžęs Lietuvon, arba butum apsigyvenęs kuriame Chicagos priemiestyje, kaip antai Mellrose Park, Cicero, ar Roseland. Tiktai labai švariai tamista gyvenk ir prieš kiekvieną burnos dasilytėjimą ir prieš valgį rankas nusimazgok; tiktai su balta skarele veidą, akis, nosį šluostyk; niekad nekišk nečystų pirštų burnon ar prie lupų (gamtos įsakymai, išdalies, yra aprašyti „Sveikatos Skyriuje'', „Tėvynės'' NN 13, 14 ir 15, 1913 metų), — tai nesirgsi.

Klausimas 2. Kur galima prieinamiausiai kreipties, idant persitikrinti apie mano ligą? Pas „stebuklingus'' apgavikus nemalonu krepties, nes esu neturtingas.

Atsakymas 2. Kiekvienam neturtingam **lietuviui ligoniui** patariu kreipties prie Lietuvių daktarų, kurie priguli į „Amerikos Lietuvių Daktarų Draugiją Amerikoje'', nes į šitą draugiją jokis sukčius ar „stebukladaris'' negali prigulėti.

ALDD. susitvėrė, kad apsaugoti musų žmones nuo „gudragalvių'' ir kad suteikti ištikimus patarimus visiems lietuviams, kurie nori žinot teisybę. Taigi visi tie lietuvai daktarai, kurie nori kitaip su žmonėmis elgtiesi, negu ALDD. nariai elgiasi, vengia A. L. Daktarų Draugijos. Dar yra prastesnė ryšis lietuvių „daktarų'', „diplomuotų'' ir nediplomuotų, kurie jokiu budu negali buti ALDD. nariais, kol žmones apgaudinėja visokiais „moksliškais'' budais. Todel patartina, kad žmonės prisilaikytų senoviškos patarlės: „Kaip tu man, Dieve, taip aš tau''. Nelaimingi lietuviai-ligoniai visuomet gaus iš kiekvieno ALDD. nario teisingą rodą ir bent vieną patarimą veltui. Tie ligoniai, kurie moka angliškai susikalbėti, o panašiai, kaip tamista, žingeidauja apie džiovos ligą, o Chicago'je gyvena, — gali buti iškamantinėjami (išegzaminuojami) veltui sekančiose Chicagos miesto viešose įstaigose:

1. — Chicago Tuberculosis Institute, 10 La Salle Str., Telefonas: Franklin 2562.

2. — „Chicago Municipal Tuberculosis Sanitarium,'' 105 W. Monroe Str., Room 1514, Telefonas: Main 447.

3. — Tos pat įstaigos skyrius yra 748 W. Harrison Str., Telefonas: West 112.

4. — Iroquois Memorial, Free Tuberculosis Dispensary''; utarninkais 7—8 v. v. Subatomis 2—4, 23 Market str. (Vidurmiestyje).

6. — Provident Free Tuberculosis Dispensary, 57 West 36th Str. Panedėliais ir ketvergais 3:30 lyg 5 val. popietų. (Pietinėje Chicagos dalyje).

7. — Hahnemann Free T. B. Dispensary, 2817 Cottage Grove ave. Panedėliais ir ketvergais nuo 2:30 v. popietų ligi 4 val. (Pietinėje Chicagos dalyje).

8. — Post Graduate Free T. B. Dispensary, 2400 So. Dearborn Str. Utarninkais ir ketvergais 10—12 ryto. Vaikų klinika — subatomis 10—12 popietų.

9. — St. Elizabeth Free T. B. Dispensary, Blackhaw str. ir N. Ashland ave. Panedėliais ir ketvergais 10—12 ryto.

10. — Central Free T. B. Dispensary (Rush Medical College), 1744 West Harrison str. Seredomis ir subatomis 9—11 ryto.

11. — West Side Dispensary (Žydų pašalpinė) Maxwell ir Walter str. Panedėliais 2—4 v. popietų. Ketvergais 9—11 ryto.

11. — South-West Free Tuberculosis Dispensary. Panedėliais, seredomis, ketvergais ir subatomis 1—3 v. popietų.

12. — Chicago Policlinic, 221 W. Chicago ave. Utarninkais ir pėtnyčiomis 10—12 va. popietų.

Jeigu kuno svarumas mažinasi, jeigu jautiesi nuolatos pavargęs-silpnas, jei pavakarėj karščiuoji, jei dažnai kosti, jei nesinori valgyti, jei atkartotinai ar nuolat esi užkimęs, jei labai prakaituoji naktį miegant ir jeigu atkosi kraujo — tai nevilkindamas — eiks į šias dispensarijas, kad ištirtų ir duotų rodą, kaip elgtiesi.

Dr. A. K. Rutkauskas.

Skaitytojų balsai.

KAREIVIO LAIŠKAS.

Gerb. Redakcija: —

„Tėvynės'' num. 18-me Mart. Tamošaitis rašo, jog Suv. Valstijų armijoj yra 1,020 lietuvių kareivių. Jis, tur buti, spėja, nes beveik negalima sužinoti, kiek jų yra. Pasiduodant į armiją reikia pasisakyti, kur gimęs, ir neklausinėjama, kas kokios tautos. Didesnė dalis lietuvių užsirašydami sakosi gimę Rosijoje, o ne Lietuvoje. Štai, musų regimente yra 808 kareivių, jų tarpe yra 7 lietuviai. Visoje S. Valstijų armijoje yra 94,860 kareivių, tad gal buti, kad lietuvių prirokuotume į 800 ar 900.

„Tėvynė'' prideda pastabą, kad gal, girdi, ne vienas yra pabėgęs iš Lietuvos, bile neiti kariuomenėn, o čia tarnauja! Į Suv. Valstijų armiją, kiek aš žinau, dauguma lietuvių eina tik delto, kad pramokus anglų kalbos, kokio-nors amato, o paskui, pabaigus tarnystę, kad gauti geresnį darbą. Kai-kurie lietuviai, įstojanti į armiją, yra šiek-tiek ir apsišvietę. Rods Suv. Valstijų armijoje nėra bloga, bet aš nelabai tepritarčiau lietuviams stoti kariuomenėn. Rods, čia galima lankyti mokyklas, galima gražiai apsišviesti ir apsiskaityti, daug svieto paregėti; tačiaus blogosios kareivių gyvenimo pusės sunaikina gerąsias: silpnesnės valios žmonės greitai išmoksta kaziravimo, girtuoklystės ir kitų netikusių dalykų, kurių nebutų išmokę kitokiose aplinkybėse gyvendami.

Suv. Valstijų armijoje kareiviams moka nuo $15 iki $99 mėnesyje; duoda valgį, drabužius, daktaro priežiurą ir vieną mėnesį vakacijų su alga kas metai. Daugelis kareivių, atitarnavusių vieną terminą, pasilieka ilgesniam laikui, ant antros ir trečios tarnystės; kai-kurie dasimuša vyresniųjų vietų ir gauna geresnes algas, pertai ir apsilieka.

Armijoje yra daug kareivių, kurie supranta ir atjaučia darbininkų buvį; supranta kapitalistų santykius su darbininkais. Bet dabar yra toki systema: žmogus žiuri, kad kaip-nors sau gyvenimą pasidarius, šio-to pramokus, įgyjus pilietybės tiesas ir t. p. Už tai daugelis musų pabėgome iš Lietuvos, kad netarnauti Rosijos carui, o čia atėję pasidavėme į Suv. Valstijų armiją ir (kaip „Tėv.'' sako) einame į Meksiką, ne darbininkų, ne skriaudžiamųjų reikalų ginti, bet už tuščią keno tai garbę, už Amerikos kapitalistų reikalus nešam savo jaunas galvas. Bet, iš kitos pusės, jei butume pasilikę Lietuvoje, tai gal butume priversti ir be atlyginimo, po prievarta, eiti savųjų brolių mušti, o gal butume verčiami šaudyti į tuos pačius darbininkus, kurie kovoja už sausos duonos kąsnį. Čia bent armija nėra taip žemai nustumta ir demoralizuojama, kaip Rosijoje.

Suv. Valst. Arm. Sergeant'as.
El Paso, Texas.

LIETUVIAI AMERIKOJE

RICHMOD, PA.

Pavyzdis neprigulintiems prie SLA.

28 d. gegužės čion prigėrė du lietuviu: Mikolas Vieta, 23 m. amžiaus (2658 West Maryland str.) ir Stasys Plaralaitis. Prisėmus laiveliui, jiedu su draugais šoko vandenin ir pasileido plaukti; kadangi iki krantui buvo bent 300 jardų, tad, kol pribuvo pagalba, tuodu vyru ir nuskendo.

Vieta neprigulėjo prie jokios draugijos ir niekas nenorėjo užsiimti jo palaidojimu. Aš pats jį kalbinau prie SLA., bet nieko iš to neišėjo: jis nepaisė savęs ir savo tėvų, kurie likos be sunaus ir be pagalbos.

Plaralaitis paėjo iš Kauno g., Raseinių apskričio, Veikiškių kaimo. **Al. Reika.**

NEW YORK, N. Y.

Kad tik kiek — ir butų prigėrę.

New York, N. Y. — Du žinomu lietuviu jaunikaičiu p. **Bol. Lapienis** (lošęs Brooklyne „Birutėje'' Keistučio rolę) ir p. **Ladas Daukantas** (bene geriausiai atliekąs Mefistofelio rolę „Fauste'') nusipirko valtį. Pirmu sykiu juodu išvažiavo ant Hudson upės ir čia, ant pat vidurio upės, juos ištiko nelaimė: valtis apsivertė ir abu musų aktoriu įpuolė į vandenį. P-as Lapienis iš to

viso juokėsi, — mat, jam pasisekė tuojaus įsikabinti į apsivertusios valties dugną; o p. Daukantas, bijodamas, kad gali neužtekti spėkos išsilaikyti ant paviršiaus, nebeteko susivaldymo galės. Bravura Mefistofelio, kuomet jis įbėga ant scenos pirmame „Fausto'' akte, ir kurią p-as Daukantas labai gerai moka nuduoti, kaszinkur dingo. Taigi jo pradėta šaukti pagalbos. Netolėsia buvo motorinis laivelis, tad pribėgo ir išgelbėjo skęstančiuosius. Nors abudu yra mechanikai (Dauk. — inžinierius, o Lapienius — automobilistas), vienok, įpuolę į vandenį, nebegalėjo savo speciališkumų išnaudoti.

Kas-gi butų, jei to motorinio laivo nebutų buvę arti? Butų buvę labai blogai, tuo dar blogiau, kad, kiek musų reporteris sužinojo, nė p. Lapienis, nė p. Daukantas prie SLA. nepriklauso. Tikimasi, kad šis „casus'' bus priežastimi to, kad neužilgo išvysime tuodu vyru naujų SLA. narių tarpe.

LEDFORD, ILL.
(Statistikai medžiaga.)

Ledford miestelis yra arti Harrisburg'o, Ill. — tiktai 3 mylios. Lietuvių čia yra 79 šeimynos, vaikų — apie 250; pavienių vaikinų —50, merginų — 5, arba išviso — 463.

25 lietuviai turi nuosavybes, vertas maž-daug po $1,000, abelnai imant, arba arti $25,000 išviso.

Yra 3 biznieriai. Aleks. Masiokas laiko valgomų daigtų krautuvę ir drapanų krautuvę; jo nuosavybė verta apie $15,000. A. Masiokas yra apsišvietęs ir geras žmogus. Aleks. Portakas turi turto iki $8,000. Sim. Šimionis laiko avalynės krautuvę; jo turtas siekia — $1,500.

Beveik visi šios vietos lietuviai dirba angliakasyklose, kur uždirba nuo $40 iki $50 per dvi savaiti.

Yra šv. Kazimiero Draugystė su 15 narių. Buvo ir SLA. kuopa, bet pairo. Turi ir savo šv. Kazimiero bažnytėlę, kurion privažiuoja kuningai iš Dorrisville, Ill.

Tarp ledfordiečių yra ir pusėtinai apsišvietusių žmonių, skaitoma laikraščiai, kningos. Netoli yra vienas farmerys, gana gerai gyvenąs. **Ben. Al.**

N 3 SALINE COAL CO., ILL.
(Statistikai medžiaga.)

Į šitą vietą lietuviai pradėjo keliauti nuo 1911 m. Dabar lietuvių skaičius yra šitoks: šeimynų — 20, vaikų — apie 50, pavienių vyrų — 15, merginų —2.

Antanas Šiliunas turi valgomų daigtų krautuvę ir nejudimą nuosavybę, viso vertės apie $25,000.oo.

17 lietuvių turi nejudinamą nuosavybę, vertės kiekviena po $1,000, abelnai imant.

..**Ben. Al.**

WASSON, ILL.
(Statistikai medžiaga.)

Šis miestelis yra netoli nuo Harrisburg'o, Ill. Lietuvių čia priskaityta šitiek: šeimynų — 15, vaikų apie 40, pavienių vyrų — 30. Vienas lietuvis turi krautuvę vertės apie $3,000.

Draugijų nėra. Visi dirba „Wasson Coal Co.'' kasyklose; uždirbama nuo $50 iki $60 per dvi savaiti.

Visoje Illinois valstijoje yra išsiplėtojus darbo organizacija „United Mine Workers of America'', prie kurios kiekvienas angliakasys privalo priklausyti. Angliakasiai, neišdirbę 2 metų kasyklose, yra priimami į uniją gana sunkiomis išlygomis: turi užsimokėti $50.oo, paskui per 2 metu dirbti viršuj arba po žeme, o po 2 metų jau prileidžiama prie kasimo anglių, jei gauna tam tikrą valstijos paliudijimą. Nedirbusiam šitose kasyklose visoje apielinkėje negalima gauti darbo. **Ben. Al.**

WILKES BARRE, PA.
(Statistikai medžiaga.)

Lietuvių čia gyvena 3,463. Šeimynų yra 823. Pavienių vyrų— 463. Merginų — 721. Vaikų abiejų lyčių yra 945 (statistika parodo priklausančius prie bažnyčios). Be tų yra 511 laisvamanių ir protestonų. Smuklių yra 64; visos lietuviškos. Vertė jų — apie $100,000.

Valgomų daigtų krautuvių yra 21, vertės $65.000. Šiaip krautuvių yra 8, vertė — $50,000. Graboriai — 2, vertė — $15,000; bankierius — vienas, vertė (arba kaucija) — $25,000. Nuosavybę turi 63 šeimynos bei pavieniai; vertė — apie $110,000.

24 žmonės turi lotus (plecius) — vertė $16,000.

Parapija susitvėrė 1894 metuose. Turi 2 bažnyčias, medinę ir murinę. Murinė yra gotiško styliaus, vertė $80,000. Ji yra viena iš gražiausių ir didžiausių visame mieste.

Klebonauja kun. J. Šupšinskas (190 Meade str.).

Yra 2 lietuviai daktarai ir vienas advokatas. Dr. J. W. Zimonta, 185 So. Washington str., ir Dr. A. Varnagiris, 91 Welles str.; Valdiškoje tarnystėje yra keletas lietuvių: J. F. Gilis, „Tax Collector'' Luzernes pavieto; J. Simanavičius — Luzernės pavieto teismo įrėdnis; P. Giačas — policistas; J. Ažiukas yra „U. M. W. of A.'' 1407 skyriaus organizatorius. J. J. Nienius yra žinomas šito miesto korespondentas.

Lietuviai dirba daugiausiai anglies kasyklose. Mainieriai uždirba $3.50 dienoje, o „lebeniai'' — $2.50.

Darbo organizacijų yra „U. M. W. of A.''

Draugijų Wilkes Barr'je yra gerokas skaičius:

1. — SLA. 35 kp.; narių turi 165, turtas — $1.50.
2. — TMD. 70 kp.; narių turi 12, turtas — $10.oo.
3. — LSS. 9 kp.; susitvėrė 26 d. lapkričio 1904 m.; narių turi 15, turtas — $10.oo.
4. — LSS. 92 kp.; susitvėrė 19 d. liepos, 1908; buvo susivienijusi su 9 kp., bet vėl skilo; narių turi 14, turtas — $35.
5. — D. L. K. Keistučio pašalpinė draugystė, laisva; įsteigta 6 rugpjučio, 1910 m.; narių turi 110, turtas — $1,050.oo.
6. — D. L. K. Vytauto pašalpinė draugystė, laisva; įsteigta 19 d. sausio, 1908 m.; narių turi ? turtas $? Dalyvauja politikoje, ragina savo žmones prie pastojimo Suv. Valstijų piliečiais.
7. — Šv. Mykolo Draugystė, bažnytinė, susitvėrė 1898 m., narių turi 321, turto — $3,025.
8. — Šv. Jurgio Draugystė, bažnytinė, susitvėrė 1899 m., narių turi 128, turtas — $1,924.
9. — Šv. Traicės Draugystė, bažnytinė, susitvėrė 1896 m., narių turi 204, turtas siekia — $1,900.
10. — Lietuvos Sunų Draugystė, bažnytinė, susitvėrė 1902 m., narių turi 192, turtas — apie $2,000.
11. — SLRKA. kuopa, susitvėrė 1903 m., narių turi apie 83, turtas — apie $25.
12. — Kanklių Aido Kningynas, susitvėrė 1906 m., dabar yra po kontrole SLA. 35 kp. ir LSS. 9 kp.
13. — Moterų Šv. Cecilijos Draugystė, bažnytinė, susitvėrė 1902 m., narių turi apie 48; turtas siekia apie $300.
14. — Moterų Unija, susitvėrė 1912 m., narių turi 23, turto yra apie $25.
15. — Prie darbo organizacijos „United Mine Workers of America'' priklauso lietuvių:

Skyrius (local)	466	724 liet.
	484	28
	512	46
	623	84
	727	26
	1155	124
	1168	234
	1407	615
	1463	141
	1498	116
	1546	41
	1689	23

16. — Lietuvių Bažnytinis Choras, narių turi 38 (abiejų lyčių) po vadovyste vargonininko J. Staugaičio; susitvėrė 1908 m.

Turtingiausie šios vietos lietuviai yra šie:

1. — V. Tamulevičius, turi smuklę, bankierius, laivakorčių agentas, vertė — $75,000;
2. — F. Kavaliauskas, turi smuklę, keletą namų ir graborystę; vertas — apie $60,000;
3. — G. Bekus, graborius, vertė — apie $50,000;
4. — Adv. Jonas S. Lopatto, turi namus vertės $30,000;
5. — A. Genys, turi namus vertė — $30,000;
6. — J. F. Gilis, turi krautuvę vertės $30,000. **J. J. N.**

Žinios.

AMERIKOJE.

Meksikoje.

Taikos tarybos, kurios vedama Niagara Falls'e, visiškai priklauso nuo revoliucijos vyriausiojo vadovo Generolo Carranzos, kurs, apsiskelbęs laikiniuoju Meksikos prezidentu, nenori pripažinti jokios tarpininkystės viduriniuose Meksikos dalykuose. Amerikosgi diplomatai tikisi patraukti savon pusėn gen. Villą ir tokiu budu priversti Carranzą nusileisti.

Carranzos brolis, generolas Jezus Carranza, kalbėdamas su laikraštininkais, išsireiškia, kad Meksikoje patol nebus ramu, pakol ten bus Huertos šalininkai, arba, kitaip sakant, pakol nebus išnaikinti „huertistų'' partija.

Federalistai rupinasi užblokuot Meksikos uostus, kad konstitucionalistai negalėtų gauti ginklų, ir dabar dar gabenamų į Meksiką iš kitų šalių.

Apskaitliuojama, kad Huerta turi dabar 60,000 kareivių, o konstitucionalisai išstatė priešais jį 70,000 žmonių. Tarp Vera Cruz ir Mexico City yra 8,000 federal. kareivių; sostapilyje jų yra 13,000; San Louis Potozi ir Aquacalientes — po 6,000 ir tt.

Gali iškilti stambus nesusipratimai klausime ginklų gabenimo į Meksiką. Pagal prirengiamųjų tarybų reikšmę, Suv. Valstijos neturinčios tiesos siųsti ginklus į Meksiką; tuom tarpu-gi iš Brooklyno siunčiama laivas „Antillo'' su ginklais Carranzai; kelios dienos tam atgal Tampico uoste laivas „Sunshine'' paliko Meksikoje visą tarnsportą ginklų. Prieš tokį Suv. Valstijų elgimąsi Meksikos delegatai smarkiai protestuoja.

Canadai grąso krizis.

Nuo pereitų metų Canadoje atjaučiama stambus finansiniai nesmagumai. Amerikos konsulas Ottawoje praneša, kad geležinkeliai pristatė daugybę budinkų, kurių šalis nereikalauja ir kuriais niekas nesinaudoja. Beveik visą Canados vakarinę dalį valdžia kolonizavo dykai ir įplaukimų iš tos pusės nebuvo. Tuo tarpu piningai išsibaigė, kaina už žemę ėmė kilti, o naujų žmonių, norinčių eiti ant ukių sumažėjo. Amerikos farmeriai retai tekeliauja į Canadą, nes dabar ten daug sunkiau apsigyventi ant farmų, negu buvo pirma.

Vidurinė ir užsienių prekyba buvo gera 1912 metuose. Pereitų metų pabaigoje ji žymiai sumažėjo. Kreditas nusilpnėjo. Vien tik pirklyba su Suvienytomis Valstijomis nenupuolė.

Iš Amerikos 1912 m. nukeliavo į Canadą 140,140 žmonių, 1913 m. — tik 115,751 ir iš tos paskutinės skaitlinės pernai grįžo atgal 42,755 žmonės.

Suvienytų Valstijų pirklybos stovis.

Washington, D. C. — Balandžio mėnesio eksportas sumažėjo ant 37 mil. dolarių, o importas pasididino ant 27 mil. dol. Laike pastarųjų 10 mėnesių, sulyginus su pereitais metais, ekportas sumažėjo ant 62 mil. dol., o importas pasidaugino ant 24,000,000 dolarių.

Pas miliardierius.

Pas New Yorko miliardierius, laike jų pokilių, ant vidurio stalo buna įtaisoma mažytis geležinkelis ant sidabrinių rėlių. Tas geležinkelis išvežiuoja ant stalo maistą, ir vagonėliai automatiškai sustoja prieš kiekvieną ažustalėje sėdintį žmogų.

SLA. ISTORIJA.

6. Centro Pirmininkas be Centro Raštininko išmokėjimo ar kitokiuose reikaluose vienas negali nieko daryti.

7. Sus. organas „Tėvynė'' paliktina be jokios cenzuros; į ją turi buti dedama raštai narių ir kuopų su redaktoriaus pataisymu rašybos. Taipogi „Tėvynė'' turi buti saikiai prisiuntinėjama nariams.

8. Damijonaitis ir Tareila priimti į Susivienijimą atgal.

9. Visi kuopų įnešimai turi buti garsinami Susiv. organe.

10. Už „Blaivystės Laiškų'' spaudos lėšas atjieškoti ir Susiv. kason sugrąžinti pavesta Centro Vald.

11. Susivienijimo lėšomis išleistą „Lietuvių Gramatiką'' visiems nariams duoti po vieną egz. dykai, paimant nuo jų po 5c. persiuntimo lėšoms. Ne-nariams parduoti po 25c., kad tik toji gramatika daugiau tarp žmonių išsiplatintų ir didesnę naudą atneštų.

12. Sus. Liet. Amer. Konstituciją atspausdinti lietuvių ir anglų kalba.

13. Sus. Raštininko ir Kasininko kningų peržiurėtojams savo suradimus tuojaus pagarsinti.

14. Centro Raštininkui Astramskui dovanoti už jo pasirašymą po nusprendimu Damijonaitį ir Tareilą išmesti.

15. Padaryta pastaba, kad Susiv. Centro kningos butų vedamos tvarkiau.

16. Susivienijimui turint spaustuvę kningas spausdinti kitur neduoti.

17. Susivienijimo spaustuvė turi buti Philadelphijoje.

18. Susivienijimui Lietuvių Amerikoje į tikėjimo reikalus visai nesikišti.

19. „Tėvynę'' Sus. Liet. Am. organą leisti kas savaitė kaip ir pirmiaus.

20. Viso Susiv. L. A. turto atjieškojimas palikti Centro Valdybai.

21. Septynioliktas seimas laikyti Bostone, Mass.

Pabaigus svarstyti įnešimus buvo perskaityta šešios su linkėjimais Seimui telegramos.

Ant pabaigos buvo išrinkta Centro Valdyba; išrinktais tapo šie asmenįs:

Pirmininku — M. Tatorius, Plymouth, Pa.
Vice-Pirmininku — V. Kaunas, Newburyport,
Raštininku — T. Astramskas, Philadelphia, Pa.
Kasininku — T. Paukštis, Pittston, Pa.
Kasos Globėjais: J. Kazakevičius, Pittston, Pa., ir K. Unika, Philadelphia, Pa.
Kningium — V. Daukšys.

Po Seimui. Naujai išrinkta Centro Valdyba tuojaus pa- ėmė Susivienijimo reikalus į savo rankas ir ėmėsi Susivienijimą tvarkyti. Ji surengė ir išsiuntinėjo atsišaukimų į visas SLA. kuopas bei draugijas, ir visus lietuvius apskritai. Tame atsišaukime buvo jos išdėta visos kuningų šunybės penkioliktame Seime, po Seimui ir paskui šešioliktame Seime, kurios privertė teisybės jieškančius delegatus trauktis šalin. Tarp kito ko tame atsišaukime nurodyta didelis eikvojimas Susivienijimo piningų. Kada pirmininkas kun. Žilinskas susirgęs nuo pirmininkystės pasitraukė, tai jo vietą užėmęs Andrius Tepliušis netik viso meto sumokėjimus, bet dar $2004.00 sutaupytų piningų išeikvojęs.

Bet labiausiai jame nusiskundžiama ant kuningų despotiškumo, neteisingumo ir intrygų.

Su šituo atsišaukimu buvo prisiųsta popieros kuopoms ir nariams pasirašyti, kurie norėtų prie senojo Susivienijimo pristoti. Šituos atsišaukimus išsiųsčius į 1400 narių, parašus Centro Valdyba gavo tik nuo 616 narių. Su šituo narių skaitlium Susivienijimas po persiskyrimui pradėjo savo gyvenimą išnaujo su tuščia kasa. Viso ką buvo tai $15.40 mesliavos, kurie buvo sunaudoti jiems paskirtam tikslui — bylos reikalams.

Pas kuninginį Susivien. liko piningų	$3958.43
Kningų už	1795.05
Spaustuvė vertės	523.30
Vėliava	200.00
Viso	$6476.78

„Tėvynės'' spaustuvė iš Philadelphijos buvo nukraustyta Shenandoah'rin. Ten ji kykė metus, tarnaudama dabar S. L. R.-K. A. reikalams, kontraktuoto V. Stagaro leidžiama ir septynioliktame tojo Susivienijimo Seime užbaigė savo dienas. Vienus tos spaustuvės daigtus išpardavė, kitus kun. Milukas ką pats paėmė, ką kitiems išdalijo ir taip „Tėvynės'' palaikai išnyko.

Kun. Žilinskas, kuris Susivienijimo spaustuvės ir kningyno įsteigimu rupinosi daugiausiai, matydamas tokį jų likimą, laiške į vieną savo pažįstamų taip parašė: „Gaila, gaila man daug mano ano truso ir darbo; matyti, kad viskas jau ant šuns uodegos nuėjo.''

Ir ištikro, šitas jo išsireiškimas labai tiko. Jis tikėjosi, kad Susivienijimas Liet. Am., budamas bešališku daug gero padarys Amerikos lietuviams. Jis manė, kad Susivienijimas įsteigs ir lietuvių kolioniją ir sunegalėjusiems bei pasenusiems lietuviams namus, tuomi traukdamas visus į vienybę, prie bendrų tautos darbų, o čia kaip dumai visos jo lukestįs išsisklaidė ir vėl nieko nėra.

Po persiskyrimui. Tautiškojo Susivienijimo vadai, turėdami 616 narių, ramino save galėsią Susivienijimo gyvastį palaikyti; ištikro jie gavo narių daugiaus, negu jų laukė. Tiesa, buvo sunkus padėjimas, turėjo jie gana priešų, bet ir draugų buvo. To laiko laikraščiai buvo pilni aprašymų Susivienijimo skyrimosi priežasčių. Iš laikraščių labiausiai Susivienijimo reikalus užjautė „Vienybė,'' kuri apsiėmė ir Susivienijimo organu pabuti, kol visos abalgos nepasibaigs. S.L.R.-K.A. organe „Tėvynėje'' tautiškojo Susivienijimo pasekėjai buvo vadinami pabėgėliais nuo savo motinos, benkartais ir tam panašiais kitais vardais; tautiečiai gi savo priešus, katalikų Susivienijimo pasekėjus vadino rymionais ir skriaudikais. Šituo laiku du tautiškojo Susivienijimo nariai T. Paukštis ir T. Astramskas, užsilikę katalikų Susivienijimo kningose, buvo iš jų išbraukti už Susivienijimo ardymą ir Astramskui buvo užlaikyta neatmokėta už mėnesio raštininkavimo laiką alga. Taigi tarniams progos netruko ir priešingosios pusės viena kitai nenusileido, bet visuomenė iš šalies žiurėdama labiau užjautė tautiškąjam Susivienijimui ir naujų, 1902 metų sulaukus, SLA. narių turėjo jau 1150 ir piningų kasoje $1062.05.

Agitacijai pasidėkojant tautiškojo Susivienijimo nariai augo sparčiai; tik viename ketvirtame „Vienybės'' numeryje buvo pagarsinta 263 naujų narių vardai. Didžiausia ir pasekmingiausia agitacija ėjo Waterburyj, kur 11 kuopon nauji nariai rašėsi dešimtimis.

Augant Susivienijimo narių skaitliui, augo taipgi ir jo manta. Balandžio mėnesyje 1902 m. Susivienijimo kasoje buvo jau $2968.65.

Seimo laikui besiartinant, aštuntame „Vienybės'' numeryje buvo pagarsinta septynioliktasis Seimas, busiantis Bostone, Mass., gegužės 21, 22 ir 23 dd. Seimo surengimu rupinosi daugiausiai dvi didelės, — Vytauto bei šv. Kazimiero, — draugijos ir 32 Sus. kuopa.

Seiman delegatams besirengiant „Vienybėje'' buvo indėta šitokie redakcijos linkėjimai:

„Redakcija visais savo jausmais geidžia gerbingam XVII seimui gražaus pasisekimo ir išmintingo sudavadijimo visų reikalų. Sutartis, vienybė ir broliška meilė tegul viešpatauja jame. Išgrindę tiesius takus, stačiai nueisime jais į gerovę.''

SEPTYNIOLIKTASIS SLA. SEIMAS.

Seimui paskirtu laiku, geg. 22 d. 10 val. ryto susirinko svetainėn prie Middlessex gat., Bostone, Mass., po num. 29, 65 delegatai nuo 59 Susivienijimo kuopų ir draugijų. Kaikuriems šita diena buvo brangi atminimais pasiliuosavimo pernai metais nuo kuningų intekmės Wilkes Barrėje, Pa.

Delegatais buvo:

1. D. Bočkus,
2. S. Makauckas,
   nuo 3 kuopos, iš Elizabeth, N. J.
3. K. Kursvietis,
   nuo 4 kuopos, iš Lost Creek, Pa.
4. P. Mikolainis,
5. J. J. Paukštis,
   nuo 5 kuopos, Valančiau Dr. iš Plymouth, Pa.
6. M. Totorius,
7. B. Baigis,
   Nuo 6 kp., S. Daukanto Dr., iš Plymouth, Pa.
8. J. Kazakevičia,
9. V. Gradeckas,
10. T. Paukštis,
    nuo 7 kuopos, iš Pittston, Pa.
11. Pr. Mackevičius,
    nuo 8 kuopos, iš Darley, Mich.
12. S. Astramskas,
13. T. Astramskas,
    nuo 10 kuopos, iš Philadelphia, Pa.
14. J. Tareila,
15. A. Kundrota,
16. J. Miknaitis,
17. A. Povilaika,
    nuo 11 kuopos, iš Waterbury'o, Conn.
18. J. Ramanauskas,
    nuo 13 kuopos, iš Minersville, Pa.
19. V. Pukas,
    nuo Blaivininkų Draugijos, iš Pittstono, Pa.
20. B. Kamaitis,
    nuo 20 kuopos, iš Union City, Conn.
21. J. Medelis,
    nuo 23 kuopos. iš Shenandoah'rio, Pa.
22. J. Anskis,
23. P. Židanavičius,
    nuo 24 kuopos, iš Glen Lyon, Pa.
24. V. Ambrozevičius,
    nuo 27 kuopos, iš Newarko, N. J.
25. M. Valentinavičius,
    nuo 30 kuopos, iš Scrantono, Pa.
26. M. Alenskas,
27. M. Žioba,
    nuo 32 kuopos, iš Troiden, So. Bostono, Mass.
28. Pr. Makštėnas,
30. J. Turauskas,
29. P. Latvinskas,
31. N. Gendrolis,
32. J. Malinionis,
33. M. Malinionis,
34. J. Diskevičia,
35. A. Norvaiša,
36. A. Mickevičia,
37. Pr. Višniauckas,
38. V. Gvazdikas,
39. J. Raulynaitis,
40. M. Stalmokas,
41. J. Valianskas,
    nuo Vytauto Draugijos, iš So. Bostono, Mass.
42. J. Gudaitis,
    nuo Vytauto Draugijos, iš Plymoutho, Pa.
43. St. Daminaitis,
    nuo 40 kuopos, iš Pittsburgo, Pa.
44. M. Paltanavičia,
45. J. Eskis,
    nuo 41 Liet. Sunų Dr-jos, iš Lawrence, Mass.
46. A. Ramanauskas,
47. J. Žvairaitis,
48. V. Tunila,
49. J. Jaroševičia,
50. K. Liubinas,
51. P. Kurtinaitis,
52. P. Kiburis,
53. M. Kališius,
64. P. Stanis,
55. Al. Klimarauskas,
56. B. Dragunaitis,
57. K. Miliauskas,
58. A. Dusevičia,
59. J. Šimkus,

(T. b.)

Rekonvalescentai

arba ypatos grįžtančias po ligos prie sveikotos, reikalauja konors jiegų sustiprinimui ir kraujo atgavimui.

Severos Gyvenimo Balsamas

(Severa's Balsam of Life)

yra vartojamus ir vartojimui patariamas todėl kad yra žinomos jo abelnos sustiprinančios ir atgaivinančios ypatybės. Jis veikia ant virškinimo prietaisų, priverčia jas, kad tinkamai veiktų ir pertai visas organizmas įgija jiegų. Patariamas kaipo vaistas nuo užketėjimo, nevirškinimo, dispepsijos ir jaknų apsunkėjimo.

Kaina 75 centai.

Severos Tab-Lax — Paliuosuojanti saldukai, Smagus ir pasekmingi, Vaikams ir suaugusiems — Kaina 10 ir 20c.

Severos vaistai yra parduodami visose aptiekose. Reikalaukit jų, įvardinkit ir nepamirškit pasakyt „Severos" Jeigu jusų aptiekorius aegalėtų pristatyt, pareikalaukit tiesiog nuo

W. F. SEVERA CO. CEDAR RAPIDS, IOWA

Gali kilti sumišimai.

Suvienytų angliakasių vadovai iš West Virginijos mušė telegarmas prezidentui Wilsonui, Darbo Departamento sekretoriui Wilsonui ir vyriausiam prokurorui Raynoldsui, prašydami, kad valdžia pasirupintų kuogreičiausiai ištyrti W. Virginijos darbo santykius, nes vėl gali iškilti sumišimai.

Kaip Amerikoje žmonės gyvena.

New York. — Federalė Komisija, tyrinėdama darbininkų gyvenimo santykius, suseka daug labai įdomių faktų. Štai paskelbta faktai iš gyvenimo 15 m. amžiaus Marijos Minora. Ji pradėjo dirbti „šapoje" nuo 10 m. savo amžiaus ir uždirbdavo po 40 iki 50 centų per dieną. 13 metų budama ištekėjo už vyro ir dabar turi kudikį. Jau 9 mėnesiai, kaip jos vyras neturi darbo. Visą laiką ji dirba su savo motyna ir uždirba nuo 60 centų iki 1 dol. per dieną. Vienam komisijos nariui paklausus, kaip-gi jie galį pragyventi, moteriškė atsakė:

— Kartais nusiperkame nuo „pushkart'o" makaronų už dolarį ir tuo visi mintame.

VISUR.

Kova su sufragistėmis.

London. — Burys sufragisčių, vedamų ponios Pankhurstienės, bandė įduoti karaliui Jurgiui peticiją, ir kelios jų prisiartino prie Buckinghamo rumų. Policija neleido, o sufragistės per prievartą veržėsi ir nutraukė nuo arklių kelis policistus. Suareštuota 37 sufargistės. Karalius į visą tą kovą žiurėjo per langą.

Sufraigstės, keršydamos už suareštavimą Pankhurstienės, Londono Nationalėje galerijoje supjaustė penkis labai brangius paveikslus.

Kooperativė spauda Vokietijoj.

1911 metuose Vokietijoje buvo 28 periodiški leidiniai, leidžiami kooperacijos budais; iš jų buvo 8 mėnesiai ir 21 — dvi-savaitiniai. Pirmutinis tų žurnalų atsirado 1882 metuose. Išleidžiama šitiek egzempliorių: 1 žurnalas — 2,000; 2 žur. — iki 3,000; 1— iki 4,000; 2 — iki 5,000; 2 — iki 6,000; 3 —iki 7,000; 3 — iki 8,000; 5 — iki 9,000; 1 — iki 10,000; 2 — iki 11,000; 2 — iki 13,000; 3 — iki 15,000 ir vienas— iki 32,000.

Už pavogimą paveikslo.

Milan. — Italas Perugia, pavogęs iš Louvre muzėjaus Paryžiuj Leonardo da Vinci paveikslą „Mona Liza", gavo teisme metus ir 15 dienų kalėjimo. Jis teisinasi, buk norėjęs atlikti patriotišką žygį, išvogdamas iš Francijos italo dailininko paveikslą.

36 milijonai kudikių.

Statistika parodo, kad kas metai pasaulyje gema 36,000,000 kudikių. Kitaip sakant, kas minutė gema 7 kudikiai.

Pasaulio turtai.

Ant kiekvieno gyventojo išpuola nacijos įplaukimų: Suvienytose Valstijose — 320 rublių, Anglijos — 273 r., Francijos — 232 r., Vokietijos — 184 r., Austrijos — 127 r., Italijos — 104 r. ir Rosijos — 62 rub.

Nauja „Venus".

Laike archeologiškų kasinėjimų ties Sirinu, šiaurinėje Afrikoje, rasta nauja Veneros stovyla, pagaminta apie 5ar 6 šimtmetį prieš Kristų. Ji yra padaryta iš parianiško marmuro ir, kaipo gražiausis senovės Graikijos dailės pavyzdis, bus laikoma Rymo muzėjuje.

Mušis Chinijoje.

Pekin. — Pas Chalchi rubežius įvyko smarkus mušis tarp valdžios kariuomenės ir mongolų. Mongolai liko suvylioti, ir 100 žmonių buvo sušaudyta.

Naujas išradimas.

Glasgow, Škotija. — Vienas anglas išrado įdomų mažą motorinį vežimą, kurs gali eiti keliu, kaip automobilius, ir gali plaukti vandeniu, kaip valtis.

LIETUVOJE.

Kiek Kaune suvalgė 1913 m.

Raguočių — 10,400, veršių — 8,353; avių — 5,406; kiaulių — 7,596; tai paskerstų ir papjautų gyvulių pačiame Kaune. Atvežta jau mėsos miestan ir rodyta veterinorių priežiurai: raguočių — 1,611; veršių — 92½; avių — 206½; kiaulių — 86 ir kumpių— 171; veterinorių priežiura neleido pardavinėti: raguočių mėsos — 7; veršių — 4; avių ir kiaulių 3; kaikurios mėsos dalįs užgintos pardavoti — 636 raguočių, — 301 avių; gi — 244 kiaulių mėsa leista pardavinėti vien tik virinta ir 548 kiaulių tik kaikurios dalįs buvo užgintos pardavinėti.

Nąujas Rosijos historijos rankvedis.

Vilniaus mokslo apygardos globėjas siųlo liaudies mokyklų direktoriams ingyti mokykloms naują Rosijos historiją, caro įsakymu parašytą generolo-majoro Niečvoldovo. Toje kningoje aiškinama Rosijos historija sąrišyj su Lietuvos ir Lenkijos historija Esama ten ir kitų šalių svarbųs historijos atsitikimai aprašomi. Šios kningos esama 4 dalių. Viso labo šiose kningose esama 1800 puslapių ir 1500 paveikslų.

Vilnius.

Musų spaudos atgavimo sukaktuves paminėjo tarp kitko ir rusų „Večerniaja Gazieta" balandžio 28 d. Straipsnyje trumpai papasakota musų kova delei spaudos atgavimo. Apskritai gi prie progos reikia priminti, kad Vilniaus demokratiniai rusų laikraščiai daug dažniau mini lietuvius ir jų reikalus, negu lenkų, kurie, kaip žinoma, beveik išimtinai endekų rankose, ypač dabar žlugus „Kurj. Krajowy". Musų spaudos atgavimo sukaktuvių lenkų laikraščiai nesiteikė paminėti.

Lietuvių Dailės paroda Kaune.

Iš visų dailės parodų, kurios buvo Kaune, šiai sekasi labiausiai: parodą lanko lietuviai ir kitos tautos. Paskutiniu laiku pradėjo lankyti parodą žmonės atvykę toli iš provincijų. Net sodiečiai ir tie, pamatę parodą, grįžta džiaugdamiesi, prisigėrėję gražiais paveikslais ir puikiais liaudies dirbiniais.

(„Liet. Žinios.")

Apgarsinimas
ADVOKATO
BALTRUS S. YANKAUS
RODA.

Kurie paduodate man, ar esate padavę provas už giminių smertį ar savo koliestvą prieš mainas, geležinkelius, fabrikus, kompanijas ir tt., rašydami man, aprašykite kuoplačiausiai apie atsitikimą pirmutinėje gromatoje kaipo kaltę, laiką, vardus kompanijų, brekerių ir vietų, savo ir savo familijos vardus ir adresus. Paduodant provas, nekanečnai jums reika permainyti gyvenimo vietą.

Visokias provas už koliestvas vedu, taipgi kitiems advokatams mačinu; apdirbu punktus provų sudinimui ir apeliacijoms; imu provas pragrajintas kitų advokatų, labjausiai prieš mainas, jeigu greitai atsišaukiat; taipogi imu provas kur sukoliečina per neapsižiurėjimą mainierių arba kitų.

Adresas:
B. S. YANKAUS,
154 Nassau St., New York, N. Y.

PRISIŲSTA REDAKCIJON.

Amerikos „Macochas," arba kaip katalikų kuningas Hans Schmidt (?) papjovė merginą Oną Aumuller. So. Boston, Mass., „Keleivio" spauda ir lėšomis, 1914 m., pusl. 16, kaina 10c.

Byla Detroit'o katalikų su socialistais. So. Boston, Mass, „Keleivio" spauda ir lėšomis. 1914 m. 61 pusl., kaina 25c.

Kurgi tas viskas nyksta? Pagal K. Kautskį parašė Z. Aleksa. So. Boston, Mass., „Keleivio" spauda ir lėšomis, 1914 m., 28 pusl., kaina 10c.

Delko žmogui reikia gert ir valgyt? Pagal A. Bernsteiną parašė Dras A. G—mus. So. Boston, Mass., „Keleivio" spauda ir lėšomis, 1914 m., 40 pusl., kaina 15c.

L'Eglise Polonaise en Lithuanie par L'Abbe C. Propolanis, traduit par J. Gabrys, directeur des „Annales des Nationalites". Public par les soins du Bureau D'Informations de Lithuanie a Paris. 1914. pusl. 168.

Jaunimas. Gegužis m. 1914 m. Turinys: Musų kilmė; Jo saulelė; Iš mano kasdienio; Kristono Duonelaitio Atminimui; Iš dabarties; Pasikalbėjimai; Iš musų raštijos.

Vairas, N 8. Turinys: kun. J. Tumas — Dešimties metų sukaktis; P. M. — Lietuvių spaudos istorijai; A. Jaroševičius — Dailusis Tautos ir Bažnyčios menas; P. P. — O, tos kiaulės; Visuomis — Iš atminimų; P. M. — Kulturos laipsnis Lietuvoje (II); V. — Lietuvių spauda ir inž. Petras Vileišis; Pušaitė — Laimužės ieškoti; Musų kulturos gyvenimas.

SLA KUOPŲ SUSIRINKIMAI.

110 kp., Plain, Pa., laikys savo susirinkimą 21 d. birželio, nedėlioje, 2 valė popietų, pas Vincą Ališauską, ant Hudson, 58 stark st.
Petras Seilius.

SLA. 70 kp, Clifside, N. J. laikys savo mėnesinį susirinkimą 20d. birželio, 7:30 val vakare, svetainėje P. Stetka, Walker Str. Malonėkite visi draugai susirinkti ir pasistengti naujų draugų atsivesti, nes yra daug svarbių reikalų apsvarstymui.
Pirm. **K. Steponavičė.**

79 kp. SLA., Inkerman, Pa. laikys mėnesinį susirinkimą 21-mą dieną birželio mėn., 2-rą val. popietų. Malonėkite visi nariai atsilankyti ir naujų atsivesti.
79 kp. rašt. **Vin. Saudargas,** 48 Market Str.

83 kp SLA., Brooklyn, N. Y., laikys ekstra susirinkimą 18 d. birželio, 7 val. vakare, 73 Grand str., P. Draugelio svetainėje.
Sekrt. **J. Vasiliauskas.**

135-ta kuopa, Philadelphia, Pa., laikys savo mėnesinį susirinkimą 21 d. birželio, 4 val. popietų, Lietuviškoje svetainėje, Tilton Str. ir Allegheny ave. — Visi nariai teiksis atsilankyti, nes prisirinko daug svarbių ralykų apsvartymui. **Rom. Karuža.**

Cleveland, Ohio, 14 kuopa laikys savo susirinkimą 14 d. birželio, 2 val. popietų, J. Vilkausko svetainėje, 2047 Hamilton ave. Taigi 178 kuopos nariai malonėkite pributi į susirinkimą ir savo mokestis užsimokėti.
Sekret. SLA. 14 kuopos,
Jurgis Brazaitis,
7709 Aberdeen ave, N. E.

36 kuopa SLA. laikys pusmetinį susirinkimą birželio 14 d., 1914 m. antrą valandą popietų, „Aušros" svetainėje, 3149 So. Halsted gatvės. Nariai turi butinai susirinkti, nes bus svarstoma daug svarbių dalykų. Nariai, kurie netsilankys, bus nubausti po $1.oo. Rašt. **V. Valentinas.**

Reikalingas Lietuviškas Barzdaskutis (Barber), pirmos klesos, gera mokestis. Turi mokėti lenkiškai kalbėti.
Antoni P. Pulowski,
64 E. Main St., Plymouth, Pa.

Didžiausioj ir gražiausioj apielinkėj Lietuvių kolonijoj, kur sveikas oras, geras vanduo, šaukiam atkeliaut vasarą ir pamatyti, kur yra $40.000 farmų pardavimui Michigan Valstijoj. Yra lauko tuščio ir išdirbto su trobomis. Rašykit, įdėdami markę už 2c.
Agentas, M. Walenčius, Peacock, Mich.

JOHN STOKIS
Pirmos Kliasos
FOTOGRAFISTAS
Nutraukia ir padidina, atmaliavoja puikiai visokios rušies paveikslus ir gvarantuoja. Reikale atsikreipkit šiuomi adreuu:
177 Nassau St.,
Brooklyn, N. Y.

IŠ LIETUVOS (Rus.-polen.)

Prisiunčiu į Ameriką vaistus, **vartojamus** Lietuvoje.: 1) Trojanka (užpilt degtinėj) del pagerinimo noro valgio (apetito), 2) Nuo galvos sopėjimo, 3) Nuo kaulų gėlimo, sausgėlos (reumatizmo, 4) Nuo viduriavimo, 5) Nuo gumbo po krutine, 6) Nuo kosulio sauso ir su atsikosėjimu, 7) Nuo širdies drebėjimo nerviškų ligų (priepuolio). Prisiųskit savo antrašą ir vieną dolarį piningų, bus persiųsti reikalaujami vaistai su apmokėta jau krasa,—Aptiekinį
san. M. ALEKSO,
Prienai, Suv. red. Russia.

FARMOS! FARMOS!

Turiu ant pardavimo visokių farmų su ariamais laukais, sodnais ir su prastais ir labai gerais budinkais. Turiu mažų ir didelių farmų pardavimui; žemės lygios su moliu, su juodžemiu ir su smėliu maišytos. Žemės neišdirbtos turiu visokio gatunko, lygios, vienos su kelmais, kitos su medžiais, trečios — pliki laukai, kur gali eiti ir arti be jų valymo. Parduodu visokio didumo plotais, arti miestukų ir prie pat gelžkelių, Didžiausioj Lietuvių kolonijoj Michigan Valstijoj, kur yra 215 lietuviškų farmerių. Tarpe tų lietuviškų farmerių ir tos žemės randasi. Kaina žemių nuo $9.oo akeris ir brangiau. Parduodu ant lengviausių išmokėjimų. Atvažiuok tuoj ir kaip pribuosi į Peacock, telefonuok man į farmą, o aš gavęs žinią, kad pribuvote, tuoj pribusiu su automobiliu ir jus apvežiosiu po farmas ir laukus, kurie yra ant pardavimo, iš kurių galėsi pasirinkti tinkamiausius. Rašyk tuoj. Gausit kningelę apie kainas ir viso krašto aprašymą ir mapą dovanai.
Adresuok: (41)
ANTON KIEDIS,
Peacock, Lake County, Michigan.

PADĖKITE STATYTI
TAUTOS NAMUS VILNIUJE

Aukas priima musu redakcija, arba galite siųsti tiesiog į Vilnių šiuo adresu:
LIETUVIŲ MOKSLO DRAUGIJA
(Litovskoje Naučnoje Obščestvo),
Lydos gatvelė, 7, Vilnius.
Russia-Lithuania.

GERA PROGA.

GRAMATIKA angliškos kalbos mokintis be mokintojo (apdaryta) $1.00
VAIKŲ DRAUGAS arba kaip mokintis skaityt ir rašyt bemokintojo 15c.
ARITMETIKA mokintis rokundų be mokintojo su paveikslais (apdaryta) 35c.
NAUJAS BUDAS mokintis rašyt be mokintojo 10c.
Viso $1.60

Kas atsiųs iškirpęs šitą apgarsinimą iš "Tėvynės" ir $1.00 per Money Order, tai gaus visas 4 kningas ant 60 c. pigiaus.

P. MIKOLAINIS, Box 62 New York, N. Y.

KIEKVIENAM PRIEINAMAS

Šitas gražus IM. 21 akmeniu **Railroad laikrodėlis** rankenėle užsukamas, nustatomas. **Apleisti auksu ant 20 metų** dubel avi dangteliai viršai, puikiai išpjaustytas. **Absoliutiškai tikras** laiko rodytojas, ypač pritaikytas prie gelžkelio žmonių, kurie reikalauja užsitikimo laikrodž o. **Gvarantuotas ant 20 metų.** Ypatinga dovana: mes pasiunsime ta laikrodį ant kiekvieno adreso C. O. D. **$5.75** ir užsimokėsime expreso lėšas, suteikdami privilegija pilno ištyrimo. Jaigu neatrasite, kad jis ne visiškai užganėdina ir ne toks yra, kaip pagarsinta, **nemokekite nei vieno cento.** Atminkite, jus panašiai užmokėtumete už tą patį laikrodį $25.00, pirkdami no kokio besąžiniško parduotojo. Labai puikus AUKSU aplietas LENCIUGĖLIS su prikabaliuku už DYKĄ prie kiekvieno laikrodžio.
EXCELSIOR WATCH CO.
908 Athenaeum Bldg., CHICAGO, ILL.

2 KATALIOGAI DYKAI!

Visų lietuviškų KNYGŲ nuo seniausios iki naujausios laidos, pilnas naujas katalogas, 80 pusl., bus prisiųstas DYKAI. MYLĖTOJAI MUZIKOS, čia gali gauti gerų muzikališkų instrumentų katalogą, įvairiausių armonikų, koncertinkų, klernetų ir t. t.

Rašant man laišką, paminėk katra KATALOGĄ prisiųsti, ar abu kartu? **Reikalingi** knygų platintojai agentai iš mažesnių miestelių, pardavineti knygas ir laiškams popieras. Adresas:
M. J. DAMIJONAITIS
903 W. 33rd St., CHICAGO, ILL.

Akis Iszagzaminuoju dykai

Pritaikant Stiklus
H. S. STONE
Akių specialistas
Valandos: Nuo 9 ryte iki 6 vakare. Nuo 7 iki 9 vakare.
399a Broadway, arti E. str.
So. Boston, Mass.

V. AMBROZEVIČIUS
AGENTAS IR NOTARIJUS:
Parduodu laivakortes ant visų linijų ir geriausių expresinių laivų, mainau ir siunčiu pinigus į visas dalis svieto turiu užsistatęs randavą bond (kauciją) $25.000 del teisingumo. Užkviečiu keliaujančius ir iš kitų miestų, nes kaipo netoli nuo New Yorko givendamas, primu ir pristatau ant laivų tuomi busit apsaugoti nuo daug New Yorko nesmagumų. Teisingumą liudija tas, kad esiu sėniausiu SLA. sanariu 245 kuopos. Darau doviernastis ir parupinu rusiškus pašportus.
Kreipkitės per laiškus į as
V. AMBROZEVIČIUS
178 Ferry Street, Newark, N. Y.
Telephone 5599 M Market.

ATMINK ŠITĄ PAKELĮ.
Netikę pamegdžiojimai musų Pain Expeller'io yra jumis tankiai paduodami, jei nesate gana atsargus. Žiurėkite į Inkarą ir į vardą Richter. 25 ir 50 centai pas visus aptiekoriukus.
F. Ad. RICHTER & CO.,
74-80 Washington St., New York, N. Y.

ALBERT G. GROBLEWSKI
Savininkas ir Fabrikantas Geriausių "Lenkiškų-Lietuviškų Vaistų".
Ypatingos Gyduoles:

Geriausia Gyduolė nuo Strėnų skaudėjimo, Deginimo krutinėje, Galvos skaudėjimo, Kataros, Užsišaldymo, Neuralgijos nuo Gerklės skaudejimo

Mešlungio, Skausme krutineje nuo Patrukimo, Azma arba Dusulio, Štyvumc sprando, Skaudejimo: Šonuose, Rankų ir Kojų

Jeigu sergate užsisenėjusiomis ligomis, nuo kurių negali pagelbėti nė daktarai, ne ligonbučiai, arba paslaptingomis ligomis, aprašykit man savo nesveikumą gerai ir aiškiai (be užslėpimo), nes čion eina netik apie tavo sveikata, bet labai tankiai ir apie tavo gyvastį. (Atsimink, jog kiekvienas garbingas daktaras užlaiko paslaptį kaip ant išpažinties. Užtai nesigėdyk ir nebijok, rašyk teisybę, o mielai suteiksiu rodą ir prisiųsiu geras gyduoles pagal tavo ligą, su nurodymu kaip reikia jas vartoti, už prekę labai mažą. Reikia rašyt laiškus stačiai pas mane, pridedant visados 2 c. markę ant atsakymo, nes kitaip negausit atsakymo. Teipgi mes reikalaujame gerų agent kiekviename dideliame mieste ir jų aplinkėse. Agentai nuo Lietuviškai-Lenkiškų gyduolių gali uždirbti nuo 50 dol. iki 150 dol. ant mėnesio. Uždarb duodame kuogeriausią. Taigi rašykite reikalaudami agenturos. Kiekvienas lietuviškas štorninkas privalo užlaikyti visada mųsų puikias Lietuviškas gyduoles savo štoruose ant pardavimo, kad mųsų tautiečiai reikalaudami galėt pas kiekviena nusipirkti ir nereikalautų išduoti pinigus dovanai kokiems nors apgavikams sote aplinkėse. Štorninkai, rašykite pareikalaudami gyduolių, nes geras uždarbys ir parduokite mųsų tyras Lietuviškas gyduoles, kurias mes gvarantuojame. Rašyklte po antrašu:
ALBERTAS G. GRABLIAUCKAS
Cor. Elm. & Main St., Plymouth, Pa.

A. J. BIERZYNSKI, Prezidentas
New City Savings Bank
4601 So. Ashland Ave.
CHICAGO, ILL.

Priima pinigus taupinimui ir moka 3 nuošimtį metams.
Biznieriams ir kitiems atidaro Checking Account.
Pasamdo Bankines Skryneles po $2.50 metams.
Siunčia pinigus į Lietuvą ir kitur.
Parduoda Šifkortes ant visų geriausių linijų, ir grįžantiems Lietuvon parupina Konsulio pašportą.
Apdraudžia nuo Ugnies, Nelaimių ir Vagių:—Namus, Biznius, Rakandus ir visokį turtą geriausiose kompanijose.
Skolina pinigus ant properčių Chicagoje.
Perka it parduoda Namus ir Lotus Chicagoje.
Perkantiems propertis peržiuri „Abstracts" pigiai ir gerai.
Išdirba dovierennostis ir visokius dokumentus, ir užtvirtina pas konsulį.
Visokius reikalus ir dalykus atlieka asmeniškai ir per laiškus.
Kiekviename reikale kreipkitės į NEW CITY SAVINGS BANK, o gausite mandagų, greitą ir gerą patarnavimą.

Lietuviszka Aparatu Dirbtuve.

Guodotinoms tautiškoms ir bažnytinėms draugystėms išdirbu: Karunas, Amerikoniškas veliavas, šarpas, juostas, ženklelius, kepures ir maršalkoms parėdus, teipgi visus bažnytinius aprėdalus. Norėdamos guodotinos Draugystės arba guodotini kunigai, jog jųsų darbas butų gerai atliktas, paveskite jį tikrai lietuvei.
T. Andruszewicz
1421 Division St. Chicago, Ill.
netoli Milwaukee Ave.

PIRMOS KLESOS POTOGRAFISTAS
IMPERIAL PHOTO STUDIO
395 Eighth Avenue, tarp 29-tos ir 30-tos gatvi, New York, N. Y.
Atnaujina ir padidina senus paveikslus.
Ant pirmų labų. Atdara nedeliomis.

DARBININKAI KEIKALINGI.
Męs mokam $20 sąvaitėj agentams, kurie dirba del musų per visą dieną ir $8, kurie darbuojasi tiktai vakarais, pardavinėdami musų auksinius, sidabrinius ir nikelinius laikrodėlius ir retėželius savo draugams ir visokiems darbininkms žmonėms ant išmokesčio po $1, arba $2 mėnesyj. Mokame taipogi ir $15 sąvaitėj del agentų—pagelbininkų ir tulkių, kurie važinėja podrauge su musų agentų, šnekančiu angliškai. Patyrimas nereikalingas. Tik teisingi ir geri žmonės yra reikalaujami. Paduokit dabartinį savo užsiėmimą.
MANAGER—Box 384 Mad. Sq. Sta., Dept-79, New York City.

J. SKRITULSKAS
:-: NOTARIJUS IR AGENTAS :-:
Užlaikau geriausius gėrimus ir cigarus. Parduodu laivakortes ant isų linijų, ka tik kuris norės ir ant geriausių ir greičiausių laivų. Siunčiu pinigus į visas dalis svieto greitai ir pigiai. Išmainau visokių žemių piningus ant amerikoniškų. Darau doviernastis, pavedimus dalių ir atlieku visokius reikalus su Maskolijos valdžia. Užlaikau svetainę mitingams ir veseilijoms. Iš tolesni miest meldžiu atsišaukti per laiškus ant žemiaus paduoto adreso:
JOHN SKRITULSKAS
26 Broad Street New Britain, Conn.
Telephone No. 550

A. GROCHOWSKI & Co.
SCHWENK'S BUILDING
Gyvuojantis 32 metus.
LIETUVIŠKAS NAMAS BANKINIS
Uždėtas 1880m
AGENTURA LAIVAKORČIŲ L. W. SCHWENK IR GELŽKELIO TIKIETŲ
SAVININKAS
VIENU DOLARU gali pradėti taupinimą MUSŲ BANKE ir gausi bankinę kningutą kuri su laiku atneš procentą.
JEIGU NORI siųsti piningus į krajų skubiai ir saugiai, kreipkis į MUSŲ BANKĄ, o liksi užganėdintas.
JEIGU NORI siųsti laivakortę į krajų, ar pats manai grįžti lietuvon, pirmiausiai kreipkis į MUSŲ BANKĄ, o kiekviename reikale suteiksime sąžinišką patarimą. Keliaujantiems į Lietuvą parupinam nuo Konsulio pašportą.
JEIGU NORI atlikti kokį piningįnį reikalą Krajuje, arba nori padaryti daviernastį, pardavimo ir pirkimo aktą, kreipkis į MUSŲ BANKĄ, o atliksime kuogeriausiai.
SUDETA KAUCIJA: $100.000.00
Visuose reikaluose kreipkitės į Musų Banką adresuodami šiteip:
A. GROCHOWKI & CO.
Cor. Bedford Ave & Grand st., Brooklyn, N. Y.

„TĖVYNĖJE" GALIMA UŽSIRAŠITI ŠITUOS LAIKRAŠČIUS:
„LIETUVOS ŽINIAS" ir „LIETUVOS UKININKĄ".

„LIET. ŽINIŲ" prenum. metams $6.00, norint gauti dusyk savaitėje po 3 num. antsyk — $4.30. Užrašydami giminėms Lieutvoje prisiųskite: metams $3.20, pusei metų — $1.65.

Pas mus galima gauti šias kningas:

D-ro P. AVIŽONIES raštai: **Žemė ir žmogus,** kaina — 8c.; B. raštai: **Nebepirmas,** paveikslėlis iš moksleivių gyvenimo, kaina — 10c.; **Tėvas ir sunus,** kaina — 5c.; **Kova,** drama iš trijų veiksmų, kaina — 10c.; ATGALAINIO raštai: **Kudikių žindymas ir penėjimas,** kaina — 5c.; **Valdžiai spaudą leidus,** kaina — 5c.; **Penkiolika metų sukakus,** kaina — 5c.; **Iš revoliucijos judėjimo Maskolijoj,** kaina — 5c.; A. VELIONIŠKIO (D-ro Lingio) apysakos: **Namų sudas,** kaina — 10c.; TV. apysaka **Šundaktaris,** kaina — 12c.; KAROLIAUS JAK...O originališka apysaka, kaina — 10c. NEŽINOMO apysaka **Rykštės,** kaina — 5c.; JUODKALNIEČIO — **Valstija ir mokesčiai,** kaina — 15c.; J. BARZDYLOS — **Apsireiškimai iš žemės gyvenimo,** kaina — 15c.

„Tėvynė",
307 W. 30-th Street, New York, N. Y.