„Tėvynė" Savaitinis Laikraštis
Leidžia kas Panktadienį
Susivienijimas Lietuvių Amerikoje
Dr. M. J. Vinikas, Sekr ir Adm.
PRENUMERATA METAMS:
Jungtinėse Valstijose $1.50
Kitose Valstybėse $2.00
„T Ė V Y N Ė"
307 W. 30-th Street, New York, N. Y.

TĖVYNĖ

SUSIVIENIJIMO LIETUVIŲ AMERIKOJE ORGANAS

Telefonas LAckawanna 4-5529

The Lithuanian Weekly „Tėvynė"
Published Every Friday
By the Lithuanian Alliance of America
Dr. M. J. Vinikas, Sec'y & Mgr.
YEARLY SUBSCRIPTION RATES:
In the United States $1.50
To Foreign Countries $2.00
„T Ė V Y N Ė"
307 W. 30-th Street, New York, N. Y.

No. 29 Acceptance for Mailing at Special Rate of Postage provided for in Section 1103, Act of October 3, 1917, Autorized on June 27, 1918. New York, N. Y., Liepos (July) 16, 1937. Entered as Second Class Matter November 28, 1910, at the Post Office at New York, N.Y., under the Act of Mach 3, 1879. Vol. XXVIII

MINNESOTA HISTORICAL SOCIETY

Karščiai Jau Užmušė 350

NEW YORK, N. Y. — Didesnę Jungt. Valstijų dalį nuo liepos 7 iki 11 dienai kankino dideli karščiai, kuomet kai kuriose vietose termometras siekė iki 110 laipsnių karščio. New Yorke augščiausio karščio pasiekta penktadieny, kuomet termometras pasiekė virš 96 laipsnių. Esant tokiems karščiams, žmonės kankinosi visur, bet juolabiau prisiėjo pakentėti New Yorko didmiesty. Kad bent kiek pasilsėjus, žmonės danginosi į pajurius, parkus ir kur tik bent kiek vėsiau. Ypač pajuriuose buvo milionai žmonių.

Del tokio didelio karščio daugeliui prisiėjo nualpti, taipgi nemaža ir numirė. Paskutiniai pranešimai, liepos 12 d., nusako, kad visoje karščiais paliestoje apyrubėje per tas penkias dienas žuvo 350 žmonių, kuomet mažiau-daugiau nukentėjusių yra tukstančiai. Vien New Yorko mieste žuvo virš 66 žmonės.

Liepos 11 dienos povakary kilo nemaža perkunijos su lietumi audra ir tai įsisiubavusį karštį šiek-tiek aplamdė. Tačiau oro tyrėjai sako, kad su liepos 15 diena prasidės dar didesni karščiai, kurie tęsis kiek ilgesnį laiką.

Iš Rambyno tautos šventės Joninių iškilmių: 1. Martynas Jankus ir Klaipėdos gubernatorius Kubilius iškilmėse. 2. Vydunas ir Lekšas. 3. Publika pamaldų metu. 4. Pagėgių gimnazijos choras.

Bijo Riaušių Del Lavono

VARŠAVA. — Kiek laiko atgal Krokuvos arkivyskupas kunigaikštis Sapieha perklė velionio Pilsudskio lavoną iš katedros į Vaverlio bokštą. Tai buvo padaryta priešais vyriausybės ir Lenkijos prezidento norą, kurie norėjo, kad tas lavonas pasiliktų katedroje. Šis arkivyskupo elgėsis „sujaudino visą lenkišką kraują" taip, kad dabar numatoma, jog del to gali kilti visoje Lenkijoje antireliginės demontracijos ir riaušės. Jau dabar kai kurios dešiniųjų ir kairiųjų radikalės grupės, kurios norėdamos šį incidentą išnaudoti savo politinei naudai, agituoja Lenkijos gyventojus prieš Romos katalikų kažnyčią sukilti.

Todel vyriausybė jaučia padėties rimtumą ir del to kreipėsi net į Vatikaną, prašydama imtis kokių nors priemonių, kad butų galima laiku išvengti rengiamų demonstracijų ir gal net riaušių.

Kaip lenkams pasiseks šį incidentą del Pilsudskio lavono pergyventi, netolima ateitis parodys. Viena tačiau aišku, kad lenkai labai dažnai del menkniekių sukelia tokią audrą, del ko visam pasauliui prisieina stebėtis.

Muša Sukilėlius Prie Madrido

MADRIDAS. — Praeitą savaitę lojalistai pradėjo smarkų puolimą sukilėlių pačiame fronto centre netoli Madrido. Lojalistams pavyko užimti keletą miestelių ir gerokai pastumėti sukilėlius atgal. Įvyko keletas smarkių susirėmimų ir veik kožname jų laimėjo lojalistai. Paimta keli šimtai sukilėlių nelaisvėn.

Sukilėliai sako, kad tuose mušiuose lojalistai pražudę daug kareivių.

Sukilėlių vadas, gen. Franco, matydamas, kad nelabai sekasi, pastaruoju laiku kreipėsi į Hitlerį ir Mussolinį, prašydamas iš jų pagelbos. Esą, jei norima karą laimėti, tai Vokietija su Italija turinčios jo pagelbai prisiųsti dar bent 150,000 karių ir 100 lėktuvų. Antraip, sukilėliai karo nelaimės.

Gręsia Japonijos-Kinijos Karas

TIETSIN. — Praeitos savaitės pabaigoje Peipingo apskrity tarpe Japonijos ir Kinijos kareivių įvyko susikirtimas, kuriame keli šimtai kareivių užmušta. Susirėmimą išprovokavo japonai. Pagaliau padaryta tarpe abiejų valstybių paliaubos. Bet laike tų paliaubų Japonijos kariuomenė vėl puolė kinus ir po dienos mušių užėmė du miestelius toje apylinkėje. Kinijos vadai mano, kad Japonija pasimojus į atvirą karą prieš Kiniją. Todel Kinija pasergėjo Japoniją, kad ji laikytųsi susitarimo ir savo kareivius iš tos apylinkės ištrauktų. Jei to nepadarys — imsis griežtų priemanių japonus kariauti. Bet Japonija į tą apylinkę dar daugiau kareivių gabena.

Tikima, kad Japonija yra užsimojusi tą provinciją užimti ir su ja pasielgti taip, kap keli metai atgal padarė su Manchukuo valstybe, kuri dabar yra paskelbta nepriklausoma valstybe, po Japonijos globa.

Palanga Pasipuoš Birutės Paminklu

Jau anksčiau kai kurios visuomenės organizacijos buvo susirupinusios, kad Palangoje butų pastatytas kunigaikštienei Birutei paminklas. Dabar šios iniciatyvos ėmėsi Kunigaikštienės Birutės Karininkų Šeimų Moterų draugija. Paminklo projektą padarė skulptorius Juozas Grybas. Pagal skulptoriaus Grybo padirbtąjį projektą, paminklas busiąs 18 m. platumo ir apie 12 m. augštumo. Vien paminklo plotas sieks apie 100 kvad. metrų. Jis bus padirbtas iš žalvario, granito, dirbtino marmuro ir cemento. Paminklo kampuose stovės keturios figuros, kurios vaizduos budingus lietuvių stambeldystės tipus. Jų tarpe bus senas kanklinimkas, vaidilos ir kt. Pagal skulptoriaus Grybo projektą visa paminklo kompozicija vaizduosianti Didžiojo Kunigaikščio Kęstučio susitikimą su vaidilute Birute. Centrinė paminklo dalis bus apie 8—9 m. augštumo ir bus matyti gana iš toli.

Tasai paminklas Kęstučiui ir Birutei pagerbti bus pastatytas netoli dabartinio Birutės kalno, kiek arčiau juros.

Baigia Įrengti Kovų Varpus

KAUNAS. — Birželio pabaigoje baigiami įrengti Vytauto Didžiojo Muziejaus bokšte varpai ir jų muzika, taip vadinamasis kariljonas. Kariljoną sudaro 35 įvairaus didumo varpai, iš kurių didžiausias sveria 650 kilogramų, o mažiausias — 12 kilogramų. Mažiau, kaip 35 varpų, kariljonas negali buti, nes tada negalima sudaryti darnios varpų muzikos.

Varpai atliedinti Belgijoje, Tuorne mieste M. Michelio varpų ir kariljonų liejykloje. Instaliacijos darbus su 2 padėjėjais atlieka pats liejyklos savininkas specialiai atvykęs į Kauną.

Vytauto Didžiojo Muziejaus bokšte kariljonas, sujungtas su laikrodžiu, gros dvi melodijas: „Marija, Marija..." ir „Lietuviais esame mes gimę", o klavišiais kiekvienas mokantis galės trimis aktavomis groti visas melodijas. Minėtas karlijonas bus vienintėlis Rytų Europoje.

Statys Petrausko Operą

Tsb. praneša, kad Lietuvos Valstybės teatro direktorius V. Žadeika, teikdamas žinių apie teatro veiklą, pažymėjęs, kad nustatyme Lietuvos operos repertuaro sekamam sezonui įeina ir mirusio kompozitoriaus Miko Petrausko opera „Eglė žalčių Karalienė". Ji bus šiek tiek pertvarkyta. Tą darbą atliks žinomi muzikai ir režisieriai. Taip pat bus statoma kompozitoriaus Kelpšos lietuviška istorinę operą.

DAR 64 „LIKVIDUOTA".

MASKVA. — Japonijoj gauta žinių iš Chabarovsko, kad ten dar 64 žmonės „likviduota" (sušaudyta). Jie, kaip ir daugelis pirmiau sušaudytų, rasti kaltais už terorizmą, sabotažvimą Tolimųjų Rytų geležinkelio, šnipinėjimą svetimai (Japonijos) valstybei ir įtarti troc kizme. Iki šiol išviso ten sušaudytą 217 žmonių.

Keturi Metai Po Liudno Įvykio

NEW YORK, N. Y. — Liepos 17 dieną sukanka lygiai keturi metai, kai tragingai žuvo musų didvyriai — Darius ir Girėnas — nugalėję viliugingąjį Atlantą. Kai kur ši sukaktis bus minėta viešai. Patartina dalyvauti ir atiduoti pagarbą tiems musų didvyriams, kurie paaukojo savo gyvybes ant tautos garbės aukuro.

Žemės Ukio Paroda

Krašto ukiui atvaizduoti tam tikrais laikotarpiais rengiama Kaune Lietuvos žemės ukio ir Pramonės parodos. Rajoninės parodos, atskirų rajonų žemės ukio pažangai atvaizduoti, rengiamos kasmet. Šiemet žemės Ukio Rumai nutarė suruošti apygardinę žemės ukio parodą Ukmergėje. Joje dalyvaus rytų Lietuvos ukininkai ir pramonės įmonės. Paroda bus rugsėjo mėn. 12—13 dienomis.

Numirė 104 Metų Lietuvis

KALVARIJA. — Nesenai Susninkų kaime numirė 104 metų amžiaus senukas Oliškevičius, kuris iki pat mirties jautėsi stiprus ir dirbo visokius ukio darbus. Apylinkės žmonės senelį Oliškevičių labai mylėjo ir gerbė, kaipo gerą ir sąžiningą žmogų. Prieš kelis metus nlmirė jo žmona, kuri taip pat išgyveno arti 100 metų.

REIKALAUJA SUSTABDYTI GINKLUS SUKILĖLIAMS.

LONDONAS. — Jei tuojau nebus įvesta tarptautinė kontrolė prieš ginklų gabenimą Ispanijos sukilėliams vandeniu ir sausuma (per Portugaliją), tai Francija atidarys savo pietinį rubežių (per Pirinėjų kalnus) ir laisvai praleis ginklus ir amuniciją lojalistams. Taip pareiškė Francijos ambasadorius Londone.

Dingusius Lakunus Vargiai Besuras

HONOLULU, liepos 12. — Jungtinių Valstijų karo laivai ir lėktuvai, iešką dingusių lakunų, p-lės Amelia Earhard ir kapitono Frederick Noonan, Hawland ir Phoenix salų apylinkėse (Ramiajame vandenyne) jau turi maža vilties juos surasti.

Šitai rašant, jau bus ištisos devynios dienos, kai minimi lakunai dingo. Išpradžių buvo pagaunama bevieliu prašymai nelaimėn patekusius lakunus gelbėti. Pranešimuose nusakyta, kad jų motoras visas vandeny, kad jie patys šlapi ir todel pagelba reikalinga skubi. Tačiau nė vienas tų prašymų nenusakė, kur lakunai randasi. Del to prisiėjo plačia apyrube jų ieškoti ir iki šiol neužtikta tikrų pėdsakų, kur jie randasi. Dabar dar planuojama išieškoti 200,000 ketvirtainių mylių tos apylinkės vandenų apyrubę. Tačiau laivų karininkai pareiškia, kad suradimui tų lakunų esanti tik viena proga iš miliono.

Anglija Pasirįžo Išdalinti Palestiną

LONDONAS. — Laike Didžiojo Karo Anglija paėmė globoti arabų žemę, Palestiną, ir leido žydams tenai apsigyventi bei įsisteigti savo tėvynę. Žydams į Palestiną besikraustant ir pradedant visokiais budais iš arabų išpirkinėti žemes, arabai žydais pradėjo piktintis ir delto per keletą metų tarpe žydų ir arabų ėjo net ginkluotų susirėmimų, del ko nemaža žmonių žuvo. Tai matydama, Anglija sugalvojo Palestiną išdalyti ir dabar tam tikslui paskirta komisija skelbia, kad tas mažas kraštas bus išdalinamas sekamai: apie vienas trečdalis, apie Delaware valstijos didumo, skiriamas žydams, veik visa kita likusi dalis — arabams. Jeruzolimas ir išeiga į Viduržemio jurą — bus Anglijos globojama.

Dabar apie 250,000 arabų, kurie gyvena žydams paskirtoje žemėje, turės persikelti į arabams skirtą vietą, taipgi apie 1,500 žydų turės persikelti į žydišką Palestiną

Jaudinanti Auka Tėvynei Ginti

Čerkasų km., Pašušvio valsč. senutė Anelė Norkienė girdėdama apie dideles iškilmes Radviliškų kariuomenės ir visuomenės šventės dieną, nežiurint 30 klm. kelio, pasirįžo apsilankyti į iškilmes ir pamatyti šauniąją Lietuvos kariuomenę. Tą pačią dieną Radviliškų buvo renkamos aukos Ginklų Fondui. Ji nedrąsiai prisiartino prie aukų rinkėjų ir pasiteiravo, kam renkamos aukos. Jai paaiškino, kad aukos renkamos Ginklų Fondui. Nusiminė senutė — ji neturėjo pinigų.

— Dieve, Dieve, o aš neturiu pinigų... — Senutė nusimovė savo vestuvių aukso žiedą ir atidavė rinkėjams tardama:

— Šį žiedą išnešiojau 30 metų... Dabar tegul jis ena musų tėvynei stiprinti... — Mačiusiųjų šį įvykį akyse subiizgo ašaros.

Artistės Mae West Vyras Lietuvis

LOS ANGELES, CAL. — Čia eina nemaža byla tarpe plačiai žinomos artistės-florės Mae West ir jos vyro Frank Wallace. Pastarasis skundžia artistę, kaipo jos vyras, reikalaudamas iš jos 100,000 dolerių. Teisme paaiškėjo, kad jiedu yra vedę balandžio 11, 1911 metais New Yorke, Nors artistė užsigina, kad su tuo savo vyru negyvenusi, bet jis tikina gyvenęs visą metą. Laike teismo taipgi paaiškėjo, kad Frank Wallace yra lietuvis, Pranas Šatkus, kilęs iš New Yorko.

Šiuo tarpu artistė Mae West yra verta kelių milionų dolerių. Sulig California valstijos įstatymų vedusių turtas abiems priklauso po lygią dalį, bet Pranas iš savo pačios reikalauja tik 100,000 dolerių.

SAN FRANCISCO, CAL. — Kiek laiko atgal išsiveržus ugniakalniui, sunaikinta miestas Raubaul, Naujoje Britanijoje. Ugniakalniui išsiveržus, žemė drebėjo per 28 valandas. Toje nelaimėje žuvo apie 500 žmonių ir sunaikinta daug turto.

Iš Amerikos Streikų Eigos

MASSILLON, OHIO. — Liepos 10 d. prie Republic Steel korporacijos vartų kilo riaušės. Policija riaušininkus kovojo ašarinėmis bombomis. Praneša ma, kad nemaža sužeista ir vienas žmogus užmušta.

—o—

YOUNGSTOWN, O. — Youngstown Sheet & Tube's Indiana dirbtuvė netrukus rengiamasi atidaryti ir šaukti darbininkus į darbus. SWOC. sutinka atšaukti pikietininkus. Kompanija užsigina, kad nepadariusi jokios sutarties, bet gubernatorius sako, kad streikas jau baigtas.

—o—

ALCOA, TENN. — Čia ėjo gana riaušingas Aluminum kompanijos dirbtuvėse streikas. Sakoma, kad šis treikas jau baigtas, tarpininkaujant William Green. Liepos 8 d. prie tų dirbtuvių policija puolė streikierius. Du žmonės užmušta. Nemaža sužeista.

—o—

YOUNGSTOWN, O. — Republic Steel kompanija rengiasi ir daugiau dirbtuvių atidaryti. Patraukta į federalį teismą Ohio valstija duos atsakymą C. I. O. dėlei naudojimo kariuomenės streike.

—o—

NEW YORK, N. Y. — Maritime komisionieriai pareiškė, kad bus ieškomi budai baigti laivų streiką, pakeliant darbininkams algas. Moterų siuvėjų darbų sulaikymas delei pasirašymo naujų sutarčių jau baigėsi. Liepos 12 d. bus pradėta dirbti 1,500 dirbtuvėse. Į darbus sugrįžš 35,000 siuvėjų.

CLEVELAND, O. — Organizatorius John Owens pareiškė, kad prieš Republic Plieno korporacijos fabrikus streikuoja dar 65 nuošimčiai darbininkų. Jis taipgi pašiepia fabrikantus, kurie tvirtina, kad buk „beveik visi darbininkai sugrįžę dirbti".

STAŠYS SUIMTAS BE JOKIO PAGRINDO.

Del žinios apie buv. Lietuvos Tautinio Komiteto Vilniuje pirmininko Stašio suėmimą papildomai teko sužinoti, kad Stašys jokiems devizų nuostatams nėra nusikaltęs. Jam tuo reikalu iškeltoje byloje jis buvo išteisintas. Vienok lenkai jį vėl suėmė, norėdami pasiteisinti prieš viešąją opiniją ir terorizuoti Vilniaus krašto lietuvius.

TĖVYNĖ

Savaitinis Susivienijimo Lietuvių Amerikoje organas, leidžiamas kas penktadienis.

S. E. VITAITIS — Redaktorius,
307 W. 30-th St., New York, N. Y.

Visi raštai skiriami „Tėvynei" turi buti siunčiami Redakcijos vardu ir turi buti su autoriaus parašu ir adresu. Prisiunčiamus raštus Redakcija trumpina ir taiso sulig savo nuožiuros. Netinkami spaudai smulkūs raštai — korespondencijos, eilės, pranešimai ir tt., naikinama ir autoriams negrąžinama, jei nėra pridėta pašto ženklelių jų sugrąžinimui.

NEPRAŠYTI GLOBĖJAI

Kuomet SLA. nariai rupinasi savo organizacijos reikalais, tai yra naturalus ir girtinas dalykas. Narių pareiga domėtis jų organizacijos reikalais. Tik SLA. nariai turi teisę svarstyti kas tinkamiausia rinkti SLA. viršininkais. Niekas iš pašalies neturi teisės diktuoti nariams ką jie privalo rinkti viršininkais.

Bet musų Susivienijimas niekuomet nebuvo ir nėra tiek laiminga organizacija, kad visokie politikieriai nesikištų į jo reikalus. Visuomet buvo ir yra tokių Susivienijimo „globėjų", kurie net nebudami jo nariais stengiasi diktuoti musų organizacijos reikalais. Tokiais Susivienijimo globėjais visuomet buvo ir yra komunistų laikraštininkai.

Nesenai SLA. Sveikatos Komisijos pirm., Dr. A. Monvidas, paskelbė sumanymą, kad sekamais S. L. A. Pildomosios Tarybos rinkimais reikėtų vengti tokių rinkiminės agitacijos prajovų, kokiais pasižymėta praeityje, ypatingai praeitais Pildomosios Tarybos rinkimais. Anot Dr. Montvido, stokime už draugingus rinkimus ir draugingą Seimą, kas atneš naudą organizacijai.

Į šitą Dr. Montvido nuomonę pirmiausiai atsilieptė komunistų laikraštininkai. Jie, kaip paprastai, koliojasi puldami jiems netarnaujančius SLA. narius ir veikėjus bei traukia savo paprastą veidmainingą giesmelę apie demokratiją. Jiems, mat, nėra demokratinio nusistatymo ten, kur negarbinama Stalino kruvina diktatura.

Be abejonės komunistų laikraštininkai jaustųsi nelaimingiausiais pasaulyje žmonėmis, jei Susivienijimo viršininkų rinkimai praeitų be trukšmo, kolionių ir šmeižtų. Tokiu atvėju jiems neliktų progos pakolioti ir pašmeižti įsivaizdintus fašistus, kaip jie vadina kiekvieną Amerikos lietuvį, kuris netarnauja komunistų politiniam kromeliui.

Bet mums rodos komunistų laikraštininkai visiškai be pamato ir be reikalo sielojasi. Visų pirma jie neturi jokios teisės kalbėti SLA. reikalais, nebudami musų organizacijos nariais. Antra, SLA. nariai dar atmena komunistų keltas orgijas SLA. Seimuose ir jų vestą kovą Susivienijimo užkariavimui komunistų partijos naudai. Visi atmena kuo baigėsi tos komunistų keliamos orgijos Chicagos Seime 1930 metais. SLA. nariai atmena, kad komunistai patraukė Susivienijimą teisman sudarė organizacijai keliolika tukstančių dolerių nuostolių, patys gaudami teisme pamoką, kad civilizuotiems žmonėms nedera taip elgtis Seimuose, kaip elgdavosi komunistai.

Nejaugi komunistų laikraštininkai mano, kad SLA. nariai užmiršo šitą jų „demokratybę" Susivienijime ir dabar vėl be niekur nieko prisiims komunistų globą Susivienijimui? Jei jie taip mano, tai labai klysta. Jie taipgi klysta manydami, kad protaujanti SLA. nariai nesupranta jų veidmainingo šukavimo apie demokratiją. Kiekvienas protaujantis žmogus supranta ir žino, kad negalima jokiam žmogui tuo pačiu laiku buti kruvinos demokratijos garbintoju ir užtarėju ir apaštalauti demokratijai. Tokią dviveidę politika tegali lošti tik didžiausi veidmainiai.

Todel komunistai neapgaus S. L. A. narių šukaudami apie demokratiją, kurią jie patys suniekina savo darbais — tarnaudami Rusijos bolševikų diktaturai. Mums rodos, butų sveikiau patiems komunistų laikraštininkams rupintis jų Susivienijimo reikalais. Kam čia kišti savo nosį į svetimus reikalus, į Susivienijimą, kuomet ne esate net nariais jo. Jusų globa Susivienijimui nereikalinga ir niekas jos neprašo. Susivienijimas netarnauja ir netarnaus jusų skelbiamai komunistinės diktaturos „demokratijai".

Musų pageidavimu yra, kad sakanti Pildomosios Tarybos rinkimai butų kulturingi, ramūs ir praeitų be jokio diskreditavimo organizacijos. Visi SLA. nariai vadiokimės gerais norais sulig savo organizacijos ir jos veikėjų, tuomet nereikės pakartoti nekulturingos viršininkų rinkimų kovos.

—o—

DĖL ATVYKUSIŲ SVEČIŲ

Liepos 6 d. į Ameriką atvyko du Lietuvos seimo viršininkai: seimo vice prezidentas Alfas Gilvydis ir sekretorius Mečius Kviklys. Taipgi atvyko du laikraštininkai: Vytautas Alantas-Jakševičius ir Vytautas Augustauskas, bei burys sportininkų. Tai gražus burelis svečių iš musų senosios tėvynės.

Sportininkai, kiek teko iš jų pačių musų atstovui išgirsti, neatvyko, kad kokių ten laimėjimų laurus į senąją tėvynę iš musų išeivijos išsivežus. Sulig jų, jie atvyko tik su savo jaunaisiais broliukais, Amerikos sportininkais ir aplamai jaunimu, susipažinti, pažaisti ir artimiau susidraugauti.

Seimo nariai ir laikraštininkai jau seniau musų spaudoje savo misijos tikslus yra pareiškę, o ponai Gilvydis ir Kviklys gyvu žodžiu užtikrino, kad jie neturi jokių politinių tikslų sąryšy su šiuo savo apsilankymu Amerikoje. Jie asmeniškai šių žodžių rašytojui pareiškė:

„Norime arčiau susipažinti su Amerikos lietuvių išeivija, jos gyvenimu ir, jei galima, užmegsti su jumis artimesnius bendradarbiavimo ryšius tais Lietuvos gyvenimo reikalais, kurie visą tautą vienija, o neskirsto. Politiniai klausimai, paprastai, skirsto tautą į dalis, todel politiškų klausimų mes vengsime kelti. Jei kur norės, padarysime pranešimus apie Lietuvos ekonominius ir kulturinius laimėjimus, apie padarytą pažangą tose srityse, kurios yra bendros visai tautai".

Iš to, kas augščiau pasakyta, tikslai kaip sportininkų, taip ir kitų svečių negali niekame pakenkti Amerikos lietuvių gyvenimui. Priešingai, galės tik pasitarnauti artimesnių ir draugingesnių santykių užmezgimui tarpe Lietuvos ir Amerikos lietuvių visiems bendrais tautiniais reikalais.

Tiesa, dalis Amerikos lietuvių spaudos reiškia savotiško nusistatymo delei šių iš Lietuvos atvykusių svečių. Tokį nusistatymą padiktuoja ideologiniai skirtumai ir tas faktas, kad Lietuvoje nėra tokių demokratinių laisvių, kokiomis naudojamės mes, Amerikos lietuviai.

Mes, tačiau, del atvykusių svečių pasiliekame neutralūs, kaip ir daugelis panašių reikalų visuomet laikėmės neutraliai. Mums brangus kiekvienas svetys iš Lietuvos, nes mes nesibijome, kad bent kas galėtų mus vienaip ar kitaip ideologiniai paveikti. Kaslink kitų nusistatymo, mums rodos, irgi reikėtų palaukti ką tie svečiai savo gyvu darbu parodys. Pagaliau išeis naudon ir patiems svečiams, kuomet gaus progos arčiau susipažinti su demokratinės Amerikos gyvenimu. Turės asmeninį patyrimą kaip žmonės gyvena Amerikos demokratijoj.

—o—

SKRAIDYMAS PER ATLANTĄ

Skraidymas lėktuvais dar visai jaunas. Per Atlantą be sustojimo pirmu syk pulk. Lindberghas perskrido dar tik 1927 metais. Bandymų daryta prieš tai ir po to. Ir tuose bandymuose ne viena auka krito viliugingame Atlante, kituose vandenyse bei žmogui nepasiekiamuose tyrlaukiuose. Jie krito tačiau kaipo karžygiai, kaipo pionieriai, ieškodami naujų kelių greičiau Ameriką su kitais tolimais pasauliais pasiekti. Tų pionierių tarpe savo gyvybes padėjo ir musų vienintelė karžygiai Darius su Girėnu. Rašant šitai, dar dvieju skraidymo pionierių ieškoma, tai lakunės Amelia Earhart ir jos navigatoriaus kapitono Noonan, kuriedu pastaruoju laiku aplink pasaulį skrido ir prie pionierišku skraidymo žygių jau nemaža yra prisidėję.

Bet kritusiųjų aukų dėka skraidymas jau galima vainikuoti. Pavyzdžiui, pastaromis dienomis dvi didelės skraidymo organizacijos — Anglijos Imperial Airways ir Amerikos Pan American — darė bandymus tuo pačiu laiku iš Anglijos ir iš Amerikos skristi per Šiaurinį Atlantą, kad tuo budu nutiesus nuolatinio skraidymo kelius. Bandymas, kaipo pirmutinis, pavyko gerai: nustatytu laiku septyni amerikiečiai dideliame lėktuve laiminga pasiekė Angliją ir trys anglai taipgi tam tikslui įrengtame lėktuve laiku atskrido į Amerika. Po šio pavykusio žygio netrukus bus įsteigta nuolatinis susisiekimas tarpe Anglijos ir Amerikos. Po to į Anglija ar priešingai lėktuvai skraidys nustatytu laiku taip, kaip dabar, pavyzdžiui, traukiniai laiku iš miesto į miestą išeina. Lėktuvais gabens keleivius ir prekes.

Žygis reikšmingas ir sveikintinas, nes juo nužengiama dar vienas civilizuotai mekanizuoto žmogaus svarbus žingsnis į numatomai tobulą lėktuvais skraidyti ateitį.

—o—

SAULĖ MOČIUTĖ

Jei ne saulė, kuri musų liaudies dainose labai dažnai „močiute" vadinama — musų žemė, o podraug visa gyvija ir net pats majestotingasai žmogus negalėtų gyventi. Saulė, mat, gyvijai suteikia tam tikrą maistą, jėgą, energiją ir palaiko musų ir bendrai visos augmenijos gyvybę. Todel daktarai pataria saule ir jos spinduliais kodaugiausiai naudotis. Jie liepia buti po saule, kad jos spinduliais teikiamos energijos savo sveikatai ganėtinai pasisėmus. Jie sako, kad saulė tai geriausias vaistas nuo daugelio ligų. Jie, tačiau, pataria ta saule atsargiai naudotis: ant syk perdaug nenorėti ir po saule perilgai nestovėti, nes galima nudegti ir delto nemažai pakentėti. Tų patarimų ir reiktų klausyti.

Taigi, saulė mums reikalinga. Be jos mes negalėtume gyventi. Negalėtų be jos ir mums reikalingas maistas užaugti. Bet ta saulė mus, kai kada, ir pakankina. Ypač ji mus smarkiai vasarą pakaitina. Degina ta saulė ne tik mus, bet ir musų laukus. Naikina ji gyvija, kuri tik į tą universalį šildytuvą pakliuna. Pavyzdžiui, tik pernai vasarą didelių karščių dėka Amerikoje apie 5,000 žmonių žuvo. O kiek medžiaginių nuostolių didelės sausros pernai Amerikoje padarė?! Pasirodo, kad saulė nevisuomet mums mielaširdinga. Ji, kaip ir visa gamta, mus kankina; kankina ir mokina, kad mes dar nevisai mokame gyventi ir tos pačios gamtos bei saulės nemielaširdingumų apsiginti.

Tiesa, plačiųjų laukų niekas ir gal niekuomet nuo saulės spindulių paslėpti negalės. Bent dabar tai išrodo negalima. Tačiau patys žmonės saulės spindulių, jei jų jau perdaug, gali išvengti ir nemaža gyvybių nuo mirties išgelbėti. Čia mums ir vėl daktarai į pagelbą ateina. Jie pataria laike didelių karščių valgyti tam tikrą lengvą valgį, užsilaikyti lengvai: neskubėti einant, prieš saulės karštuosius spindulius nestovėti, perdaug nesirupinti, persunkiai nedirbti. Kas šitai gali išvengti, beabejo, karštosios saulės baisumės nesusilauks. Ypač dabar, kuomet nekuriose valstijose karštis siekia jau net 110 laipsnių ir rytinėse valstijose svyruoja arti 100 laipsnių — daktarų patarimų reiktų griežtai klausyti. Jei neklausysime — saulė močiutė gali mus nemotiniškai nubausti taip, kaip nemaža nubaudė praeitais metais.

Pasikalbėjus Su Artiste Rakauskaite

ARTISTĖ MARIONA RAKAUSKAITĖ

vadovaujamoje Gražinos rolėje, operoje „Gražina". Bus įdomu ir Amerikos lietuviams išgirsti artistę Rakauskaitę jos koncertuose dainuojant ištraukas iš šios istorinės lietuvių operos.

„Tėvynės" skaitytojams jau žinoma, kad grįžo Amerikon Lietuvos Operos artistė Mariona Rakauskaitė. Tiesa, grįžo tik paviešėti trumpam laikui pas Amerikos lietuvius, su kuriais ji užaugo, kurių tarpe meno darbą dirbdama lavinosi dainuoti. Prieš 14 metų p-lė Rakauskaitė pakviesta Lietuvos Operos vadovybės išvyko į Lietuvą ir jai pasisekė pasiekti augštumų operos darbuotėje.

Pasisveikinus su nepaprasta viešnia, skundžiasi ji dar nesuspėjus atsigauti po kelionei, kuri ją pusėtinai privargino.

— Tyčiomis pasirinkau mažesnį ir pavalesnį laivą, manydama galėsiu ilgesnį laiką pasilsėti keliaudama juromis. Bet vietoj pasilsio, ta kelionė mane privargino, nors laivas smarkiai nesupo. Bet kelionė baigta ir dabar reikia tai užmiršti — baigė apie kelionę viešnia.

— Reikia pasakyti, kad Tamsta perilgai lukuriavote su atsilankymu Amerikon. Tamstos draugai laukė atvykstant Amerikon tuojaus po to, kai atšventėte savo darbuotės Lietuvos Operoje 10 metų jubiliejų — pastebėjau artistei.

— Ištikro man reikėjo anksčiau sugrįžti Amerikon, bet aš labai nerangi kelionėms. Didžiausias man nemalonumas ruoštis ir keliauti tolimesnėn kelionėn. Kartą apsigyvenu kur, tai ir baigta. Juk aš visą laiką išgyvenau toje pačioje vietoje, tame pačiame kambaryje, kuriame apsistojau nuvykus į Kauną 14 metų atgal. Bet pagaliau draugų raginama ir pasiilgus tėvelių, kuriuos senai rengiausi aplankyti, kad su gyvais pasimatyti, pasikalbėti, taipgi kad pasimatyti su amerikiečiais draugais ir prieteliais, išsirengiau kelionėn ir štai esu Jusų trukšmingame New Yorke. Seniaus, rodos, New Yorkas nebuvo toks trukšmingas, toks skubantis...

— New Yorkas visuomet tokiu buvo, tik Jųs užmiršote begyvendamos ramiam Kaune. Kaip ilgai manote buti Amerikoje? — pagalau klausiu artistės.

— Manau pabuti iki sekamų naujų metų. Mano vasarinės atostogos baigiasi su rugsėjo pradžia, o švietimo ministerija ir Operos direkcija leido man pasitraukti nuo pareigų Operos veikloje tik iki pabaigai šių metų.

— Gal pakoncertuosite po Amerikos lietuvių kolonijas?

— Taip, esu pasirįžus koncertuoti. Tik ta sąlyga švietimo ministerija mane nuo pareigų operoje paliuosavo minėtam laikui. Norėčiau nors keletą rimtų koncertų suruošti Amerikos lietuvių kolonijose. Man rodos, geriausiai tiktų operos artistės koncertuose dainuoti tik rimtus, daugiausiai lietuvių kompozitorių, kurinius. Ryt ar poryt vykstu pas tėvelius ir kiek pasilsėjus pradėsiu ruoštis koncertams.

— Tai bus malonė žinia Amerikos lietuviams, kad rengiatės koncertuoti musų kolonijose. Žinoma, Tamstai tinka tik rimtus kurinius pildyti savuose koncertuose, to iš Tamstos Amerikos lietuviai ir laukia — pritariau artistės nusistatymui ir manau visi tam pritars. — Beje, kaip Operos direkcija žiuri į pakvietimą Lietuvos Operos Amerikon 1939 metais?

— Didelio susidomėjimo tuo klausimu yra Lietuvos Operos sferose. Operos direktorius p. V. Žadeika mane įgaliojo šiuo reikalu tartis su komp. Žilevičium ir gal kitais Amerikos lietuvių muzikais, kad galutinai aptarus ir sužinojus galimybes tokiam žygiui. Reikia atminti, kad Lietuvos Opera tegalėtų atsiųsti tik nežymų skaičių pirmaeilių artistų, o antraeilėms rolėms artistus reikėtų parinkti iš Amerikos lietuvių dainininkų, taipgi operos choras reikėtų sudaryti tik iš amerikiečių. Prisirengimas kaip reikiant operos pastatymui Amerikoje su naujomis jėgomis jungiasi su didelėmis lėšomis, nes kiekvienas dirbantis operoje jau negali to daryti kaipo mylėtojas, reikės visiems algas mokėti. Iš Lietuvos, kaip sakiau, atvyktų tik keli pirmaeiliai artistai, režisierius ir gal dekoratorius, nes gabenti Amerikon dekoracijas ir visą inscenizavimą, neapsimokėtų, manau su mažesnėmis išlaidomis dekoratorius galėtų tą viską paruošti Amerikoje.

— Kakią operą manytų statyti Amerikoje?

— Aišku, tik vieną kurią lietuvišką operą. Gal komp. Karnavičiaus „Gražiną", o gal komp. Antano Račiuno parašytą operą „Trys Talismanai", kuri orignaliai buvo užvardinta „Dievai ir Vergai". Ši opera tikras šadevras, rimčiausi muzikai ją tokia pripažino. Taipgi visi pripažįsta, kad jaunas komp. Račiunas yra daug žadantis talentas siekiant net pasaulinės garsenybės. Jo parašyti „Trys Talismanai" nepaprastu pasisekimu pastatyti Kaune, kiekvieną klausytoją ši opera sužavėjo. Šios operos inscenizavimo dekoratorium yra irgi gabus ir talentingas menininkas Liudas Struikys.

Dar apie šį tą pasikalbėjus, reikėjo skirtis su malonia viešnia. Nors išvaizdoje p-lė Mariona šiek tiek pasikeitus, bet atvirumu, nuoširdumu ir temperamentu yra ta pati Mariona Rakauskaitė, kuri prieš 14 metų išvyko į Lietuvą rimtam operos darbui.

WPA Aprupino Viešus Pasilinksminimo Centrus

Mašinų amžius duoda mums daugiau laiko pasilinksminimui. Bet mes turime mažiau vietos pasilinksminimui musų prigrus tuose miestuose, negu buvo šimtas metų atgal, kuomet vaikai žaidimui turėdavo didelius daržus su giriomis ir upeliais. Realizuodami, kad stoka progų normališkam žaidimui vietų veda jaunimą prie visokių prasikaltimų, musų municipališki apskričiai pastatė parkus ir žaismavietes. Bet 1930 m. buvo mažiau kaip viena žaismavietė kiekvieniems 3,000 vaikų.

Pasilikti sveikais augusieji žmonės irgi reikalauja pasilinksminimo, poilsio. Maža žmonių tegali prisirašyti prie taip vadinamų „country" kliubų. Kiek vienoje šventėje musų parkai pilni žmonių, per visą vasarą pajuriai prisigrudę miniomis žmonių ir nuo šeštadienio iki pirmadienio musų keliai į laukus piini automobilių.

Depresija paliko musų miestus su mažai pinigų viešiems parkams ir žaismavietėms. Bet gerai, kad federalė valdžia stojo pagelbon su savo darbo programu.

Iki rugsėjo 30 d., 1936 m. beveik 8,500 projektų pastatymui arba pagerinimui pasilinksminimo vietų WPA pradėta. Beveik 1,900 iš tų buvo poilsio triobėsiai — stadijos, gimnazijos, vidujinės pasimaudymo vietos, susiedijos namai ir kliubų namai. Daugiau kaip 2,500 projektų pastatys žaismavietes, atletiškus laukus ir suvirš 2,700 pasimaudymui pajurių ir laukę pasimaudymo vietas, golfo laukus ir plecius parodoms ir tt.

WPA pastatė beveik visokių rušių pasilinksminimo parankumų: vietas skrituliais lošti, šaudymo laukus, stadijas ir lenktynių vietas. Žieminiams sportams pastatytą „ski-jumps", rogutėms čiužinėjimai ir šinučių čiužinėtojams vietos. Kitos laukę statomos vietos yra baseballės, footbolės, soccer laukai ir kiemai del tennis, basketball ir volley ball.

Bet Amerika nereikalauja vien tik laiko ir vietos. Reikia senoviškų susiedijos budų prižiurėjimui to visko, ką turi vesti atsakomingi žmonės. Apart tokių viešų grupių ir įstaigų kaip parko departamentai ir susiedijos centrai, įvairios pusiau viešos įstaigos taip prisidėjo. Bet del depresijos mažai pagelbos tos agenturos galėjo duoti. Bet jų laimė, kad federalis darbo programas stojo pagelbon.

Daug WPA projektų su „baltų kalnierių" darbininkais buvo organizuota prisidėti ir prisitaikyti prie egzistuojančių agenturų. Vieši pajuriai ir pasimaudymo vietos, buti saugiomis ir naudingomis, reikalauja žmogų apsaugoti gyvastį. Tokis žmogus privalo buti gabus instruktorius. Viešos žaismavietės reikalauja išlavintų augusių užveizdėtojų. Susiedijos namai reikalauja tam darbui išlavintų žmonių prižiurėti ir mokyti klesas.

WPA projektai patiekė daug tokių užvaizdų. Daug iš tų darbininkų vėliau gavo reguliariškus darbus prie miestų įstaigų. Visas tas darbas yra tokios rušies, kuri vis labiau interesuoja viešus viršininkus. Kai kuriose vietose šitie WPA poilsio projektai buvo pirmi toje dirvoje ir jie toki pasekmingi, kad juos pasisavina vietos kaip tik greitai vietiniai biudžetai pavelina.

Šitas darbas universališkai užgirtas ir visų pageidaujamas. Žmonių nesuvaldytas neužimtas laikas yra labai brangus viešas privalumas ir viešas aprupinimas sveiko pasilinksminimo visiems žmonėms pripažintas kaipo demokratišku reikalingumu.

WPAIS.

Šenadorio Apylinkės Lietuvių Gyvenimas

Rašo S. E. Vitaitis.

(Tąsa)

Sunki Ekonominė Buklė.

Tirščiausiai lietuvių gyvenami Shenondoah ir Mahanoy City miesteliai išvaizda maža kuo pasikeitė nuo to laiko, kai aš tą apylinkę apleidau, apie 24 metai atgal. Žymiai pasikeitus tik žmonių sudėtis. Jau tik retas kuris senesniųjų veikėjų užsilikęs, tų veikėjų, kurie buvo mums pirmtakunais. Didelė didžiuma jaunų, jau nepažįstamų veikėjų ir biznierių priaugę. Nuo to laiko nemaža lietuvių profesionalų ši apylinkė yra išauklėjus. Vieni jų pasilikę vietoje, kiti išvažinėję į kitus miestus.

Ekonominė šios apylinkės žmonių buklė gana sunki. Ypatingai darbo žmonėms gana sunkiai gyvenasi. Angliakasyklos mažai dirba, daugelis kasyklų visiškai uždarytų stovi. Mat kompanijos operuoja tik tas kasyklas, kuriose mažesnėmis išlaidomis galima anglis iškasti. Todel maža darbininkų darbus turi. Bet vis tik padėtis šiek tiek pagerėjus, negu kad buvo pačiais sunkiausiais ekonominės depresijos laikais. Daugelis darbininkų turi užsiėmimą prie valdžios viešųjų darbų, nors skurdų pragyvenimą užsidirba. Gal daugiausiai ši apylinkė pasikeitus, tai ekonominės padėties žvilgsniu, nes anais laikais šioje kietosios anglies kasimo apylinkėje visiems buvo pakankamai darbų ir darbininkai neblogai gyveno. Dabar, kuomet aliejus pavaduoja anglis miestuose namų apšildymui ir užėmė anglies vietą kitais žvilgsniais, tai kietosios anglies nedaug tereikia ir todel kietosios anglies kasyklų darbininkams nebeliko darbų. Bet vis tik žmonės šiaip taip pragyvena ir nesimato tokių nuskurėlių ir visapusiai sunykusių žmonių, kaip didmiesčiuose.

Išgirdau, kad serga mano senas draugas ir prietelis, seniaus labai daug dirbęs SLA. 23 kuopoje bei buvęs Seimų delegatas ir žymus veikėjas vietos lietuviškame gyvenime, p. Jurgis Valaitis. Aplankiau jį ir nustebau pamatęs sunykusį kitą syk buvusį taip energingą žmogų. Brolis Valaitis serga jau apie penki mėnesiai, rodos, dirksnių pakrikimu. Reikia priminti, kad p. Valaitis buvo pirmuoju lietuviu policistu Šenadoryje, gal apie 40 metų atgal, kuomet airiai skaitėsi šios apylinkės valdonais. Bet jau ir tuomet lietuviai vietinėje politikoje turėjo žymios įtakos. Ne seni laikai, kuomet Šenadorį vieni lietuviai valdė, abudu miesto teisėjai buvo lietuviai, visa miesto policija buvo lietuviška, miesto majoras buvo lietuvis. Šiandien Šenadorio valdžioje, rodos, stipriausiai įsigalėję lenkai.

Grįžtant prie p. Valaičio, reikia priminti, kad savu laiku jis buvo vienas žymių Šenadorio biznierių — siuvyklos savininkas. Taipgi vietinėje politikoje buvo labai aktyvus ir dau gelį kartų kandidatavo į įvairius miesto urėdus socialistų partijos sąrašu. Vadinasi, p. Valaitis yra idealo žmogus, ne kokis politiškų darbų ieškotojas. Gaila matant nykstantį geros širdies žmogų, buvusį stambų visuomenės veikėją. Rodos, dabar gyvena p. Valaitis su šeima gana sunkiose aplinkybėse. Šia proga reikia priminti, kad ir ponia Valaitienė savu laiku buvo labai energinga ir pasišventus SLA. veikėja, dalyvavo keliuose Seimuose delegate. Šia proga reiškiu p. Valaičio šeimai užuojautos ir linkiu savo širdingam draugui, broliui Jurgiui, kuogreičiausiai pasveikti ir laimingai pagyventi.

Žymus Gydytojas-Specialistas.

Paprastai yra manoma, kad tik didmiesčiuose žymius gydytojus-specialistus galima rasti. Tačiau ir provincijoje yra žymių specialistų. Štai teko aplankyti Dr. Petro J. Kapo-Kapučinsko laboratoriją. Ji įkurta adresu: 211 West Centre St., Mahanoy City, Pa. Gydymo įstaigą vadinu laboratorija delto, kad joje tik mašinos, mašinos ir mašinos įvairiam gydymui ligonių su X-Ray ir radiumu. Jis yra šios srities gydymo specialistas ir aplama medicinos praktika neužsiima. Kiek teko iš pašalies nugirsti, tai įrengimas Dr. Kapo gydyklos kainuoja virš $40,000. Taip įrengtos X-Ray mašinomis gydyklos per 60 mylių visoje šioje apylinkėje nebuvo net ligoninėse.

Įdomaudamas šio gydymo pasekomis, teiraujuosi pas Dr. Kapo ant kiek sekmingas su X-Ray gydymas vėžio ligos. Bet Dr. Kapo kuklus žmogus ir šykštus kalboje apie savo specialybę.

— Išlaukni vėžį gydant su X-Ray gaunamos labai puikios pasekos. Vidujinį, žmogaus kune susimetusį vėžį sunkiau pasiekti, bet jei ir neišgydomas vidujinis vėžys, tai ligoniui sumažinami skausmai ant tiek, kad jis gali sau smagiai gyventi ir net lengvai dirbti — lyg nenoroms paaiškino Dr. Kapo.

— Klausyk, mielasai, juk išlaukinio vėžio gydyme yra šimtu nuošimčių sekmingas — įsikišo maloni ir linksma ponia Kapo, kuri daktarui gelbsti jo profesijos praktikoje. Ponia Kapo yra garsioji smuikininkė Violeta Mockaitytė.

— Žmonės pamanys, kad nepamatuotai pasigiriu, jei skaitlinėmis rodysiu mano specialybės pagelba gydymo pasekas. Iš karto netik paprasti žmonės, bet net ir senesnieji daktarai nenorėjo įtikėti, kad su X-Ray galima tiek pagelbėti vėžio kankinamiems žmonėms. Dabar jau kitas klausimas, dak tarai savo pacientus siunčia net iš tolimesnių apylinkių. Štai pažvelgkit į nuimtus nuo žmonių kuno prieauglius, kurių didžiuma yra vėžio tvariniai — šypsodamasis Dr. Kapo atidarė šėputę, kurioje pristatyta bonkučių ir bonkų su nuimtais nuo kuno prieaugliais įvairaus didumo.

Dar papasakojo Dr. Kapo apie vieną gydomą vidujiniu vėžiu sergančią moterį, kuri apie devyni mėnesiai atgal baisiuose skausmuose kankinosi ir daktarai buvo nusprendę, kad ji negyvens ilgiau poros mėnesių. Pradėjus gydyti su X-Ray skausmai tiek sumažinti, kad ji gali be jokio sunkumo atlikti namų ruošos darbus ir jau išgyveno apie devynis mėnesius po to, kai daktarai nusprendė, kad ji negyvens ilgiau dviejų mėnesių.

— Šis faktas parodo, kiek palengvinamas įsisenėjęs, vargiai išgydomas, vidujinis vėžys, kuomet gydomas su X-Ray.

Medicinos mokslas vis daugiau ir daugiau galimybių atranda palengvinimui besikankinančiai žmonijai įvairiomis ligomis. — Dr. Kapo specielybė yra tikra palaima žmonijai — pamaniau sau išklausęs šio jauno, malonaus specialisto paaiškinimų apie X-Ray ir radiumo pagelba gydymą piktojo vėžio ligos.

Gražiai Gyvenanti Lietuviai.

Šenadory ir Mahanoy City yra tikrai gražiai gyvenančių žmonių. Didmiesčių tik patys turtingiausi lietuviai išgali taip patogiai gyventi, kaip gyvena šioje apylinkėje eiliniai biznieriai ir profesonalai. Ir tai nereikia mylių mylias keliauti į užmiesčius, čia pat ant vietos gyvena ramiai ir patogiai. Mažų miestų gyventojai ištikro yra laimingesni už didmiesčių gyventojus.

Mahanoy City ponų Gegužių puošnus ir svetingi namai yra žinomi šimtams SLA. ir visuomenės veikėjų. Kas tik iš kur neatvyks į šią apylinkę, retas kuris nepatenka į svetingus ponų Gegužių namus. Teko ir man su žmona pora kartų paviešėti pas ponus Gegužius šia proga, nors Šenadorio apylinkėje išbuvome tik pusantros dienos.

Šenadoryje gyvenome pas ponus A. Staniškius. Tai irgi svetingi namai. Aplankius kai kuriuos savo pažįstamus biznierius, reikia pasakyti, kad mano draugai yra laimingesni už mane, turi susikurę gražius biznius. Pavyzdžiui, p. Antano Staniškio valgomų daiktų krautuvė, rodos, ne vieta jai Šenadoryje. Tokias krautuves, kaip p. Staniškio, sunku užtikti net didmiesčiuose. Neveltui ši krautuvė vadinama „Giant Market" — milžiniška, švari, tvarkinga krautuvė. Jos savininkas turi dar kitas dvi krautuves Šenadoryje.

Mano seno draugo p. J. Zakarevičiaus gražmenų, radio, šaldytuvų ir kitų namų reikmenų irgi graži, didelė krautuvė pačiame Šenadorio biznio centre — Main Street. Kitas senas draugas p. Jonas Staniškis turi didelę valgomų daiktų krautuvę Shenandoah Heights miesto dalyje. Aplankius SLA. 23 kuopos daktaro kvotėjo, Dr. S. Staniulionio tėvų namus, vis matai gražiai ir patogiai gyvenančius lietuvius. Mat Dr. Staniulionis dar jaunikaitis, gyvena pas tėvus. Daktaro tėvas, p. V. Staniulionis, yra pasišventęs ilgametis SLA. veikėjas, buvęs Seimo delegatas. Šenadorio lietuviai turi ir gražią spaustuvę, kurios savininku yra SLA. 23 kp. gabus ir pasišventęs finansų sekretorius p. J. K. Urbonas. Jis yra ir laikraščio „Atžala" leidėju bei redaktorium.

Po 24 metų apsilankius Šenadoryje ir apylinkėje, vis dar atrandi tą patį nuoširdų draugingumą ir svetingumą šios apylinkės lietuvių. Ypatingai buvo malonu aplankyti savo senus draugus ir patirti jų nepasikeitusį nuoširdų draugingumo jausmą.

Lietuvių Emigracija Amerikon

ISTORINIAI BRUOŽAI.

Parašė **Vincas Ambrozevičius**, SLA. Emigrantų Komisijos buvęs narys.

(Tąsa)

SLA. Seimas Worcestery (1909 metais), išklausęs musų raportą, jau paskyrė $200, reiškia, $50 mažiau, negu mums reikėjo Slavų draugijai įmokėti. Tačiau, visgi nusamdėme jauną lietuvį, Juozą Švirmicką, kurio uždavinys buvo nueiti į Ellis Island ir gelbėti lietuvius, kuriems patarimų ar pagelbos reikėjo. O tokių budavo nemaža. Štai, pora pavyzdžių iš mano susirašinėjimų su Švirmickiu.

„Liepos 9, 1909. Gerb. J. Ambrozevičia: Vakar iš Bostono atvyko tas vaikinas, kuriam buvote telegramą siuntę. Atvyko pervėlai, 4 val. popietų, todel turėjo pas mus prabuti iki ryto. Šiandien nuvažiavo į Ellis Island ir negrįžo. Tikimasi, emigrantai jau išimti. Kundrotas taip pat buvo musų raštinėje šį rytą su tulu Mažeika. Šio moteris buvo patalpinta su mažu kudikiu ligoninėje, ir vaikutis liepos 2 d. mirė. Šiandien važiavo jos atsiimti. Pats Mažeika tik nesenai iš Lietuvos, todel jos iš kasliagarnios neišleidžia. Su linkėjimais, jusų Joseph Švirmickas".

Kitas laiškas skamba: „Liepos 6, 1909. Godotinas p. Ambrozevičia. Pereitą subatą, liepos 3, rašiau jums laišką Rakauskaitės ir Čekavičiaus pusbrolio reikalu. Subatoje iš Ellis Island pavyko pusbrolis išimti, bet pusseserė Rakauskaitė negalėjo išeiti, nes perjauna buvo. Ellis Island užtruko iki 6 val. vakaro, paskui davė žinią pusseserei į Bostoną, kad toji atvažiuotų, ir ji atvažiavo panedėlį, liepos 5. Kasliagarnė, tačiau, buvo uždaryta, o šiandien pervėlai nuėjo ir mergina tapo išsiųsta atgal Lietuvon. Nebuvo galima nieko tokiu sku biu laiku nuveikti. Labai daugelį žmonių gražina: kas tik neturi $25 parodyti, tuojau ir siunčia atgal. Su pagarba ir linkėjimais jusų Joseph Švirmickas".

Tokių laiškų turiu keletą, bet įvykių ir vargų lietuviams Ellis Islande budavo tukstančiai. Kiek daug tapo sugražinta Lietuvon vien del to, kad Amerikos visuomenė nepajuto reikalo turėti stiprios savo atstovybės „ašarų saloje", vieni tik dievai težino. Tačiau mes, kaip ir menkomis spėkomis, pagelbėjome keletui tukstančių. Viena byla net visos Amerikos lietuvių visuomenės dėmesį atkreipė, tai Uršulės Zakonaitės deportacija. Ji buvo atvykusi į St. Louis. Mo. ir gavo tarnybą hotely. Prikibo prie jos koks ten žmogus ir įskundė, buk ji nemorališkoje vietoje dirba. Mergina buvo suimta, iškvosta ir įsakyta ją deportuoti. Kundrotas tuojau kreipėsi į savo distrikto kongresmoną, kuris susirašė su St. Louis distrikto kongresmonu. Amerikos lietuviai pradėjo net aukas jos bylai rinkti. Viskas, tačiau, laimingai išsirišo, nes mergina ištekėjo už Amerikos piliečio ir pati tapo piliete, tokiu budu deportacijos išvengė.

Panašių atsitikimų galima butų visa knyga prirašyti.

Slavų draugijai, per geradarystę ponios Helen P. Jenkins, pavyko gauti gražus, $30,000 vertės namas. Pridėjus apie $3,000 pataisoms, lapkr. 15, 1909, slavai (o sykiu ir mes) susikraustė į šį naują namą. Dabar iš Ellis Islando išimti ateiviai, už mažą atlyginimą, turi vietos keletą dienų ramiai ir dorai pabuti. Kitiems net darbai parupinami. Čia galėjo ir Lietuvon važiuoją rasti pigią ir švarią užeigą.

Šios slavų draugijos pirmininku buvo Amerikoje pagarsėjęs ir daug pagarbos įgijęs, Columbia universiteto profesorius, M. I. Pupin (serbas). Iždininku buvo kun. V. Pisek (čekas), fin. raštininku A. S. Ambrose (slavas), sekretorius A. B. Koukol (čekas), garbės narys ponia Helen H. Jenkins. Iškilmingas namo atidarymas įvyko vas. 20, 1910 metais. Jis yra po Nr. 236 W. 23-rd St., New Yorke. Visą dieną namas buvo atdaras publikai apžiurėti, o vakare įvyko koncertas ir prakalbos. Muzikalę programo dalį pildė čekų, slavų ir serbų meno spėkos. Svečiams priimti pagelbėjo, be čekų ir slavų moterų, dar ir lietuvaitės: Stella Ambrozevičiutė, iš Newark, N. J., Margaret Matulevičiutė ir B. Mitkiutė iš Brooklyn, N. Y.

Tą dieną buvo SLA. Pildomosios Tarybos ir Namo Pirkimo komisijos suvažiavimas. Į slavų namo atidarymą buvo oficialiai pakviesta ir SLA. organizacija. Pildomoji Taryba maloniai pakvietimą priėmė ir iškilmėse dalyvavo: prez. F. Živatas, sekr. Jonas Žemantauskas, ižd. J. Skritulskas, paskui: A. B. Strimaitis, P. W. Birštonas, Jonas Tareila, J. S. Lopatto, M. Martus, V. Ambrozevičius, Andrius Kundrotas, J. J. Paukštis, J. Naujokas ir kiti lietuviai.

Juozas Švirmickas, tačiau, mus apleido 1909 metų pabaigoje, nes, tiesa, atlyginimas buvo menkas. Pasikviečiau iš Waterburio jauną lietuvį, Vladą Leščinską, kuris stojo dirbti bal. mėn. 1910 m. ir išdirbo veik metus. Jis vėliau apsigyveno Newarke ir pasidarė žymiu veikėju ir su Amerikos lietuvių brigada, V. Lazdyno pavarde, nuvyko Lietuvon. Tais, 1910 metais, mes per slavų namą ir globą perleidome 1,218 lietuvių emigrantų, kuriems buvo suteikta čia didesnė, čia mažesnė pagelba.

Į mudviejų (Kundroto ir mano) darbą ir SLA. Seimai pradėjo didesnę domę kreipti. S. L. A. 26-tam Seimui Chicagoje mes raportą nusiuntėme raštu ir, matyti, jis padarė tiek įspudžio, kad jau gavome net $400. Tas mus skatino sunkiame darbe.

(Daugiau bus)

Ne Tu Vienas

Ne tu vienas
Jaunas dienas
Praradai...

Daug kalnelių,
Klonių, pelkių
Perbridai.

Ar pasėjai
Reikšmės grudus
Žygiuose?...

O gal sėjai
Usnių sėklas
Laukuose?!

Ar paliks
Esmės vertybė
Ko verta

Ir kaip žmogų
Ar atmins
Jauna karta?...

Gal del pilvo
Ir delmono
Gyvenai,

Tad bevertis
Ir kaip lepšė
Pasenai?!

Bet gerieji
Labdaringi
Čia gyvuos.

Jų idėjų, įžymybių
Neužkasime
Kapuos!...

Slenka amžiai,
Skrieja laikas,
Taip ir eis...

Kas kuo buvom:
Tik istorijos archivai
Mus atskleis...

A. J. Jokubaitis.

GYVENIMO RUOŽAI

Rašo A. B. STRIMAITIS

TIKRIEJI ŽMONĖS.

V.

Tikrieji žmonės gyvena meilės karalijoj. Liudnas apsireiškimas ypatingai po Pasaulinio Karo Europoj. Įvairiose šalyse mažamečiai vaikai pradedami mokyti ne meilės, bet neapykantos. Maža dar to, jie mokinama užmušinėti. Argumentas tam yra paprasta filosofija, kad kiekvienos šalies jaunuolis turi buti prirengtas ginti savo šalį nuo priešų ir delto jaunimas specialiai mokinamas, kaip valdyti ginklą ir kaip pulti nesamą savo priešą, kad jį nukauti. Daugely šalių yra įkalama jaunimui į galvą, kad nieko pasauly nesą garbingesnio, kaip mirti karo laukuose. Pasižiurėjus į tas psiaudo idėjas, herojizmą, tas pareigas, kokiomis užnuodijama žmonija — kas tame realaus matosi? Baisiausia neapykanta, nepasitikėjimas, tautų saumylystė. Kiekvienas sutvėrimas visame pasauly tavo priešas. Mokoma: nebuk kvailas, nuolaidus, širdingas! Ir todel kitas tave nepakenčia ir jei jis įmanytų, tai šaukšte vandens paskandytų. O jis tavęs nekenčia, tai ir tu nekęsk jo. Jis tave prie pirmos progos nužudytų, jei tik tu neapsižiurėsi ir nebusi lavintas. Todel, sulig tos filosofijos, lavinkis ne tik save apsiginti, bet tu užmušk jį pirmiau, negu jis tave užpuls. Krikščionybė, kuri mokina „mylėk savo artimą kaipo pats save, mylėk savo priešus", šiandien jau kvailyste laikoma. Vieton to, mokoma visuomet buti atsargiu ir prisirengusiu su kardu, šautuvu, kanuolėmis, nuodijančiomis dujomis, tankais, šrapnelėmis, bombomis iš eroplanų, submarinais pulti ir nesigailėti savo priešo. Meilė, brolišku mas jau senai atgyvenusios idėjos. Motinoms įkalbama, kad jos gimdo ir auklėja vaikus ne tam, kad butų naudingi žmonijai, kad mylėtų savo artimus ir žmoniškumą, bet tam, kad pašerti kanuoles, juodąją žemę jų krauju. Kažin ką šiandien Kristus pasakytų savo įpėdiniams iš Romos, kurie, be jokio prasikaltimo, puolė Afrikos juodąją tautą, tukstančius jų išskerdė ir likusius pavergė? Pasaulio teismas, Tautų Sąjunga, tai tik didžiojo Dievo Marso juokus iš augštybių. Daleiskim, kad visos šalys, visos valstybės, diktaturos, demokratijos butų viena didelė masė kareivių, ekspertų žmogžudžiavime ir jie pradėtų piautis. O paskui kas? Karui kilus, milionai pražudytų savo gyvybes taip, kaip buvo 1914-18 metais, kai vieni laimėjo, kiti pralaimėjo. Koks čia skirtumas? Ar dabar pasaulis arčiau taikos, demokratinės tvarkos ir laimės, negu 1918 m.? Ne, nė kiek! Vienas kelias visoms tautoms ir visai žmonijai bei pavieniams asmenims: meilė, brolybė, susipratimas, ne nuožiura, ne nepasitikėjimas ir neapykanta. Kas pasakyta del tautų, tas pritinka ir pavieniams. Tik toki yra tikrieji žmonės, kurie myli kitus taip kaip patys save.

Tikrieji žmonės nežiuri iš augšto į kitus ir nemano, kad jie geresni. Jie neturi pavydo, neapykantos priešais kitas tautybes, tikėjimą, ar klesas žmonių. Jie supranta, kad vieni yra gudresni už kitus; vieni talentuoti, kiti paprasto gabumo; vieni tvirti, kiti silpno sudėjimo; vieni turtingi, kiti beturčiai. Tikrieji žmonės žino ir tai, kad visi turi tokius pat širdies skausmus, kentėjimus, tokias pat viltis ir sapnus, geras ir blogas pasekmes, tokią pat baimę ir drąsą. Žino, kad mirtis ateis visiems vienodai ir užbaigs visa ką. Žino, kad visi užgauti verkia, kutenami juokiasi ir šypsosi kuomet laimingi.

Tikras žmogus, keliaudamas per savo gyvenimą, visuomet deda visas savo pastangas kitam pagelbėti, o ne nuskriausti, įžeisti ar pasmerkti. Tikrasis žmogus atsineš prie kitų švelniai ir nieko blogo apie kitus nekalbės. Jis alkstantį papenės, nuogą pridengs, suramins nupuolusį dvasioje, pakels parpuolusį į griovį. Jis visuomet suras laiko paklausyti kito pasiguodimų. Su jaunais kalbėsis taip, kad jį suprastų; su senais bus nuolankus ir malonus. Viešose vietose, susirinkimuose bus sukalbamas, nuolaidus, gerbs kito nuomones. Privačiame savo gyvenime su žmona ir vaikais jis bus meilus, sukalbamas. Visuomet jis darys tą kitiems, ką nori, kad kiti jam darytų.

Šitoki žmonės yra tikrieji žmonės. Jie budavoja geresnę pasauliui ateitį savais pavyzdingais darbais.

Kai kas pasakys, kad buti tokiu žmogumi yra nelengva užduotis ir ne visi gali prisilaikyti visų nurodymų šiuose keliuose straipsniuose ir kuomet didelė dauguma žmonių neprisilaiko tikrojo žmogaus pasielgimo, tai jų tarpe gyventi tikram žmogui yra net neįmanoma. Kas šitaip manytų, tai turėtų klaidą. Juk prie visko reikia save pripratinti. Reikia išsimokyti taip elgtis, kas yra gera, padoru ir bus visiškai lengva. Kuomet kudikis pradeda vaikščioti, sunku į jį žiurėti, kai jis žengia ir puola, bet kada išmoksta vaikščioti, tai bėginėti nereikia nė mokytis.

Prie užbaigos noriu pasakyti, kad tikrieji žmonės, kurie gyvena mintimi ir darbais paloiuose teisingumo, dailės ir meilės, tai jie pasirinko augštą platų vieškelį ir todel jei ne jie patys tai jų vaikai bus gyvenimo vadai. Tikrųjų žmonių skaitlius su kiekvienais metais auga ir jie bus vadais rytojaus. Žmoniškumas taip pat auga ir tie vadai pakels žmoniją iš tų pelkių, kuriose šiandien dauguma žmonių gyvena. Tuomet visi žmonės bus aristokratai dvasioje — tikrieji žmonės.

SMULKMENOS.

Telegrafo kompanija Western Union padirbo naują laikrodį, kuris nuo kitų laikrodžių skiriasi tuo, kad laiko dalis apreiškia ne varpelio skambėjimu, bet dirbtinais žodžiais: pasako valandas ir jos bertainius. Dabar ta pati Western Union Telepraph kompanija rengiasi padirbti kitą, jau giedantį laikrodį, kuris valandas ir jų dalis atgiedos tam tikslui pritaikytomis dainelėmis.

—o—

Vokietijos turguose pasirodė dirbtinio medžio medžiaga, tinkada išdirbimui viso to, kas tik iš medžio dirbama. Medžiaga padirbta iš mišinio, susidedančio iš zinko, alumino, vario ir kitų lengvų metalų, taipgi ir dalies medžio. Šis dirbtinis medis lengvas, drutas ir labai praktiškas apdirbimui, nes neskila ir nelužta. Prie to labai tamprus ir nepasiduoda drėgnumui.

V. S. Jokubynas.

S. L. A. REIKALAI

S.L.A. APSKRIČIU DARBUOTĖ

ATSIŠAUKIMAS Į 7 APSKRIČIO RIBOSE GYVUOJANČIAS KUOPAS.

Gerbiamos SLA. kuopos, kurios gyvuojate SLA. septinto apskričio ribose, nepaisant ar prie apskričio priklausote, ar ne — esate kviečiamos atsilankyti į minimo apskričio pikniką, kuris įvyks rugpiučio 1 d., Valley View parke. Šis piknikas bus labai įdomus žaislais ir prakalbomis. Kalbės du Pennsylvania valstijos legislaturos nariai-lietuviai: Dr. J. Valibus ir A. Janušaitis, kurie mums nušvies dalykus, kas veikiama Harrisburge ir kas dar daugiau bus nuveikta del darbininkų labo. Taip gi kalbės senas SLA. darbuotojas, adv. J. S. Lopatto ir pasižymėjęs S. L. A. 30 kuopos sekretorius-organizatorius p. V. Kerševičius, kuris daugiausia narių laike SLA. Auksinio Jubiliejaus prie SLA. prirašė. Ponas Kerševičius taipgi ir programą surengs. Prie to, bus laimėjimas dovanų, tai kai kam dar teks ir pinigų gauti. Tik atsivaizdinkite, į parką įžanga tik 10c., o už tuos pačius pinigus bus galima gauti $5, $15 arba $30 ir SLA. Jubiliejinį Albumą. Mes visai neabejojame, kad visi atsilankiusieji parengimu bus pilnai patenkinti, o parengimo pelnas bus panaudotas geriems tikslams, kaip tai: apšvietai, agitacijai, labdarybei ar kokiam kitam naudingam dalykui.

SLA. kuopos, gyvuojančios septinto apskričio ribose, nepamirškite, kad sekantis SLA. Seimas jau nebetoli. Ir tas Seimas bus musų ribose, todel mes turėsime pasirodyti, kad angliakasiai dar gyvi taip, kaip buvo tais laikais, kada pradėta Susivienijimas organizuoti ir todel turėsime pasiųsti kodaugiausiai delegatų į tą Seimą. O kad geriau veikus ir daugiau viena ar kita prasme nuveikus, tos kuopos, kurios prie apskričio dar nepriklausote, esate pra šomos prisidėti. Juk žinote, kad vienybėje — galybė. Todel ir mes vieningai veikdami galėsime daug daugiau nuveikti. Imkitės už darbo jau dabar: pirmiausia paremkite apskritį savo atsilankymu į pikniką rugpiučio 1 dieną, paskui gi prisidėkite prie apskričio, kad galėtume bendrai ir vieningai veikti savo kuopų, apskričio ir visos organizacijos labui.

Tikiuosi su visais pasimatyti apskričio piknike.

M. Kupris,
SLA. 7 apskr. pirm.

KVEČIAM VISUS MASSACHUSETTS LIETUVIUS Į SVEČIUS.

Šiuo teikiam paskutinį pakvietimą į SLA. 2-ro apskričio 7-tą metinį pikniką, kuris įvyks sekmadieny, liepos 18 d., Voses Pavilion, Maynard, Mass.

Kaip kitų metų, taip ir šis SLA. antro apskričio piknikas bus labai įdomus visais atžvilgiais. Į šį pikniką ruošiasi važiuoti tukstančiai lietuvių iš visos Naujosios Anglijos — visokių partijų ir pažiurų. Todel nėra abejonės, kad šis piknikas bus kaip ir visų Amerikos lietuvių suvažiavimas.

Kuomet mes suvažiuojame į seimus ir seimelius, tai, užsidarę svetainėse, diskusuojam, aiškinam savo opinijas kartais net iki susinervavimo. Bet čia dabar turime progą suvažiuoti į vieną iš gražiausių parkų, tyrame ore pasivaikščioti ir asmeniškai, draugišku pobudžiu vieni kitus pažinti ir tuo įrodyti, kad mes nesame visuomet koki tai pikčiurnos, o linksmi ir draugiški žmonės. Taipgi mes, suvažiavę į šį pikniką, parodysime, kad mes įvertinam savo jaunos kartos pastangų pasirodymą įvairiame sporto bei dailės programe, nes į šį pikniką ruošiasi buriai jaunuolių imti dalyvumą įvairaus sporto konteste.

Dainuos „Aušrelės" Choras iš Worcester, Mass ir „Gabijos" Choras iš So. Boston, Mass. Gros plačiai pagarsėjęs J. Dirvelio orkestras. Dalyvaus SLA. Centro valdybos bei Pastovių Komisijų nariai. O labiausiai už viską įsitėmykite tai tą, kad šį metą kaip niekad pirmiau, apskritys paskyrė $150 dovanų prie įžangos tikietų: 1ma dovana $75.00, 2-ra — $25.00, 3-čia — $15.00 ir sekančios penkios po $5.00.

PASTABA: — Visi nariai, kurie turite tikietus pardavimui į šį pikniką išanksto, tai pinigus arba neparduotus tikietus privalote atvežti į pikniką ir perduoti apskričio sekr. J. Lekiui.

Iki pasimatymo piknike!

Pikniko Rengimo Komisija:
Ch. Preytis,
J. Gibavičius,
L. Paulauskas.

IŠ S.L.A. KUOPU DARBUOTES

BROOKLYN, N. Y.
SLA. 38 Kp. Darbuotė.

SLA. 38 kuopos mėnesinis susirinkimas buvo liepos 1 d., Amerikos Lietuvių Piliečių Kliubo salėje, 280 Union Ave., prie Lituanica square. Nežinia kame dalykas, bet visgi aiškiai pasirodo musų kuopos narių didelis apsileidimas neateinant į susirinkimus. Daugiausiai visados buna maža mažuma atėjusių į susirinkimus. O nariams visuomet reikėtų daugiau susidomėti savo organizacijos reikalais.

Išvažiavimo komisija raportavo, kad surengtas išvažiavimas Forest Hill giraitėj birželio 20 d. pavyko gerai. Pelno liko $9.70. Komisija išreiškė nuo širdų dėkojimą visiems kuopos nariams, ypatingai visiems svečiams.

Šiame susirinkime kuopa nutarė pilnai remti Amerikos Lietuvių Piliečių Kliubo pikniką, kuris įvyks liepos 31 d., Dexter Parke. Matoma, Piliečių Kliubas nori atgaivinti senovės laikų organizacijų dalyvumą inkorpore. Kurių organizacijų narių atsilankys didesnis skaičius — gaus dovanų bačkutę alaus arba ką nors kito. Tokiu budu 38 kuopos nariai nuoširdžiai prašomi dalyvauti tame piliečių kliubo piknike, nes mes turime kliubą gerai paremti del to, kad kliubas, kai kuriems musų reikalams, taip pat daug pagelbsti. Kartais musų kuopai ir salę paaukoja veltui. Taigi, gerbiamieji nariai, šios kuopos valdyba nuoširdžiai prašo visus dalyvauti. Tuo pačiu reikalu yra nutarta visiems nariams pasiųsti po atviruką. Kai ateisite į pikniko parką, tai tam tinkamoj vietoj rasit ir matysit kuopos užrašą: SLA. 38 kuopa. Visi nariai, tuojau po tuo užrašu susiburkit kuodaugiausiai ir matysime, ar mes negalėsime laimėti bačkutę gero alaus.

Visi į Piliečių Kliubo pikniką!

Vincas J. Vyšnius,
Protokolų rašt.

GRAND RAPIDS, MICH.
Iš SLA. 42 Kp. Susirinkimo.

Susirinkimas įvyko 4 d. liepos, Šv. Jurgio draugijos salėj. Susirinkimą atidarė ir vedė pirmininkė M. Bernotienė.

Iš ligonių lankytojų raporto paaiškėjo, kad šiuo laiku sergančių narių nėra. Išduotas raportas iš buvusio kuopos pikniko. Kalbėta apie SLA. Pildomosios Tarybos paskelbtą narių registraciją. Tas atidėta ant toliau. Kalbėta apie surengimą kito pikniko. Palikta veikiančiai komisijai ištirti, ar bus tinkama proga.

Šios kuopos vice-pirmininkas J. P. Smilgius apleido šį miestą ir išvažiavo gyvent į Chicago, Ill. Naujo vice-pirmininko rinkimai atidėta sekančiam susirinkimui.

Visi nariai prašomi atsilankyti į sekantį kuopos susirinkimą ir išrinkti naują vice-pirmininką.

SLA. 42 kuopos piknikas įvyko 20 d. birželio, E. Girniaus pavilione-parke, prie Grand upės. Piknikas gerai pavyko. Kuopai liko gražaus pelno.

P. Greičaitis.

CHICAGO, ILL.
SLA. 226 Kuopos Išvažiavimas Pasisekė.

SLA. 226 kuopos išvažiavimas Jefferson giriose, birželio 27 d., pasisekė visais atžvilgiais. Oras buvo labai priimnus — geresnis ir buti negalėjo. Maloni saulutė žaidė su mumis per ištisą dieną. O ir šiaurinis vėjalis nepatingėjo pributi. Ir šių dbiejų gamtos elementų dalyvavimas musų tarpe sudarė labai malonią atmosferą.

Žmonių suvažiavo daugiau, negu tikėtasi. Nors šios kuopos daug narių nepribuvo, ar tai iš apsileidimo, ar delei kitokių priežasčių, tačiau pašaliniai draugai, kurie įvertina tokių iš važiavimų naudą, kupinai užpildė jų vietas. Todel kuopa uždirbo keletą dešimčių dolerių pelno.

Išsigėrus ir užsikandus, įvairųs žaidimai prasidėjo. Pirmiausiai buvo virvės traukimas — žemaičių su dzukais. Žemaičiai laimėjo virvės traukimą ir bonką degtinės. Ir kodel jie nelaimės? Jų gale dalyvavo draugas Kančius, kuris vienas galėtų patraukti netik dzukus, bet i., visą Dzukiją. Jis toks, mat, milžinas!

Antras iš eilės ant programo buvo pasų valgymas, kuriame vaikai dalyvavo. Pirmą dovaną laimėjo F. Benevičiukas, antrą J. Šimkiukas ir trečią L. Sanders.

Trečias — bėgimo lenktynės, kuriose irgi vaikai dalyvavo. Pirmą dovaną laimėjo E. Lukoševičiukas, antrą E. Daugirdukas ir trečią A. Pranaičiukas.

Šiuose žaisluose buvo užtektinai juokų. Svečiai buvo pilnai užganėdinti. Dauguma jų net žodžiu pareiškė savo užsiga nėdinimą ir linkėjo kuopai geriausio pasisekimo.

Tenka keletas žodžių tarti apie pačią šios kuopos valdybą, kuri susideda iš labai aktyvių narių: draugas J. Kaulinas pirmininkas, drg. K. Čepulevičius finansų sekr., drg. B. Aluza užrašų sekr., drg. Grigaitis iždin., draugai Valys ir Černiauskas iždo globėjai ir Dr. A. Montvidas kuopos daktaras. Beje, pamiršau, kad J. Naujalis yra vice-pirm. Jeigu kuopa nutaria ką nors tokio parengti, tai paveda valdybai tą atlikti. Beveik visi valdybos nariai yra 6-to apskričio delegatais ir kuomet Dr. Montvidas yra apskričio pirmininku, tai apskritys pasidarė daug gyvesnis, daug aktyviškesnis. Pereitame jo suvažiavime pakelta daug, kaip apskričio taip ir SLA. gerovei, dalykų.

Dėka pirm. Kaulino ir sekr. Čepulevičiaus pasidarbavimui, 226 kuopa padidėjo apie 50 narių į metą laiko. Todel aišku, kad jeigu kuopos valdyba susideda iš veiklių narių, tokia kuopa gali daug ko nuveikti SLA. gerovei.

J. Naujalis.

TORONTO, CANADA.
Mano Pasitenkinimas.

Keletas savaičių atgal aš buvau ištikta sunkios ligos ir turėjau pasiduoti operacijai. Kaipo narė SLA. 236 kuopos, gavau pilną pašelpą sulig mano išsirgmo laiko. Nors aš pirmutinė ligonė šioje kuopoje nuo jos jau arti trijų metų gyvavimo, bet iš Centro turėjau pilną patarnavimą.

Kuomet ši kuopa tvėrėsi, tai blogos valios žmonės visokius gandus leido apie SLA., buk neišmoka netik pomirtinių, bet net ir pašelpos nenori kanadiečiams išmokėti. Esą, jeigu nemokės, tai net negalima nei į teismą paduoti, nes šioje šalyje nėra SLA. įregistruotas. Bet pasirodo, kad tik sapaliojimas tų asmenų, kurie nori SLA. pakenkti. Mano manymu, jeigu jau SLA. ir dasileistų (ko negalima tikėtis) nusukti nariui keletą centų, tai jau kur kas daugiau kainuotų netik finansiniai, bet ir moraliai.

Patartina kiekvienam lietuviui priširašyti prie SLA., nes tai yra viena iš geriausių pašelpos organizacijų.

Zosė Uzemeckienė,
SLA. 236 kp. narė.

ROCKFORD, ILL.
SLA. 77 Kuopos Naujienos.

Birželio 18 d. numirė a. a. Juozas Bručas, sulaukęs 60 metų amžiaus. Sirgo apie 6 metus ir tik paskutiniais metais pradėjo imti pašelpą, nors jau per 6 metus negalėjo darbo dirbti.

A. a. Juozas Bručas į šią šalį atvyko apie 27 metai atgal. Paėjo iš Smilgės, Kauno rėd. Rockforde išgyveno apie 25 metus. Tai buvo doras ir rimtas žmogus. Kadaise prigulėjo prie TMD. ir mylėjo skaityti rimtą literaturą. Dažnai lankydavo SLA. 77 kuopos susirinkimus ir juose rimtai užsilaikydavo. Juožas buvo darbštus žmogus ir dar pavieniu budamas įsigijo murinį gyvenimui namą.

Kadangi velionis buvo taikus ir rimtas žmogus, tai ne tik jo artimieji, jo žmona, bet ir visi SLA. 77 kuopos nariai didžiai apgailestaujame ir praeitame kuopos susirinkime liepos 4 d., pirmininkui pranešus apie jo mirtį, visi atsistojimu atidavėm paskutinę pagarbą musų pabyzdingam nariui Juozui Bručui.

Serga J. Čirvinskas.

Juozas Čirvinskas apie 3 savaitės atgal turėjo sunkią dubeltavą operaciją, kurią atliko musų kuopos daktaras Jovaiša ir smagu pranešti, kad ligonis pasekmingai eina sveikyn. Kuopos nariai linki kogreičiausio pasveikimo. Taipgi mes labai geidžiame vėl turėti Juozą veikėjų tarpe, nes abelnai Čirvinskų šeimyna yra nemažai pasidarbavusi musų kuopos parengimuose. Duktė ir sunus nemažai yra lošę perstatymuose, o Juozas Čirvinskas, išskiriant St. Čepulį, buvo antras čampionas bilietų pardavinėjime. Tat linkime jam kogreičiausiai pasveikti ir vėl darbuotis musų tarpe.

Apie Pikniką.

Netruksta pas mus ir smagesnių naujienų. Kaip jau buvau rašęs apie musų pirmutinį pikniką, kuris įvyko birželio 13 d. ir toj korespondencijoj apgailestavau, kad musų rengimo komisija taip energingai ir nuo širdžiai dirbo, bet del lietingo oro nebus pasekmių ir buvome susirupinę, ar susirinksime lėšas. Bet štai rengimo komisijos narys p. Bacevičius sutinka ma ne ir su didele šypsena sako: „žinai ką, su SLA. 77 kuopos pikniku atsitiko stebuklas — mes ne įskylę įlindom, bet dar apie 25 dol. pelno turėsim". Tat, esą, kaip rašysi į „T.", tai nuo rengimo komisijos padėkok Rockfordo lietuviams, kad tokiame ore stengėsi atsilankyti į musų pikniką ir todel musų trusas nenuėjo veltui.

Sidabrinis Jubiliejus.

Liepos 5 d. buvo ruošiama musų kuopos nariui p. A. Andrijauskui 25 metų ženybinio gyvenimo puota. Žinoma, nemaža kuopos narių tenai dalyvavo ir teikė jubiliatams gražių linkėjimų. Aš apgailestauju, kad del svarbių priežasčių negalėjau dalyvauti, tat šiuo sveikinu ponus Andrijauskus su jų 25 metų ženybiniu gyvenimu ir linkiu laimingai sveikiems sulaukti auksinio jubiliejaus, kuriame gal ir aš turėsiu laimės dalyvauti.

Liepos 4 d. Susirinkimas.

Kadangi buvo dvi dienos šventa ir dar šiltas oras pasitaikė, tai žmonės išvažinėjo į svečius arba patys sulaukė svečių, tai ir į susirinkimą neperdaugiausiai atvyko — buvo apie 25 ir skubotai atliko svarbiausius reikalus, kaip tai: pri-

SLA. 4-to Apskričio Conn. Valstijos

Metinis Išvažiavimas

Liepos 25, 1937, Linden Parke, Union City, Conn.

PRADŽIA 11 VALANDĄ RYTE. NEMONO ORKESTRAS GROS LIETUVIŠKUS IR AMERIKONIŠKUS ŠOKIUS.

Bridgeporto Jaunuolių Choras, po vadovyste p. P. Bružausko, iš New Britain, Conn., išpildys dainų programą.
Įžanga 25c. Bus proga laimėti tris dovanas pinigais. Bus svečių kalbėtojų.
Visus atsilankyti kviečia SLA. 4-TO APSKRIČIO VALDYBA.

ėmė ligonių raportus, knygų peržiurėjimo raportą, o kitus reikalus palikom sekančiam susirinkimui. Todel labai svarbu, kad sekančiame susirinkime skaitlingai susirinktų, nes tarsime kaip tinkamai atžymėti SLA. 77 kuopos 25 metų sidabrinį jubiliejų. Visi bukime susirinkime rugpiučio 1 dieną.

SLA. 77 Kp. Korespondentas.

DETROIT, MICH.

Iš SLA. 352 Kp. Susirinkimo.

SLA. 352 kp. pusmetinis susirinkimas įvyko liepos 4, 9 val. ryte. Narių atsilankė nedaug. Valdybos nariai neatsilankė šie: fin. rašt. pagelbininkas P. Vencelevičius, organizatorius V. Budvidis ir korespondentas F. Motuzas. Pastarasis buvo išvykęs Chicago, Ill., į TMD. seimą.

Skaitytas protokolas pereito susirinkimo ir priimtas kaip už rašytas. Priimtas naujas aplikantas, Vincas Rupšplaukis. E. Elginienė persikėlė iš 206 kp. į 352 kp. Am. Lietuvių Kongreso komisija pranešė, kad Detroito skyrius rengia pikniką liepos 5 d., Beech Nut darže.

SLA. 352 kp. pikniko komisija pranešė, kad kuopos piknikas, įvykęs birželio 6 d., buvo visai skystas, kuopos narių dalyvavo visai mažai, pelno liko tik $6.70.

Sekantiems ligoniams pripažinta išmokėti ligoj pašelpą: O. Česonienei $133.50, Ad. Nikroševičiui $63.00 ir Mrs. M. Jilek $33.00.

Kp. pirmininkas pareiškė, kad J. Kripaičio straipsnis, tilpęs „Tėvynėje" keletas savaičių atgal, inkriminuoja kuopos kitų pažiurų narius ir tuo žemina kuopos vardą. Paduota įnešimas, kad kp. valdyba tą aprašymą atšauktų per „Tėvynę", pareiškiant, kad kuopoje tokių dalykų nėra ir tuo apgintų kuopos vardą. Apkalbėjus, už įnešimą balsavo 17 narių, prieš vienas ir susilaikė nuo balsavimo apie 20 ar daugiau. Kuopoje šiuo sykiu yra 200 su viršum narių gerame stovy.

Kuopos apyskaita: birželio mėnesy įėjo $270.00, išmokėta $264.31. Kuopos ižde yra $200.02.

Sekantis kuopos susirinkimas įvyks rugpiučio 1 d., 9 val. ryte, Lietuvių svetainėje.

J. Overaitis,
Nutarimų rašt.

ANSONIA, CONN.

Iš SLA. 66 Kp. Susirinkimo.

Liepos 3 d. buvo SLA. 66 kp. susirinkimas. Narių mažai atsilankė, nes daugelis minėtos kuopos narių turi šiuo tarpu apmokamas savaites atostogų, tai išvažinėjo į kitus miestus, o kiti ir taip neturi noro lankyti susirinkimus. Susirinkę, aptarė kuopos reikalus ir padarė kelis nutarimus.

Buvusio pikniko gaspadoriai: J. Radzevičius ir J. Marčiulionis raportavo, kad buvęs bendras piknikas su 142 kuopa iš New Haven, birželio 20 d., gerai pavyko ir davė abiems kuopoms pelno po $49.00.

SLA. Albumo platintojas S. Trapkauskas pranešė, kad Albumai yra atsiųsti ir įteikiami kam priklauso. Taipgi jis įgaliotas ir toliau Albumus platinti.

Skaitytas iš SLA. Centro atsišaukimas, kad nariai išpildytų prisiųstas korteles kaipo pridedamąsias informacijas apie save. Nutarta, kad valdyba stengtųsi nariams pagelbėti tas korteles išpildyti.

Buvo skaitytas atsišaukimas iš SLA. 4-to apskričio, kad kp. dalyvautų apskričio išvažiavime, kuris įvyks liepos 25 d., Union City, Conn. Išrinkta S. Trapkauskas ir S. Bujanauskas, ~~kad surengtų busą ir iš~~rinkta M. Čapaitis ir A. Urbonas dirbti busimame išvažiavime.

Taipgi nutarta vėl bendrai rengti su 142 kuopa vakarienę New Havene.

Org. J. Radzevičius perstatė 3 naujus narius ir šiame susirinkime prisiegdyta 4 nariai ir įteikta jiems paliudymai.

Dar reikia pastebėti, kad, pasibaigus susirinkimui, nekurie nariai reiškė nenoro piktyti korteles prisiųstas iš Centro, sakydami, kad jie patys tikrai nežino, kada jie yra gimę, tai Centras susekęs darys trugdymų išmokėjimui pomirtinių. Sunku tuos narius įtikinti, kad turint dapildytas informacijas, Centrui bus mažiau keblumų pamirtines išmokėti.

J. Mačiulionis.

ST. LOUIS, MO.

Apžvalga SLA. 214 Kuopos Darbuotės.

Nekurie profesoriai tvirtina, kad jei kurie žmonės valgo daugiau žuvies, tai buna išmintingesni. Jei tai butų teisybė, tai aš patarčiau suvalgyti bent po gerą šmotą žuvies kai kuriems buvusiems SLA. 214 kuopos nariams, tai yra tiems nariams, kurie paskutiniu laiku leidosi save suspenduoti ir išbraukti iš SLA. O tai atsitiko vien tik delto, kad nekurie nariai lojaliai dirbo del pačios kuopos ir visos organizacijos labo ir kad taip dirbant pasekmės pasirodė neprasčiausios; laike SLA. Auksinio Konkurso prirašyta nevisai mažas skaitlius naujų narių, kurių tarpe yra ir profesionalų su jų šeimynomis; kuopos rengtas balius taipgi davė $80.00, ir delto dabar nereikia mokėti speciales duokles kuopos reikalams.

Taip esant, matomai, tiems žmonėms pasidarė labai nesmagu, kad kuopa ne stovi ant vietos ir nerudija kaip geležis stovėdama drėgnoje vietoje. Tie žmonės tuojau sukruto dirbti labai žemos garbės darbą: patys nustojo mokėti savo duokles į SLA. ~ kitus pradėjo gundyti, kad atsisakytų mokėję. Taipgi jie pradėjo leisti pašnibždomis paskalus, kad kuomet jie atsisakys iš SLA., tai su jais sykiu išeis iš kuopos dar apie 37 nariai. Bet pasirodė visai kitaip: nesenai finansų sekretorius, p. J. Klastaitis, pas kelbė, kad bus išbraukti ne 37, bet tik 5 nariai. Ir tarpe tų išbrauktųjų yra dar vienas, kuris nepritaria tam rudijančio kraujo žmonių buriui, bet jis tik šoka sulig tos muzikos, kuria groja kuopos ardymo pravadyriai.

Taipgi yra ir buvusių kuopos valdyboje narių, kurie net pirmininko urėdą užimdami laike SLA. istoriškų metų nei piršto nepajudino del SLA. labo. Tas asmuo, baigdamas savo pareigas, gruodžio mėnesy, 1936 m., perstatė į tą pati urėdą kitą asmenį, sakydamas, kad jis yra labai geras toms pareigoms. Perstatytasis tapo išrinktas ir tas pats gerasis štai ką man pasakė: „Tai kas kad tu landžioji po stubas, kalbindamas lietuvius prie SLA. prisirašyti?! Tu tai darai juk del savo pasinaudojimo". Na, ką gi gero galima tikėtis iš tokio žmogaus, kuris tik taip organizacijos reikalus supranta? Argi neverta jam bent svarą-kitą žuvies suvalgyti? Juk reikia žinoti, kad kuopa auga ir bujoja tik tuomet, kai prie jos kodaugiau naujų narių ir naujų jėgų gauname. Bet tam žmogui taip neišrodo.

Aš į „Tėvynę" nerašiau jau per 8 mėnesius ir vis laukiau, kas atsitiks iš tų pasikėsinimų ant SLA. 214 kuopos. Bet dabar jau galiu pilnai pareikšti, kad jų užsimojimas neišdegė: vietoje 37 narių, išėjo tik 5. Bet kaip ten nebuvo, tų žmonių užsmojimas yra labai žemos vertės darbas. Juk ar reikia blogesnio darbo, kaip kapojimas šaknų to medžio, kuris gerus vaisius išduoda.

Šį straipsnelį rašau del žinios ir gerovės sveikai protaujančių SLA. 214 kuopos narių.

Walter Domash, org.

LAWRENCE, MASS.

Rengiamės į Pikniką.

Kaip jau matėme „Tėvynėje" pranešimuose, kad liepos 18 dieną įvyks visos Naujosios Anglijos SLA. antro apskričio metinis piknikas. Taigi ir turime visi rengtis nejuokais. Kaip visi taip ir lawrenciečiai rengiasi važiuoti į tą svarbų ir didelį pikniką. SLA. 41 kuopos komisija rengiasi ir renka žmones del buso. Žinoma, daug važiuos ir mašinomis, bet kviečiame neatsilikti tų, kurie neturite mašinų. Tiems bus galima nuvažiuoti busu. Busas yra paimtas. Kuriems tik laikas pavelys, ateikite į Lietuvių Ukėsų Kliubą 11 val. ryte. Busas išvažiuos 11:30 ryte. Todel nepavėluokite ir laiku pribukite. Nuvažiavimas ir sugrįžimas bus tik vienas doleris ypatai. Ypač nariai turite ateiti ir važiuoti sykiu į savo didelį ir įspudingą pikniką, kuris tik vieną sykį buna kasmet. Visiems yra žinoma, kad antro apskričio piknikai visados buna puikus ir įspudingi, todel kad privažiuoja iš visų apylinkių žmonių ir ten galima pamatyti savo senai matytus draugus bei pažįstamus. Todel nepasilikime nė vienas namie.

M. S., SLA. 41 kp. koresp.

NEW KENSINGTON, PA.

Iš SLA. 192 Kuopos Pikniko.

SLA. 192 kuopa birželio 27 dieną, Vidro parke, Creighton, rengė pikniką. Kadangi išryto lijo, tai daugelis žmonių susilaikė ir todel į pikniką nedaug atsilankė. Bet tie, kurie atsilankė — buvo geri kostumeriai. Pelno kuopai liko $52.96.

Pikniko surengimo komisijoje buvo: V. Gamulis, J. Sakalauskas, V. Sakalauskas, J. Karaliunienė, S. Martinkus, J. Martinkus, J. Martinkienė, A. Retmanavičius, J. Maslauskas, J. Balevičius ir J. Miliauskas.

Kuopos gera darbuotoja, p. J. Karaliunienė, išvažiavo atostogų į New Yorką liepos 3 d. ir ketina atsilankyti į SLA. Centra pasikalbėti organizacijos reikalais. Linkime jai smagiai atostogas praleisti.

V. Gamulis,

AKRON, OHIO.

Ekstra-Ekstra!

Šiuo savo nariams ir svečiams SLA. 354 kuopa praneša, kad pikniko, kurį rengėm liepos 25 dienai, nebus, nes dauguma nori matyti sportininkus iš Lietuvos, kurie tą dieną lankysis Clevelande. Todel pikniko nutarėm nelaikyti ir, kas galime, vykti į Clevelandą.

Visų atsiprašome.

Rengimo Komisija.

EASTHAMPTON, MASS.

SLA. 312 Kuopa Rengia Pikniką.

SLA. 312 kuopa rengia pirmą šios vasaros pikniką sekmadieny, liepos 18 d., Gedimino Parke, Florence, Mass., kuris tai parkas visai apylinkei yra gerai žinomas. Pradžia 1 val. popietų. Gros gera lietuviška muzika, todel kas norės galės linksmai pasišokti. Bus šalto alaus ir kitokių skanių gėrimų ir užkandžių.

Kviečiame visus kuopos narius ir apylinkės kuopas bei visus lietuvius musų piknike dalyvauti. Vieta labai graži ir linksma, tai linksmai ir laiką galėsim praleisti.

KAIP TĄ PARKĄ PASIEKTI: Atvažiavus į Northampton, važiuokit tiesiai į Florence. Atvažiavę į vidurį miestelio, pasukit į North Maple St. ir važiuokit iki galui, kur pamatysite didelius vartus — tai ten Gedimino Parkas.

Piknikas įvyks jei ir lis, nes yra didelė salė ir daugybė gražių ir didelių medžių. Rengėjai kviečia visus atsilankyti ir sykiu pasilinksminti, o kurie nebusite, tai gailėsitės, nes sunku bus kito tokio pikniko sulaukti. Nepamirškite liepos 18 dienos.

Rengėjai.

KENOSHA, WIS.

Pranešimas SLA. 212 Kuopos Nariams.

Iš priežasties mirties SLA. 212 kuopos finansų raštininko, a. a. A. Kvedaro, SLA. 211 kuopos susirinkime liepos 6 dieną, finansų sekretorė išrinkta p-lė A. Bagdoniutė, 4819 — 26-th Avenue.

Visais reikalais, rišančiais su finansų sekretorium, prašau visų kuopos narių kreiptis pas naują sekretorę.

Taipgi prašau visų kuopos narių, kad savo mokestis mokėtumėte kuopos susirinkimuose, nes tas daug pagelbės palaikyti geresnę tvarką.

J. Kasputis,
SLA. 212 kp. nut. rašt.

PADĖKA SLA. 309 KUOPOS DARBUOTOJAMS.

Kaip jau „Tėv." skaitytojams žinoma, birželio 27 d., White Plains, N. Y., įvyko S. L. A. 309 kp. ir SLA. penkto apskričio pirmutinis šią vasarą piknikas. Nors žmonių, delei blogo oro, buvo nedaug, bet kaip rengėjai man pranešė, visgi pelno liko $21.61, kurį kuopa skiria penktam apskričiui.

Taipgi, papildomai pranešama, kad piknike ir pikniko surengime darbavosi šie kuopos darbuotojai: kuopos pirm. P. Barauskas, pikniko pirm. S. Dailidėnas, M. Dailidėnienė, M. Sirmulevičienė, E. Kraujalienė, O. Margevičienė, M. Barauskienė, A. Kraujalis, A. Kirdeikis, A. Giedra ir kuopos finansų sekr. p. V. Kirdeikienė.

Čia minimos moterys, drauge su savo draugėmis, piknike gražiai ir padainavo.

Visiems rengėjams-rengėjoms, programo pildytojams ir pildytojoms, taipgi ir atsilankiusiems į pikniką, varde penkto apskričio, tariu širdingą ačiu.

P. Bajoras,
SLA. penkto apskr. sekr.

— Patarkite savo draugams ir pažįstamiems prisirašyti prie Susivienijimo, nes tai yra didžiausia lietuvių apdraudos ir pašelpos organizacija.

Kas jau gavo SLA. Albumą — juo gėrisi. Jei dar neturite tos gražios knygos — užsisakykite.

S. L. A. KALENDORIUS

KUOPŲ BEI APSKRIČIŲ PARENGIMAI

UNION CITY, CONN. — SLA. 4-to apskričio vasarinis išvažiavimas-piknikas įvyks liepos 25 d., Linden Park, Union City, Conn. Prasidės 11 valandą ryte ir trauksis iki vėlai vakare. Programas bus paįvairintas ir svarbus. Bridgeporto Lietuvių Jaunuolių Choras, vedamas P. Bružausko, išpildys dailės programą. Sekami kalbėtojai pasakys prakalbas: Dr. V. Mikolainis, Dr. J. Plukas ir J. Tysliava, „Vien." red. Parkas yra visiems žinomas ir patogioje vietoje. Iš plačios apylinkės lietuviai ir lietuvaitės esate širdingai kviečiami atsilankyti. — Rengėjai.

—o—

WEST FRANKFORT, ILL. — S. L. A. 311 kuopa rengia pikniką liepos 18 dieną, Summit Grove. Piknikas prasidės pirmą valandą popietų, šokiai — antrą valandą ir trauksis iki vėlai vakare. Bus gera muzika, skanių užkandžių ir šaltų gėrimų. Kviečiame vietinius ir apylinkės lietuvius ir lietuvaites atsilankyti ir linksmai laiką praleisti. Summit Grove yra prie Route 37, tarpe Johnston City ir West Frankfort, Ill. — Visus kviečia SLA. 311 kuopa.

—o—

SPRINGFIELD, ILL. — SLA. 158 kuopa rengia pirmą šios vasaros pikniką liepos 18 d., kuris atsibus Illinois State Fair Grounds, Ladies Bldg. Pradžia 1 val. popietų. Bus visokių gardžių ir skanių valgių. Taipgi bus gera muzika ir išlaimėjimų gerų. Visus kviečia atsilankyti — Rengėjai.

—o—

GREENFIELD, MASS. — SLA. 297 kuopa rengia didelį pikniką liepos 18 d., Franklin parke. Bus skanių valgių, gėrimų ir geri muzikantai. Kviečiame visus dalyvauti. Nepraleiskite progos. — Komitetas.

—o—

WILKES BARRE, PA. — SLA. 35 kuopos išvažiavimas įvyks rugpiučio 29 d., Wing's Farm, St. Mary's Road, Ashley, Pa. Bus gera muzika del šokių, skanaus alaus ir gardžių gėrimų. Taipgi bus laimėjimas vyriško laikrodėlio, $25.00 vertės ir rašomosios pluksnos, $5.00 vertės. Kviečiame visus vietinius ir apylinkės lietuvius į šį parengimą skaitlingai atsilankyti. — Rengėjai.

Lietuviai Svetur

(Iš „Lietuviai Svetur")

Lietuva Tėvyne, brangioji gimtine!
Kokia šalis tavo žavėjimus tur?
Žieduotam gėlyne nerimsta krutinė,
Nes mes tik klajunai išklydę svetur.
Daug metų praėjo,
Kaip mus išlydėjo
Saviškiai per lygius, apsėtus laukus.
Veidai ašaroti,
It medžiai rasoti,
Ilgai atmintimi mums buvo ir bus.
Čia pilkas granitas ir kietasai plienas
Mus slėgia ir kausto, diena iš dienos;
Čia nekvepia lankoj nupiautasai šienas,
Negirdim čia skambant Tėvynės dainos.
Kas rytas mus kelia,
Ne paukščių dainelė,
Bet vario užkimę kurti švilpiniai;
Per dieną mus' strėnos
Taip virpa kaip sienos,
Ir užianti tamsus greiti tekiniai.

Mes ilgimės savo laukų numylėtų,
Žaliuojančių sodų, darželių gėlių,
Sužydusių rutų, lelijų ir mėtų,
Ir tų išvingiuotų per kaimus kelių.
Nėra čia gegutės,
Nėra čia motutės,
Nei seno tėvelio, nei brolių jaunų.
Ak, širdį taip skauda!...
Negirdime aido
Skaisčiųjų sesučių linksmųjų dainų.
Mes klausiam saulutę, ką šiamakt ji matė
Prie Nemuno, Nerio, Ventos, Dauguvos?
Mes klausiam mėnulį, ką žino, ką gali
Pranešt apie kraštą gražios Lietuvos?
Mes klausiam žvaigždyną,
Kaip broliai gyvena,
Ar šypsosi laime sesučių veidai?
Ar lankos vis žydi?
Ar dieną palydi
Dainos sutartinės sparnuoti aidai?

Nadas Rastenis.

Musų Profesionalai ir Biznieriai

MUSŲ ADVOKATAI

ADV. F. J. BAGOČIUS,
„Keleivio" Name,
255 W. Broadway,
So. Boston, Mass.
Valandos kasdien: 9 iki 7.

ADV. JOHN B. BORDEN,
2201 W. Cermak Road,
Chicago, Ill. Kasdien 9 iki 5.
Pirmadieniais, trečiadieniais ir penktadieniais vak. 6—8.

ADV. JOSEPH J. GRISH,
4631 So. Ashland Avenue,
Chicago, Ill.
Res. 6515 So. Rockwell St.
Tel.: Boulevard 2800.

ADV. K. P. GUGIS,
Ofisas: 127 No. Dearborn St.
Chicago, Ill. Kamb.: 1431-1434.
Namuose: 3323 So. Halsted St.
Vakarais: 6 iki 8:30.

ADV. C. VOKETAITIS
50 Court Street,
Brooklyn, N. Y.
Tel.: TRiangle 5-3622
Tel.: EVergreen 8-7179

MUSŲ GYDYTOJAI

DR. V. S. NARES,
Medikas ir Chirurgas,
2420 Marquette Road,
Chicago, Ill. Val.: 1—3 ir 7—9
Tel. Hemlock 8151

DR. J. S. STANESLOW,
Medikas ir Chirurgas,
SLA. Daktaras Kvotėjas,
95 No. Main Street,
Waterbury, Conn.

DR. G. J. TARULIS,
Osteopatas Gydytojas,
6331 So. Halsted St.,
Chicago, Ill.
Valandos: 10—5 ir 7—9.

MUSŲ BIZNIERIAI

SLA. 4 nariai
BLINSTRUBS'
VILLAGE & GRILL
VISŲ LIETUVIŲ
„HEADQUARTERS"
Puikiausias Restaurantas
Visoj Massachusetts
Du Barai. Vieta 600 Žmonių
Du Perstatymai Kas Vakaras
Šokiai. Vieta Baliams
300-308 W. Broadway, So. Boston, Mass.

A. J. KUPSTIS
SLA. NARYS
Tel. So. Boston 9423
Real Estate & Insurance
Specializuojam: Bizniais, Gyvenimo Namais ir Farmoms
Mandagus ir Greitas Patarnavimas
322 W. Broadway, So. Boston, Mass.

BENEDICT J. SCHEGAUS
Real Estate & Insurance
Mortgage Loans
134 Broadway, Brooklyn, N. Y.
Tel. EVergreen 7-1241

JOHN NAGHTEN & CO.
Established 1863
Insurance
1903 Insurance Exchange
Chicago Illinois

SUSIVIENIJIMO NARIAI:

Turėdami bent kokį reikalą su lietuviais profesionalais arba biznieriais, paklauskit jų, kodel jie gaudami Jusų paramą, nenori paremti Jusų organo „Tėvynės" skelbdami joje savo profesijos arba biznio korčiukę?

Remkite tuos Profesionalus, Biznierius ir Specialistus, kurie remia Jusų Susivienijimą ir jo organą „Tėvynę".

Paieškojimas

Paieškau savo brolių Jokubo, Jono ir Mykolo Šuminskų, kilusių iš Ukmergės apskričio, Ukmergės valsčiaus, Laukunų kaimo — visi sunai Kazio Šuminskio. Į Ameriką jie išvyko apie 27 metai. Prašome atsišaukti jie patys ar apie juos žinantieji, malonėkite man pranešti kur jie gyvena, už ką busiu labai dėkinga.

AGOTA ŠUMINSKAITĖ,
Casilla de Correo 303,
Buenos Aires, Rep. Argentina.

SVARBUS ATSITIKIMAI ĮVYKSTA KASDIEN

Todel šiandien NAUJIENAS reikia turėti KASDIEN

Amerikos lietuviai turi dienraštį, iš kurio viską patiria KASDIEN, tai didžiausį ir seniausį dienraštį

NAUJIENAS

Negyvenkit pusiau uždarytom akim, patirkit viską kas dedasi plačiam pasauly, KASDIEN skaitydami

NAUJIENAS

Už Chicagos NAUJIENAS metams kainuoja tiktai $5.00. Metiniai prenumeratoriai dar gauna puikių dovanų. Vieną numerį pažiurėjimui galite gauti VELTUI, tik parašykit laiškelį.

NAUJIENOS
1739 So. Halsted Street,
CHICAGO, ILLINOIS.

KELIONĖ Į LIETUVĄ

BALTASIS ŠVEDŲ LAIVYNAS
Nuolatinis susisiekimas
NEW YORK-KLAIPĖDA
(Per Gothenburgą, Švediją)
Laivų išplaukimai iš New Yorko

GRIPSHOLM	liepos 24
KUNGSHOLM	rugpiučio 19
DROTTNINGHOLM	rugp. 26
GRIPSHOLM	rugsėjo 4

Sutaupysi pinigą pirkdamas laivakortę ten ir atgal

Reikalaukite musų bendros apie kelionę brošiurėlės ir kainoraščio. Gaunama nemokamai pas visus musų autorizuotus agentus, arba

Swedish American Line
636 Fifth Ave., New York, N. Y.

Reumatizmas Sausgėlė

Nesikankykite savęs skausmais Kaulų Gėlimu, arba Mėšlungiu — raumenų sukimu, nes skaudėjimai ant patalo paguldo.

CAPSICO COMPOUND mostis lengvai prašalina viršminėtas ligas; mums šiandien daugybė žmonių siunčia padėkavones pasveikę. Kaina 50c., per paštą 55c. ar dvi už $1.05.

Dukart tvirtesnė 75c.

Knyga: „ŠALTINIS SVEIKATOS" augalais gydytis, kaina 50 centų.

JUSTIN KULIS
3259 South Halsted Street,
CHICAGO, ILL.

ĮVAIRIOS ŽINIOS
IŠ AMERIKOS LIETUVIŲ GYVENIMO

SLA. PREZIDENTAS LANKĖSI CENTRE.

Liepos 8 d. vakare buvo atvykęs į Centro Raštinę SLA. Prezidentas adv. F. J. Bagočius ir skubotai aptarus tuos reikalus, kuriems turėjo atvykti į Centro Raštinę, antrytojaus po pietyje išsiskubino atgal į namus. Mat profesijos reikalai neleido ilgiau užtrukti New Yorke gerb. SLA. Prezideitui, nors but buvę naudinga su juo pasitarti visa eile įvairių organizacijos reikalų.

Svarbiausia Prezidento Bagočiaus atvykimo į Centro Raštinę priežastimi buvo remontuojamo SLA. namo Brooklyne reikalai. Mat jis yra šio namo remonto komisijos pirmininku. Ta pačia proga, bent pripuolamai, aptarta ir kiti svarbesni organizacijos reikalai.

LIETUVOS SEIMO NARIAI LANKĖSI „TĖVYNĖS" REDAKCIJOJ.

Tuojaus, kai tik išlipo iš laivo Lietuvos seimo prezidiumo nariai, vice pirm. Alfas Gilvydis ir sekr. Mečius Kviklys, lydimi Lietuvos Generalinio Konsulato sekretoriaus p. Simučio, aplankė „Tėvynės" redakciją. Svečiai norėjo pirmiausiai susipažinti su New Yorko ir Brooklyno lietuvių laikraštininkais ir todel pirm išvykimo į Washington aplankė laikraščių redakcijas.

— Butų netikslu vykti tolyn į jusų kraštą pirmiausiai nesusipažinus bent su New Yorko ir Brooklyno laikraštininkais ir laikraščių įstaigomis — pareiškė p. Kviklys. — Todel pasilikome New Yorke bent vienam popiečiui, skirdamiesi su savo bendrakeleiviais, kurie be sustojimo New Yorke išvyko į Washingtoną.

Pripuolamai pasikalbėjus įvairiais dienos klausimais, kiek plačiau paaiškinus svečiams musų Susivienijimo tikslus ir organizacijos padėtį, užklausti svečiai kokiais tikslais jie atvyko Amerikon?

— Pirmiausia musų tikslas, tai aplankymas musų brolių amerikiečių — aiškina p. Kviklys. — Amerikos lietuviai net skaitlingomis ekskursijomis lanko Lietuvą, todel ir mes jau čiame savo pareigą kiek didesniais buriais aplankyti Amerikos lietuvius. Mums juk labai svarbu susipažinti su Amerikos lietuvių ir aplamai su viso šio krašto gyvenimu...

— Manau ponas redaktorius turėjo minty ką kitą klausdamas apie musų Amerikon atvykimo tikslą — įsikišo šypsodamasis p. Gilvydis. — Dar budami Lietuvoje pastebėjome Amerikos lietuvių tulos krypties spaudoje mums primetimus, kad rengiamės Amerikon vien politiniais tikslais. Taigi šia proga galiu Tamstas užtikrinti, kad mes jokių politinių tikslų neturime. Norime arčiau susipažinti su Amerikos lietuvių išeivija, jos gyvenimu ir, jei galima, užmegsti su jumis artimesnius bendradarbiavimo ryšius tais Lietuvos gyvenimo reikalais, kurie visą tautą vienija, o ne skirsto. Politiniai klausimai, paprastai, tautą skirsto į dalis, todel politiškų klausimų vengsime kelti. Jei kur norės, padarysime pranešimus apie Lietuvos ekonominius ir kulturinius laimėjimus, apie padarytą pažangą tose srityse, kurios yra bendros visai tautai. Mums visiškai nerupi Amerikos lietuvių politinis nusistatymas — tai jusų pačių reikalas. Mums Amerikos lietuviai yra brangus ir mieli vien tik kaipo lietuviai, kaipo didžiausia Lietuvos išeivija, kuri taip daug pasidarbavo tautai ir prisidėjo prie sukurimo nepriklausomos Lietuvos.

Taip savo atsilankymo Amerikon tikslą nusakė Lietuvos seimo prezidiumo nariai. Abudu svečiai yra linksmi, malonus, atvirai nuoširdus vyrai. Palinkėjome jiems geriausio pasisekimo lankant Amerikos lietuvių kolonijas nusakytais tikslais.

JAUNAVEDŽIAI KALINAUSKAI LANKĖSI NEW YORKE.

Liepos 12 d. aplankė „Tėvynės" redakciją SLA. Stovio, Skundų ir Apeliacijų Komisijos pirmininkas, Adv. Kazys J. Kalinauskas su savo jauna, gražia ir malonia žmonele, ponia Ona Kalinauskiene. Kaip žinoma, prieš porą savaičių ponai Kalinauskai įžengė į „stoną moterystės" ir buvo išvykę į pasaulį „medaus mėnesį" praleisti. Dabar grįždami iš Bermudos sustojo New Yorke ir aplankė „Tėvynės" redakciją. Labai patenkinti savo kelione ir paviešėjimu Bermuda salose.

DARIAUS-GIRĖNO ŽYGIO PAMINĖJIMAS.

Brooklyne šiais metais reiškėsi žymus sujudimas Dariaus-Girėno atminčiai paminėti. Svarbiausias minėjimas yra per radio, nes visiems prieinamas.

Radio valandos vedėjas J. Ginkus šiam tikslui skyria valandą laiko. Šeštadieny, liepos 17 d., 10:30 val. ryte ir antradieny, liepos 20 d., 9:30 val. vakare.

Programa susidės iš kalbų, giesmių ir dainų. Tarp kitų kalbėtojų kalbės gen. kons. J. Budrys ir kons. sekretorius A. Simutis. Dainų ir giesmių programą išpildys p-lė V. Tamkiutė, Hofmonas, Kurdinaitis, Kažemėkas ir kiti.

J. Rumčiaus vedamoj valandoj Dariaus-Girėno minėjimas įvyks liepos 17 d., 10:15 val. ryte. Bus kalbos ir dainos. J.

SVEIKINA IŠ ATOSTOGŲ.

SLA. veikėjas philadelphietis p. Jonas V. Grinius rašo „Tėvynės" redaktoriui:

„Noriu baigti taisyt savo sveikatą, taigi karštas vasaros dienas leidžiu čionai, kalnuose New Hope, Pa., netoli Washington Crossing. Čia labai gražu ir sveikas oras, o kas geriausia, tai gaunu pakankamai šviežio ir sveiko maisto. Jaučiuosi gerai ir siunčiu geriausius linkėjimus Jums ir visiems mano prieteliams".

NEW HAVEN, CONN.

Bus Šaunus Dienraščio „Vienybės" Piknikas.

Dienraščio „Vienybės" draugai ir rėmėjai rengia antrą šio dienraščio naudai pikniką Conn. vasltijoj. Piknikas įvyks sekmadieny, liepos 18 d., Indian Grove Parke, West Haven, Conn. Smarkiai ruošiamasi prie šio pikniko ir netenka abejoti, kad tai bus vienas žymių šioje apylinkėje šios vasaros piknikų.

Ruošiamas taipgi gražus programas, kuriame kalbės „Vienybės" redaktorius p. Juozas Tysliava ir kiti žymus visuomenės veikėjai. Bus įvairių žaislų, taipgi lakunas Šaltenis skraidys lėktuvu virš parko. Bus skanių gėrimų ir užkandžių. Ištikro bus vienas linksmiausių ir gražiausių piknikų, į kurį rengiasi atvykti svečių netik iš Brooklyno, bet ir iš kitų tolimesnių vietų.

Prašomi visi dienraščio „Vienybės" skaitytojai ir draugai bei rėmėjai atsilankyti į šį pikniką, kuriame visi turėsime tikrai puikius laikus ir kartu paremsime tautinę spaudą.

Korespondentas.

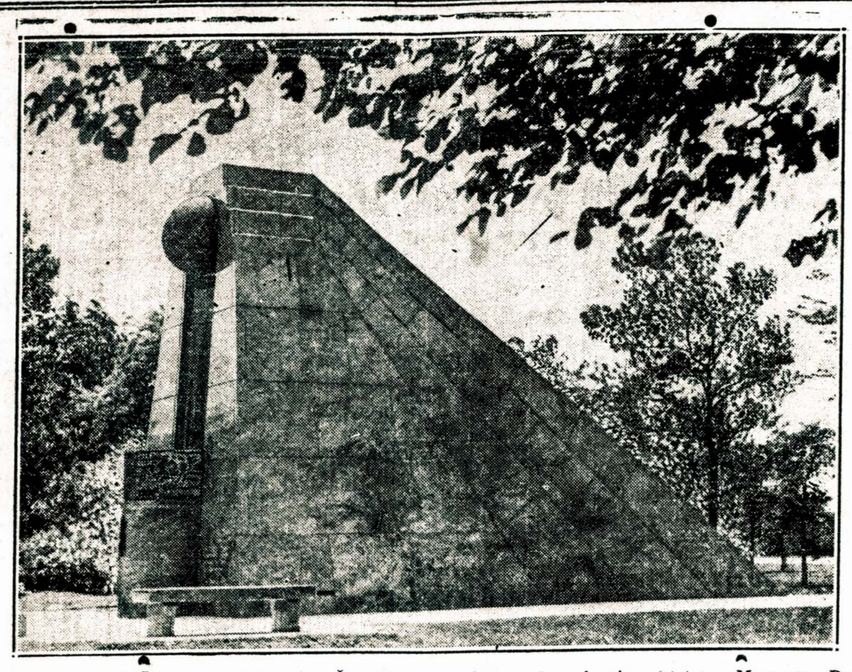

DARIAUS-GIRĖNO PAMINKLAS. Šis paminklas visuomenės aukomis pastatytas Marquette Parke, Chicagoj. Keturių metų sukakties paminėjimas nuo tragingo jų žuvimo rengiamas liepos 17 d. prie šio paminklo. Paminėjimui yra rengiama turtinga įvairi programa.

Šiame programe dalyvaus oficialiai Lietuvos atstovai, t. y. Lietuvos seimo prezidiumo nariai, Lietuvos sportininkai, lakunai, skautai. Jie sudainuos tam pritaikintas dainas, bei patieks paskaitas. Bus gera muzika. Dalyvaus įžymus valstijos ir Chicagos miesto valdininkai.

Dariaus-Girėno Legionas, vyrai, moterys ir jaunieji rengiasi prie didelio parado, kuriame dalyvaus laugelis kitų Logionų postų. Dariaus-Girėno Paminklo Fondo Komitetas kviečia visus dalyvauti. — Bronius F. Simons-Simokaitis.

FRACKVILLE, PA.

Olga A. Kazlauskaitė.

Musų miestelio lietuviai susilaukė garbingos jaunos lietuvaitės, kuria yra Olga A. Kazlauskaitė, dukrelė SLA. 164 kuopos užrašų sekr. J. A. Kazlausko. Birželio mėn. ji baigė augštąją mokyklą Washington High School su augščiausios pagarbos laipsniu, kaipo geriausia ir gabiausia mokinė iš šimto ir šešiolikos mokinių. Laike pabaigtuvių ceremonijų ji laimėjo dvi dovanas-prizus po penkis dolerius. Pirmą dovaną gavo už anglų kalbą, o antrą — už abelną mokslą (Social Science). Nors svetimtaučiai jai labai pavydėjo, bet tas nieko negelbėjo, nes musų jaunuolė savo pabumais tos pagarbos užsitarnavo.

Olga netik kad laimėjo dovanas laike pabaigtuvių, ji dar budama mokykloje buvo išrinkta vyriausia redaktore mokyklos žurnalo „Classmate". Ji yra gabi žurnalistė ir tapo nare tarptautiškos žurnalistų organizacijos „Quill and Scroll". Ji gavo daug pasveikinimo laiškų nuo gerų žurnalistų, kurie, paskaitę jaunos žurnalistės editorialus, stebėjosi jos gabumais žurnalizmo srity. Ji, dar mokslo nepabaigus, buvo pakviesta anglų dienraščio „Pottsville Daily Republican", kad prie jo dirbtų ir ji dabar dirba prie to laikraščio kaipo reporterė ir korespondentė. Ji taipgi gražiai rašo ir skaito lietuviškai ir sakė, kad žada parašyti ką nors į lietuviškus laikraščius, bet dabar dar nedrįsta ir neužilgo ketina važiuoti į kolegiją studijuoti žurnalizmą toliau. Look out, lietuviški redaktoriai! Ateina jums jauna lietuvaitė į kompeticiją. (Prašome! Red.)

P. V.

SO. BOSTON, MASS.

Dr. Povilas Jakimavičius Pagerbtas.

Pagerbimui Dr. Povilo Jakimavičiaus bankietas, kuris buvo 29 d. birželio, buvo surengtas Sandaros moterų kliubo savoj salėj. Birželio mėn. sukako daktarui 25 metai daktaravimo ir 20 metų vedybinio gyvenimo. Kadangi Dr. Jakimavičius yra populiarus asmuo ir daktaraudamas įsigijo daug draugų, ir kadangi jis yra per daugelį metų Šv. Kazimiero draugijos, Piliečių Kliubo ir SLA. 43 kuopos nariu ir viršminėtų draugijų daktaru, tad ir nestebėtina, kad tiek daug rinktinių asmenų susirinko į jo vakarą. Susirinkę, sveikino netik daktarą, bet jo žmoną ir sunų, o labiausiai motiną, kuri likusi našle išaugino burį vaikų. Ir pats daktaras, kalbėdamas, prisimnė motiną, pareikšdamas, kad maloniausias jo surprizas yra, kad jo motina yra gyva ir gali dalyvauti šiose iškilmėse.

Bankieto vedėju buvo Dr. A. Kapočius, kuris sumaniai ir tinkamai vakarą vedė, padarydamas pokilį jaukiu ir maloniu. Sveikinimo kalbas pasakė šie asmenys: S. Mockus, J. Lekys, J. Palaima, A. Bernotas, T. Grevis, S. Norkunas, M. Venis, adv. W. Harwardas, Dr. J. Repšis, Dr. J. Pašakarnis, J. Klimas, J. Kasmauskas, P. Jankus, Ona Stasiulienė, J. Dragašius, adv. A. Šalna. Dovanas įteikė rengėjai nuo moterų kliubo ir SLA. 43 kuopos.

Dalyvavo taipgi ir burys svetimtaučių, tarpe kurių ir „Boston Post" redaktorius. Pabaigoje kalbėjo pats vakaro svečias, Dr. P. Jakimavičius, dėkodamas visiems už sueigą ir dovanas.

Šiame vakare buvo dar ir kitas suprise: ta diena pripuolė Petrams ir Povilams, tai specialiu pyragu buvo papuoštas stalas, kur sėdėjo musų Petrai ir Povilai. Smagu pažymėti, kad tie Povilai buvo SLA. nariai: Apšiega, Likas ir Dr. Jakimavičius, o Petrai: Trečiokas, Jokubėnas ir Jankus.

Po visų ceremonijų svečiai sveikino Petrus ir Povilus ir linksminosi iki vėlumos. Visiems dalyviams, kurių buvo ar ti 100, ponioms už gėlias, kurių buvo gana daug ir p. Mikelioniui, kurio pastangomis sekamą dieną keturi Bostono laikraščiai įdėjo aprašymus ir paveikslus Dr. P. Jakimavičiaus, širdingai dėkui varde moterų kliubo ir vakaro vedėjo.

Ilgiausių metų musų daktarui Povilui Jakimavičiui, daug laimės ir sveikatos musų Petrams ir Povilams!

S. Mockus.

CLEVELAND, OHIO.

Ežerų Paroda.

Šiemet „Didžiųjų ežerų paroda" neturi tiek pasisekimo, kai pernai. Labai daug kenkia nuolatinis lietus. Bet tikimasi geresnių pasekmių su geresniu oru paskutinėj daly vasaros, t. y. liepos, rugp. ir rugs. mėnesiuose.

Lietuvių diena toj parodoj bus rugpiučio 8 d., drauge su rusinais. Lietuviai tuomet atsilankę parodon turėtų neužmiršti savo viengenčių vertelgų, butent: F. Obelienio ir J. Blaškevičiaus, kuriedu ten turi savo biznius.

Lietuvių Diena.

Liepos 18 d. bus milžiniškas Šv. Jurgio par. metinis piknikas Bastas Grove darže, 6323 Turney Rd., ten, kur pernai buvo. Kartu su pikniku bus ir Lietuvių Diena bei Dainų Šventė visos Ohio valstijos lietuvių. Dainuos Šv. Jurgio par. choras, bus garsiakalbiai, per kuriuos skambės visokios dainos ir šokių muzika lietuviškai ir angliškai. Bus daugybė visokių gėmių, šokiai prie Aponaičio orkestro ir daugybė kitokių pramatnybių.

Bet svarbiausia, kad čia bus rungtynės musų jaunuolių sportininkų. Jie bus šauniai pasirėdę lietuvių spalvos žakietais ir rungsis su kitais jauktais.

Kulturos Daržas.

Clevelando lietuviai pavadino Kulturos daržą — darželiu. Darželis tinka Lietuvoj prie stubos, o čia yra didelis plotas žemės, gražiai apsodintas medeliais ir žalumynais. Jis atkreipia viso pasaulio lietuvių domę į save ir vadinti darželiu yra tik pajuokimas kelių metų darbo ir desėtkų tukstančių dolerių pinigų. Todel vadinkime jį daržu, o ne darželiu.

LRKSA. Piknikas.

Pasirodė plakatai, kur skelbiama „Pirmoji lietuvių diena" Clevelande. Kokios ir kiek kuopų tą dieną rengia neišvardinta, taip kaip nėra jokio parašo po užkvietimu. Žingeidu, kur tos ypatos buvo, kuomet Clevelande buvo rengiamos Lietuvių Dienos jau per eilę metų svetainėse ir tyrame ore? Visas lenktynių programas parašytas anglų kalboj. Išrodo, jog tai bus ne lietuvių, bet airių pirmoji diena.

Korespondentas.

LAWRENCE, MASS.

Pasekmingas Piknikas.

Birželio 27 d. įvyko Lawrenco penkių draugijų piknikas, t. y. Lietuvių Ukėsų Kliubo, Aušros Vartų Motinos Dievo, Lietuvos Sunų, Šv. Onos ir Šv. Lauryno. Piknikas buvo pasekmingas. Žmonių buvo netoli tuk stančio. Diena, nors išryto nelabai kokia buvo, bet vėliau išsigiedrėjo ir vakare buvo gražu.

Pelno liks virš po $60.00 kožnai draugijai.

Piknike buvo ir kalbėtojų, t. y. CIO. organizatoriai, kurie ragino darbininkus rašytis prie unijos. Kalbėjo angliakasių unijos atstovas Wm. Bill, Arlingtono dirbtuvės darbininkas Drowen, lenkų tautybės Steeve Krobka ir Amalgameitų Siuvėjų unijos atstovas A. Jankauskas.

M. S., SLA. 41 kp. koresp.

ST. LOUIS, MO.

Du Lietuviai Pabaigė Augštus Mokslus.

Šiame mieste du lietuviai baigė augštus mokslus-profesijas: B. Bublis pabaigė medicinos daktaro mokslą ir Juozas Orlikas — dentisto mokslą. Linkėtina jauniems daktarams geros kloties ateity ir garbė musų kolonijai. Ateity gal jie bus ir SLA. nariai, nes aš juodu pažįstu ir išrodo, kad jie yra gabūs vyrukai, todel pakalbinsiu prie SLA. prisirašyti.

Walter Domash.

ŠIRVYDO BIOGRAFIJOS REIKALU.

Laikui artėjant velionio Širvydo biografiją išleisti, tam tikslui auga ir fondas. Vis daugiau prisideda prenumeratorių ne tik skirdami pinigų knygos išleidimui, bet pasižada ir kitus prie to paskatinti.

Prie pirmiau paskelbtų prenumeratorių prisiuntė:

V. Šarvydas	$5.00
Alfonsas Pundžius, visuomenės veikėjas, Montreal, Canada	3.00
Jonas Šliburis, reališkų apysakų rašytojas-feljetonininkas, Baltimore, Md.	2.00
J. Zeida, biznierius, Brooklyn, N. Y.	1.00
Viso	$11.00

Širvydo Biografijos Komitetas, 336 Union Ave., Brooklyn, N. Y.

J. Sagys, pirm.
P. Narvydas, iždin.

LEGIONIERIŲ PAREIŠKIMAS.

Pastaraisiais laikais spaudoje pasirodė žinių, buk Amerikos Legiono nariai dalyvauja darbininkų streikuose kartu su policija ir apsiginklavę puola streikierius. Amerikos Legiono nariai, Pasaulinio Karo veteranai, privalo buti bešališki ginčuose tarpe darbininkų ir darbdavių.

Šiomis dienomis Amerikos Legiono vyriausias vadas, Nacionalis Komandierius Harry W. Colmery, kiekvienam Legiono Postui išsiuntinėjo sekančio turinio telegramas:

„Valdžios atstovų pakartotini pareiškimai spaudai, kad buk legionieriai yra urmu mobilizuojami ir ginkluojami buti sargais vietose, kur yra ginčai tarp darbininkų ir darbdavių, man kaip ir jums teikia daug rupesčio. Esu ką tik davęs spaudai pareiškimą, išaiškindamas Legonio nusistatymą, kuris yra aiškiai pabrėžtas antroje daly, keturioliktame punkte musų konstitucijos. Legionieriai turi teisę, kaipo piliečiai, buti įgaliotiniais civilės valdžios, bet toks įgaliavimas neturi buti surištas su naryste Legiono. Griežtai reikalauju, kad Legiono nariai tokioje tarnyboje butų draudžiami dėvėti Legiono uniformas, kepures ir panašius kitus ženklus ar kad Legiono vardas butų vartojamas sąrišy su panašia tarnyba. Laužymas musų bešališko nusistatymo ginčuose darbininkų su darbdaviais gali atnešti daug žalos musų visai organizacijai".

Jonas J. Romanas, adjutantas,
Stepono Dariaus Posto Nr. 317,
Amerikos Legiono.

Įvairios Žinios

MARYLAND GATVĖ KAUNE.

KAUNAS. — Oficiališkomis žiniomis, pastaruoju laiku viena didesnė Kauno gatvė pavadinta Maryland gatve. Tai padėka Malylando valstybei, kuri kasmet vasario 16 dieną, Lietuvos Nepriklausomybės Dieną skelbia valstijos švente — Lietuvos Diena.

NUŠOVĖ 20 LĖKTUVŲ.

MADRIDAS. — Dabar eina labai smarkūs susirėmimai prie Madrido tarpe sukilėlių ir lojalistų. Liepos 8 dieną virš miesto kovėsi daug abiejų pusių lėktuvų. Tų kovų metu, kaip praneša abiejų pusių generaliniai štabai, nušauta 20 lėktuvų, bet kieno kiek lėktuvų žuvo — nepasakoma.

Visi lietuviai ir lietuvaitės rašykitės prie SLA., nes tai yra geriausia lietuvių apdraudos organizacija.

SLA. Antro Apskričio

7-tas Metinis Piknikas

Nedėlioj, Liepos 18, 1937

Voses Pavilion, Maynard, Mass.

Tai yra metinė Massachusetts lietuvių šventė. Čia kas metai suvažiuoja tukstančiai svečių iš plačios apylinkės. Šiemet tikimės turėti daug daugiau.

Grieš J. Dirvelio orkestra. Dainuos „Aušrelės" Choras iš Worcesterio ir „Gabijos" Choras iš So. Bostono.

Brangios dovanos bus duodamos dalyvaujantiems įvairiuose sporto kontestuose. Bus išdalinta **$150.00 dovanų** turintiems laimingus įžangos tikietus. Pirma dovana bus $75.00, antra — $25.00, trečia — $15.00, ketvirta $10.00 ir sekančios penkios po $5.00.

Busai išeis iš visų didesnių kolonijų.

Kviečia Rengėjai.