Tėvynė

SUSIVIENIJIMO LIETUVIŲ AMERIKOJE ORGANAS

SLA

No. 29 — Acceptance for Mailing at Special Rate of Postage provided for in Section 1108, Act of October 3, 1917, Authorized June 27, 1918 — New York, N. Y., Liepos-July 19, 1946 — Entered as Second Class Matter November 28, 1910, at the Post Office at New York, N. Y., under the Act of March 3, 1879 — Vol. XXXVII

Minn. Historical Soc. ST. PAUL 1, MINN.

MINNESOTA HISTORICAL SOCIETY

PRAGYVENIMO REIKMENŲ KAINOS VISUR PRADEDA ŽYMIAI KILTI

Senate Šis Reikalas Delsiama

Praeitą savaitę jau gana smarkiai pakilo kai kurių pragyvenimo reikmenų kainos. Pavyzdžiui, kai kurių mai to reikmenų kainos kai kuriose krašto dalyse pakilo nuo 10 iki 20 nuošimčių, o kai kur net ir daugiau. Vakarų pakrašty "porthouse steikas" (kuris sulig OPA kainų kontrolės už svarą kainuodavo tik 56 centai), dabar jau kainuoja $1.25. New Yorke tyrinėjimo daviniai parodo, kad dvidešimts septyni maisto reikmenys per dvi savaites pakilo nuo 15 iki 20 nuošimčių. Taipgi tyrinėjimais susekta, kad dvi savaitės atgal šeimai susidedančiai iš keturių maistas kainavo $14.50, o dabar ta pati šeima už tą patį maistą turi mokėti iki $16.70.

Kįla apsirengimo-drabužių kainos. Po birželio 30 dienos, OPA lubų kainas panaikinus, drabužiai pakilo iki 20 nuošimčių.

Nuomos New Yorko valstijoje ir District of Columbia tvarkomos sulig OPA nustatytų lubų ir tai sulaikys nuomų kėlimo kainas.

Kuras, elektra, ir tt., tuo tarpu dar nėra pakilęs, nes vasaros laiku tų reikmenų ne tiek daug reikia, bet tikimasi, kai tik žiema pradės artėti — ir tos reikmenys pradės žymiai kilti.

Namų įrengimai-rakandai, kol kas, dar neparodė kilimo kainų, bet spėjama, kad atsitiks taip, kaip atsitiko su apsirengimu-drabužių kainomis.

Mišrųs pragyvenimo reikmenys irgi nestovi ant vietos.

Tuo tarpu senate eina didelių peštynių už kontroliavimą ar nekontroliavimą pragyvenimo reikmenų kainų. Jau nutarta nekontroliuoti javų, pieno produktų, mėsos, paukštienos, medvilnės, soybeans, tabako ir gazolino produktų kainų. Nuomos, kol kas, dar kontroliuojamos, bet ir ateičiai šis reikalas paliekama susitvarkyti pačioms valstijoms. Todel nuomų kainos, gali buti, paliks tvarkoje — jos bus sukontroliuotos.

Taip tai šis reikalas ir eina ir išrodo, kad greičiausiai bus paleista "laisvos vadelės" kainų tvarkymo, o tuomet visi pragyvenimo reikmenys kils dar kur kas aukščiau, negu iki šiol iškilę.

Iš Danijos Lietuvių Gyvenimo

Kopenhaga (LAIC). — Danijos lietuvių gyvenimas per šį trumpą laikotarpį daug pasikeitė. Nuo š. m. birželio 1 d. lietuviams pabėgėliams Danijoje leista dirbti danų įmonėse, kur yra danų darbo jiegų trukumas, ir jei reikia — gyventi už lagerio ribų. Darbo suradimas ir darbo sutarties sudarymas jokiu budu negali buti pravedamas privačiu keliu, bet per oficialę darbo nurodymo kontorą. Kiekvienas asmuo turįs darbo leidimą gauna specialę kortelę — Legitnmatienskarte. Be šitos kortelės privačiai gyventi ar dirbti uždrausta. Atlyginimas ir darbo sąlygos tos pačios, kaip ir danų darbininkams.

Iš antros pusės pabėgėliai įpareigojami savo lėšomis apmokėti maistą, butą, gydytoją, mediciną, išskiriant ligos atvėju ligoninės išlaidas.

Seni, ligoti, motinos su mažais vaikais ir asmenys, kurie remiantis jų išsimokslinimu netiks tam darbui, kuris bus pasiulytas darbo įstaigos, pasilieka Danų Raudonojo Kryžiaus lageriuose tomis pat sąlygomis, kaip ir iki šiol.

Asmenys, kurie nenorės dirbti ir kurie nesilaikys veikiančių potvarkių, bus patalpinami ypatinguose uždaruose lageriuose ir bus Statens Civile Luftvaeren priežiuroje.

Asmens, kurie nedirba, neturi teisės privačiai gyventi.

Šis danų vyriausybės nutarimas visų lietuvių buvo sutiktas su džiaugsmu. Gyvenimas lageriuose ir neleidimas dirbti, slėgiančiai veikė į žmonių moralę ir psikologiją.

Baltiečių Centrinis Komitetas Britų Zonai

Vokietija, Britų Zona (A. L. I. C.). — Musų korespondentas praneša, kad naujosios Baltiečių Gerbuvio Organizacijos (Baltic Welfare and Employment Organization) centrinis komitetas jau sudarytas. Į jį įeina lietuviai: agr. Pr. Rudinskas, ekonomistas Čeičys, latviai — prof. Kundzins, prof. Švabo, estai — doc. Piroja, inž. Ulk.

Gerbuvio vadovai (Welfare Officers) stovykloms ne visur dar patvirtinti. Centrinis naujosios organizacijos komitetas įkurdinamas Detmolde, o jo padaliniai Wunstorfe ir Kiely.

Visa ta Baltiečių Gerbuvio Organizacija yra Kontrolinės Komisijos priežiuroje. Komitetas ir subkomitetai turės reguliarius posėdžius, dalyvaujant UNRRA ir karinės valdžios pareigunams. Naujoji organizacija apima visus tremtinių gyvenimo reikalus, pagelbai panaudodama jau esamus komitetus. Tokiu budu, tremtinių-baltiečių gyvenimas anglų zonoje įgauna naujus rėmus. Naujai suorganizuotas Baltų Centrinis Komitetas bus tiesioginis ryšys tarp tremtinių ir UNRRA, bei karinės valdžios pareigunų.

BALF Siuntiniai Europon

Šių metų gegužio mėn. pabaigoje ir birželio mėn. Bendrasis Amerikos Lietuvių Šalpos Fondas išsiuntė 7 siuntas įvairių daiktų lietuviams tremtiniams Europoje. Jų tarpe buvo: 45,560 sv. maisto, 28,618 sv. drabužių ir batų, 4,794 sv. mokykloms reikmenų apie 5,000 tomų knygų ir žurnalų Baltijos Universitetui Hamburge, 277 sv. medikamentų ir 277 sv. virtuvės reikmenų. Šių siuntų vertė siekia per 44,000 dol.

Rusai Įtaria Tremtinius

Nori, Kad Išvietinti Žmonės Butų Sugrąžinti į Sovietus

Maskva. — Komunistų partijos laikraštis, Pravda, vėl užtraukė senąją bolševikų giesmę, rašydamas, kad "amerikiečių ir anglų okupacinėse zonose Vokietijoje pasidarė prieglaudomis kriminalistų ir hitlerininkų nuotrupoms". Tame straipsny surašyta kelios organizacijos, veikiančios sąjungiečių zonose ir sekoma, kad jos nori atskirti Ukrainą ir Baltarusiją nuo Rusijos.

Toje pačioje Pravdoje minimas Centralinis Lietuvių Emigrantų Komitetas, Jungtinis Baltiečių Komitetas, Ukrainiečių Rajoninis Komitetas, Baltarusių Komitetas ir Latvių Draugija.

Pravda rašo, kad "išvietintų asmenų ir UNRRA stovyklose yra įvairių elementų — asmenų senai emigravusių iš sovietų sąjungos ir tikrų karo karininkų, kurie turėtų buti atiduoti sovietų valdžiai".

Žinoma, rusai visokiais "kriminalistais" įtaria tuos žmones, kurie nenori grįšti į savo tėvynes, kurios okupuotos rusų ir kur jų laukia rusiškas pjautuvas su kuju, kad juos išgąlabinti iš gyvųjų tarpo.

Ukininkus Gruda į Kalėjimus

New York (LAIC). — Okupantai Lietuvos ukininkams uždeda vis daugiau prievolių. Be kitų dalykų, jie turi išvešti nustatytas miško medžiagos kiekius. Tačiau, Lietuvos ukininkai nevisada įstengia išpildyti jiems skiriamas normas ir už tai uždaromi į kalėjimą. Kaip praneša Tarybų Lietuva Nr. 46, Garliavos valsčiaus ukininkas Aleksandras Balsys, už neišvežimą 7 kiemetrių miško medžiagos liko uždarytas vieneriems metams į kalėjimą. Taipgi už miško medžiagos neišvežimą, suareštuotas A. Panemunės, Šilonų kaimo valstietis Vl. Kizevičius, o A. Panemunės vals. Slevanos Apielinkės Vykdomojo Komiteto pirmininkas Juozas Lagunavičius suimtas už neįteikimą valstiečiams miško kirtimo ir išvežimo raginimo.

Grieštų bausnių nepaisant, Lietuvos valstiečiai vis vien, kiek galėdami, delsia okupantų suplanuotą Lietuvos miškų kirtimą. Taip, Slonavos apielinkėje, vieton nustatytų išvešti 500 ktm., ukininkai teišvežė tik 13.

Komunistai Valdo

New York (LAIC). — Jau keliais atvėjais buvo skelbiama, kad visą dabartinės Lietuvos administracinį aparatą suka komunistų partija. Savo ruoštu — kompartija klauso Maskvos. Pavyzdžiui, daugelis valstybinių patvarkymų skelbiama Komisarų Tarybos ir Lietuvos Komunistų Partijos Centro Komiteto vardu.

Tarybų Lietuvos numery 43 buvo paskelbtas nutarimas del priemonių pavasario sėjai pasirengti. Kaip žinoma, komunistų partija Lietuvoje buvo pati mažiausia, jos narių skaičius nesiekė net 3,000, tačiau ir Lietuvoje viskas eina pagal bolševikų taisykles: komunistų partija valdžioje, o kitos — kalėjime, ištrėmime ar kapuose.

ĮVAIRIOS ŽINIOS

Washington, D. C. — Valstybės sekretorius, Byrnes, po sugrįžimo iš "Keturių Didžiųjų" konferencijos Paryžiuje, išdavė raportą apie ten nuveiktus darbus. Be kita ko, jis pareiškė, kad "planai, kuriais prirengta busima taikos konferencija, nėra geriausi, bet reikia skaityti geriausiais, kokius galėjo keturios principialės sąjungiečių valstybės prirengti". Sunku geresnius planus buvo prirengti del to, kad Rusijos atstovas veik visur buvo opozicijoje.

Ottawa, Kanada. — Čia kalbėdamas per radio Australijos ministeris, dr. Evatt, pareiškė, kad mažosios valstybės ne visame kame sutiks su nutarimais, padarytais "Keturių Didžiųjų" taikos konferencijai. — Čia toliau paaiškėjo, kad Rusijos šnipai organizuotai veikia Kanadoje, Suvienytose Valstijose ir Anglijoje.

Berlynas. — Rusai buvo "pavogę" Amerikos karininką, S. K. Harrison ir jo žmoną ir išlaikė savo zonoje per penkiolika dienų. Dabar tas karininkas su žmona sugrąžinti. Sakoma, kad jie buvo užgrobti apklausinėjimui apie Amerikos kariškas paslaptis. Du rusų karininkai sugauti šnipinėjant.

Belgradas, Jugoslavija. — Gen. Draža Mikailovič ir kitų kelių byla jau užbaigta. Generolas ir dešimts jo pagelbininkų nuteisti sušaudymui. Trylika nuteista įengvesnėmis bausmėmis. Gen. Mikailovič kaltintas už "bendradarbiavimą su naciais" laike karo. Tos kaltės jis neprisiėmė, tačiau nuteistas mirti.

Kinija. — Kinų "bandytai" pagrobė septynis Amerikos marinus, netoli Mukdeno, Mandžurijoje. Amerikos karo jiegos pavogtųjų ieško. Spėjama, kad tie "banditai" yra komunistai.

Washington, D. C. — Čia pradeda aiškėti, kad jei prez. Truman vetuos bilių, rengiamą kontroliavimui pragyvenimo reikmenų, tai kongresas išsiskirstys atostogų be bandymo kitą bilių svarstyti. — CIO prez. Murray pareiškė, kad šeimininkės laike balsavimų "atsimins" tuos kongresmanus, kurie bus perrenkami, jei jie nepriims efektingo įstatymo pragyvenimo reikmenų kontroliavimui.

Vienna, Austrija. — Suvienytų Valstijų karo vadovybė perleido austrams 280 įvairių vokiečių dirbtuvių. Tai padaryta sulig įsakymo prez. Truman. Austrų valdžios įgaliotiniai tas dirbtuves tvarkys, kol sąjungiečiai nutars galutiną jų likimą.

Washington, D. C. — Agrikulturos sekr., Anderson, tvirtina, kad šešta dalis Amerikoje pagaminto maisto eina į užsienius, o 40% Amerikoje išaugintų javų patenka į badaujančias šalis. Tokiu budu Amerika gali pasididžiuoti taip gausiai pagelbėdama badaujantiems.

Chicago, Ill. — United Auto Workers prezidentas, W. P. Reuther, pareiškė, kad CIO unija planuoja suorganizuoti vartotojų kamitetus visuose Amerikos miestuose skelbimui pirkėjų streikų kovai prieš inflaciją.

Varšava. — Lenkijai gręsia civilinio karo pavojus ir Rusija gali įsikišti į vidujinius reikalus.

Eisenhower Nori 800,000 Armijos

Iki Dvidešims Metų Reikės Palaikyti 800,000 Karių

Washington, D. C. — Paskutiniu laiku Suvienytų Valstijų armijos aukščiausias pareigunas, gen. Eisenhower, kongresiniam komitetui pareiškė, kad Amerikai reikia nuo penkiolikos iki dvidešimts metų palaikyti bent 800,000 vyrų armiją. Pusė to skaičiaus turi buti lakunai ir kiti oro jiegų nariai.

Gen. Eisenhower taipgi reikalauja, kad butų 50,000 nuolatinių ir 30,000 laikinų karininkų.

Šiuo tarpu Amerikos armija susideda iš 1,070,000 kareivių ir karininkų.

Amerikos žmonės nemyli didelės armijos, kuomet jos nereikia, bet yra žmonių, kurie linkę turėti didelę armiją. Jos reikia todel, kad jei pasitaikytų kitas karas, kad Amerika butų prisirengus.

Yra žmonių, kurie šiuo reikalu filosofuoja sekamai: "Atsarga gėdos nedaro, o kuomet Amerika bus stipri, tai geriau su ja skaitysis ir tos valstybės, kurios visą laiką turi dideles armijas".

Apie Baltiečių Universitetą

Šiuo metu universitete mokosi su viršum 1,000 studentų. Tautybėmis skirstant, 15% sudaro **estai, 35% lietuviai** ir 50% **latviai**.

Tarp kitko, šis paskirstymas, bendrais bruožais, atatinka tautybinį paskirstymą ir išvietintųjų tarpe: 20,000 estų, 52,000 lietuvių ir 70,000 latvių.

Mokomojo personalo (profesorių, lektorių ir instruktorių) priskaitoma apie 130. Vidutiniai imant, savaitėje išspaudžiama 500 pamokų-valandų.

Be dviejų iki šiol turėtų stovyklų, universitetas gavo dar ir trečią — **Barenfeld.** Šiuo metu funkcionuoja visi 8 fakultetai su dekanais:

Filologijos — prof. Sturms, latvis; Teisių ir Ekonomikos — prof. Čepas, lietuvis; Matematikos ir Gamtos Mokslo — prof. Slaucitajis, latvis; Architekturos — prof. Kundzins, latvis; Mechanikos — prof. Rosenaurs, latvis; Chemijos— prof. Kirs, estas; Žemės Ukio (Agronomijos) — prof. Manelis, lietuvis; Medicinos — prof. Vetra, latvis.

Gegužio 23 d. buvo renkami dekanai, jų padėjėjai ir 3 prorektoriai. Liko perrinkti visi iki šiol buvę: prof. Gulbis (rektorius, latvis), prof. Upik (pro-rektorius, estas), prof. Dumdsdorfs (pro-rektorius, latvis) ir prof. Stanka (pro-rektorius, lietuvis).

Universiteto senatą sudaro rektorius, 3 pro-rektoriai, 8 dekanai, 16 dekonų pavaduotojų ir 11 atstovų nuo fakultetų.

Birželio 8 d. pasibaigė **pirmas universiteto semestras.** Antras semestras prasidėjo birželio 25 d. Į antrą semestrą pereiti, studentai turėjo sekmingai atlikti **tikrinimą.**

Kad parodyti universiteto padarytą pažangą, gegužio 25-26 dienomis Hamburge buvo organizuota speciali paroda, **May Festival** pavadinta.

Kaip žinoma, prie universiteto kurybos begaliniai daug yra prisidėjęs amerikietis-mokslininkas prof. Robert C. Riggle, kuris, UNRRA Akademinio patarėjo titulu, ir toliaus padeda universiteto darbams. **LAIC.**

KAM LAUKTI ASESMENTŲ, KAI GALIMA DABAR PERSIKĖLTI

Naujojoje Apdraudoje Daugiau Naudų

Seimas jau praėjo. Tame seime padaryta ištisa eilė gerų nutarimų, kurie belieka tik įgyvendinti. Dabar, kadir vasaros laiku, galime nemaža nuveikti kaip savo organizacijos, taip ir jos narių labui.

Pirmoje veikimo eilėje stovi perkėlimas į naująją apdraudą tų narių, kurie iki šiol dar nepersikėlė. Šiuo reikalu, aišku, vyriausiai reikės rupintis SLA Centrui ir Pildomąjai Tarybai. Bet kaip Centrui, taip ir Pildomąjai Tarybai gali daug pagelbėti SLA kuopų valdybos, o ypač finansų sekretoriai. Jie savo kuopų nariams turėtų priminti, kad laisvanoriam persikėlimui laiko beliko neperdaugiausiai — tik iki gruodžio 31 dienos, šių metų, ir kad laisvanoriai persikeliant bus daug geriau, negu po naujų metų, kai reikės mokėti asesmentus į tuos pačius jau senai savo dienas atgyvenusius apdraudos skyrius.

Nepersikėlusiems nariams verta dar kartą priminti, kad senųjų apdraudos skyrių jokiu budu negalima prilyginti prie naujosios apdraudos skyrių. Senojojoje apdraudoje narys gali mokėti visą savo gyvenimą, bet kai tik sustoja mokėti — po šešių mėnesių išsibraukia iš organizacijos, nieko iš jos negaudamas. Naujojoje apdraudoje yra kitaip. Šioje apdraudoje narys turi plačias teises į savo turtą susidėjusį organizacijoje. Jis gali atsiimti jam priklausančius pinigus. Jis gali gauti išmokėtą apdraudą. Jis gali iš SLA pasiskolinti pinigų. O nieko panašaus nėra senojoje apdraudoje. SLA naujojoje apdraudoje narys yra pilnas valdovas savo turto ir tas turtas jam priklausys, ar jis toliau mokės duokles, ar ne.

Tai didelis skirtumas tarpe senosios ir naujosios apdraudų! Tiesa, duoklės naujojoje apdraudoje šiek-tiek didesnės. Bet kitaip juk ir negalima tikėti. Juk tai naturalu: kai mažiau moki — mažiau ir gauti. Senosios apdraudos duoklės nustatytos jau senai, kai gyvenimo eiga buvo kitokia. Dabar visi žinome, kad viskas pasikeitė. Seniau žmogus važ. jo vieno kuino traukiamoje bričkoje, o dabar — automobily. Seniau už svarą geros mėsos mokėdavome po 10 centų, o dabar net už menkesnę mokame po 80 centų. Todel reikia keisti ir apdraudos duokles, nes senosios neatatinkama gyvenimo eigai.

Sakome, priverstino persikėlimo dabar nėra. Vargiai ir bebus. Bet kam laukti, kol reikės mokėti asesmentus, iš ko nebus nieko gero, išskyrus sumokėjimą daugiau pinigų. Persikelkite dabar!

Susižinokite su savo kuopos finansų sekretorium ir pareikalaukite jo, kad jus tuojau perkeltų į moderišką apdraudą, o tuomet bus geriau jums patiems ir visai musų organizacijai.

Numirė Įtakingas Iš Lietuvos Žydas

Point Lookout, L. I. N. Y. — Liepos 10 dienos ryte čia širdies liga numirė plačiai išgarsėjęs žydų kilmės žmogus, Sidney Hilman, kuris buvo įtakingas darbininkijoje (CIO Unijoje) ir žinomas veikėjas politikoje: buvo Amalgameitų (siuvėjų) unijos prezidentas ir Politinės Partijos Komiteto pirmininkas, o laike velionio prez. Roosevelto prezidentavimo — jo kai kuriuose reikaluose patarėjas.

Velionis buvo gimęs Lietuvoje, Žagarės miestely. Lietuviai jį vadindavo "žygelis iš Žagarės". Į Ameriką jis atvyko 1907 m., budamas apie 19 metų amžiaus. Tėvai jį norėjo išmokslinti rabinu, bet jaunuolis Hilmanas turėjo palinkimo prie revoliucinio veikimo ir todel tulą laiką buvo rusų kalinamas. Atvykęs į Ameriką, pirmiausiai kiek laiko gyveno Chicagoje ir dirbo prie siuvėjų, bet jau čia pasižymėjo organizatoriaus gabumais ir daug prisidėjo prie streikų laimėjimo.

Vėliau atvyko į New Yorką, kur siuvėjų padėtis buvo labai apgailėtina. Jam tapus Amalgameitų (siuvėjų) unijos prezidentu, kaip ta unija, taipir siuvėjų industrija susitvarkė ir iškilo. Kas buvo toje industrijoje kiek metų atgal ir kas yra dabar — didelis skirtumas: dabar darbininkai gauna geras algas, atostogas, prideramas darbo valandas ir atatinkamas darbavietes. Jis nenuskriaudė ir darbdavių, nes susitvarkius darbininkų reikalams — pakilo ir siuvimo industrija.

Kaipo kilęs iš Lietuvos, mokėjo šiek-tiek ir lietuviškai. Rašančiam šiuos žodžius, teko velionį pažinti ypatiškai. Tai buvo ramaus, lengvo, bet įtikinančio balso ir budo žmogus. Nepaisant to, kad buvo kilęs iš Lietuvos, bet Lietuvos reikalų neužtarė, nors jiems ir nekenkė. Lietuvius, tačiau, kaipo gerus žmones, jis visuomet aukštai vertino.

Velionis Hilmanas palaidotas iškilmingai. Pirm laidojimo jo kunas buvo pašarvotas didelėje Carnegie Hall, New Yorke, kur jo pažiurėti praėjo apie 30,000 žmonių ir eilės stovėjo lauke. Į kapus palydėjo daug žmonių, daugiausiai Amalgameitų unijos lokalų atstovų. Daug žmonių dalyvavo ir iš kitų miestų. Laidotuvėse dalyvavo ir prez. Trumano atstovas, buvęs vice prez. H. Wallace. Kalbas pasakė įtakingi žydų kilmės žmonės, jų tarpe išgarsėjęs rabinas dr. Weiss.

Mums šia proga prisieina prisiminti velionį del to, kad jis, kaipo gimęs Lietuvoje, bubo gabus ir pajiegė taip aukštai iškilti Amerikos darbininkijos ir politinėse sferose.

Washington, D. C. — Amerikos kongresas nutarė Anglijai paskolinti $3,750,000,000. Po nutarimu pasirašė prez. Truman. Šia paskola labai patenkinti anglai.

Tėvynė

The Lithuanian Weekly
PUBLISHED EVERY FRIDAY
By the Lithuanian Alliance of America

PRANAS BAJORAS
Editor

DR. M. J. VINIKAS
Business Manager

YEARLY SUBSCRIPTION RATES
In the United States $1.50
To Foreign Countries $2.00
307 W. 30-th St., New York 1, N. Y.
Tel.: LAckawanna 4-5529

PASTABOS

"MAINOS rubai margo svieto". Tai žodžiai musų garsiojo poeto Maironio. Mainos tie rubai netik visam sviete, bet kiekvienoje valstybėje ir kiekvienoje organizacijoje. Tie rubai mainosi ir musų Susivienijime. Jei kas neprisimena— gali surasti "SLA Istorijoje", kiek ir kaip daug tie rubai pas mus persimainė. O šių laikų pamaina, tai persikėlimas į naująją apdraudą. Daug narių savo "rubus" jau pamainė — į naująją apdraudą persikėlė. Bet yra dar nemaža tokių, kurie nerangiai į tą reikalą žiuri. Kam žiurėti ir nervuotis? Juk mes visi esame geri patriotai savo organizacijos, kuriai senus rubus reikia pamainyti naujais. Kurie dar nepersikėlėte į naująją apdraudą — nieko nelaukę persikelkite.

BUVĘS SLA iždo globėjas, S. Mockus, šiame numery rašo apie savo įspudžius, įgytus SLA 44 seime. Jis perbėga visą to seimo eigą ir visa tai interpretuoja taip, kaip jam išrodė. Jis ypač negali pamiršti to momento, kai, seimui besibaigiant, pagerbti jis ir jo žmona. Jie už tai širdingai dėkuoja visiems delegatams. Be kita ko, jis rašo: "Visų SLA narių ir seimo delegatų pareiga padėti musų Tarybai, nes mes turime garbingą ir butinai reikalingą organizaciją — Susivienijimą Lietuvių Amerikoje, kuri palaiko lietuvybę ir kelia lietuvių vardą tarpe amerikiečių".

KIEKVIENAS SLA seimas išrenka SLA Pastoviąsias Komisijas, kurių kiekvienai SLA konstitucija nusako atatinkamas pareigas. Praeitas seimas taipgi išrinko tas komisijas. Pirmiau kai kurios tų komisijų "prisimiršdavo" apie savo pareigas, bet dabar reikia pasitikėti, kad kiekviena komisija, išrinkta iš atatinkamų žmonių, kad tie žmonės tikrai pavyzdingai atliks tai, ką jie turi atlikti.

JEI KAS dar neskaitėte S. L. A. 44 seimo aprašymo, telpančio Tėvynėje — pasiskaitykite. Minimas aprašymas yra neutralus, be jokios politinės priemaišos ir be jokių užgauliojimų tų delegatų, kurie vienu ar kitu reikalu reiškė savo nuomones. Kai kuriuose lietuvių laikraščiuose seimo aprašymas buvo tendencingas ir užgavo nemaža SLA pasišventusių ir pagerbimo vertingų veikėjų.

VEIK NEBUVO to SLA seimo, į kurį SLA 135 kp., Philadelphia, Pa., nebut pasiuntus savo delegato ar delegatų. Praeitame seime minima kuopa turėjo tris delegatus, kurių didžiuma aktiviai dalyvavo visuose musų organizacijos reikalų svarstymuose. Seimui praėjus, tie delegatai savo kuopai išdavė raportą, apie ką rašydamas "Senas Narys" pabrėžia, kad tie delegatai pareiškė, jog "seimas buvo rimtas ir tvarkus".

NIEKAD nepervėlu suorganizuoti SLA suaugusių ar jaunuolių kuopą. Niekad nepervėlu prie SLA pritraukti savo gerą artimąjį — sunų, dukterį, giminę, kaimyną, draugą ar pažįstamą.

Viena Tukstantoji Tikrovės

ŠVEDIJOJE leidžiamo lietuvių laikraščio, Svetur, redakcija yra gavusi keletą laiškų iš anapus Lietuvos. Vieną tų laiškų ir mes čia išspausdiname.

Tu negali įsivaizduoti, kokia savijauta, jei žmogus diena iš dienos turi vaikščioti pasibaisėjime, pažeminime ir dar nežmoniškiausiame. Tu butum turėjęs tik vieną vakarą pabuti bažnyčioje — tada butum matęs kiekvieno žmogaus akyse visą tą kartumą, paniekinimą ir skurdą: tai, kas per šiuos mėnesius iškentėta. Tik tiek, kad mes galim dar verkti ir kartais prakeikti visus, kurie mums šį vargą užnešė. Ir aš esu pasikeitęs. Man, kitados ašaros nepažinusiam, dabar rodosi, kad veidu nuolat teka ašarų upė.

Daug negalvoju apie Jus visus, kurie esate išsigelbėję ir be baimės praleidžiate dienas. Nepavydžiu Jums, nes perdaug turiu galvoti apie tuos, kurie jau nuo 1941 metų kankinasi Sibire, ir apie tuos, kuriems dabar tenka eiti pažeminančiu ir baisiu keliu į "galingąją tėvynę". Galėčiau čia pridėti daug laiškų iš musų tautiečių, kurie randasi Sibire ir kurie po visų kančių ir kankinimų vis dar kupini tėvynės ilgėsio. Jie rašo labai atvirai. Rusai jau nebeslepia to vargo, kuriame ten žūsta musų žmonės, nes ir čia pat gyvenę sulaukė to paties likimo.

Negaliu viską surašyti, nes tam reikia daug daugiau laiko, o aš turiu tik pusvalandį laiškui. Pagaliau aš nebegaliu daugiau nė aiškiai kalvoti — ir dar mažiau rašyti. Nuo pat pirmos rusų atvykimo dienos mus apėmė baisus klausimas, matant išsigimėlius gatvėmis zovada jojant. Jie raiti lėkė per gatves všiškai girti ir pridarė neįsivaizduojamų dalykų. Jei Jųs manote, kad jie yra tokie, kaip 1940-41 metais ir kad čia bendrai vyksta, kaip anuomet — tai Jųs apsirinkate. Jau iš pat pirmutinės dienos prasidėjo plėšimai, žudymai, išprievartavimai — ir tas taip tęsiasi iki šiandien. Vos sutemus, gatvėmis valkiojasi tiktai rusai. Nekreipk dėmesio į mano nekuklų išsireiškimo budą, nes aš dabar tegaliu keikti ir begalo nepakęsti visą tų valkatų gaują, kuri mus palaipsniui išnaikina. Neapykanta — butų permaža pasakyti. Nėra ribų tam, ką visi jaučia rusams. Bet jie yra ponai musų krašto kartu su parsidavusiais niekšais. Šiaip čia paprastas reiškinys, kad žmogų nuogai išrengia ar, privažiavę sunkvežimiai prie namų, atima viską — gerai, jei išmaldavai pliką gyvybę. Ir visa tai padaro raudonosios armijos majorai ir dar aukštesni karininkai. Labai paprastai prideda revolverį prie kaktos ir sušunka: "Otdai!" Matrosai nutraukia vakarais iš darbo grįštantiems batus, atima laikrodžius. Visų vogimo budai dabar vartojama čia. O laikraščiai rašo, kad tai daro musų nacionaliniai buržujai...

Netikėkit rinkimų rezultatams, nes rinkimų dieną jau 4 val. ryte pradėjo kelti žmones ir vesti į balsavimo punktus. Auto mašinos važinėjo per gatves, vešdamos nelaiminguosius į jų balsavimo rajoną. Neapykanta degančiomis širdimis žmonės rinkos, nes mes esame, kaip avių burys. Po kiekvieną namą bėginėjo čekistai ar jų padėjėjai ir grąsindami varė rinkti. Musų namuose iki 15 val. atėjo tris kartus manęs jieškoti, o mano motina jau 10 kartų buvo nuvešta į čeką ir klausinėjama, kur aš randuosi — tada aš turėjau eiti. Matai, kokie mes klusnųs. Bet tik tie, kurie čia gyvena, gali tai suprasti.

Kai kurie dabar grįšta iš Rusijos į namus, bet tik keli... Jie jau visai nukamuoti, ir tulas sugrįžęs po trumpo laiko miršta. Gali įsivaizduoti, kokiose sąlygose jie ten turi gyventi, nes, jei ir vos kelis mėnesius yra praleidę sovietų "rojuje" — jie grįšta visai palaušti. Kiti — kaip skeletai, nes buvo nuvaryti į sunkius darbus ir laikyti alkani. Kai kurie visai sutinę iš bado. Dar tukstančiai žūna Rusijoje. Ar tikrai ilgai dar tęsis visas šitas pragaras. Ką aš čia galiu surašyti, yra tik tukstantoji dalis tikrovės.

Ar musų tauta turi kęsti todel, kad mes kovojom prieš komunizmą? Kiekvieną dieną dar tęsiasi areštai ir išsiuntimas į Rusiją. Tu kitados kalbėjai apie tikėjimą — ar tu jį tebeturi? Didelė dalis žmonių dar tiki, tikisi ir laukia, bet mane, matant, kaip čia dedasi, vis daugiau apima netikėjimas. Turim pasiruošti viskam, turim pasiruošti ilgąjam keliui, kurį vis tiek turėsime eiti, nes niekas negali to kelio užtverti. Daug kas nešioja nuodus su savim tai valandai, kai daugiau nebus jiegų kentėjimams baigti. Bet ne kiekvienas gali tai padaryti.

Areštuojami seni seneliai, 15 metų vaikai paimami iš mokyklos suolo ir pasodinami į kalėjimą, kad juos visus po kurio laiko, kai tik kalėjimas bus pilnas, išsiųsti į Rusiją. Taip pripildytas kalėjimas vėl išsituština, kad butų vietos sekantiems.

Gatvėmis slankioja šios dienos, žmonės-valkatos. Visokie valkatos valdo mus! Tai neįsivaizduojami tipai, bet jie gauna ypatingas algas ir įvairias maisto korteles, ant kurių yra visko, ko žmogui reikia.

Čia nėra ribų kančioms — ir neapykantai. Žmonės vaikštinėja it žvėrys ir laukia dienos, kada galės atkeršyti už savo kančias. Vieną dieną neapykanta išsiverš. Visus areštuoja kaip fašistus ir nuteisia 10, 15 ar 20 metų sunkiųjų darbų kalėjimo Rusijoje. Mirtis kuotikriausia — tik iki mirties iš tavęs dar išspaudžia pačias paskutines jiegas. Pas rusus yra tik dvi žmonių rūšys: komunistai ir nekomunistai — tie antrieji vadinasi fašistai, nacionaliniai buržujai. Ir jie išnaikinami. Dabar paskutinėmis dienomis varo didelius burius vaikų ir suaugusių į traukinius. Jie visi pasmerkti kančioms Rusijoje.

Sostinėje pilna rusų, daugybė demobilizuotų laukinių be pastogės. Baisus nešvarumas visur. Gatvės pilnos elgėtų. Musų žmonės parduoda paskutinį drabužėlį, kad galėtų tik palaikyti gyvybę. Daryki visa, kad greičiau baigtųsi kančios tėvynėje. Ar tikrai visi užmiršę, kad pasauly yra dar trys valstybės, kurios laukia laisvės...

TIKROVĖS PASAKA

Parašė **V. Nastopka**

Buvo Maža Valstybė. Tarp gražių šlaitų, tarp miškuotos paunksnės, prisišliejusi prie juros, gyveno savarantišką gyvenimą.

Ten gyveno geri žmonės: augaloti, šviesiaplaukiai, mėlynų lino akių. Jie nežinojo, kas yra kerštas, kas yra neapykanta. Žinojo, kad kaimyninėse valstybėse gyvena daug žmonių, kad jie visi kulturingi, išmokslinti, turi gražių namų, daug aukso ir kitokių blizgučių.

Atvykdavo jie į Mažąją Valstybę. Mažosios Valstybės žmonės juos sutikdavo, pavaišindavo, ir jie vėl iškeliaudavo. Vaišinga buvo Mažoji Valstybė. Savo vaišingumu stebindavo galingųjų valstybių žmones, savo atvirumu pataukdavo ne vieną keleivį.

Jos gyventojai dirbo žemę, pureno savo jiegomis dirvonus, statė sodybas, turėjo savus papročius. Sodybos atrodė gražios ir mielos, apsodintos gražiais gėlių darželiais.

Mažosios Valstybės žmonės mylėjo savo kraštą, kiekvieną jos pėdą prižiurėjo, tręšė. Arimų meilė, sodybų įrengimai, pašlaisčių paukštelių giesmės rišo juos prie savo pastogės. Jie nejieškojo svetur, nejieškojo tos laimės galingųjų valstybių prieglobsty, nes jų žemėje viešpatavo meilė. Jie buvo patenkinti. Savo žemėje jie turėjo pilną džiaugsmą ir laimę. Gamtos grožis, atmieštas su Aukščiausiojo palaima, teikė gyventojams ramų ir nuoširdų gyvenimą.

Svetimų dievų negarbino, jaunuoliai nevedė turtingų sužadėtinių iš svetimų kraštų — jiems buvo mielos savosios. Vaikučiai, tartum tekmėje vanduo, buvo tyri ir krykštavo paslaptingame gamtos prieglobsty.

Buvo vasara. Graži vasara. Gamta nepašykštėjo savo malonių. Javai virto dirvose. Galvijai dusavo priėdę vėslios žolės. Buvo ramu. Bet ta ramybė buvo slėgianti. Neaiški, paslaptinga tyla viešpatavo Mažosios Valstybės kloniuose.

Dangus apsiniaukė. Juodi debesys užgulė ant dangaus. Paukščiai nutilo kloniuose. Gyvuliai, pakėlę galvas, žvalgėsi į rytus. Šunes staugė.

Iš rytų atjojo galingosios valstybės valdovas. Šį kartą atjojo ne vienas, bet su daug palydovų. Palydovai žvalgėsi į šalis, į gražiai išstatytas sodybas, į puikiuosius rutų darželius, kurie skleidė malonų kvapą.

Pasitiko juos Mažosios Valstybės žmonės. Vaišino juos. Bet rytų valdovo palydovai mažai valgė. Jie turėjo kitokius tikslus. Jiems rytų valdovas buvo davęs tokį įsakymą:

"Mažoji Valstybė privalo priklausyti mums. Ten apsigyvenę žmonės trukdo musų susisiekimą su vakarais. Juos išgabenkite iš ten. Nežiurėkite jų verksmų ir aimanų. Atskirkite vyrus nuo moterų, vaikus nuo motinų. Išgabenkite visus. Tokia žemė bus paskirta jums — galėsite įsikurti jų sodybose. Jie yra maža tauta. Musų kultura turi atsiremti iki vakarų sienos. Mes turime buti galingiausia pasauly valstybė. Kas priešinsis — šluokite viską nuo kelio".

Rytų valdovo palydovai ėmėsi darbo. Jie vykdė savo valdovo įsakymą, bet širdy džiaugėsi, nes matė ir sau naudą. Tikėjosi, grįžę iš savo kelionės, apsigyventi gražiai įrengtose sodybose ir džiaugtis kitų sukurtąja laime.

Darbas virė. Rytų valdovo palydovai, kaip įsiutę vilkai, ardė Mažosios Valstybės gyvenimą. Moteris ir vaikus stumė į užkaltus vežimus. Vaikai klykė, atskirti nuo motinų. Moterys rovė sau plaukus, netekusios vaikų ir vyrų. Vyrai, suraišioti į vieną grandinę, dusavo. Mėlyno lino akys krypo į ištuštėjusias sodybas. Jie neverkė, o tik kramtė dantimis lupas ir prašė Aukščiausiąjį pagelbos, kad išgelbėtų juos iš to žiauraus rytų valdovo nagų.

Sunki buvo suimtųjų kelionė. Lazdomis mušė. Nusilpusius pribaigė. Kraujo takas nužymėjo tą žiaurią kelionę, kuri juos atskyrė nuo tėviškės laukų, nuo sodybų ir mylimųjų. Prieš akis atsistojo klaiki nežinia, tokia neaiški ir paslaptinga, kaip apsiblaususi diena, kurioje juos išskyrė.

Už ką? Kodel?

Ar todel, kad jie nežinojo, kas yra kerštas ir neapykanta? Ar todel, kad jie svečius mylėdavo ir juos vaišindavo? Ar todel, kad jie gerai ir be barnių gyveno?...

Giriose plėšrieji žvėrys verkė, matydami, kaip jų šalies žmonės buvo surišti, mušami ir varomi į nežinomą šalį, kur jų niekas nelaukė. Ir šitiems, be proto žvėrims, suminkštėjo širdis, kada protingieji pasaulio padarai skriaudė nekaltus ir beginklius žmones.

Daug žmonių išvarė rytų valdovas iš Mažosios Valstybės. Bet dar daugiau ištruko iš jo nagų. Savisaugos instinkto vedami, jie susislėpė miškuose. Dalis bėgo į vakarus, pas galingąjį vakarų valdovą. Vakarų valdovas užsiuto ant rytų valdovo, kodel šis pirmas užbėgo jam už akių. Sušaukė palydovus, pasitarė, nusprendė keršyti.

Įsibriovė į rytų valstybę ir pradėjo vykdyti baisų kerštą. Mušė, žudė žmones, degino sodybas, niekino moteris...

Išpradžių Mažosios Valstybės žmonės pamanė, kad vakarų galingasis valdovas gelbėjo juos, norėjo sugrąžinti išveštuosius į rytus jų žmones, bet apsiriko. Vakarų valdovo norai buvo tokie pat, kaip ir rytų valdovo, tik savos valstybės naudai.

Vakarų valdovas daug žmonių išžudė, daug išblaškė, daug į nelaisvę paėmė. Mažosios Valstybės žmonės išsimėtė. Neteko jie savo valstybės, tos mažutės prie juros prisiglaudusios ir paslaptingu gamtos grožiu apjuostos.

Rytų valdovas nusigando. Pamatė, kad vienas neįstengs atsispirti prieš galingąjį vakarų valdovą. Pakvietė į talką Pasaulio Jiegą.

Pasaulio Jiega padėjo sunaikinti vakarų valdovą. Jo valstybė subirėjo į daug mažesnių valstybių. Rytų valdovas džiaugėsi, iš džiaugsmo usus raitė ir svajojo apie savo valstybės sutvarkymą, apie jos ribų praplėtimą. Jis dėkojo Pasaulio Jiegai už suteiktą pagelbą ir prašė sugrąžinti visus žmones, kurie buvo išblaškyti po vakarų valdovo valstybes. Pasaulio Jiega prižadėjo išklausyti rytų valdovo norus.

Mažosios Valstybės žmonės sužinojo apie rytų valdovo tikslus, apie jo norą turėti visus žmones vienoje vietoje. Suprato, kad jų gyvenimas šioje žemėje baigtas, kad nori juos išnaikinti arba paversti tik darbo jiega — vergais, palikti be valstybės.

Mažosios Valstybės vienam vyrui pavyko išsprukti iš vergų kolonos. Jis, gerų žmonių padedamas, išvyko jieškoti Pasaulio Sąžinės. Buvo girdėjęs, kad Pasaulio Sąžinė gyvena Užjury.

Daug vargo teko jam iškentėti, daug rupesčių teko pakelti, kol pasiekė Pasaulio Sąžinę.

Pasaulio Sąžinė gyveno viena, atsiskyrusi nuo pasaulio. Ji puikiai žinojo žmonių gyvenimą, matė savo veidrody visus užkulisius, kurių paprasta akis nejžvelgė. Toji kova, kuri vyko tarp rytų ir vakarų valdovų, o taip pat Pasaulio Jiegos pagelba rytų valdovui, Pasaulio Sąžinės veidrody buvo buvo atžymėta. Tame pačiame veidrody matėsi ir Mažosios Valstybės vargai ir ne rožėmis klotas į vakarus spindėjo Pasaulio Sąžinės veidrody laimės juostos aureole.

Mažosios Valstybės vyras pasibeldė į Pasaulio Sąžinės rumus. Pasaulio Sąžinė pasitiko jį, įsileido. Purvinas, sudraikytais plaukais įėjo nedrąsus vyras. Akis nuleidęs, pasveikino Pasaulio Sąžinę.

"Daug nuvaragai, žmogau, kol pasiekei mane, Pasaulio Sąžinę. Ilgas buvo tavo kelias".

"Mano vargai, palyginus su Mažosios Valstybės vargais, yra menki", — pradėjo kalbą žmogelis.

"Taip, žmogau! Aš mačiau jusų visų vargus, bet aš laukiau ir stebėjau. Jusų pasaulis sakė, kad jis yra tobuliausias, kad jis klaidų nedaraąs, kad jų veiksmai, suderinti su kultura, atnešią žmonijai grasų gyvenimą. (Daugiau bus)

Padėtis Lietuvoje 1945 Ir 1946 Metų Žiemos Gale

(Užbaiga)

Įtartinus sulaikydavo ir nusivesdavo į tardymo punktus, kurių dabar netruksta nei Vilniuje, nei Kaune.

Šalia skaitlingų kankinimo metodų, sovietų tardytojai dabar praktikuoja vieną naują metodą: tai **kankinimas dėžėje.** Tardomasai uždaromas į specialiai padarytą dėžę. Dėžės dydis toks, kad uždarytas negali nei atsisėsti, nei į šonus pajudėti. Taip ir turi stovėti lengvai sulenktomis kojomis. Taip išlaiko, pusantros ir dvi paras.

Tardymo metu (tas kartais tęsiasi keletą savaičių) net maisto produktų suimtiems nevalia įteikti.

Prie politinių bylų gynimo advokatai teismuose prileidžiami, nors tas praktiškos reikšmės neturi: **sprendžiamąjį žodį turi rusų prokuroras.** Bendrai paėmus, **okupantas suiminėja tautiniai susipratusį elemtntą, jaunesniojo amžiaus vyrus, moteris ir inteligentus.**

Apie išbėgusius stengiamasi iš viso nekalbėti.

Chorai, per iškilmingus minėjimus, greta kitų Maskvos patvirtintų dainelių, verčiami dainuoti:

Negrįš ta diena kur praėjo
Ir upės neplauks atgalios.
Išbėgo gauja prispaudėjų
Iš tėviškės musų žalios...

Gyventojų nuotaikos: Lietuviai laukia karo. Visi įsitikinę, kad taip trukti ilgai negali, padėtis turi pasikeisti.

Iš viso, Lietuvoje daug ašarų, nelaimių, baimės. Laimingų šeimų (kurių visi nariai butų namie) veik nėra. Ar tai išbėgo, ar išveštas, ar miške, ar paimtas į raudonąją armiją. Likę namiškiai dažnai nežino savųjų likimo. Apie išbėgusius į vakarus žinoma tik tiek, kad kurie išliko gyvi, gerai aprupinti maistu ir nenuplyšę.

Grįštantieji iš vakarų į Lietuvą nukreipiami į Gardino "filtracijos punktą". Ten jie turi atlikti "išpažintį" nuo pat gimimo dienos.

Tikrovėje, tie žmonės, dažniausiai, keliauja ne į Lietuvą, o į plačiąją Sovietų Sąjungą darbams.

X. Raudonoji Armija, Lietuviški Daliniai

Į Lietuvą atėjusi raudonoroji kariuomenė su gyventojais elgėsi kiek švelniau nei Rytprusiuose ar Vokietijoje.

Masinio moterų išprievartimo nebuvo. Buvo tik pavieniai atsitikimai.

Pirmų skaidinių daug kam atėmė laikrodžius, žiedus, dviračius.

Frontui kur nors apsistojus, mobilizuodavo vyrus ir moteris darbams prie erodromų ar apkasams kasti. Dažnai budavo galima atsipirkti už degtinę.

Vėliau buvo paskelbta mobilizacija 1926-1946 šaukimams. Nuo mobilizacijos buvo atleidžiami: III, IV ir V kurso studentai, mokytojai, bažnyčių tarnai, artistai, ansamblių dalyviai-menininkai.

UPkininkai slapstydavosi palei namus, į šaukimo punktus nestodavo. NKVD daliniai juos gaudydavo. Daug lietuvių patraukė į miškus. Sugautus rinkdavo Vilniuje bei Kaune, vėliau gabendavo į Rusiją apmokymui. Po trumpo apmokymo siųsdavo į frontą. Šalia rusiškųjų dalinių, per Lietuvą, vakarop, žygiavo "16-ji Lietuviška Diviz.", kuriai stovint ties Šiauliais buvo kalbėta apie gen. V. Karvelį. Bet vėliau, ties Klaipėda, jai vadovavo jau gen. A. Urbšas. Generolas V. Vitkauskas minimas dėstant pamokas Maskvoje vienoje karo mokykloje.

1945 metais vasarą, 16-ai "Lietuviškai Divizijai" Vilniuje buvo suruoštas iškilmingas sutikimas. Daug karininkų rusų, net leitenantų laipsny.

II kurso studentus iš armijos demobilizavo.

Rusų kariuomenės Vilniuje ir Kaune neperdaugiausia, vien pravažiuojantieji elementai. Kiek daugiau kariuomenės yra Klaipėdos krašte (Šilutėje, Pagegiuose, kur išliko daugiau pastatų), kur dažnai sutalpinami poilsiui iš Vokietijos atitraukti daliniai.

Tiek rusų kareiviai, tiek karininkai karo nenori. Bet, iš kitos pusės, juos vilioja kitų valstybių turtai bei laisvas elgėsys su moterimis. Progai pasitaikius ką nors pavogti, jos niekuomet nepraleido. Iš Vokietijos grįštantieji kariai ypatingai didžiuojasi pasigrobę vaikų vežimėlį. Jų supratimu yra tai patogus lagaminas "ant ratukų". Kariuomenės karininkai, bei NKVD-tai, privačiose kalbose dažnai pasisako esą jiem **sunkiau susitvarkyti su anglais.** Francuzai, girdi, jau palinkę į jų pusę, o amerikiečiai ir patys pas save praves reikalingas "reformas".

Bendrai, rusų kariuomenė **drausmingumu nepasižymi.** Pasitaiko, kad koks girtas kareivis apstumdo karininką ir lieka nenubaustas. Kareivių, bei karininkų tarpe, po senovei, paplitęs koliojimasis turtingu rusiškų keiksmų repertuaru.

Dabartiniai Lietuvos didvyriai: leit. Bernotėnas (nepriklausomybės laikais, berods, buvo kariuomenėje puskarininkiu) ir partizanė Marija Melnikaitė (besitraukiantieji vokiečiai prie Zarasų ją sušaudė).

Svetimoje Padangėje

Truksta širdžiai krutinėje vietos,
Varžo dvasią pilki skarmalai.
Daug, oi, daug pasakyti norėtųs
Ir išvykti bent kur po galais.

Taip ilgu, nuobodu ir taip liudna
Be gimtosios, kvapiosios erdvės.
Kas gi skausmą žmogaus apibudins?
Kas kelius į tėvynę nušvies?

Bet jaunystė, žiedais apsikaišius,
Nuostabiausių jiegų kupina,
Grįš namole pavasario vaišių
Su terbom, su žaizdom ir daina.

Vėl prie upės raudos šimtabalsė,
Vėl gijas derins pirkioj sesuo.
Mes pečiais visą vargą pakelsim,
Ir trispalvė laisvai plevėsuos!

S. Laucius.
"Dienos Be Tėvynės".

SLA Reikalai ir Veikla

Prisiminimai Apie SLA 44 Seimą

SLA 44 seime, kaip ir praeituose seimuose, dalyvavo veik visi tie patys delegatai, su mažomis išimtimis. Butų naudinga, jei seniai, kurių dvasia pilna gerų norų, leistų kuopose išrinkti naujų žmonių seimo delegatais, o tuomet jaunieji priprastų prie musų organizacijos ir musų tradicijų.

Praeitame seime, šešių dešimtų metų sukakties proga, pirmu sykiu pagerbti SLA veteranai, kuriems įteikta po diplomą ir auksinį ženklelį, kas padarė gero įspudžio ir tai bus ilgai minėtina. Dabar gal ir kiti SLA nariai matys reikalo darbuotis, kuomet duodama ženkleliai, kuriais pagerbiama už pasidarbavimą musų organizacijai. Maža mes turime tokių organizacijų, kaip SLA, kuri taip gražiai pagerbia savo v e i k ė j u s! Tiems, kurie negavo ar negalėjo gauti pagerbimo ženklelių — patariu SLA Pildomąjai Tarybai tą pagerbimą suteikti sekančiame SLA seime, kuris įvyks Bostone, 1948 metais.

Buvusiame seime atlikta graudus įvykis, pagerbiant motinas, kurių sunys žuvo karo laukuose. Podraug tai buvo ir istorinis įvykis.

Pirmu syk SLA seime dalyvavo Lietuvos respublikos atstovas iš Washington, D. C. — Povilas Žadeikis, kuris pasakė kalbą, o bankiete ir seimo sesijose dalyvavo Lietuvos garbės konsulas adv. A. Šalna.

Teko pastebėti, kad Seimo Rengimo Komisija įdėjo daug pastangų seimo surengimui. Ačiu komisijos nariams už tai!

Laike bankieto telentinga smuikininkė, ponų Sapiegų iš Bridgeport, Conn., duktė Biruta, labai gražiai smuiku pagrojo kelis klasiškus muzikos kurinius, nors besilinksmindami svečiai gal ir nejvertino šios talentingos smuikininkės.

Man pirmu syk teko girdėti dainuojant ponią A. Vokietaitienę, kuri seimo bankiete padainavo keletą lietuviškų liaudies dainelių ir operos arijų. Ponia Vokietaitienė turi malonų ir gerai išlavintą balsą. Conn. valstijos lietuviai privalo didžiuotis, turėdami tokį nepaprastą talentą, ponios Vokietaitienės asmeny.

Praeitame seime įvyko vienas nemalonus dalykas: kuomet lietuvių tauta pavergta ir mes visi dirbame jai gelbėdami — pasiskirstyta nuomonėmis priimant Apšvietos Komisijos raportą. Man rodos, kad abudu raportai galėjo buti priimti. Kam reikėjo to politikavimo — nesuprantu.

Seimas priėmė SLA Tautinės Fondacijos įstatymą ir tą fondaciją tvarkyti trustisais paskyrė penkis SLA Pildomosios Tarybos narius. SLA Tautinė Fondacija gal ne visiems suprantamas dalykas, bet, laikui bėgant, šis fondas ras pritarimo ir turės geresnes pasekas, negu nelaimingasis Senelių Prieglaudos Namo Fondas. Šio fondo likimas priklausys nuo musų šviesuomenės ir nuo musų profesionalų, kaip jie mokės jį auklėti.

Baigiant seimą, mane ir mano žmoną pašaukė ant estrados, kur man panelė Eufrozinė Mikužiutė, pasakius atatinkamą kalbą, įteikė nuo S. L. A. Pildomosios Tarybos, Tėvynės redaktoriaus ir geros valios delegatų aukomis nupirktą dovaną — rankinį laikrodėlį. Ponia V. J. Količienė mano žmonai įteikė, taipgi delegatų aukomis nupirktą, gražią dovaną — apikaklį. Mudu buvome labai sujaudinti, gavę tokias gražias dovanas ir išgirdę mums širdingus linkėjimus. Šiuo aš su savo žmona Antonete širdingai dėkojame visiems, kurie prisidėjo prie nupirkimo mums minimų dovanų.

Dar kartą dėkoju savo buvusiems bendradarbiams SLA Pildomosios Tarybos nariams už kooperavimą man bunant Pildomojoje Taryboje. Ačiu už tą patį ir Tėvynės redaktoriams. Linkiu visiems gero pasisekimo vesti musų organizaciją ir baigti konversiją. Visų SLA narių ir seimo delegatų pareiga padėti musų Tarybai, nes mes turime garbingą ir butinai reikalingą organizaciją — Susivienijimą Lietuvių Amerikoje, kuris palaiko lietuvybę ir kelia lietuvių vardą tarpe amerikiečių.

Kviečiu visus į Bostoną, į SLA seimą, su daug jaunimo.

S. Mockus,

Trumpas SLA 44 Seimo Aprašymas

(Užbaiga)

Dešimta Sesija

Dešimtą sesiją prez. Laukaitis atidarė 9:30 val. ryte, birželio 20 d.

Po vardošaukio pasirodė, kad kai kurie delegatai jau išvykę namo.

Septintos, aštuntos ir devintos sesijų protokolai priimti.

Dr. Montvidas skaito konstitucijos pataisymus, kas liečia iždininko pareigas. Visur išbraukiama iždininkui pritaikintos pareigos ir jos pritaikomos sekretoriaus-iždininko pareigoms. Ši konstitucinė pataisa galion įeis su SLA 45 seimu, o kai vyks Pildomosios Tarybos nominacijos — balsavimui bus išstatyta sekretorius-iždininkas ir du vice prezidentai.

Vėliau svarstyta, ar busimieji vice prezidentai bus lygaus urėdo, ar kiekvienas turės savas pareigas. Nutarta, kad butų Pirmas ir Antras Vice Prezidentai. Nominacijose ir rinkimuose eis ta tvarka. Abiejų vice prezidentų algos bus lygios — po $200 per metus.

Sugrįštama prie neužbaigto įnešimo kaslink paskolų ant nuosavybių. Pasiulyta rezoliucija, kad morgičiai butų duodami prisilaikant tokių patvarkymų, kokie yra tose valstijose, kur morgičiai duodami. Taip ir nutarta, o visi pirmiau buvę seimų ir Pildomosios Tarybos nutarimai reikale davimo morgičių atšaukti. Nutarimas galion įeis su pirma diena liepos, šių metų.

Įpareigojama dar trys naujai atvykę delegatai. Dabar priimtų delegatų išviso 165.

Atsiųstus į seimą laiškus perskaitė Laiškų Skaitymo Komisijos narė P. Lapienė. Dar keli laiškai ir šiek-tiek aukų.

Įstatų Komisijos pirm., dr. A. Montvidas, praneša, kad turėtų sekti įnešimai konversijos reikalu, bet pradedama skaityti konstituciniai pataisymai, prisitaikymui prie kai kurių Mass. valstijos apdraudos departamento reikalavimų. Pradeda skaityti Įstatų Komisijos narys, P. W. Birštonas.

Vos pradėjus tuos įnešimus skaityti, į sesiją atvyksta S. L. A. aktuaras Fondiller ir Pennsylvania valstijos apdraudos departamento atstovas, aktuaras M. H. Levita.

Imamasi svarstyti konversijos reikalu įnešimai. Vyriausias įnešimas skamba sekamai: "Kadangi New Yorko apdraudos departamentas savo laišku iš balandžio 7 d., 1945 m., sąryšy su konversijos vykinimu tarpe kitų sąlygų reikalauja, kad šis seimas priimtų priverstiną konversiją, šiuo pateikdamas seimo užgyrimui viršuje nurodytus reikalavimus sekančiu patvarkymu: visi N. F. C. 4% apdraudos nariai privalo persikelti į American Experience 3½ nuoš. apdraudą per šešis mėnesius, nuo liepos 1 d., iki gruodžio 31 d., 1946 metų, tomis pačiomis sąlygomis ir tais pačiais planais, kaip kad buvo vykinama konversija iki šio seimo. Kurie nariai nepasirinks laisvu noru persikėlimo plano iki gruodžio 31 d., 1946 m., tie nariai bus automatiniai perkelti į American Experience 3½ nuoš. apdraudą persikėlimo aplikacijoje pažymėtu Trečiuoju Planu, kuriame nariai moka tas pačias duokles už sumažintą apdraudos sumą". Įnešimą priimti įneša J. A. Jankauskas, paremia J. M. Bučinskas.

P a k v i e č i a m a pakalbėti Pennsylvania valstijos apdraudos departamento atstovas, M. H. Levita. Jis pagyrė, kad SLA atlieka naudingą darbą fraternalizmo dirvoje. Pennsylvania valstijos apdraudos departamentas tuo didžiuojasi. Tačiau apdraudos srity ne viskas gerai: senoji apdrauda silpna. Kadangi laikai pasikeitė, tai ir senosios apdraudos lentelės netinkamos. Laikas jas pakeisti moderniškomis. Pagiria, kad jau pravedamos konversijos programas sutvarkytas gerai. Tai didelis nariams pagerinimas, kuomet naujojoje apdraudoje galima atsiimti išmokamą apdraudą, pasiskolinti pinigų, ir tt. Pataria priimti konversiją, kuri užtikrins moderniską apdraudą. Priėmus konversiją, SLA įeis į moderniškų fraternalių organizacijų šeimą. Pagiria tuos narius, kurie iki seimo į naująją apdraudą persikėlė. Bet tiek persikėlusių neužtenka — reikia ir kitiems persikelti. Palinki seimui kogeriausio pasisekimo svarstyti savo organizacijos reikalus. Šio malonaus svečio kalba priimta gausiais aplodismentais.

Pakalbėjus p. Levitai, W. Valentine davė prie pirmiau pacituoto įnešimo pataisymą, kad tą įnešimą atmesti.

Sekr. M. J. Vinikas pareiškė, kad N. Y. valstijos departamentas sutinka laisvanorį persikėlimą pratęsti iki gruodžio 31 d., šių metų ir pasiulė rezoliuciją. Rezoliucija, principe, tas pats, kaip ir įnešimas — skirtumas tik toks, kad jei kurie nariai nepersikels iki gruodžio 31 d., 1946 metų, tiems nariams bus uždėta asesmentai — aukštesnės duoklės. Tą patį patvirtina p. Levita ir aktuaras Fondiller.

Buvęs SLA prez., adv. F. J. Bagočius, stato kelis klausimus, jų tarpe: 1) Ar galima pakeisti paliudijimą be nario sutikimo? 2) Ar seimas turi teisę nariams pakelti duokles? 3) Ar narys negali SLA už duoklių pakėlimą patraukti į teismą? Jis sutinka, kad konversija butų pravedama, nes to reikia, bet kadangi yra narių, kurie kėsinasi SLA traukti teisman — jis nori, kad Pa. apdraudos departamento atstovas ar aktuaras į tuos klausimus atsakytų.

Aktuaras Fondiller pasveikina seimą ir pareiškia, kad jis yra plačiai susipažinęs su musų organizacijos problemomis. Sena apdrauda jau atgyvenusi, bet tos apdraudos nariai turi pasirinkimą persikelti į naująją apdraudą iki naujų metų. Jis paaiškina, kad konstitucija leidžia nariams duokles pakelti ir fraternalių organizacijų paliudymuose įrašytą sutartį galima pakeisti. Taip yra visose valstijose ir seimai gali duokles pakelti. Taipgi aukštieji teismai yra padarę nuosprendį, kad duokles fraternalių organizacijų nariams seimai gali pakelti. Jei nariai bandytų SLA skųsti, tai advokatai jiems turėtų patarti, kad šis reikalas išspręstas jau daug metų atgal: skųsdami SLA nariai gali susidaryti tik išlaidų.

Ponas Levita perskaito įstatymą, kuris nusako, kad fraternalių organizacijų nariams duokles galima pakelti.

Eina gana plačios, bet ramios diskusijos. Delegatas W. Valentine pareiškia, kad nesutinka su prirengtais konversijos planais. Jis turįs geresnį planą. Delegatai nenori duoti jam kalbėti, bet prezidentas suteikia p. Valentine žodį ir jis bando išdėstyti savo planą. Broliui Valentine kaž kaip tai nepavyko savo plano išaiškinti ir tokiu budu tas planas be jokio balsavimo nupuolė.

Nepabaigus konversijos reikalo svarstyti, 2 val. baigiama dešimta sesija.

Vienuolikta Sesija

Šioje jau paskutinėje SLA 44 sesijoje toliau svarstoma konversijos reikalas. Daug delegatų pareiškia savo nuomones. Praeitoje sesijoje adv. Olis buvo pasiulęs persikėlimą pratęsti iki liepos 1 d., 1947 metų, dabar tą savo įnešimą ištraukė, sutikdamas, kad persikėlimas butų pratęstas iki gruodžio 31 dienos, šių metų. Tačiau jis siulo, kad iš susidėjusių rezervų butų gelbima persikelti seniems nariams.

Po išreiškimo daugelio delegatų rimtų ir šaltų numonių, balsuojama konversijos reikalas, su tuo pridėčku, kad iš susidariusių rezervų, jei jų susidarys — Pildomoji Taryba įgaliojama pagelbėti persikelti seniems nariams, o kurie iki gruodžio 31 d. nepersikels — tiems bus uždėta asesmentai.

Už įnešimą atsistojimu balsavo 125 delegatai, o prieš — 4.

Po nubalsavimo, Pa. valstijos atstovas, aktuaras Levita pasveikino seimą varde savo valstijos departamento, pareikšdamas, kad seimas padarė neapsakomai gerą nutarimą. "Po šio nutarimo, jusų Susivienijime prasideda nauja era". Pataria tiems keturiems delegatams balsavusiems prieš apsigalvoti ir namo sugrįžus savo kuopų nariams patarti į naująją apdraudą persikelti. Palikti SLA augti ir bujoti.

SLA aktuaras Fondiller sakė jaučiąs, kad atlikta labai svarbus reikalas. Linki gero pasisekimo musų Susivienijimui ateity.

Svarbiems svečiams išvykus, jaučiama, kad seimas eina prie pabaigos.

Komisijų Komisija perstato kandidatus į SLA Pastoviąsias Komisijas sekamai:

Įstatų Komisija — dr. A. Montvidas, S. E. Vitaitis, K. J. Semaška; **Kontrolės** Komisija — adv. K. J. Kalinauskas, S. Gegužis, J. M. Bučinskas; **Skundų ir Apeliacijų Komisija** — A. Kriaučialis, S. Bakanas, V. Kamarauskas; **Apšvietos Komisija** — dr. P. Grigaitis, M. Vaidyla, A. Mikalauskas; **Sveikatos Komisija** — dr. P. A. Zalatoris, dr. A. J. Gussen, dr. J. E. Makar; **Labdarybės Komisija** — V. J. Količienė, J. M. Tumavičienė, M. J. Vinikas; **Jaunuolių Komisija** — J. Grabauskiutė, J. Gribienė, S. C. Budvitis, K. A. Namaksy, Miss S. Lipcius.

Dar yra užsilikusių neišspręstų įnešimų, tai pradedama svarstyti tuos įnešimus. S. E. Vitaitis pasiulė, kad neišspręstus įnešimus skaityti perskaitytais, pažymint numeriais.

Svarstant likusius įnešimus — visi įnešimai, liečianti konversiją atmesti, laikant juos išspręstais be skaitymo ir svarstymo.

Priimta įnešimai sekanti: Keli konstituciniai pataisymai, ko padaryti reikalavo Mass. valstijos apdraudos departamentas. Priimta V-4 skyriaus keturių apdraudos laipsnių lentelės, kurios bus žinomos, kaipo V-1, V-2, V-3 ir V-4.

SLA prezidento, V. F. Laukaičio, pasiulytas projektas įsteigimui SLA Tautinės Fondacijos, priimtas vienbalsiai.

Adv. J. C. Virbalis, varde jaunuolių seime išsirinktos komisijos perskaito planą. P-lė Mikužiutė pasiulė tą planą priimti ir įteikti Pildomąjai Tarybai pastudijuoti ir, jei galima, vykdyti. Priimta.

Seiminė Skundų ir Apeliacijų Komisija pranešė, kad nebuvo nė vieno seimui atsiųsto skundo. (Tai gražus pasireiškimas!) Raportas priimtas.

Laiškų Skaitymo Komisija pranešė, kad laiškų daugiau nėra.

Prez. Laukaitis pareiškė, kad seka Pildomosios Tarybos užtvirtinimas. Sekretorius Vinikas perskaitė balsavimų davinius, kas, kiek ir į kokį urėdą gavo balsų. Prez. Laukaitis pakvietė ant estrados buvusį SLA prezidentą S. Gegužį papirmininkauti ir prisaikdinti Pildomąją Tarybą. Ponas Gegužis pasakė gražią įžanginę kalbą. Adv. Olis įnešė visą narių išrinktą Pildomąją Tarybą užtvirtinti vienbalsiai. Visi užgirti delegatų atsistojimu ir delnų plojimu.

Visiems Pildomosios Tarybos nariams sustojus — prisaikdinti. Vėl gausus delnų plojimas. Ponas Gegužis perstatė prez. Laukaitį tarti žodį varde visos Pildomosios Tarybos. Brolis Laukaitis paačiavo už išrinkimą jo ir kitų Pild. Tarybos narių. Jis pareiškė, kad praeity Taryba dirbo vieningai — dirbs ir dabar, S. L. A. yra aukščiau visko. Busimi metai musų Susivienijimui bus sunkūs, bet jis pasižada savo veikimo raportą sekančiam seimui išduoti su gryna sąžine. Pasako atsisveikinimo žodį su S. Mockum, kuris, kaipo žmogus, savo žodį išlaiko: praeitame seime užtikrino, kad tai bus paskutinė jo tarnyba ir todel dabar jo vietoje turime kitą iždo globėją. Brolis Laukaitis pareiškė, kad S. Mockus iš savo tarnybos išeina garbingai.

Pakviečiama ant scenos S. Mockus. Pakviečiama taipgi V. Deveikiutė, V. J. Količienė ir ponia Mockienė. Panelė Mikužiutė pasako gražią prakalbėlę, nušviesdama S. Mockaus darbus SLA Pildomojoje Taryboje. Ji pareiškia, kad su Mockum veikė kogeriausioje kooperacijoje, kaipo iždo globėjai. "Ponu Mockum galima didžiuotis, kaipo perfect gentelman". Po prakalbėlės, p-lė Mikužiutė įteikė S. Mockui gražią dovanėlę, kuri nupirkta delegatų sudėtais pinigais — rankinį laikrodėlį.

S. Mockus, išrodo, sujaudintas. Jis padėkojo už dovaną. Sveikina J. Maceiną, linkėdamas jam kogeriausio pasisekimo savo pareigose, kaipo jaunesniam veikėjui. Pareiškia, kad su visais Pildomosios Tarybos nariais sugyveno kogeriausiai. SLA vienintėlė organizacija, kurioje malonu dirbti. Pasižada ir toliau del SLA dirbti.

V. J. Količienė pasako atatinkamą prakalbėlę ir įteikia gražią dovaną — apikaklį — poniai Antonetei Mockienei.

P-lė V. Deveikiutė įteikė p-lei E. Mikužiutei "korsažą". P-lė Mikužiutė dėkoja už dovaną, kuri nupirkta kai kurių delegačių sudėtais pinigais.

Prez. Laukaitis pakviečia ant scenos naujai išrinktą S. L. A. iždo globėją J. Maceiną, kuris pasako gražią prakalbėlę, dėkodamas už pasitikėjimą jį išrenkant toms pareigoms. Jis trokšta buti naudingu organizacijai ir eiti tuo keliu, kuriuo ėjo jo pirmatakunas S. Mockus.

Apšvietos Komisijos vardu, pirmininkas dr. P. Grigaitis perstato kandidatus į Tėvynės redaktorius: dabartinį red. Praną Bajorą, Domą Klingą ir Apšvietos Komisijos narį Joną Valaitį. Klinga ištraukia savo kandidaturą, ragindamas savo rėmėjus balsuoti už jo draugą Valaitį.

Redaktorius renkamas slaptu balsavimu. Po balsų suskaitymo, pasirodė, kad kandidatai balsų gavo sekamai: P. Bajoras 102, o J. Valaitis — 39. Reiškia, redaktorium išrinktą tas pats P. Bajoras. Išrinktasis redaktorius dėkoja už išrinkimą, pareikšdamas, kad nuo dabar musų organizacijoje prasideda nauja era. Ragina sugrįžusius delegatus veikti ta linkme, kad kogreičiausiai įgyvendinus konversiją. Pasidžiaugia, kad šiame seime atnaujinta jaunuolių veikla musų Susivienijime. Pasižada visiems ir visame kame padėti ir dirbti organizacijos labui su tokiu atsidavimu, su kokiu dirbo praeity.

Rezoliucijų Komisijos vardu dr. P. Grigaitis perskaitė tris rezoliucijas: 1) Prez. Trumanui pasveikinimas, prašant jį dėti pastangas užtarti Lietuvą, jai iškovojant nepriklausomybę; 2) Lietuvos išlaisvinimo ir atstatymo reikalu, ir 3) UNRRA reikalu, prašant ir toliau dėti pastangas surask

Amerikos Lietuvių Veikla

New York, N. Y.

Lankėsi Redakcijoje

Liepos 12 dieną Tėvynės redakcijoje ir SLA Centre lankėsi SLA 43 kuopos veikėjas iš So. Boston, Mass., J. Lekys, kuris buvo atvykęs kaipo lietuvių siuvėjų lokalo atstovas laidoti a. a. Hillmaną. Brolis Lekys yra ilgametis ir veiklus SLA ir Sandaros darbuotojas ir kaipo tokis plačiai papasakojo apie šių organizacijų veikimą Bostone ir apielinkėje.

Tą pačią dieną lankėsi tik ką iš Europos atvykę ponia G. Anuškevičienė, kuri nesenai su savo vyru atvyko į New Yorką, ir p. Mikuckis, buvęs žymus Lietuvos darbuotojas. Svečiai nelabai senai iš Lietuvos ir todel turi daug prisiminimų apie pergyventas dvi okupacijas Lietuvoje ir lietuvių gyvenimą ištrėmime Europoje. Paskutiniu laiku jie gyveno Paryžiuje.

Ponia Anuškevičienė su liepos 15 diena pradėjo dirbti SLA Centro raštinėje.

Atvyko Šešiolika Lietuvių

Liepos 15 d. į New Yorką iš Bremeno atplaukė laivas Marine Flasher, kuris atvežė kelis šimtus pabėgėlių iš Europos. Atveštųjų tarpe apie devynias dešimts nuošimčių sudarė žydai, o kiti buvo lietuviai, latviai, estai, lenkai ir tt.

Lietuvių atvyko šešiolika: M. Milukas (velionio kun. Miluko brolis) su dviem sunais ir dviem dukterim: Emilija, Ruta, Kaziu ir Viktoru; Lietuvos operos dainininkė V. Grigaitienė, J. Grigaitis ir V. Grigaitytė; V. Jucevičius, B. Jucevičiutė, J. Jasinskas, A. Musteikis, E. Petroškaitė, K. Starienė su dukrele ir dr. Milda Budrienė.

Visiemhs atvykusiems patarnavo Lietuvos gen. konsulo attache A. Simutis.

Dr. Milda Budrienė parsivešta į Tėvynės redakciją ir jai surasta viena-kita draugė, kurios gyvena New Yorko apielinkėje. Po to liepos 16 d. ji išvyko į Calumet City, Ill. pas savo giminaitį, SLA veikėją J. Maksvitį.

So. Boston, Mass.

Radio Žinios

Rugpjučio 4 d., Lietuvių Radio Korp. rengia savo metinį milžinišką pikniką Vose's Pavilion, Maynard, Mass. Apart puikių laimėjimo dovanų, bus įdomus ir puikus programas. Pirmiausiai bus gražі I. J. Fox Ko. kailių paroda, vadovaujant Bernardui Koričiui. Pirmą kartą dainuos iš Waterbury, Conn., Stulginskų šeimyna — tėvas, motina, brolis ir trys seserys. Palinksmins visus magikas "Bordini the Great" iš Indijos. Bus gražuolių kontestas, rinkimas "Miss Lithuania of N. E". Išrinktoji gražuolė gaus sekančias dovanas: dresę, kepurę, pocket-book, nylon kojines ir porą čeverykų. Taipgi ateinančiam rudeny bus šokiai surengta jos garbei. Gražias lietuviškas dainas dainuos del visų piknike Keistučio ir Birutės Radio Choras, vadovaujant Valentinai Minkienei. Del šokių gros Jono Dirvelio naujai suorganizuotas 7 muzikantų orkestras.

Vose's Pavilion yra viena iš gražiausių vietų Naujoje Anglijoje del piknikų. Lietuvių Radio Korp. kviečia visus atsilankyti jos metiniam piknike. Gvarantuoja, kad nesigailėsite atsilankę: gausite progą laimėti puikias dovanas, kaip tai — puikų $200 I. J. Fox kailinį koutą, 2 piece Walnut Veneer Bedroom Set, Porcelain Top Breakfast Set, 54 piece Dinner Set, $20 Permanent Wave, Teapot Electric Kitchen Wall Clock; $7.50 Walnut Smoking Stand, ir 6 piece Genuine Leather Military Set.

Steponas ir Valentina Minkai.

Chicago, Ill.

Nepaprasta Proga Berniukams

Darius-Girėnas Post 271, The American Legion, teikia nepaprastą progą lietuviams berniukams. Štai toji proga: Pastaruoju laiku postas nutarė padidinti esamą Drum and Bugle Corps. Į tuos šauniuosius muzikantus nutarta kviesti berniukus nuo 12 iki 18 metų amžiaus. Visiems bus duodama dykai: 1) uniforma, 2) muzikos instrumentas, ir 3) muzikos pamokos.

Kurie nori priklausyti prie Darius-Girėnas Post Drum and Bugle Corps, kviečiami atsilankyti į posto paminklinį namą, 4416-20 So. Western Avenue.

Kaip žinoma, Darius-Girėnas Posto Drum and Bugle Corps turi progos pasirodyti įvairiuose tautiniuose lietuvių ir svetimtaučių parengimuose netik Chicagoje, bet ir kituose miestuose.

Tat, lietuviai, berniukai, pasinaudokite labai naudinga jums proga.

Ruošiasi Paminėti Dariaus-Girėno Žuvimo Sukaktį

Darius-Girėnas Post No. 271, The American Legion, ruošiasi prie metinio paminėjimo tragiško žuvimo dviejų Amerikos lietuvių didvyrių — kap. S. Dariaus ir lt. S. Girėno. Paminėjimas įvyks liepos 21 dieną.

Paminėjimui rengti ir jam vadovauti išrinkta buvęs komandierius A. H. Kasper, žinomas lietuvių veikėjas-patriotas. Jam pagelbės posto publikacijos vedėjas, buvęs pirmas posto komandierius J. A. Mickeliunas.

Laike paminėjimo bus nepaprastas programas: legionierių paradas, patriotiškos kalbos, dainos, ir tt. Be lietuvių, bus daug ir žymių amerikiečių kalbėtojų. Visos iškilmės įvyks prie Dariaus-Girėno paminklo, Marquette Parke.

Kviečiu visą Chicagos patriotingąją visuomenę iškilmėse dalyvauti.

J. A. Mickeliunas,
Darius-Girėnas Post
Pub. Chairman.

Marianapolis, Conn.

Senatorius Walsh Tiki į Lietuvos Valstybės Atstatymą

Lietuvių Dienoj, liepos 4, Marianapolio kolegijos parke dalyvavo tukstančiai lietuvių iš įvairių Amerikos kolonijų. Kalbėjo Lietuvos ministeris pulk. Povilas Žadeikis, Maspetho klebonas kun. Jonas Balkunas, kun. dr. Vaškas, B. A. L. F. rubų vajaus vedėjas Jonas Valaitis ir eilė kitų. Be kitų kalbėtojų, dalyviai turėjo progos išgirsti ir vieną karščiausių kalbų Lietuvos reikalu Mass. senatoriaus Walsh. Jis specialiai į iškilmes atvyko iš Washingtono ir tą pat vakarą grįžo.

Senatorius pabrėžė, kad lietuviai gerai daro remdami ir didindami lietuviškai amerikonišką mokslo įstaigą, nes tiktai išauklėti ir lietuvių kilmės amerikiečių reikalus pažįstą kovotojai už teisybę tegalį lietuvių reikalus ir lietuviams priklausantį kreditą Amerikoje ir pasauly tinkamai nušviesti. Jis džiaugėsi lietuvių ateivių įnašu Amerikos demokratijai ir šio krašto pažangai. Senatorius stipriai pabrėžė, kad pasauly negali buti taikos, kol pataikaudami jiegai, mes tylime apie pavergtąsias mažąsias tautas ir kol tų pavergtųjų balsas nėra išgirstas. Senatorius žadėjo daryti visa, kas yra jo galioje, šiai padėčiai pakeisti, kad garbingų ir darbščių lietuvių kilmės amerikiečių senoji tėvų žemė Lietuva atgautų jai priklausančią vietą ir teises laisvų pasaulio tautų tarpe. Senatorius, betgi, nurodė, kad musų pačių amerikiečių lietuvių pareiga nušviesti Amerikai ir pasauliui teisybės Lietuvai reikalą ir jį nenuilstamai judinti. Jis ypač ragino remti ir didinti naujų darbuotojų židinį, Marianapolio kolegiją.

Senatoriaus kalba iškklausyta ypatingu atydumu ir dažnai pertraukta ilgais plojimais.

Programą vedė kun. J. Bernatonis, dainavo Pittston, Pa., parapijos choras, vedamas muziko Voverio, Waterburio Stulginskų muzikališkoji šeima, solo dainavo p-lė Maciuška iš Hartfordo ir eilė kitų.

Visas programas perduota garsiakalbių tinklu. **Rep.**

Pranešimas Apie BALF Seimą

Visiems Bendrojo Amerikos Lietuvių Šalpos Fondo Skyriams

Bendrojo Amerikos Lietuvių Šalpos Fondo seimas šaukiamas 1946 metų rugsėjo 2 d., New Yorke.

Pagal BALF įstatus, kiekvienas skyrius turi teisę rinkti ir siųsti į seimą po vieną atstovą nuo 25 narių, užsimokėjusių savo mokesčius. Kiekvienas skyrius, nežiurint savo narių skaičiaus, turi teisę siųsti vieną atstovą.

Visi BALF skyriai prašomi išrinkti atstovus ir pasirupinti, kad jie atvyktų į seimą, kuris bus labai svarbus. Jame dalyvaus pirm. kun. dr. Juozas B. Končius, kuris bus tik ką grįžęs iš Europos. Jei savo darbų seimas negalės užbaigti rugsėjo 2 d. — jis galės buti pratęstas iki rugsėjo 3 dienos.

Išrinkus atstovą, reikia tuojau pranešti Centro sekretorei. Paskutinė pranešimo apie atstovų išrinkimą diena yra rugpjučio 19.

Seimo posėdžių vieta ir darbotvarkė bus prenešta vėliau.

Nuoširdžiai kviečiame visus BALF skyrius gyvai susidomėti seimu, rinkti atstovus, laiku pranešti išrinktųjų atstovų vardus ir paruošti naudingų sumanymų, kurie pagelbėtų lietuvių šalpos darbe.

Išanksto reiškiame visiems skyriams dėkingumo žodį už jų pastangas BALF seimo pasisekimui užtikrinti.

BALF direktorių valdyba:

Vice pirm. **Nadas Rastenis,**
Einąs pirmininko pareigas,
Vice pirm. **Antanas A. Olis,**
Vice pirm. **Kun. Jonas Balkunas,**
Vice pirm. **Vera J. Količienė,**
Sekretorė **Nora Gugienė,**
Iždin. **Dr. Antanas Zymontas,**
Fin. sekr. **Antanas Žilinskas.**

Padėkos Laiškas Iš Belgijos

Žiauraus karo parblokštų nedidelis lietuvių burelis atsidurė net Belgijos teritorijoje. Kaipo nedidelis burelis, palyginus su masiniu musų to paties likimo ištiktų tautiečių kituose kraštuose, nedrįsome galvoti, kad galime buti stebimi kokios tai budinčios akies. Bet pasirodo, kad toji budinti akis pastebėjo ir esančius Belgijoje savo vargo ištiktus tautiečius, ir tos duosnios, nuolat ir nenuilstamai tiesiančios pagelbos amerikiečių lietuvių rankos pasiekė ir musų kampą. Mus visus aplankė taip motinišku rupestingumu sudėti svarbiausių mums maisto produktų siuntinėliai. Visi gavome nemažai rubų, baltinių. Kam reikia, gavo ir pašalpos pinigais. Visi siuntinėliai, rubai ir kiti daiktai buvo tvarkingai išdalinti kunigo J. Danausko, B. A. L. F. įgaliotinio Belgijai.

Toks Amerikos lietuvių parodytas rupestingumas žymiai sustiprino netik musų materialinę buklę, bet ir moralinį jausmą. Mums miela buvo matyti, kad broliai lietuviai musų sunkią buklę tikrai suprato ir savo širdyse rado tikrąjį atgarsį. Pasididžiuodami galime pasakyti, kad nė viena iš išvietintų tautų Europoje nepatyrė savo tautiečių tiek rupestingumo, kaip mes lietuviai iš savo Amerikos tautiečių.

Už taip didelę Jusų, mieli tautiečiai, paramą liekame Jums visuomet širdingai dėkingi.

Lietuvių Šeima iš Belgijos.

Svarbiausias Dalykas — Išlikti Gyvu

Istorija pripažįsta vieną gamtos įstatymą ir tai yra, kad stipriausi pasilieka gyvi, kuomet silpni dingsta. Mes amerikiečiai tikime, kad mes esame stipriausia jiega pasauly. Ir gal todel mes netaip labai susirupinę apie ateitį. Tas gali buti pražutinga klaida.

Ar mes tikrai stipriausia jiega pasauly? Amerika yra milžiniškai turtinga. Musų 200,000 industrijinių įstaigų kasmet produkuoja iki $60,000,000,000 vertės reikmenų. Musų įeigos viršija $150,000,000,000. Turime $250,000,000,000 pinigais arba valdžios užtikrinimais. Nesame skolingi kitiems, bet kitos šalys mums kaltos $20,000,000,000. Bet ar tas reiškia, kad mes esame saugus?

Tegul amerikiečiai supranta, kad turtas nereiškia stiprybę. Turtas ugdo visokius pavojus. Niekas biedną neatakuoja, bet turtingas žmogus visko bijo.

VJ dienoj musų militarinis stiprumas buvo kopūkiausias — geriausias visoj savo istorijoj. Per keturis metus mes vystėmė tą jiegą. Ėmė tik 6 mėnesius ją susilpninti. Šiandien negalime girtis, kad turime nors vieną pilno stiprumo diviziją arba orinių kovų vienetą. Vienas iš Jurgio Washingtono rupesčių buvo, kad jo kareiviai jį neapleistų po pergalės kovos. Bet taip šiandien mums atsitiko. Ar mes tikime, kad pasaulis yra saugesnis 1946 m., negu kad buvo kada žmonės kovojo su kardais ir panašiais ginklais?

Teisybė, mes turime atominę bombą. Bet ar mes vieni turime jos paslaptis? Ar galime buti tikri, kad kur nors nėra pavojingesnio ginklo, kuris vieną dieną gali buti vartojamas prieš mus? Dalykas baisiai rimtas. Nuo jo gali priklausyti, ar musų tauta išliks gyva, ar žus.

Atominė bomba turėtų mus padaryti saugesnius ir atsakomingesnius. Kartu su kitais naujai išradimais, ji žymiai sustiprina silpną agresiją. Kada busime atakuojami, jau bus pervėlu mums vėl bandyti mobilizuoti musų jiegas, net ir vartoti technikinius ginklus. Žmonės mano, kad su visokiais naujais ginklais reikės mažiau žmonių, bet kaip tik priešingai — mums reikės daugiau ir geriau išlavintų vyrų tvarkyti rakietų varomus jrankius ir be lakunų "jet" lėktuvus, negu kad reikėjo bomberiams ir tankams. Generolas Marshal sakė, kad šimtai tukstančių kareivių, jureivių ir lakunų kooperavo nuleisti tik vieną atominę bombą ant Hiroshima.

Prezidentas Truman ir musų militariniai vadai žino, ką jie daro, kada jie prašo, kad Selective Service butų patęstas ir, kad musų ginkluotų jiegų komandos butų suvienytos. Jie žino, kad šių dviejų žingsnių nebus gana. Pratęsimas drafto yra tik nuraminantis vaistas, kuris pavelys mums tęsti musų okupacines pareigas per kitus devynis mėnesius. Suvienymas Karo ir Laivyno Departamentų pagerins musų militarinę mašineriją, bet tas nepadarys mus stipresniais. Todel prez. Truman ir musų svarbesnieji generolai nutarė prašyti tautos priimti National Training Scheme, kaipo vienintinį išrišimą musų svarbiausios problemos.

"Training Scheme" nepadidins musų ginkluotos jiegos. Mes amerikiečiai nemėgstame didelių armijų taikos metu — gal taip ir privalo buti. Pagal "Training Scheme" turėsime didelę moderninę armiją visuomet pasiruošiusią — jei dabar reikalinga. Taip turi buti, jei norime gyventi be baimės. Tikime, kad nebus kito karo — niekas to negali užtvirtinti. Taikos metu turime buti išlavinti kareiviai taip, kad jei musų viltys neišsipildytų mes butume pasiruošę. Niekas pasauly nenorės įvelti Ameriką į kitą karą, jei ji bus pasiruošus kirsti atgal.

CCMTYM.

Pajieškojimai

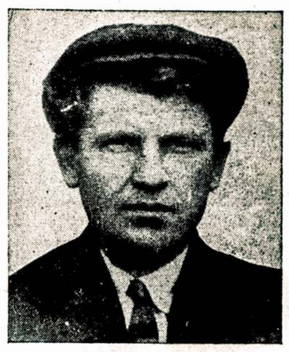

JUOZAS RUTA

SLA 35 kp., Wilkes Barre, Pa., sekretorius pajieško minimos kuopos nario, Juozo Rutos, kuris Wilkes Barre gyveno apie 20 metų atgal ir dirbo angliakasyklose, bet nuo to laiko apleido šį miestą, apsigyveno uky netoli Utica, N. Y., ir dabar apie jį neturima jokių žinių. Jis pats ar apie jį žinantieji malonėkite pranešti man sekančiu adresu: J. NADRIUSIS, 14 MURRAY ST., WILKES BARRE, PA. Už pranešimą busiu labai dėkingas, nes su šiuo musų kuopos nariu turiu atlikti svarbų reikalą.

Nauliunas Antanas ir Nauliunas Jurgis, kilę iš Kazlų Rudos, gyvenę New Yorke.

Ralys Antanas, sunus Simo, kilęs iš Krantagurų kaimo.

Rogers Barbora, kilusi iš Pakarnių kaimo, Gruzdžių vals., Šiaulių apskr., gyvenusi Broome St., New Yorke.

Sabienė-Širvaitytė Ona, kil. iš Subačiškių kaimo, Gudelių vals., gyvenusi Pennsylvanijos valst.

Sankus, gyvenęs Portage, Pa.

Simanavičius Stanislovas, sunus Juozo ir Anelės, kilęs iš Igorių kaimo, Mosėdžio vals., Kretingos apskr.

Sirutis Matas, kil. iš Daktarų kaimo, Ylakių vals., Mažeikių apskričio, gyvenęs New Yorke.

Skirius Juozapas, sunus Juozapo, kilęs iš Petkalnių kaimo, Skaudvilės vals., Tauragės apskr.

Skutulas Jonas ir Skutulas Pranciškus, kilę iš Šulpetrių kaimo, Ylakių vals., Mažeikių apskr.

Stelmokas Vytautas, buvęs lietuviško laikraščio redaktorius.

Šepetys, kilęs iš Užušilių kaimo, Biržų apskr.

Šlyžius Justinas, sunus Antano, iš Plungės m., Telšių apskr.

Ties-Kamalaitė Emilija, kil. iš Kirkinų kaimo, Vegerių vals., Mažeikių apskr., gyvenusi Bostone.

Valintelis Petras, kil. iš Miegonių kaimo, Vabalninko vals., Biržų apskr., gyvenęs Philadelphijoje.

Vaseris, kilęs iš Mosėdžio, gyvenęs Brighton, Mass.

Vilkaitis Agnes, gyvenusi Winter Haven, Florida.

Vingelis Vaclovas, sunus Mykolo, kil. iš Rokiškio apskričio.

Namalaitė (Ties?) Emilija, kil. iš Kirkišų kaimo, Vegerių vals., Mažeikių apskr.

Atkočius Anton, gyv. bene Brooklyne.

Bajorunas Jurgis, iš Šibičių kaimo, Naujamiesčio vals., Panevėžio apskr., ir jo šeima.

Bartuška Vincas, kil. iš Lukošių kaimo, Skriaudžių parap., ir jo šeimos nariai.

Benešiunas Antanas, iš Mauručių kaimo, Garliavos parap., ir jo vaikai.

Bieliukas Jonas, iš Kirkaviznos kaimo, Pilviškių parap.

Blonskienė-Stelmokaitė Ona, iš Skrynupių kaimo, Šakių apskr., ir jo vaikai: Jonas, Vincas, Vladas ir Teresė.

Bud-Lazauskaitė Selma, iš Biržų, gyvenusi 4715-7 Ave., ar panašiu adresu, Brooklyne.

Bukauskienė-Malukaitė Liuda, iš kalčių kaimo, Židikų vals., Mažeikių apskr.

Butkus Stanley, dirbęs C. E. I. Railway Co., gyvenęs Dolton, Ill.

Degutis Vytautas, sunus Igno.

Dunča Stanislovas, Lietuvoje gyvenęs Kovarske-Punkėnuose.

Dunčaitė Ulia, Lietuvoje gyvenusi Kovarske-Fardantavoje.

Gudienė M., gyv. Jamaica, N. Y.

Kalvelis Jonas, sun. Antano ir Domicelės, iš Salų, Panevėžio vals.

Karpavičienė-Benešiunaitė Ona, iš Mauručių kaimo, Veiverių parapijos, ir jos vaikai.

Klemas Jonas, gyv. Philadelphijoje.

Kuršviečiai Ona ir Vincas, gyv. Baltimorėje.

Laskauskas Bronius, Lietuvoje gyvenęs Pilionių kaime, Želvos vals.

Latakas Tadeušas, iš Plungės, gyv. Chicagoje.

Laukaitis Antanas ir Laukaitis Ona, vaikai Stasio, iš Mozuriškių kaimo, Veiverių vals.

Lazauskaitė-Bud Selma, iš Biržų, gyvenusi 4715-7 Ave., ar panašiu adresu, Brooklyne.

Liutkevičius Bronius, iš Madiniškių kaimo, Smilgių vals., Panevėžio apskr., ir šeima.

Matulevičius Petras, sun. Jokubo, kilusio iš Kazlavo kaimo, Liubavo vals., Mariampolės apskr.

Misiukevičius Jonas, kilęs iš Mariampolės-Kalvarijos apskr.

Murauskas Antanas ir Murauskas Juozas, sunus Juozo, iš Kalvarijos-Mariampolės apskr., gyv. Baltimorėje.

Navikas Antanas, iš Užuožerių kaimo, Anykščių vals., Utenos apskričio, gyv. Brooklyne.

Paliulis, iš Dumblinėlių kaimo, Pumpėnų vals., Panevėžio apskr.

Plioplienė-Siaurusevičienė-Bulotaitė Marė, iš Lukošių kaimo, Skriaudžių parap.

Prick-Putrytė Marija, duktė Jokubo.

Radski Pete, dirbęs anglių kasykloje, gyvenęs 918 South 3-rd Ave., ar panašiu adresu, Canton, Ill.

Radžiunaitė Marija, Lietuvoje gyvenusi Šeštokiškių kaime, Kovarsko vals.

Rakauskienė-Kolytaitė Uršulė, duktė Jono, gyvenusi Californijoje, kur turėjo vištų ukį.

Raudonikis Antanas Vitas ir Viktoras, gyvenę Mauručių kaime, Veiverių vals.

Rinkevičiutės, dukterys Vinco Rinkevičiaus, iš Mariampolės apskričio.

Ruplėnas Jonas ir Darata, iš Biržų, gyv. Bostone.

Snapas Ted, dirbęs C. and E. I. Railway Co., gyvenęs Dolton, Ill., ir jo vaikai Ted, Al ir Mary, kurie gal gyvena Minneapolis, Minn.

Siaurusevičienė-Plioplienė-Bulotaitė Marė, iš Lukošių kaimo, Skriaudžių parap.

Jieškomieji ar apie juos žinantieji maloniai prašomi atsiliepti:

Consulate General of Lithuania,
41 West 82-nd Street,
New York 24, N. Y.

Kuopų Susirinkimai

ALIQUIPPA, PA. — SLA 247 kp. mėnesinis susirinkimas įvyks rugpjučio 28 d., 6:30 val. vakare, pas draugus Einikius, 1501 Green St. Gerbiamieji nariai ir narės, butinai ateikite į šį susirinkimą, nes turėsime aptarti vieną svarbų reikalą, kuris kožnam nariui apeina. Taipgi neužmirškite savo mokesčius užsimokėti laiku. — J. PLEČKAITIS, sekr.

MT. CARMEL, PA. — SLA 52 kp. pusmetinis susirinkimas įvyks liepos 21 d., 2 val. popiet, Lietuvių Kliubo name. Visi nariai malonėkite dalyvauti ir užsimokėti duokles. — J. KIJAUSKAS, sekr.

SLA Pagelbos Ranka

Savaitinė atskaita išmokėtų pomirtinių ir ligoje pašalpų

Čekiai Išrašyti ir Pasiųsti Susivienijimo Lietuvių Amerikoje Prezidento ir Iždininko Pasirašymui Liepos 13 Dieną, 1946 Metų

Išmokėtos pomirtinės

MARĖ PETRUKONIENĖ, 7 kp., Pittston, Pa., gimus gruod. 15 d., 1879 m., Kalvarijos apskr., Suvalkų rėd. Prie SLA prisirašė bal. 17 d., 1921 m., numirė sausio 20 d., 1944 m. vėžio liga. Velionės vaikams: Juozui ir Albertui Petrukoniams, pomirtinės išmokėta ---------- $200.00

KAZYS VITIS, 24 kp., Glen Lyon, Pa., gimęs rugs. 7 d., 1882 m., Telšių apskr., Kauno rėd. Prie SLA prisirašė spal. 14 d., 1923 m., numirė birž. 17 d., 1946 m. vėžio liga. SLA 24 kuopai, Glen Lyon, Pa., pomirtinės išmokėta ---------- $600.00

STASYS LAUKAITIS, 126 kp., New York, N. Y., gimęs geg. 22 d., 1883 m., Suvalkų rėd. Prie SLA prisirašė kovo 1 d., 1927 m., numirė geg. 1 d., 1946 m. širdies liga. Velionio moteriai, Petronėlei Laukaitienei, pomirtinės išmokėta ---------- $1,000.00

JUOZAS PAŠKAUSKAS, 284 kp., Gary, Ind., gimęs kovo 27 d., 1877 m., Salamos budoje. Prie SLA prisirašė bal. 7 d., 1918 m., numirė geg. 16 d., 1946 m. nuo coronary thrombosis. Velionio moteriai, Elzbietai Paškauskienei, pomirtinės išmokėta ---- $600.00

Viso ---------- $2,400.00
Nuo pradžios šių metų bendrai viso ------ $82,314.97

BARBORA YONIKAS, 178 kp., Chicago, Ill., gimus spal. 20 d., 1901 m., Lietuvoje. Prie SLA prisirašė spalio 5 d., 1941 m., Skyriuje N1, Apdraudos sumoje $250. Narei Barborai Yonikas rezervų ------ $4.40

Išmokėtos ligoje pašalpos

J. BUDREIKA, 4 kp., Sioux City, Iowa. Sirgo 14 savaičių ir 3 d.	$150.00
E. DICIENĖ, 4 kp., Sioux City, Iowa. Sirgo 4 s. ir 3 d.	27.00
P. POVILAITIENĖ, 11 kp., Waterbury, Conn. Sirgo 1 s. ir 1 d.	7.00
A. BIEKŠA, 17 kp., Brockton, Mass. Sirgo 8 s. ir 1 d.	49.00
K. VITIS, 24 kp., Glen Lyon, Pa. Sirgo 6 s. ir 3 d.	39.00
K. JANKEVIČIUS, 33 kp., Miners Mills, Pa. Sirgo 4 s. ir 2 d.	52.00
J. PETRAITIS, 40 kp., Pittsburgh, Pa. Sirgo 13 s.	81.75
E. ŠIAURIENĖ, 41 kp., Lawrence, Mass. Sirgo 15 s. ir 5 d.	114.00
M. NICKUS, 63 kp., Chicago, Ill. Sirgo 10 s.	60.00
A. MATELIS, 64 kp., Baltimore, Md. Sirgo 1 s.	9.00
F. ZIKUS, 114 kp., Hazleton, Pa. Sirgo 6 s.	72.00
A. TERESAVAGE, 115 kp., Wilkes Barre, Pa. Sirgo 1 s.	9.00
J. GRYBAS, 124 kp., Hartford, Conn. Sirgo 2 s.	12.00
O. YUZINAS, 124 kp., Hartford, Conn. Sirgo 6 s.	28.50
J. WALANCHUNAS, 125 kp., Melrose Park, Ill. Sirgo 10 s.	120.00
V. GODICK, 136 kp., Cleveland, Ohio. Sirgo 18 s. ir 1 d.	74.50
B. MALIAUSKAS, 142 kp., New Haven, Conn. Sirgo 2 s. ir 2 d.	28.00
M. SENUTA, 173 kp., Lowell, Mass. Sirgo 12 s. ir 2 d.	73.00
S. BARTKUS, 185 kp., Indiana Harbor, Ind. Sirgo 4 s. ir 2 d.	26.00
A. ŽILINSKAS, 186 kp., Alliance, Ohio. Sirgo 9 s. ir 4 d.	116.00
D. MELNIKAS, 189 kp., Tacoma, Wash. Sirgo 2 s. ir 4 d.	16.00
V. ROGERS, 227 kp., Des Moines, Iowa. Sirgo 4 s. ir 4 d.	28.00
V. STUČKA, 238 kp., Chicago, Ill. Sirgo 16 s. ir 1 d.	146.00
J. MILERIS, 245 kp., Newark, N. J. Sirgo 5 s. ir 2 d.	25.00
M. KAISER, 254 kp., Madison, Ill. Sirgo 5 s. ir 5 d.	52.50
P. LAWRENCE, 266 kp., Castle Shannon, Pa. Sirgo 2 s. ir 2 d.	21.00
A. KAWLAICZE, 299 kp., Rumford, Me. Sirgo 9 s. ir 4 d.	58.00
V. RUŽINSKAS, 354 kp., Akron, Ohio. Sirgo 19 s.	112.50
Viso	$1,615.75
Nuo pradžios šių metų bendrai viso	$36,409.50

M. J. VINIKAS,
SLA sekretorius.

JOHN NAGHTEN & CO.
ESTABLISHED 1863, INSURANCE
1903 Insurance Exchange, Chicago, Illinois