Tėvynė

SUSIVIENIJIMO LIETUVIŲ AMERIKOJE ORGANAS

No. 9

Acceptance for Mailing at Special Rate of Postage provided for in Section 1108, Act of October 3, 1917, Authorized June 27, 1918

New York, N. Y., Kovo-Marcs 2, 1951

Entered as Second Class Matter November 28, 1910, at the Post Office at New York, N. Y., under the Act of March 3, 1879

Vol. XXXXII

Kuopos Ruoškite SLA 65 Metų Paminėjimą

J. ŠKRITULSKAS, SLA steigėjas ir buvęs iždininkas.

TAMAS PAUKŠTIS, Vienas pirmų steigėjų, buvęs SLA iždininkas.

BALANDŽIO MĖN. 17 D. 1886 M.

Ką Lietuviai Kalbėjo Prieš 65 Metus?

Susivienijimo pradžia laikoma balandžio 17 d. 1886 m., nors pirmas suvažiavimas įvyko tik rugpiučio 15 d. Balandžio 17 d. susirinkime svarbiausią kalbą pasakė Pijus Peseckas. Jo mintys buvo tokios:

"Nesame akli patriotai, bet be vienybės kito kelio neturime. Todel, visi Amerikos lietuviai vieninkimės! Čia musų yra apie 50 tukstančių. Mes išsisklaidę nieko nereiškiame. Bet kad susirinktume kruvon, kad žinotume kur kas gyvena ir kiek musų yra, tai lengvai galėtume pastatyti palocius ir mokslaines". Toliau, nurodęs kitas tautas ir jų laimėjimus Peseckas sako: "Mums reikia ne tiek pinigų, kiek geros valios". Po jo kalbėjo: Bučinskas, Ramanauskas, Džiankauskas ir visi tam pritarė.

Jau vien iš to matome, kokius pamatus dėjo Susivienijimui ir kad visa tai vertė juos daryti meilė savo žmonėms, tautai ir savo kraštui.

Prieš 65 Metus "Lietuvių Balsas" Rašė

Susivienijimo Visų Lietuvių Amerikoje tikslai tokie: "Kaip krikščionybės pradžioje krikščionys savo turtus atiduodavo visų naudai ir kaip jie gelbėjo ligoniams, vargšams ir našlaičiams, taip šiandien mes, lietuviai, atiduokime tik menką savo turtų dalelę, rupinkimės pagelbėti vieni kitiems ir pakelti savo tautystę... Atbuskime ir visi glauskimės į vieną kuopą, darykime vieną lietuvišką Susivienijimą, nors tuli norėdami lietuvninkus apgauti, stengiasi juos perskirti".

Prabėgus 65 Metams

Prabėgus 65 metams savo broliams tautiečiams galime pasakyti tą patį. Vieninkimės ir glauskimės į stiprias eiles. Tik budami vieningi pastatysime rumus savo tautai, tik budami vieningi gražiausiai papuošime savo istoriją. Budami vieningi lengvai galėsime pagelbėti tiems, kuriuos užgula ligos ar mirties sunki nelaimė.

Ką Sako 65 Metai?

Susivienijimas kilniai vykdė pirmųjų steigėjų tikslus. Tukstančius brolių, sesučių išlaikė vienybėje. Mirus, juos garbingai išlydėjo į amžinybę. Likusiems netėko didelio vargo matyti, nes SLA pagelba buvo ir liko visiems užtikrinta. Daugiau negu 6 milijonai dol. pomirtinių, ligoje pašalpų, našlėms ir našlaičiams, švietimui, tautai, tai gyvi kriščioniški darbai, tai gyvi liudininkai skaičiais ir dokumentais. Kiti 3 milijonai dol. sudėtų iš lietuvių smulkių centų ,šiandie garantuoja tikrą pastovią pagelbą likusiems broliams, nes nuo nelaimių nė vienas neišbėgsime.

Ką žada šiandie SLA?

Didelę pareigą seniesiems nariams, bet neribotą teisę ir meilę naujiesiems. Naujieji tapę nariais, tampa dalininkais visų tų kapitalų, kuriuos sudėjo senieji nariai. Jie įgauna visas teises į visus fondus, į visas pašalpas, net pilną teisę į poilsio namus, kuriuos SLA šiemet atidarys garsiausioje Amerikos vasarvietėje Atlantic City.

Be to, SLA apdraudos, kurios taip butinos kiekvienai šeimai, kurios pigiausios, užtikrina kiekvienam tikresnį gyvenimą ir ypatingai pagelbą didžioje bėdoje.

Be viso kito SLA kaipo stipriausia lietuvių organizacija neatlaidžiai kelia nenutildomą balsą už laisvę musų tėvų kraštui. SLA narys yra daugiau negu karys už tėvynę ir tautos vienybę, daugiau negu krikščionis brolių nelaimėse.

"Ir Šviesa ir Tiesa Mus Žingsnius Telydi"

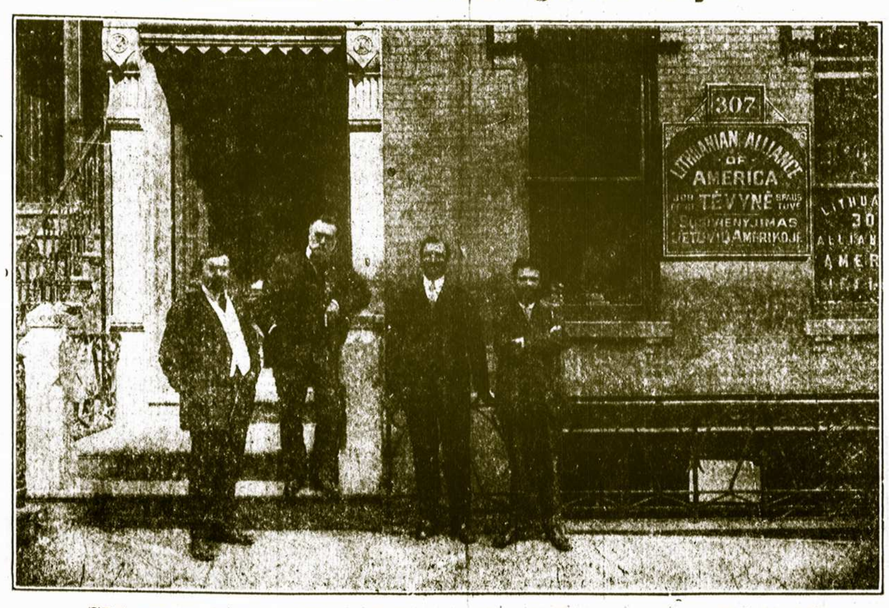

SLA namas ir svečiai D-ras J. Basanavičius ir Dumos atstovas Dr. M. Yčas.

SLA LIETUVOS ŠVIETIMO DARBE.

Kuomet Lietuvos Mokslo D-ja statė Vilniuje namus, jie neapsiėjo be pagelbos Amerikiečių. Vaizde matome Mokslo D-jos atstovus, kurie rinko aukas D-jos namams Vilniuje.

Kaip visuose Lietuvos reikaluose ir bėdose SLA buvo pirmas savo aukomis, taip ir Mokslo D-jos namų statybą SLA gausiai parėmė. Dešimtis tukstančių dolerių iš "Tautiškų centų" fondo nuplaukė įvairiems Lietuvos švietimo, knygų leidimo ir kovoms už laisvę reikalams. 1914 m. iš "Tautiškų centų" fondo SLA paaukojo: moksleiviams $2,104.29, kankiniams ir kovoms del tautos $2,138.92, Apšvietos reikalams $1,860.00, Mokslo D-jai Vilniuje $1,525.91, imigrantų šalpai $1,661.64 ir kitiems kulturiniems reikalams $951.19. Viso **$10,241.95.** SLA, visi jo nariai ir toliau rems visus musų tautos reikalus, kad šviesa ir tiesa mus tautą lydėtų.

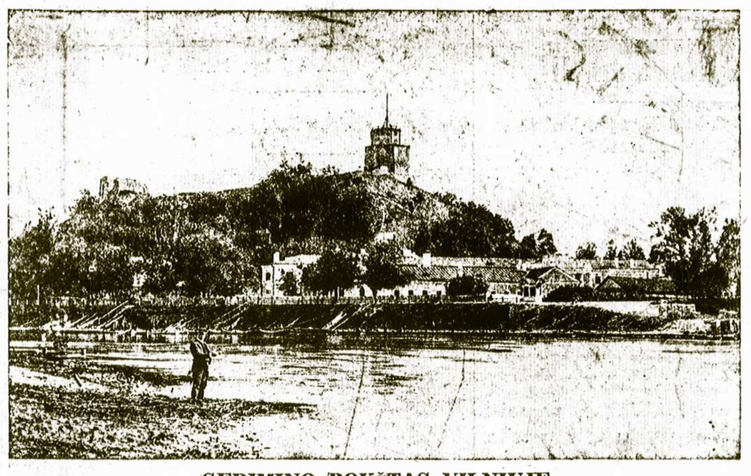

Vilnius Lietuvos širdis.

GEDIMINO BOKŠTAS VILNIUJE.

Lietuvos sostinėje Vilniuje kurėsi visas busimos laisvos Lietuvos gyvenimas. Ten buvo įkurta ir Lietuvos Mokslo D-ja, kurios namamas SLA bene daugiausiai paaukojo. SLA ir šiandie nepamiršta pavergtosios sostinės ir tikru milžinu stovi už laisvę tėvų krašto.

V. S. JOKUBYNAS, Buvęs SLA Prezidentas ir "Tėvynės" redaktorius.

KUN. J. ŽEBRIS, Visą savo gyvenimą rėmė SLA ir iki mirties išbuvo jo nariu.

T. ASTRAMSKAS, Buvęs SLA Sekretorius ir "Tėvynės" redaktorius.

Pilkieji Sermėgiai

Lietuvos žemės, šiaudinės pastogės vaikai, pilkieji sermėgiai, apleidę gimtinę, atvykę į šį kraštą, nepamiršta savo tėvų žemės ir jos vargų. Čia dedame keletą vaizdų musų senųjų veikėjų, kurie pilni meilės Lietuvai 1886 metais suorganizavo SLA ir kuris tokius darbus atliko išeivijos broliams ir savo kraštui. SLA veiklos vaizdai ir skaičiai nusako jo istoriją.

Jei ne šių pilkųjų musų tautos vaikų darbas, ką mes šiandie turėtume? Kažin ar jie benorėtų tikėti, kad jų kurtas SLA, šiandie liko stambiu milijonieriumi, kuris apsaugo savo brolius ir visur su pagelba buna pirmasis.

1886 metų lietuvių balsas turi buti gyvas mumyse. Visi turime girdėti jų šauksmą ir nepailsdami vykdyti jų testamentą.

SLA Pildomoji Taryba Susirinko Posėdžiams

SLA Pildomoji Taryba š. m. kovo mėn. 1 d. susirinko posėdžiams, kad pasirašyti 1950 metų raportus, peržiurėti tų metų veiklą, visą SLA stovį ir kad apsvarstyti ateities darbus.

Kiti Pildomosios Tarybos nariai, kurie sudaro įvairias Komisijas, susirinko Posėdžiams vasario mėn. 26 d.

Tarybos Posėdžiams šį kartą teks apsvarstyti ir išspręsti daug įvairių klausimų.

Pirmasis ir Dadarbinis "Tėvynės" Redaktoriai

KUN. JONAS ŽILIUS

MYKOLAS L. VASIL

SLA veikėjai gerai suprato, kad tokiai organizacijai, kokia po pirmųjų savo veiklos metų išaugo SLA negalima apsieiti be savo laikraščio. Be to, palaikymui vienybės, apšvietimui savo brolių laikraštis buvo butinai reikalingas. Todel nuo 1896 metų, nuo 11 Seimo, pradedama leisti "Tėvynė", kurios pirmuoju redaktoriumi iki 1900 m. buvo kun. Jonas Žilius.

Kun. Žilius Lietuvių tautos istorijoje yra viena iš didžių asmenybių. Jis buvo Lietuvos Misijos Amerikoje narys ir vėliau Klaipėdos krašto Gubernatoriumi.

Dabartinis "Tėvynės" redaktorius M. L. Vasil yra ilgametis SLA tarnautojas. Prie 35 metus atvyko į Ameriką budamas jaunu berniuku ir nuo 1918 metų be pertraukos tarnauja SLA Centre. 1948 metais Bostono seimas jį išrenka "Tėvynės" redaktoriumi.

Su dideliu darbštumu, nežinodamas kas poilsis jis atlieka savo darbą. Visada mielas ir draugiškas savo bendradarbiams ir melonus visiems lietuviams. 33 darbo metai SLA, tai ilgas laikas žmogaus amžiuje.

SLA su dėkingumu prisimena visus darbuotojus, taipgi nepamiršta ir Centro tarnautojų, kurie tiek savo amžiaus ir tiek jėgų yra pašventę savo organizacijai. Te priima už gerą brolis M. L. Vasil, kad be jo noro, kiti bendradarbiai prisiminė jo 33 metų darbuotę SLA.

TAUTOS STIPRINIMO SLA VAJUS

Žemiau paduodame Vajaus organizatorių vardus ir adresus. Broliai ir sesės lietuviai! Kreipkitės į juos, kad įsirašyti į SLA nariais, kad įsigyti pigiausias modernes apdraudas savoje lietuviškoje organizacijoje.

Senieji nariai, kuriems dar leidžia amžius, padidinkite savo apdraudas. Kada visos vertybės taip pakilo, Jusų apdrauda $150.00 ką šiandie bereiškia? Padidinę savo apdraudas gausite antrą Certifikatą ir tuomi užtikrinsite savo artimiesiems didesnę pagelbą.

Šio Vajaus organizatoriais iki šiol jau yra įregistruoti:

So. Milwaukee, Wis., 133 kp., F. Jurkus, 417 Marshall Avenue
Kenosha, Wis., 212 kp., R. Stankus, 4212 — 21 Street
Chicago 8, Ill., Dr. S. Biežis, 2201 W. Cermak Road
Chicago 9, Ill., 196 kp., D. Jurjonas, 3621 So. Union Avenue
Melrose Park, Ill., 125 kp., F. Petraitis, 107 N. 20 Avenue
Cicero 50, Ill., 301 kp., J. Krivickas, 1331 So. 49 Court
Boston, Mass., 365 kp., J. Vasiliauskas, 21 Gates Street
Cambridge 39, Mass., 267 kp., J. N. Trosky, 712 Washington Elms
Brooklyn, N. Y., 38 kp., J. Aymanas, 88-7 — 76 St., Woodhaven, N. Y.
Brooklyn, N. Y., 38 kp., P. Mačys, 88-31 — 76 St., Woodhaven, N. Y.
Norwood, Mass., 131 kp., K. Kvedaravičius, 26 Tremont Street
Walpole, Mass., 131 kp., J. Versiackas, 515 Main Street
Wyoming, Pa., 267 kp., V. Grabliauskas, 142 E. 6-th Street
Grand Rapids, Mich., 42 kp., K. Seniunas, 1320 Elizabeth Street
Springfield, Ill., 158 kp., K. M. Raczaitis, 806½ E. Washington Street
Chicago, Ill., 196 kp., M. Simonaitis, 1657 W. 38 Street
Detroit, Mich., 352 kp., P. Kučinskas, 2008 Hubbard Avenue
Detroit, 6, Mich., 352 kp., Keblaitienė, 3822 W. Euclid Avenue

Jei trokštate sau, senajai Tėvynei Lietuvai ir Amerikai vien gero, rašykitės ir kitus paraginkite įsirašyti į SLA nariais.

Lietuviai Ieškokite Valdžios Darbų

Lietuvių valdžios darbuose Amerikoje randame labai nedaug. Tai buvo lietuvių apsileidimas, ar nenoras susidaryti sau geresnį gyvenimą. Washingtone išeinąs laikraštis "The Government Employees" Nr. 14 skelbia, kad šiuo laiku valdžiai reikalinga 1,135,000 įvairių įvairiausių tarnautojų. Vien Washingtone reikalinga apie 40,000. Lietuviai turėtų tuomi gyvai susirupinti ir pagal savo profesijas ir amatus pasiieškoti sau geresnių valdžios darbų.

Skaičius ir įvairumas darbų neribotai didelis.

Laikraštis Washington Post pataria spaustuvininkams norintiems gaut valdišką darbą Offset Press Operator, kreiptis į U. S. Government Printing Office, Room B-D 831, Pentagon Bldg., Washington, D. C.

Asmenys, norintieji gaut valdišką darbą National Production įstaigose, gali reikalaut informacijų ir paaiškinimų iš National Production Authority, General Accounting Office Bldg., Personnel Office, Room 121, 5-th Ave. & F Sts., N. W. Washington, D. C.

Dantų Gydytojų padėjėjais, Pompų Stočių pagelbininkais, Dėžių darytojais, Pakuotojais, galite kreiptis: Room 2F-1030 Pentagon Building, Washington, D. C.

Stenografės ir mašinistės kreipkitės: National Production Authority Economic Stabilization Agency, General Accounting Office Bldg., 5-th E. F St., N. W., Washington, D. C.

Tėvynė

The Lithuanian Weekly
PUBLISHED EVERY FRIDAY
By the Lithuanian Alliance of America

M. LEO VASIL
Editor

Dr. M. J. VINIKAS
Manager

YEARLY SUBSCRIPTION RATES
In the United States $3.00
To Foreign Countries $4.00
307 W. 30-th St., New York 1, N.Y.
Tel.: LAckawanna 4-5529

PASTABOS

Rašo M. L. V.

Lietuviškos programos per "Voice of America"

Amerikos Lietuvių Tarybos Vykdomasis Komitetas kelis kartus važiavo į Washingtoną, klabino Valstybės Departamento atitinkamų pareigūnų duris ir prašė jų papildyti "Voice of America" radio translacijas lietuviškomis programomis, kad už geležinės uždangos gyvenanti musų broliai, sesės ir draugai galėtų išgirsti lietuvišką balsą iš laisvos Amerikos. Šis ALT Vykdomojo Komiteto narių ryžtingas darbas nenuėjo veltui, nes Valstybės Departamentas atkreipė rimtą dėmesį į lietuvių aukščiausios politinės įstaigos pareigunų prašymą ir jį išpildė — vasario 16 dieną, Lietuvos nepriklausomybės paskelbimo 33 metų sukakties proga pirmu kartu buvo transliuojama lietuviška programa per "Voice of America", kuri tęsėsi 15 minutų. Toliau tokio pat ilgio lietuviškos programos bus duodamos kasdien.

Vasario 16 dieną pirmoje programoje dalyvavo Valstybės Departamento pareigunas, Lietuvos ministeris pulk. P. Žadeikis ir Amerikos Lietuvių Tarybos pirmininkas L. Šimutis. Tarybos sekretorius Dr. P. Grigaitis, del svarbių priežasčių negalėdamas asmeniškai dalyvauti, savo kalbą prisiuntė raštu.

Dėka Amerikos Lietuvių Tarybos, lietuviškos programos oro bangomis bus siunčiamos už geležinės uždangos gyvenantiems musų broliams lietuviams.

★

Dešimt tautų pasirašė istorinį dokumentą

Vasario 11 dieną National Committee for Free Europe Philadelphijoje sušaukė konferenciją atstovų dešimties pavergtų Europos tautų, kurių tarpe dalyvavo ir lietuvių atstovai: ministeris pulk. P. Žadeikis, min. V. Sidzikauskas ir min. Vainauskas. Buvo apkalbėta pavergtų dešimties tautų klausimas ir priimta bendras nepriklausomybės pareiškimas. Susirinkimui pirmininkavo ambasadorius Joseph C. Grew.

★

Jugoslavijos diktatorius Tito tikisi pagalbos iš Amerikos

Amerikos Valstybės Departamento atstovui nuvykus į Jugoslaviją, diktatorius Tito su juo turėjo ilgą pasikalbėjimą. Po pasikalbėjimui Tito pasakė kalbą savo kariams, kurioje jis pasigyrė, kad gaus pagalbą iš vakarų, nes jie, kaip ir Jugoslavija, bijo Rusijos užpuolimo. Bet jis nepasakė kariams kokia pagalba bus gaunama, jei Sovietų Sąjungos ar kitų kaimynų Jugoslavija butų užpulta. Visai neseniai Tito su Stalinu buvo geriausi draugai, o dabar jau kalba apie pagalbą prieš Stalino valdomą valstybę Sovietų Sąjungą.

SLA Reikalai ir Veikla

SLA Antro Apskričio Vakarienė

Bus Pagerbti Prie Apskričio Priklausančių Susivienijimo Kuopų Organizatoriai, Dirbusieji Praeitame Vajuje

SLA antro apskričio organizatorių pagerbimui vakarienė įvyks šių metų **kovo 11 dieną, 2 valandą po pietų, South Boston Lithuanian Citizens Association auditorijoje, 368-372 Broadway, South Boston, Mass.**

Ši pagerbimo vakarienė rengiama pagerbti tuos organizatorius, kurie dirbo praeitame SLA 63 Metų ir Jaunimo Vajuje. Antro apskričio valdyba vakarienės metu įteiks dovanas organizatoriams už jų pasidarbavimą Susivienijimui ir lietuvybės labui. Yra pakviesti dalyvauti sekanti organizatoriai ir organizatorės: ponia J. M. Tumavičienė, 328 kp., Jamaica Plain, Mass.; p. S. Mockus, 43 kp., So. Boston, Mass; p. M. Jurgeliunienė, 17 kp., Brockton, Mass.; p. M. Dabrila, 57 kp., Worcester, Mass.; p. F. Kesleris, 53 kp., Chelsea, Mass.; p. V. Valkevičius, 127 kp., Lynn, Mass., ir p. J. Yerus, 41 kp., Lawrence, Mass.

Taipgi antro apskričio valdyba nori pagerbti daug metų buvusį apskričio organizatorių Adolfą J. Namaksy, kuris pasitraukė iš organizatoriaus pareigų del biznio reikalų, bet vistiek ir toliau dirba del Susivienijimo labo.

Prašome gerai įsitėmyti, kad vakarienė prasidės lygiai 2 valandą po pietų, nes turėsime svečių iš tolimesnių miestų, tai jie norės anksčiau išvažiuoti. Kaip visados, taip ir šį kartą gaspadinės pagamins skanių valgių ir gėrimų. Vakarienei užsibaigus bus iškilmės su trumpomis kalbomis, o po to prasidės šokiai ir tęsis iki vėlumos.

Antro apskričio valdyba kviečia visus dalyvauti šioje istorinėje vakarienėje. Taipgi tą dieną bus pradėtas naujas vajus, kuris bus vedamas pagal SLA Centro nurodymus.

S. C. Budvitis,
SLA antro apskričio vice pirmininkas.

S. L. A. Kuopų Veikla

So. Boston, Mass.

SLA Dvi Kuopos Rengia "Vareti Show"

Susivienijimo Lietuvių Amerikoje 308 ir 325 kuopos rengia "Vareti Show" šių metų kovo 31 dieną, naujoje Lietuvių Piliečių Draugijos svetainėje, kampas Broadway ir E Street, So. Bostone.

Visi vietinių ir apylinkėse gyvuojančių SLA kuopų nariai ir geros valios lietuviai kviečiami dalyvauti šiame parengime ir draugiškoje nuotaikoje, kaip ir visuomet, praleisti laiką. Rengėjai deda pastangas visus atsilankiusius patenkinti ir užtikrina visiems gerą laiką.

Kviečia Rengėjai.

Chicago, Ill.

SLA 208 Moterų Kuopos Veikla

Vasario 7 dienos vakare La Salle viešbučio patalpose įvyko SLA 208 moterų kuopos susirinkimas. Nors del nepaprastai šalto oro susirinkimas nebuvo skaitlingas, bet nuveikta nemažai.

Kuopos iždininkė Dr. Satkoff padarė metinį pranešimą apie kuopos finansinį stovį. Iš pranešimo paaiškėjo, kad kuopos piniginė padėtis yra gera, už ką kuopa turi buti dėkinga jos Kortų ir Bonko Parengimo Komisijai, o ypatingai komisijos pirmininkei p. B. Brodemus.

Be to, susirinkime buvo skaitytas laiškas iš D. P. Helenos Drazdauskienės, iš Vokietijos. Ji yra našlė su trims vaikais ir del savo pablogėjusios sveikatos negali užsidirbti savo šeimos pragyvenimui.

SLA 208 moterų kuopa keletą kartų padėjo tai nelaimingai moteriai, pasiųsdama maisto, o atskiros kuopos narės siuntė jai maisto ir drabužių.

Dabar savo laiške p. Drazdauskienė prašo pinigų vaistams. Susirinkimas nutarė paaukoti iš kuopos iždo 15 dolerių.

Ponios A. Jonaitis, A. Jagiella, D. Vizel ir p. Endziulis prisidėjo pinigais, taip kad galėjome pasiųsti 100 D. Markių.

Ponia Micevičienė prižadėjo dovanoti drabužių mažai mergaitei, o I. Brenner apsiėmė paruošti ir išsiųsti paketą.

Jeigu kurios narės turi atliekamų vyriškų drabužių arba batų del H. Drazdauskienės 17 metų sunaus, prašome duoti žinoti kuopos pirmininkei poniai A. Jonaitis, tel. Lafayette 3-2850, arba

Irene Brenner,
Republic 7-7395.

Springfield, Ill.

SLA 158 Kuopos Veikla

SLA 158 kuopa laikė susirinkimą šių metų sausio 7 d. Susirinkimą atidarė pirm. J. Latonis 2 valandą po pietų, svetainėje po num. 213½ So. 4-th Street ir pakvietė visus narius užsilaikyti ramiai, kad galėtų svarstyti SLA ir 158 kuopos reikalus.

Po to pirmininkas paprašė sekretorių perskaityti praeito susirinkimo protokolą, kuris priimtas kaip užrašytas.

Kuopa turi vieną ligonį po savo priežiura.

Fiansų sekretoriaus finansinis raportas išduotas ir priimtas. Tuomi ir baigėsi susirinkimas 4 valandą po pietų per pirm. J. Latonį.

K. M. Raczaitis,
SLA 158 kuopos koresp.

Detroit, Mich.

Mirė Pranas Šniras, SLA 352 Kuopos Narys

Pranas Šniras atsiskyrė iš gyvųjų tarpo šių metų sausio 24 dieną, o palaidotas sausio 29 dieną Holy Sepulcher kapinėse su bažnytinėmis apeigomis. Velionis buvo sulaukęs tik 60 metų amžiaus, prie S. L. A. priklausė per 34 metus.

Velionis Pranas dideliame nuliudime paliko savo žmoną Oną, sunų Praną, marčią ir du anukus. SLA 352 kuopa nupirko gyvų gėlių gražų bukietą, o kuopos laikytame susirinkime vasario 4 dieną visų narių atsistojimu pagerbtas.

SLA 352 kuopa reiškia gilią užuojautą likusiai velionio šeimai liudesio valandose, o Tau Pranai ramaus atilsio laisvoje Amerikos žemelėje, kuriai buvai ištikimas per visą gyvenimo laiką.

J. Overaitis,
SLA 352 kuopos sekr.

Los Angeles, Calif.

Iš SLA 75 Kuopos Veiklos

SLA 75 kuopos paskutiniame susirinkime buvo pranešta, kad mirė senas kuopos narys Mockunas. Laidotuvėse dalyvavusi Marė Aftukienė pranešė susirinkimui, kad buvo įteikta gėlių vainikas nuo kuopos. Pirmininkas V. Šimonis paprašė narius pagerbti velionio atmintį atsistojimu.

Velionis Mockunas buvo sulaukęs senatvės ir per paskutinius kelis mėnesius sunkiai sirgo. Lai buna lengva jam šios šalies žemelė, priglaudusi jį savo globon.

Apart kitų tarimų, kuopa nutarė pakeisti susirinkimų patalpas.

Sekantis kuopos susirinkimas įvyks kovo 14 dieną, t. y. antrą trečiadienį, 7 valandą vakare, Ukrainiečių Salės patalpose, 4025 Melrose Ave., prie Virgil Street. Reiškia diena susirinkimo ta pati, kaip pirmiau, tiktai vieta pakeista. Visi nariai prašomi susirinkime dalyvauti.

Šių metų kuopos valdybą sudaro sekanti nariai:

Pirm. Vladas Šimonis,
Vire pirm. Steponavičienė,
Sekr. Jonas Vidžiunas;
Finansų sekr. N. Mockus,
Iždininkė Marė Aftukienė,
Iždo glob. Adelė Nausiedas ir Lionginas Lašas,
Koresp. A. Nausiedas,
Organizatorius Petras Žilinskas.

Buvo pranešta, kad musų kuopos sena ir veikti narė Ona Lužienė rimtai negaluoja. Susirinkimas reiškia p. Lužienei širdingus linkėjimus greitai pasveikti ir sustiprėti!

Adelė Nausiedas,
SLA 75 kp. karesp.

Chicago, Ill.

SLA 217-sios Kuopos Narių Susirinkimas

Susirinkimas įvyks š. metų kovo mėn 11 d., 2 val. po pietų Friendly in Hall — p. Pučio svetainėje, 2548 W. 69-th Street.

Visi nariai kviečiami atsilankyti. Darbotvarkėje svarbūs reikalai. Be to kiekvieno nario pareiga sumokėti nario mokestį ir tuo budu atlikti savo pareigą ir palengvinti finansų sekretoriui darbą.

Kviečiami atsilankyti ir norintieji buti SLA nariais.

Kuopos Valdyba.

Detroit, Mich.

Praeitais Metais SLA 352 Kuopos Organizatoriai Dirbo su Pasišventimu

Praeitais metais vajaus laiku musų organizatoriai su pasišventimu verbavo naujus narius į SLA 352 kuopą ir lenktyniavo su kitų kolonijų SLA kuopų organizatoriais, ypač darbščioji organizatorė sesė B. Keblaitienė smarkiai dirbo ir nenorėjo pasiduoti smarkuoliui organizatoriui broliui Aymanui, iš Brooklyn, N. Y.

Kada vajus buvo baigtas, tai yra spalių 15 dieną, tai sesė B. Keblaitienė, lapkričio 5 dieną SLA 352 kuopos susirinkime perskaitė nemažai aplikacijų ir buvo manyta, kad jau laimėta pirma vieta, nes brolis Aymanas buvo pasakęs, kad kai kuriose vietose pirmenybę reikia duoti moterims, bet šiame klausime jis nepasiduos ir tas jo pasakymas išsipildė, nors ir su mažu skaičium narių, nes jis tik du narius daugiau prirašė už sesę B. Keblaitienę, o jo apdrauda viršino keliais tukstančiais, tokiu budu brolis Aymanas laimėjo pirmą vietą, o sesė B. Keblaitienė antrą vietą.

Taip buvo atsitikę ir 1941 metais Antrame Pažangos Vajuje, nes tada musų 352 kuopa irgi lenktynėse dalyvavo, o kada pasibaigė vajus, musų 352 kuopos organizatorius buvo laimėjęs pirmą vietą, o brolis Aymanas antrą vietą, ir jau buvo manyta, kad daugiau neatsiras, bet tuomet atsirado dar vienas smarkuolis brolis Justinas Mickevičius iš Bockton, Mass. su dideliu skaičium narių, didesne apdraudos suma ir atsistojo pirmoje vietoje, o musų 352 kuopos organizatorius pasiliko antroje vietoje, o smarkuolis brolis Aymanas buvo atmuštas į trečią vietą. Dabar taip atsitiko su musų sese B. Keblaitiene.

Aš manau, kad musų SLA organizatoriai, kurie ir pralaimėjo pirmą vietą, neužsigaus, nes kiekvienas organizatorius dirba tam, kad daugiau narių prirašyti į seniausią, didžiausią ir turtingiausią Amerikos lietuvių fraternalę organizaciją, kad padidinti jos narių skaičių. Aš žinau, kad organizatoriaus darbas nėra lengvas, reikia daug dirbti norint naujų narių gauti, bet reikia atsiminti, kad kiekvienas organizatorius įrašydamas žmogų į Susivienijimą padaro jam daug gero, nes pats žmogus sau to gero niekad nepasidarys, jis apie tokius dalykus kaip pomirtinė apdrauda ir prigulėjimas prie Susivienijimo mažai tegalvoja, o jei ir pagalvoja, tai greitai užmiršta, nes darbas, gyvenimas ir visoki reikalai užima jo visą nuo darbo atliekamą laiką, nas jam daugiau šiandien rupi nusipirkti lengvais išmokėjimais automobilį ar radio, bet jis niekad pats neateis pas Susivienijimo organizatorių pažiurėti kokių skyrių apdraudą jis jam gali pasiulyti. O kad jo našlė su vaikučiais neturės kur galvos priglausti nelaimei jį patikus, tokia mintis jam nepatinka ir jis ją nuo savęs stumia. Taigi SLA organizatoriaus pareiga yra nueiti pas tokį žmogų ir jam padėti, išaiškinti apdraudos svarbą ir padaryti jam gero, nes jis pats niekad to nepasidarys.

P. K.

Cleveland, Ohio

SLA 136 Kp. Susirinkimas

Vasario mėn. 4 dieną kuopa turėjo savo susirinkimą. Susirinkime aptartas naujų narių verbavimo vajus, kuris musų kuopoj turi tam tikrų kliučių. Susirinkimas nutarė tuoj po Velykų suruošti kuopos gerovei pobuvį-vakarą.

Rimties minute buvo pagerbti vėl iš musų tarpo amžinam poilsiui išsiskyrę du musų kuopos nariai: Ona Gedgaudienė mirusi sausio 27 dieną ir Pranas Stankevičius miręs sausio 29 dieną. Prie jų karstų buvo padėti gražus musų kuopos vainikai.

Sekantis susirinkimas įvyks kovo mėn. 4 dieną, 11 valandą ryto, Lietuvių Salėje.

K. K.

Sveikatos Skyrius

Šį skyrių, pašvęstą Susivienijimo Lietuvių Amerikoje narių sveikatos reikalams, redaguoja DR. S. BIEŽIS, vyriausias SLA daktaras-kvotėjas, bendradarbiaujant SLA Sveikatos Komisijos nariams ir kitiems lietuvių gydytojams bei sveikatos žinovams.

Rašo DR. S. BIEŽIS

Sveikatos Laimėjimai Pastarajam Pusšimtyje Metų

Žengiant į antrąjį pusšimtį šio dvidešimtojo amžiaus yra svarbu kad ir tik keliais svarbesniais bruožais pažvelgti ką tikrai laimėjome savo sveikatos gerovei bėgy pirmųjų 50 metų šiame dvidešimtame amžiuje ir taipgi truputį pažvelgti į ateitį. Apie platesnį išnagrinėjimą ir nuosėklesnes išvadas čia visai negalvojama.

Pradžia šio šimtmečio sveikatos žvilgsniu buvo tamsi ir visai neaiški. Tuosyk ir dar per desėtkus metų pavojingos ligų epidemijos siautę nesulaikomai, apkrečiamų ligų priežastys dar nebuvo žinomos, o apie jų gydymą nieko rimtesnio niekas nežinojo; šiaip jau rimtesniuose susirgimuose galutina išeitis kuone visiškai buvo paliekama pačiam ligoniui, kas tai liečia tikslaus gydymo, nes tokio tuosyk visai nesirado; sanitariškumo ir hygijenos pamatinių dėsnių niekas aiškiau nesuprato, o operacijos kad ir buvo jau daromos, tačiau jos buvo žiaurios, skausmingos, pilnos visokių rimtų komplikacijų ir reikia pripažinti retai pasekmingos. Taigi trumpai sakant, prieš 50 metų žmonių sveikata ir gyvybė tarsi ant tvoros kabėjo ir tuosyk žmonės gyveno kaip dažnai sakome, iš dienos į dieną, nes nieko tikresnio negalima buvo duoti.

Tačiau pijonierių giliu pasišventimu ir ryžtingumu miglos jau rimtai pradėta sklaidyti. Tiesa, daugelis jų po ilgų metų intensyvaus darbo nukeliavo amžinastyn nieko aiškesnio, bent tuo laiku, nepasiekę, o kiti tapo tiesioginėmis aukomis kritę kaipo narsus kareiviai karo laukuose. Tas visas pijonierių pasišventimas ir nesuskaitomos aukos nenuėjo vėjais. Iš to viso milžiniško, kad ir tuo laiku atrodančio bergždžio darbo, kilo dabartinis modernus medicinos mokslas, kuris tęsia savo sparčią pažangą jau nepalyginamai patogesnėse aplinkumose, kurios ateityje žada dar stambesnių ir spartesnių laimėjimų žmonijai sveikesnio, ilgesnio bei linksmesnio gyvenimo.

O jau atsiekta labai, labai daug. Veik visos vaikų apkrečiamos ligos jau galutinai pavesta istorikams; jų mityba tiek suprasta, kad tik labai retas del jos netikslumo šiandien miršta; įtinkamai balansuoto maisto svarba, įimant mineralines druskas ir vitaminus, tiek pasidarė reikšmingos, kad sulig dabartinio supratimo sudaro svarbųjį pagrindą išlaikymui geros sveikatos; viešas sveikatingumo bendruomenių aptarnavimas pasidarė tiek reikšmingas, kad sunku tikresnį vaizdą turėti neįsigilinus į jo tikrąją prasmę, kiek liečia apsaugojimui nuo įvairiausių ligų musų visuomenės; skiepijimas prieš įvairias apkrečiamas ligas jau tiek aiškiai naudingas, kad nieks nebegalvoja apsieiti be tos protekcijos; ligoninų standardizavimas, t. y. atitinkamų įstaigų minimum reikalavimas ir nustatymas moderninių įrengimų, štabų ir gydymo, duoda pilną užtikrinimą kiekvienam ligoniui atsiradusiam ligoninėje geriausį gydymą su visomis naujausiomis priemonėmis bei vaistais; suradimas naujų vaistų, kaip tai: insolino, sulfa, penicilino, ACTH, kortizono ir jiems giminingų sudavė tikrai mirtiną smugį daugeliui rimtų ligų, kurios pirmiau buvo nenugalimos ir prieš kurias nebuvo rimtesnio ginklo; chirurgija tiek ištobulėjo, kad dabar jau nebesiranda nė vienos kuno dalies, kurios operacijos keliu nebebutų galima sekmingai pasiekti — vėliausias laimėjimas, tai širdies operacijos, kurios kas sykis vis darosi pasekmingesnės; gi vėliausia medicinos mokslo šaka, kuri šiuo metu dar randasi tik pradinėje stadijoje yra vadinama GERIATRIKA, kurios paskirtis yra studijuoti, gydyti senatvės arba tiksliau pasakius senstančiųjų ligas ir nutolinti pačią senatvę. Jau šioje taip svarbioje srityje truputį pasekmių pradeda rodytis. Sakau, taip svarbioje srityje, nes kas metą vis daugiau ir daugiau žmonių išgyvena ilgesnį amžių. Taigi senųjų skaičius daugėja. Dabar virš 65 metų amžiaus jau priskaitoma iki 11,000,000 asmenų, o už 25 metų nuo dabar apskaičiuojamųjų sieks virš 22,000,000 žmonių. Taigi atsiranda gyvas reikalas į šią naują medicinos šaką-geriatriką itin rimtai susidomėti, kas kaip tik ir tiksliai daroma.

Bėgy pastarojo pusšimčio metų bendras šio krašto žmonių amžius pailgėjo vienuoliką metų. Ir tik per pastarąjį desėtką metų žmonių išgyvenusių 65 ir virš metų mirtingumas nukrito aštuoniais nuošimčiais. Tai vis stambūs požymiai progreso, kurie daugiausia pasiekta bėgy pastarųjų 25 metų. Tai visą padaryta, ko nebuvo galima pajėgti pirmesniais dviem šimtmečiais sudėjus kruvon.

O kasgi ateičiai numatoma? Pasiremiant dabartiniais daviniais, šis progresas ne tik nesulėtės, bet yra gero pagrindo galvoti, kad jis žengs spartesniais ir didesniais žingsniais. Tai pareina iš to, kad studijos, tyrimai yra sumodernizuoti ir kas sykis vis plačiau ir giliau įsijungiama, kas neabejotinai žada daugiau ir geresnių pasekmių. Ir lėšų šiam svarbiam darbui jau nebereikia taip ubagauti, kaip kad reikėdavo dar visai netolimoje praeityje. Išgalintieji asmenys, bendrovės ir net pati valdžia jau rimtai susidomėjo šiuo svarbiuoju reikalu, noriai skirdami didesnes pinigų sumas, nes be didesnių lėšų darbas bežiurint sustotų arba taip sumažėtų, kad ilgainiui liktų visai be apčiuopiamos reikšmės.

Dabar kyla svarbus klausimas, ar žmonija jau yra pasiruošus ir sugebi pilniausiai pasinaudoti medicinos mokslo daviniais? Į šį klausimą bent šiuo metu, dėja, negalima pilnai atsakyti. Dabar daugybė žmonių galvoja: Aš šiandien esu sveikas, man niekas neskauda, tai kam čia rupintis ir laiką gaišinti. Jei kartais pasitaikintų susirgti, tai kam gi daktarai, aptiekos ir ligoninės? Ši galvosena yra klaidinga ir žalinga patiems žmonėms. Daug chroniškų ligų prasideda labai išlėto ir kas svarbiausia be jokių ženklų per ilgą laiką, ypač tai tiesa senesnio amžiaus žmonyse. Anksti surasti tokias ligas yra už vis svarbiausia, nes tik tada yra geriausia proga jas išgydyti arba sulaikyti. Tą galima padaryti pakartotinu sveikatos patikrinimu, kaip sakome egzaminavimu. Katras gi šiandien gali tikrai pasakyti, kad jis ar ji esą sveiki ir neserga kokia lėta liga? Labai mažas nuošimtis. Kiekvienas asmuo privalo rupintis savo sveikatos geru išlaikymu, sekti gydytojų ir sveikatingumo organų nurodymų. Tik taip bus galima daugiausia pasinaudoti medicinos naujausiais daviniais, sveikiau ir ilgiau gyventi, į ką galima optimistiškai pažvelgti pradėdami gyventi antrąjį pusšimtį šio dvidešimtojo amžiaus.

Dešimties Pavergtų Tautų Atstovai Pasirašė Istorinį Dokumentą

ISTORINIS ĮVYKIS PHILADELPHIJOJE

Nacionaliniam Laisvai Europai Remti Komitetui, kurio pirmininku yra buv. JAV ambasadorius Joseph C. Grew ir kurio valdybos prezidentas yra C. D. Jackson, globojant sekmadienį vasario 11 d., suvažiavo Philadelphijon dešimties Sovietų Sąjungos pavergtų, europinių valstybių egziliniai atstovai — buv. valstybės vyrai, parlamentų atstovai ir visuomenės veikėjai — ir iškilmingai paskelbė ir pasirašė "Vidurio ir Rytų Europos Tautų Išlaisvinimo Siekių ir Principų Deklaraciją". Sakytoji deklaracija paskelbta ir pasirašyta vardu sekančių valstybių — Albanijos, Bulgarijos, Čekoslovakijos, Estonijos, Vengrijos, Latvijos, **Lietuvos,** Lenkijos, Rumunijos ir Jugoslavijos. Lietuvos vardu deklaraciją pasirašė Lietuvos įgaliotas ministeris Washingtone p. Povilas Žadeikis, buv. ministeris Vaclovas Sidzikauskas, buv. ministeris Pranas Vainauskas ir adv. Mykolas Tolišius, Mažosios Lietuvos Tarybos narys.

Deklaracija atiduota saugoti Philadelphijos Independence Hall direkcijai, kame ji laikoma drauge su JAV Nepriklausomybės paskelbimo Deklaracija ir kitais istoriniais dokumentais.

Deklaracijai paskelbti ir pasirašyti buvo pasirinkta vasario 11 d. — JAV prezidento Abraomo Linkolno gimimo sukakties išvakarės, ir Philadelphijos Independence Hall, nes ten buvo paskelbta Amerikos nepriklausomybė, ten pirmojo pasaulinio karo metu buvo pasirašyta pavergtųjų tautų deklaracija, Čekoslovakijos nepriklausomybės aktas.

Iškilmėms pirmininkavo JAV ambasadorius Joseph C. Grew. Pasirašius ir iškilmingai įteikus Deklaraciją visi iškilmių dalyviai sugiedojo "Marselitę" lydint Philadelphijos Universiteto orkerstrai.

Iškilmingų pietų hotelyje "Benjamin Franklin" metu kalbėjo pirmininkas Grew, Dr. Malcolm W. Davis, ir Pennsylvanijos Universiteto prezidentas Harold E. Stassen, kuriam dalyvavusieji egziliniai politikai sukėlė ovacijas. Visų dešimties pavergtųjų valstybių vardu kalbėjo Msgr. Bela Varga, Vengrijos politinio organo egzilyje pirmininkas. Iškilmėms pasibaigus trumpą, bet reikšmingą pareiškimą rusų tautos vardu padarė A. F. Kerenskis, kuris taip pat pasirašė ir deklaraciją. A. F. Kerenskis pareiškė: "Rusų tauta, kurios vardu aš kalbu, ir kuri taip pat yra pavergta, yra su Jumis, yra Jusų draugas ir talkininkas. Busimoji Rusija nenori būti kitų tautų viešpačiu ar pavergėju". Jam buvo paplota.

Philadelphijos vasario 11 dienos iškilmės buvo pirmoji National Committee far a Free Europe suorganizuotoji manifestacija, kurioje dalyvauti lygomis su kitomis pavergtomis europinėmis valstybėms teisėmis buvo pakviestos ir Baltijos valstybės.

ALIC.

ALT IR TAUTOS FONDAS PRAŠO PARAMOS

Kova del vidurio ir rytų Europos išlaisvinimo sparčiai žengia į lemiamą fazę. Ji neša laisvę ir Lietuvai. Anapus geležinės uždangos musų sesės ir broliai viską deda ant Tėvynės laisvės aukuro: turtą, gyvybę, asmeninę laisvę ir patogumus. Pasaulis tai žino ir vertina. Reikia kad ir laisvame pasaulyje esančioji lietuvių tautos dalis dar veikliau nei iki šiol į tą kovą įsijungtų, tai kovai tinkamai apsišarvotų, veiksmais įrodytų, kad lietuvis yra tikrai vertas buti laisvas.

Šiapus geležinės uždangos daugiausia lietuvių gyvena didėlėj ir galingoj Amerikoj. Todel į mus šiame krašte gyvenančius kreipiamos šiandien viso pasaulio lietuvių akys. Iš musų laukia pavyzdžio.

Lietuvos valstybės išlaisvinimo kovai turime spiesti visas gyvąsias musų tautos jėgas, turime telkti tos kovos vedimui reikalingas lėšas. Ir Amerikos Lietuvių Taryba ir Lietuvių Tautos Fondas šaukiasi Jusų, Tautiečiai, paramos. Atsiliepkime, pakluskime. Atgaivinkime entuziazmą, kuris daro stebuklus ir kurį kritiškais musų tautai momentais mes, Amerikoje gyvenantieji lietuviai, mokėdavome parodyti.

Ir šiame krašte vienur kitur lietuviuose jaučiamas pavargimas aukoti Lietuvos reikalams; kiti, norėdami pateisinti savo abojumą kryžiuojamai Tėvynei, skleidžia nevilti. Stiprinkime pirmuosius, skelbkime negailestingą kovą antriesiems.

Iš musų, kurie gyvename šiame krašte, kolkas nereikalaujame nė eiti mirti už Lietuvos laisvę, nė jai paaukoti savo turtą ar patogumus. Amerikos Lietuvių Taryba tik prašo Jus suaukoti šiais metais Lietuvos laisvinimo reikalui 100,000 dolerių. Turint galvoje musų gausumą ir medžiaginį pajėgumą tai tikrai nėra didelė suma. O nuveikti su ja bus galima daug. Kai ateis laikas ir kai leis sąlygos bus atsiskaityta iš kiekvieno Jusų suaukoto cento.

Lėšų telkimo — laisvės mobilizacijos vajus pradedamas Lietuvos valstybės nepriklausomybės paskelbimo trisdešimt trečios sukakties minėjimo dieną. Didelis uždavinys ir didelė atsakomybė uždedama Amerikos Lietuvių Tarybos skyriams, lietuviškoms organizacijoms bei jų samburiams. Tenebuna nė vienos organizacijos, nė vieno lietuviško klubo, nė vieno lietuvio, verto to vardo, kurie tą dieną nepaaukotų Lietuvai bent savo vienos dienos uždarbio ar pelno. Visos surinktos lėšos suplauks į Amerikos Lietuvių Tarybos iždą, kuris sutartą jų dalį pertieks Lietuvių Tautos Fondui.

Lietuvių Tautos Fondas, kaip ir paskutinysis ALT visuotinis suvažiavimas, teikia daug reikšmės **pastoviam lietuvių apsidėjimui mokesnių Lietuvos laisvinimo reikalams.** Jei toji mintis prigytų ir šiame krašte ir butų čia įgyvendinta, ji sudarytų musų politiniams veiksniams pastovią ir aiškią finansinę bazę. Tad praėjus vasario 16 dienos iškilmėms imkimės visur, kur tik yra tam sąlygų, pastovaus apsidėjimo sumanymą planuoti ir vykdyti.

Duosnumo, aukojimo ir kovos su abojumu ženkle mes tą didžią ir šventą kovą, kurios tikslas yra išlaisvinti Lietuvą ir išlaikyti lietuvių tautą, laimėsime.

Amerikos Lietuvių Taryba.

Detroit, Mich.

Iš SLA 200 Kuopos Susirinkimo

SLA 200 kuopos susirinkimas įvyko 1951 metų sausio mėn. 14 dieną. Nors tai buvo metinis susirinkimas, bet narių nedaug dalyvavo, bet vistiek daugiau negu pirmesniuose susirinkimuose.

Buvo renkama kuopos valdyba 1951 metams, bet pasiliko ta pati, kuri kuopai tarnavo praeitais metais.

Apkalbėta kuopos finansinis stovis ir nutarta 5 centus daugiau mokėti į kuopos iždą jos reikalų vedimui, nes praeitais metais buvo daug išlaidų. Kuopos valdyba taipgi sumažino sau algas. Taigi gerbiami nariai nepamirškite, kad su pradžia balandžio mėnesio kuopos reikalams turėsite mokėti 10 centų į mėnesį vietoje iki šiol mokamų 5 centų, nes taip nutarta kuopos metiniame susirinkime ir aš jums apie tai pranešu.

Nuo šių metų sausio 1 dienos, kurie pasiduosite į pašalpą, tai gausite mokėti tik už 4 savaites pilną pašalpą vietoje 12 savaičių ir už 4 savaites pusę pašalpos. Taipgi kurie esate ėmę pašalpą pirmiau ir nėra suėję 5 metai nuo gavimo pašalpos, tai tie gausite tik pusę pašalpos per 8 savaites. Aš gavau iš Centro laišką ir išdalinau nariams prisiųstus pranešimus, tai kurie nariai buvo susirinkime apie tai žino, o kurie nebuvo, tai tiems pranešu per organą Tėvynę.

Antras laiškas gautas rugsėjo mėnesį nuo musų kaimininės SLA 352 kuopos kaslink brolio Alekso Lesinavičiaus pagalbos. Kadangi musų kuopos išdė pinigų mažai yra tai parinkta aukų susirinkime. Aukojo sekanti nariai:

J. Guzauskas ir A. Aleksynas po $2.00; po $1.00 — P. Stankus, J. Kairis, J. Pulokas, J. Eizanis, J. P. Vaitkus, V. J. Balavich, J. Kaselionis, Anna Grabauskas, K. Valuzis, K. Damušis, Wm. Cupal ir M. Skrebys.

Viso suaukota $16.00.

Pinigus pasiunčiau SLA 352 kuopos sekretoriui.

SLA 200 kuopos susirinkimai bus laikomi kas antras mėnesis. Sekantis susirinkimas įvyks 1951 metų kovo 11 dieną.

Praeitais 1950 metais sirgo du musų kuopos nariai Antanas Lukošaitis ir Adomas Bilinskas, bet dabar jau yra pasveikę ir atsisakė nuo pašalpos.

SLA 200 Kuopos Finansinė Atskaita už 1950 Metus

Per visus metus įeigų buvo	$1,138.74
Į Centrą pasiųsta	1,107.99
SLA 200 kuopai liko	31.75
Visų metų kuopos algos	83.80
Kaucija	4.50
Du bukietai gėlių	20.60
Auka praeitų metų seimui	5.00
Svetainė susirinkimams	10.00
Viso išlaidų buvo	**$123.90**
Nedatekliaus	$92.25
SLA Centras išmokėjo SLA 200 kuopai:	
Viena apdrauda	$718.00
Del dviejų sirgusių narių pašalpų	144.00
Viso Centras išmokėjo musų kuopai	$862.00

SLA 200 Kuopos Stovis

U. S. Bonas	$74.00
Banke ant knygelės	81.20
Viso pinigų yra	$155.93

Viso suaugusių narių kuopoje ir 2 vaikų skyriuje.

SLA 200 Kuopos Fin. Sekr.

St. Louis, Mo.

SLA 214 Kuopos Veikla

Vasario mėn. 4 d. SLA 214 kuopa turėjo susirinkimą, kuriame pirmą sykį pirmininkavo naujasis pirmininkas Kazimieras Grigaitis, anksčiau buvęs šios kuopos vice pirmininkas.

Praeitame kuopos susirinkime buvo išrinkta valdyba šios sudėties:

K. Grigaitis—pirmininkas,
V. Geležiunas—vice pirmininkas,
J. Veatch—iždininkas,
sekretorius.
A. Simonavičia — finansų
Mykolas Kupris ir Berta Jesevičienė—iždo globėjos.

Protokolų sekretorius, nesirandant kandidatų, neišrinktas, tad jo pareigas pavesta eiti iždo sekretoriui. Šiame susirinkime korespondentu išrinktas Jonas Bereiša.

Susirinkusieji dar kartą pagarbiai paminėjo savo buvusį pirmininką a. a. Petrą Zdužinską, kuris sulaukęs virš 70 metų amžiaus praeitų metų gruodžio mėn. 10 d. mirė, palikdamas liudesy ne tik savo žmoną ir artimuosius, bet visus SLA 214 kuopos narius, kurie jį visada atsimins, kaip atsidavusį SLA darbui asmenį, mokėjusį visus darniai jungti musų broliškoje draugijoje.

Į SLA 214 kuopą a. a. Petras Zdužinskas įstojo 1936 m., greitai įgijo visų narių pasitikėjimą ir jau 1943 m. matome jį vice pirmininku, o nuo 1945 m. ligi pat savo mirties išbuvo pirmininko pareigose. Jam rupėjo ne tik SLA reikalai, bet ir jo Tėvynė Lietuva. Jis neliko skolingas Lietuvai savo nuveiktais darbais, kurių čia visų nebeišvardinsi. Prašome Dievą jam suteikti laimingą amžiną gyvenimą, kurio jis savo taurumu yra užsipelnęs.

Toliau susirinkusieji diskutavo naujo narių vajaus reikalą. Vajaus organizatorius Antanas Simonavičia padarė tuo reikalu pranešimą, kviesdamas visus narius jam pagelbėti vajaus darbe, ką susirinkusieji jam pažadėjo. Pabrėžtina, kad praeito vajaus metu A. Simonavičia gražiai pasidarbavo, įrašydamas į musų eiles žymų skaičių narių. Tarp kitų pažymėtina yra Vinco Geležiuno 4 asmenų šeima, kuri visa įstojo į musų brolišką draugiją. Tai tikrai gražus pavyzdys. Linkime broliui A. Simonavičiai geriausios sekmės naujo vajaus darbe.

Visų St. Louis lietuvių tautinių draugijų atstovai pasirašė atitinkamas rezoliucijas, kurias Lietuvos Nepriklausomybės šventės — 16 Vasario proga siųs USA prezidentui Trumanui, UNO generaliniam sekretoriui Tryggvie Lie ir Amerikos Lietuvių Tarybai. Turint galvoje, kad vasario 16 diena yra ne tik gavėnios metas, bet ir lietuvių tautos neišpasakytų kančių laikotarpis, tai St. Louis, Mo. nebus sueigų su pasilinksminimais, bet visų lietuvių ryžtingumas gelbėti Lietuvą sudėtas į sakytų rezoliucijų turinį.

Korespondentas.

Detroit, Mich.

Atskaitos Tęsinys

Nuo 1950 metų lapkričio 27 dienos iki gruodžio 22 dienai sekančios SLA kuopos bei nariai prisiuntė aukas seniai sergančiam SLA 352 kuopos nariui A. Lesinavičiui:

1 kp., Edwardsville, Pa.	$5.25
30 kp., Scranton, Pa.	22.05
66 kp., Ansonia, Conn.	5.00
77 kp., Rockford, Ill.	10.00
105 kp., Dayton, Ohio, nariai aukojo: Dr. Jurgis Blozis $2.00; po $1.00 — E. Dargon, J. Kubilius, J. Melašius, J. Paluck, E. Čekanauskienė, A. August, V. Adomaitis, O. Gužauskienė, J. Stavick, J. Sakalas ir C. Sakaitis; po 50c. — A. Fretikas, S. Morkevičius, O. Gostomsky ir K. Paulauskas. Viso	15.00
142 kp., New Haven, Conn.	11.65
156 kuopa, Benton, Ill., nariai aukojo: po $1.00— Anelė Yanienė, A. Geninas, S. Yokubinas, A. Paulavičius, Ona Paulavičienė ir Jurgis Paulavičius; Ona Gajauskienė 50 centų ir M. Šaltienė 25 centus. Viso	6.75
199 kp., Shaft, Pa.	5.00
208 moterų kuopa, Chicago, Ill.	5.00
214 kp., St. Louis, Ill.	10.30
226 kp., Chicago, Ill.	6.50
232 kp., Thomas, W. Va.	7.00
236 kp., Toronto, Canada	15.00
275 kp., Springfield, Ill.	8.37
300 kp., Aurora, Ill.	6.00
301 kp., Cicero, Ill.	12.00
306 kp., Danbury, Conn.	8.00
Viso	$158.87

Priduota A. Lesinavičiui 1950 metais gruodžio 22 dieną.

J. Overaitis, nutar. sekr.
J. Ambrose, iždininkas.

Aš, žemiau pasirašęs liudiju, kad 1950 metais gruodžio 22 dieną priėmiau aukas sumoje $158.87.

Širdingai dėkoju visoms aukojusioms kuopoms ir nariams už taip gausias aukas ir atjautimą mano vargingo padėjimo.

Alex Lesinavičius.

Brooklyn, N. Y.

SLA 38 Kuopos Iždo Globėjų ir Knygų Peržiūrėtojų Raportas už 1950 Metus

Pajamos

Liko iš 1949 metų	$319.66
Gauta sausio mėn.	1,339.39
Gauta vasario mėn.	1,203.49
Gauta kovo mėn.	1,155.85
Gauta balandžio mėn.	634.53
Gauta gegužės mėn.	412.51
Gauta birželio mėn.	659.34
Gauta liepos mėn.	692.33
Gauta rugpiučio mėn.	1,118.93
Gauta rugsėjo mėn.	764.64
Gauta spalio mėn.	706.48
Gauta lapkričio mėn.	831.99
Gauta gruodžio mėn.	1,205.46
Viso	$11,044.60
Balansas	$11,044.60

Išlaidos

Išleista sausio mėn.	$1,317.89
Išleista vasario mėn.	1,116.34
Išleista kovo mėn.	1,097.98
Išleista balandžio mėn.	676.55
Išleista gegužės mėn.	392.21
Išleista birželio mėn.	806.22
Išleista liepos mėn.	680.73
Išleista rugpiučio m.	1,109.88
Išleista rugsėjo mėn.	731.64
Išleista spalio mėn.	694.28
Išleista lapkričio mėn.	840.70
Išleista gruodžio mėn.	1,505.70
Viso	$10,970.12
Iš pirmiau likę	74.48
Balansas	$11,044.60

SLA 39 kuopos iždo globėjai ir knygų peržiūrėtojai:

Joseph Ambraziejus,
Stanley Wolskis.

Wyoming, Pa.

Ištekėjo Mokytoja Margarieta Baldauskiutė

Vietiniams ir apylinkės lietuviams gerai pažįstama ir veikli lietuvaitė mok. Margarieta Baldauskiutė šių metų vasario 14 dieną ištekėjo už George E. Fetch. Šliubas buvo grekų katalikų Šv. Mykolo bažnyčioje, Pittston, Pa.

Mokytoja Margarieta Baldauskiutė daug dirbo Susivienijimo vietinėje kuopoje eidama finansų sekretoriaus pareigas, taipgi ji dalyvaudavo įvairiuose lietuvių parengimuose ir sulig išgalės prisidėdavo savo darbu prie kiekvieno lietuviško veikimo. Ji buvo taip sakant šimto nuošimčių patriotinga lietuvaitė ir kiek jai laikas leido dirbo lietuviams, o ypatingai savo brolišką organizacijai Susivienijimui. Taipgi ji dalyvavo keliuose Susivienijimo seimuose, nes jai rupėdavo ir dabar rupi savos organizacijai reikalai.

Reikia manyti, kad mokytoja Baldauskaitė ir vedusi neatsitolins nuo lietuvių ir savo gabumais ir prityrimu prisidės prie kiekvieno lietuviško darbo.

Aš linkiu jai laimingo vedybinio gyvenimo. **Draugas.**

McAdoo, Pa.

Mirė Jurgis Milius, SLA 54 Kuopos Protokolų Sekretorius

1950 metais gruodžio 18 dieną mirė Jurgis Milius, S. L. A. 54 kuopos protokolų sekretorius. Palaidotas gruodžio 21 dieną su bažnytinėmis apeigomis, atlaikytomis vietinėje airių bažnyčioje.

Velionis Jurgis Milius buvo ilgus metus SLA 54 kuopos užrašų sekretorium ir nuoširdžiai dirbo del SLA labo.

Dideliame nuliudime paliko savo žmoną Katrę ir jau suaugusią šeimyną, du sunus ir dvi dukteris. Vienas sunus yra vedęs. Taip pat paliko daug draugų ir pažįstamų.

Po laidotuvių namuose, kur velionis gyveno, buvo suruošti pietys palydovams ir giminėms.

Velionis Jurgis Milius buvo kankinamas mainų dusulio, nuo kurio ir užbaigė savo gyvenimo dienas sėdėdamas ant kedės, nes gulėti negalėjo.

Mielas drauge, ilsėkis ramiai Dėdės Samo šaltoje žemelėje.

Juozas Kreipavičius,
SLA 54 kuopos sekr.

Detroit, Mich.

Iš SLA 352 Kuopos Metinio Susirinkimo

Sausio 7 dieną įvyko SLA 352 kuopos metinis susirinkimas. Išklausyti kuopos valdybos metiniai raportai ir priimti, tad apie tai nėra reikalo rašyti.

Finansų sekretorius A. Kizis išdavė smulkmenišką metinį raportą. Čia paduodu skaitlines suglaustoje formoje:

Abelnų pajamų	$9,104.67
Centrui pasiųsta	8,382.45
Kuopos reikaluose išmokėta	495.24
Kuopos turtas gruodžio 31 dieną	$654.98
Narių suaugusių ir jaunuolių	488

1950 metais sirgo 18 narių, mirė 3. Čia suminėti tik tie, kurie priklauso pašalpo skyriuje.

SLA Emigrantų Fondui aukų surinkta $7.00. Po $1.00 aukojo: Pr. Praškevičius, B. Banionienė ir L. Grunovas (pastarasis yra dar naujas narys ir neseniai atvykęs iš tremties). Smulkių surinkta $4.00. Parinko P. Kučinskas.

Nauji Nutarimai

a) Nutarta paaukoti $10.00 iš kuopos iždo Amerikos Lietuvių Tarybai. Auka bus įteikta minėjimo dienoje vasario 4 dieną.

b) Nutarta įsigyti Adding Machine, kurią naudosis finansų sekretorius.

c) Nutarta surengti pavasarinį pikniką.

d) Nutarta užmokėti už metus laiko Amerikos Lietuvių Balso Radio Klubui, kuris pagarsina kiekvieną kuopos susirinkimą, t. y. musų kuopos susirinkimus girdi ne tik nariai, bet ir pašaliniai lietuviai.

J. Overaitis,
SLA 352 kp. koresp.

Cleveland, Ohio

Nepriklausomybės Šventės Minėjimas

Šiais metais visos lietuvių organizacijos suruošė vasario mėn. 18 dieną bendrą Lietuvos Neprik. paskelbimo 33 metų paminėjimą. Public Auditorium salėn susirinko apie pusantro tukstančio vietos abiejų kartų lietuvių .

Įžanginį žodį taręs prof. Ig. Malinauskas pakvietė kalbėti atvykusį svečią prof. K. Pakštą, kuris vaizdžiais pavyzdžiais įrodinėjo, kaip lietuvių tauta turi laikytis vienybės, branginant ir saugojant savo tėvų kalbą ir papročius, nes tai yra pirmas laidas tautai išlikti gyvai. Taip pat jis visus lietuvius ragino nuolatos remti moralai ir finansiniai VLIKo veiklą, kurio aukščiausias tikslas yra Lietuvai laisvėl atgavimas. Aukų surinkta arti dviejų tukstančių dolerių.

Meninę dalį gražiai atliko Čiurlionio ansamblis. **K. K.**

Apie Mokesčius Nuo Pajamų Federalei Valdžiai

Rašo **Juozas P. Varkala,**
Valstybės registruotas auditorius

(Tęsinys)

2. Kas Laikomas Šeimos Nariu

Dabartinis pajamų mokesčio įstatymas atleidžia nuo mokesčio po 600 dolerių kiekvienam šeimos nariui. Tuo budu, kieno didesnė šeima, kas daugiau turi išlaikomų asmenų, tam uždedami mažesni mokesčiai.

Pats mokesčio mokėtojas visuomet turi teisę mažiausiai vienam 600 dol. atskaitymui. Bet, jei jis turi 65 metus, tai gauna du atskaitymus. Ir jei jis yra 65 metų amžiaus ir aklas, tai iš jo pajamų atleistinais nuo mokesčio laikomi trys atskaitymai po 600 dolerių, t. y. iš viso 1,800 dolerių. Aklumas turi buti patvirtintas specialiu gydytojų liudijimu.

Jei vyras ir žmona pildo bendrą mokestinį pareiškimą, tai ir mokesčio mokėtojo žmona turi taip pat teisę į vieną 600 dolerių neapmokėtinamą atskaitymą. Jai taip pat taikoma 65 metų ir aklumo sąlyga.

Be to, po vieną 600 dolerių atskaitymą leidžiama kiekvienam išlaikomam šeimos nariui, bet čia amžiaus ir aklumo privilegija netaikoma.

Išlaikomų Giminių Sąlygos

Įstatymas nustato gana griežtas ribas, kas gali buti laikomas šeimos nariu mokestinių prievolių atžvilgiu. Kiekvienas išlaikomasis šeimos narys turi atitikti šias keturias sąlygas:

1) Išlaikomas asmuo turi gauti iš mokesčio mokėtojo daugiau, kaip pusę pragyvenimo kaštų;

2) Išlaikomas asmuo turi buti mokesčio mokėtojo ar jo žmonos artima giminė;

3) Išlaikomasis negali turėti per metus daugiau, kaip 500 dolerių nuosavų pajamų;

4) Išlaikomasis, jei jis vedęs, negali figuruoti žmonos ar vyro bendrai pildomame mokestiniame pareiškime.

Be to, įstatymas numato, kad išlaikomasis turi gyventi Jungtinėse Amerikos Valstybėse, Kanadoje ar Meksikoje. Kitur, pav. Europoje, gyvenantieji šeimos nariai, kad ir mokesčio mokėtojo išlaikomi, negali buti priskaitomi prie išlaikomų asmenų mokestiniam reikalui.

Kas Artimas Giminė

"Artimos giminės" sąvokoje mokesčių įstatymas supranta šiuos asmenis: vaikai — įskaitant legaliai adaptuotus, anukai, tėvai ir seneliai, broliai ir seserys, uošviai ir uošvėnos, dėdės ir tetos, ir pagaliau brolvaikiai.

Išlaikomasis asmuo gali buti giminė pačiam mokesčio mokėtojui ar jo žmonai. Negali buti išlaikomais nurodomi asmenys, kurie neturi aukščiau nurodytų giminystės ryšių su mokesčio mokėtojo šeima.

Mokestiniame pareiškime specialiai skirtoje vietoje visi išlaikomi asmenys surašomi tam tikra tvarka, nurodant jų vardą pavardę, giminystės ryšį ir adresą. Kiekvienam išlaikomam asmeniui leidžiama iš pajamų atskaityti po 600 dolerių, kaip laisvą nuo mokesčio pajamų dalį.

Amerikos Lietuvių Veikla

Klausykite Lietuvių Kalbas Per "Voice of America"

Lietuvos nepriklausomybės paskelbimo 33 metų sukakties atžymėjimo proga pradėta transliacija į Lietuvą per "Voice of America". Ji prasideda kasdien 11 valandą ryte ir tęsiasi iki 11:15 New Yorko laiku, 7 valandą vakare Lietuvos laiku.

Programa leidžiama trumpomis bangomis nuo 13 iki 50 metrų ilgumo. Taigi turintieji radio trumpomis bangomis, atsisukite juos aukščiau minėtu laiku ir pasiklausykite lietuvių kalbas. Visi seni radio, kurie tokius turite, yra geri ir per juos kalbos aiškiai girdimos.

Kiek teko sužinoti, tai kasdien kalba visiems lietuviams gerai pažįstami žmonės, jurų kapitonas Povilas Labauskas ir pulkininkas Kazys Grinius, buvusio Lietuvos prezidento ir lietuvių žadintojo Dr. Kazio Griniaus sunus.

Taigi nepraleiskite progos ir pasiklausykite lietuviams gerai pažįstamų žmonių kalbas iš galingos Amerikos radio stoties.

New York, N. Y.

LINKĖJIMAI IŠ SAULĖTOS KALIFORNIJOS

Gabioji Susivienijimo organizatorė ir visuomenės veikėja sesė Petronėlė Gribienė iš Chicagos šiuo metu atostogauja saulėtoje Kalifornijoje. Ji Tėvynės redaktoriui prisiuntė sekančio turinio linkėjimus:

"Siunčiu Jums ir SLA štabui širdingus linkėjimus iš saulėtos Kalifornijos. Čionai atskrīdau vasario 12 dieną ir manau pabuti kelias savaites, nes čionai gražu, šilta, gėlės žydi, oras tyras, tai malonu praleisti atostogas".

LANKĖSI SVEČIAS

Vasario 24 dieną Tėvynės redakcijoje lankėsi prof. dr. inž. Jonas Šimoliunas iš Racine, Wis. Jis atvyko į inžinierių ir architektų suvažiavimą, kuris įvyko New Yorke vasasio 24 ir 25 dienomis, tai pasinaudodamas ta proga, lydimas inž. Kruliko, aplankė Tėvynės redakciją.

SLA 126 Kuopos Susirinkimas

SLA 126 kuopos mėnesinis susirinkimas įvyks penktadienį, kovo 2 d., 1951 m., 8 val. vakare, SLA Centro Raštinės patalpose, 307 W. 30-th St., New York, N. Y. Visi nariai dalyvaukite. Ypatingai prašomi ateiti į susirinkimą ir užsimokėti mokesčius tie nariai, kurie šiemet mokesčių dar nemokėjote. Atminkite, kad kovas yra trečiu neužsimokėjimo mokesčiu ir su jo pabaiga tapsite suspenduoti.

S. E. Vitaitis, sekr.

Brooklyn, N. Y.

Mirė Marė Maršaitienė

Vasario 9 dieną, 1951 m., mirė Marė Maršaitienė-March, palikdama nuliudime dvi dukteris p. Jokšienę ir p. Ramoškienę, taipgi du sunus Kazį ir Joną, keturius anukus ir du proanukius.

Gyveno 777 McDonough St., Brooklyn, N. Y., kartu su dviems sunais.

Marė Maršaitienė-March, po tėvais Medeliutė, gimė Pančekių kaime, Šunskų parapijoje, Suvalkijoje, 1877 metais, į šią šalį atvyko 1894 m., ištekėjo 1896 m., Amerikoje išgyveno 57 metus, našlavo 29 metus.

Pašarvota buvo Shalinsko-Shalins laidotuvių koplyčioje, 82-04 Jamaica Ave., Woodhaven. Vasario 14 dieną iš koplyčios nulydėta į Karalienės Angelų bažnyčią, o po gedulingų pamaldų nulydėta į šv. Traicės kapus ir paguldyta šale jos gyvenimo draugo, kuris ten palaidotas prieš 29 metus.

Velionė buvo judri senukė, tad niekas jai neskaitė tokį pulką metų. Ji buvo gerbiama ne tik lietuvių, bet ir kitataučių o už vis labiausia ją mylėjo jauni vaikučiai, jai išeinant ar pareinant visuomet ją palydėdavo ir sutikdavo. Jos nelaimingos mirties atsitikimą vaikučiai išaiškino. Atsitiko šiaip: ruošėsi vakarienei ir eiti į banketą, kurį ruošė draugija, kurioje ji priklausė — švento ražančiaus ir amžino ražančiaus draugijose, ji turėjo eiti į sklepą ir vaikutis palydėjo, kaip paprastai, bet nesulaukdamas grįžtant nuėjo pažiurėti ir rado sukniubusią. Pranešė apie tai savo mamai, pašaukė kunigą ir daktarą iš ligoninės. Kai daktaras pribuvo, dar buvo gyva, bet bevežant į Bushwick ligoninę, kuri randasi tik už trijų blokų, mirė.

Ilsėkis Maryte laisvos šalies žemelėje amžinai nutilus. Giminės, kaimynai bei pažįstami lenkia galvas prie paskutinio atsisveikinimo ir dėkoja už garbingos šeimos išauklėjimą. **A. Ž.**

Vaidinimas Gerai Pavyko

Vasario 25 d. vakare, Ukrainiečių salėje, Brooklyne, iš tremties atvykusių vaidintojų grupė suvaidino trijų veiksmų komediją "Amerika Pirtyje".

Minėta salė nėra didelė, talpinanti apie 400 publikos, kuri buvo kimštinai pilna ir dar šimtai žmonių vėliau atėjusių negalėjo įeiti ir grįžo į namus.

Vaidintojai buvo pasiruošę ir savo roles tinkamai veidino. Taipgi rengėjai įdėjo nemaža išlaidų ir triuso veikslui pritaikindami naujai pagamintas scenerijas. Patartina vaidintojams šią komediją dar kartą suvaidinti Brooklyne ir taipgi suvaidinti ją kitose lietuvių kolonijose, nes jau desėtkai metų praėjo, kaip amerikiečiai lietuviai yra pasiilgę lietuvių vaidinimų.

Buvęs Vaidintojas.

Detroit, Mich.

Dr. Jonas J. Sims Perkėlė Savo Kabinetą-Ofisą

Dr. Jonas J. Sims, užsiima akių egzaminavimu ir akinių pritaikymo specialybe, perkėlė savo kabinetą-ofisą naujon vieton po Nr. 3841 35-th St., Detroit 10, Michigan. Kaipo optometrijos daktaras, Dr. J. Sims jau praktikuojasi nuo liepos 1 d., 1920 metų. Pirmiausia jis tos profesijos srityje užsiėmė Cleveland, Ohio, o po to, jau apie 24 metus čia Detroit, Mich.

Dr. Jonas J. Sims (Šimoliunas) yra ėjęs mokslus Valparaiso Universitete, Ind. ir baigęs Otopatijos gydytojo mokslą Kansas City, Missouri, o po to, Northern Illinois kolegijoje baigęs Optometrijos mokslą su optometrijos daktaro laipsniu, kurioje profesijoje jis visą laiką ir praktikavosi. Dr. Sims yra gerai žinomas ir Detroito lietuviams kaipo geras ir sąžiningas savo srityje profesonalas ir daug lietuviams yra patarnavęs. Jis yra Optometrijos Daktarų Draugijos narys ir taipgi ilgametis SLA narys, dabar 352 kuopoje.

Linkime Dr. Sims jo naujam kabinete ir toliau gero pasisekimo.

Brolis SLA Narys.

Nauja Lietuviška Radio Valandėlė Michigane

Sekmadienį, kovo 4 d., grįžta oro bangomis visų laukiamas, ilgametis Detroito radio pranešėjas, Ralph Valatka, kuris kiekvieną sekmadienį, nuo 4:30 iki 4:45 val. po pietų transliuos naują radio valandėlę vadinamą LITHUANIAN MELODIES per radio stotį WPAG — Ann Arbor, Mich. and radio rodyklių numeris 1050 kp. Ši radio valandėlė bus girdima ne tiktai Detroite, bet visose dalyse Michigan, Pontiac, Mt. Clemens, Adrian, Jackson, Lansing, Saginaw, Bay City, Flint, Ypsalanti ir Toledo, Ohio; Kanadoje, o geresniais aparatais ir toliau, Grand Rapids, Battle Creek, pietų dalyse Indiana ir Ohio.

Stotis WPAG turi aukštą "frequency" ir 1,000 watt power, todel signalas toli ir siekia. Tas reiškia, kad lietuviška daina oro bangomis pasieks daugelį žmonių, kurie gal pirmą kartą išgirs savo kalba muziką ir dainas per rario.

Visais programos reikalais kreipkitės: Ralph Valatka, 15756 Lesure Avenue, Detroit 27, Michigan. Telefonas VErmont 8-2968. Į radio stotį rašykite: Lithuanian Melodies, Radio Station WPAG, Ann Arbor, Michigan. Nepraleiskite programos šį sekmadienį, kovo 4 dieną, nes klausytojams bus teikiamos dovanos.

Koresp.

Cambridge, Mass.

Vasario 16 Dienos Minėjimas

Šiais metais Vasario 16 d. minėjimas, kurį suruošė Amerikos Lietuvių Tarybos Cambridge skyrius, buvo paminėta gana iškilmingai. Į erdvią Roberts School auditoriją, vasario 11 dieną, 2 val. po pietų, susirinko virš 220 žmonių. Minėjimą atidarė ir visą oficialią dalį ved. ALT Cambridge skyriaus pirmininkas Joseph N. Turauskas. Įnešus J. A. Valstybių ir Lietuvos valstybines vėliavas, buvo sudarytas garbės prezidiumas iš Cambridge miesto majoro Mr. CRANE ir visų draugijų įeinančiųjų į ALT rinktųjų atstovų.

Pirmininkas perskaitė rezoliuciją, kuri buvo visų vienbalsiai užgirta. Ši rezoliucija bus pasiųsta atitinkamiems valdžios atstovams tarti žodį.

Majoras Crane savo ilgoje ir įdomioje kalboje apsidžiaugė savo ribose gyvenančiais lieuviais kaipo pavyzdingais Amerikos piliečiais ir darbščiais žmonėmis. Pereidamas prie dabartinių pasaulinių politikos įvykių užakcentavo, kad Amerikos Jungtinės Valstybės nėra niekuomet pamiršusios Lietuvos kaipo valstybės reikalų ir kada pribręs laikas, o tas laikas nebetoli, visuomet pagelbės lietuviams atstatyti savo teisėtą Lietuvos nepriklausomybę. Jo kalba buvo sutikta ir palydėta karštais džiugavimais ir plojimais.

Sekantis prabilo į susirinkusius knygnešio sunus, nepriklausomos Lietuvos laiku buvęs seimo atstovas K. Bielinis. Tarp kitko jis savo kalboje nušvietė išblaškytų po pasaulį lietuvių reikšmę ir pareiga savo tautai ir valstybei, primindamas visiems, kad del Lietuvos atvadavimo turime privalome be išimties kiekvienas kovoti, nors tai kovai ir gyvasties kaina butų reikalinga. Minėta kalba buvo išklausyta su dideliu susidomėjimu ir susikaupimu.

Paskutiniuoju kalbėjo p. J. Audėnas, nepriklausomybės laiku buvęs Žemės Ūkio ministeris. Jis nušvietė prieš karinės Lietuvos laiku žemės ūkį ir dabartinį bolševikų nuteriotą ir išniekintą Lietuvos ūkį ir ukininką. Jis duomenimis apibudino dabartinę lietuvių tautos ukininko ir ūkio tragediją. Jis ragino visus nepailstamai darbuotis, kad atgautume Lietuvos nepriklausomybę užtikrindamas, kad tauta už tai bus visiems dėkinga.

Po trumpos pertraukos tęsėsi meninė dalis. Pirmuoju pasirodė solistė ponia V. Marmienė iš Dorchester, Mass. Su dideliu pasisekimu minėta solistė atliko keletą lietuvių liaudies kurinių, už kuriuos susilaukė iš publikos didelių katučių, už ką solistė atsidėkodama dainavo virš programos. Jai akomponavo p. Kaupas, taip pat iš Dorchester, Mass. Toliau mokinė Irena Freimanaitė deklamavo eilėraštį, jai publika smarkiai plojo.

Užbaigoje ponia A. Daukantienė (tremtinė), meniškai deklamavo Stasio Santvaro eilėraštį "Kovoj už Laisvę". Kaip visuomet, taip ir šį kartą ponia A. Daukantienė susilaukė iš publikos karštų aplodismentų. Su šiuo buvo baigta programa.

Meninės dalies programos asistentu buvo p. J. Ambrozaitis, lietuvybės veikėjas ir organizatorius. Minėjime surinkta aukų del Lietuvos išlaisvinimo $78.89. Šios aukos sujungus su kitomis ALT surinktomis aukomis bus pasiųsta ALT centrui. Aukotojų pavardės ir aukų sumos bus paskelbta spaudoje.

J. S. Aras.

Newark, N. J.

Išvyko Atostogų į Bahamą

Susivienijimo ir visuomenės veikėja, p. Ieva Trečiokienė, ir vietinio biznierio Laukžemio dukrelė, p-lė Laukžemiutė, kovo 2 dieną išvyko į Bahamą salą porai savaičių žieminių atostogų. Aš linkiu joms laimingos kelionės, gerai pasilsėti, o sugrįžus stoti prie Susivienijimo ir kitų lietuviams naudingų darbų, kurių musų mieste netruksta, tik reikia dirbti. **Draugas.**

Detroit, Mich.

Dr. K. Griniaus Pagerbimas

Sekmadienį, **kovo 11 dieną** Detroito Lietuvių Organizacijų Centras rengia iškilmingą mirusio buvusio Lietuvos prezidento **Dr. Kazio Griniaus** pagerbimą buvusioje Lietuvių Svetainėje, 25-th ir W. Vernor Hy., Detroit, Mich. Pradžia 6 valandą vakare.

Kalbės dr. advokatas B. Baleliunas ir bus turininga meninė programa. Įėjimas į salę nemokamas. Kviečiami visi patriotingieji lietuviai dalyvauti.

DLO Centro Komisija.

St. Louis, Mo.

Mirė John B. Sullivan

1951 metais sausio 29 dieną Washington, D. C. mirė St. Louis 11 distrikto kongresmonas Sullivan. Tarpe kitų daugelio organizacijų, Sullivan buvo garbės nariu ir Lietuvių Amerikos Piliečių Klubo (Lithuanian American Citizens Club) ir St. Louis lietuvių viešuose susirinkimuose ne vieną prakalbą yra pasakęs.

Sullivan iš profesijos buvo advokatas, baigęs teises St. Louis Universitete 1930 metais ir pradėjo politišką karjierą kaipo Demokratų "Committeman". Buvo pagelbininku miesto konselieriaus ir majoro Dickmann. Vėliau buvo išrinktas į kongresą ir išbuvo 4 terminus.

Sullivano kunas iš Washingtono buvo pargabentas į St. Louis ir vasario 2 dieną su katalikų bažnytinėmis apeigomis palaidotas Kalvarijos kapuose. Laidotuvėse dalyvavo Washingtono vyriausybės didelė dalis. **Klastaitis.**

Minersville, Pa.

Lietuvių Moterų Klubas Aukojo Ligoninėms

Lietuvių Moterų Klubas, gyvuojantis Schuylkill apskrity, aukojo nemažą sumą pinigų kelioms ligoninėms, kurios užlaiko neturtingus ir nesveikus vaikus. Taipgi daktarai parodė savo duosnumą ir suteikė pagalbą del 50 nelaimingų vaikų.

Tai girtinas Lietuvių Moterų Klubo narių elgesis, kad jos stengiasi pagelbėti neturtingiems ir ligotiems vaikučiams. Klubo pirmininkė yra Susivienijimo 13 kuopos narė ir veikėja Arina Soponienė.

Reporteris.

Bo. Boston, Mass.

RADIO ŽINIOS

Pirmą kartą Bostone dainuos buvusi operos dainininkė Juzė Augaitytė, kuri atvažiuos iš Philadelphijos dalyvauti Lietuvių Radio Korp. 17 metų sukaktuvių koncerte ir Šurum-Burum pirmą sekmadienį po Velykų, balandžio pirmą dieną, 3 valandą po pietų. Korcertas įvyks Gavin Mokyklos salėje, kampas Dorchester, F ir 7-tos gatvės. Šurum-Burum po koncertui įvyks S. B. Lietuvių Piliečių Klubo viršutinėje salėje.

Rengėjai.

Paieškojimai

Lazauskas Adomas ir Jonas, iš Gumbrionių vienkm., Semeliškių vals., Trakų apskr.

Lazauskienė-Zakarevičiutė iš Balandiškių kaimo, Semeliškių vals., Trakų apskr.

Malijonis Jonas ir Mikas, ir Malijonytė-Kazakevičienė Juzė, iš Reketijos kaimo, Liubavo vals., Marijampolės apskr.

Ieškomieji arba apie juos žinantieji maloniai prašomi atsiliepti į:

CONSULATE GENERAL OF LITHUANIA, 41 West 82-nd Street, New York 24, N. Y.

Radio Žinios
So. Boston, Mass.

Lietuvių Radio Korp. Programas ateinančioj nedėlioj per stotį WBMS, 1090 kil. (½ colio nuo didžiosios WBZ stoties and radio rodyklės), 9:30 iki 10:30 val. ryte bus sekantis:

1—Muzika
2—Dainos
3—Pasaka apie Magdutę.

Po programui prašome parašyti laiškelį ar atvirutę į stotį WBMS, Lithuanian Program, 35 Court Street, Boston, Mass., pranešdami jei norėtumet kad mes Tamstoms kokią dainą ar muziką pagrotumem, o biznio reikalais, malonėkite rašyti į biznio ofisą, 502 E. Broadway, So. Boston, Mass. **Steponas Minkus.**

HOLLAND HERRING!

...paruoštos ir apsudintos ant jurių!

Pasaulio mėgiamo skonio. Maistingos, pasotinančios, turtingos vitaminais ir mineralais. Nusipirkite jų šiandien Gavėnios specialiams valgiams. Dabokite, kad butų šis antspaudas.

NEMOKAMAI: Tiesiai iš Olandijos, nauja silkėms valgyti paruošimo knyga. Kaip jas užlaikyti; paruošti; skaniai prirengti valgymui. Rašykite: **Holland Herring Fisheries Assn., Room 400, 250 Park Ave., New York 17, N. Y.**

SHALINS
(Shalinskas)
FUNERAL HOME
84-02 Jamaica Ave.
(at Forest Parkway Station)
Woodhaven, N. Y.

Suteikiam garbingas laidotuves. Koplyčias suteikiam nemokamai visose dalyse miesto.

Laidotuvių Direktoriai:
F. W. SHALINS IR
J. B. SHALINS
Tel: VIrginia 7-4499

SLA Pagalbos Ranka

Savaitinė atskaita išmokėtų pomirtinių ir ligoje pašalpų

Čekiai Išrašyti ir Pasiųsti Susivienijimo Lietuvių Amerikoje Prezidento ir Iždininko Pasirašymui Vasario 24 Dieną, 1951 Metų

Išmokėtos pomirtinės

KAZYS KASPARAITIS, 11 kp., Waterbury, Conn., gimęs lapkričio 12 d., 1885 m., Kauno rėd. Prie SLA prisirašė kovo 1 d., 1931 m., mirė sausio 14 d., 1951 m. Velionio moteriai, Marei Kasparaitienei, pomirtinės išmokėta ---------- $150.00

ONA MACIJAUSKIENĖ, 11 kp., Waterbury, Conn., gimus liepos 12 d., 1876 m., Suvalkų rėd. Prie SLA prisirašė gruodžio 31 d., 1945 m., mirė sausio 17 d., 1951 m. Velionės dukterei, Adeline Slattery, pomirtinės išmokėta ---------- $89.00

JONAS TARASEVIČIUS, 51 kp., Bridgeport, Conn., gimęs birželio 26 d., 1882 m., Suvalkų rėd. Prie SLA prisirašė rugsėjo 1 d., 1932 m., mirė sausio 11 d., 1951 m. Velionio moteriai, Mortai Tarasevičienei, pomirtinės išmokėta ---------- $114.28

ADOMAS NAVICKAS, 58 kp., Hudson, Mass., gimęs vasario 20 d., 1884 m., Vilniaus rėd. Prie SLA prisirašė gruod. 31 d., 1932 m., mirė balandžio 19 d., 1950 m. Velionio dukterei, Barborai Navickiutei, pomirtinės išmokėta ---------- $600.00

MARĖ GRAZEVIČIENĖ, 80 kp., Dickson City, Pa., gimus balandžio 25 d., 1884 m., Suvalkų rėd. Prie SLA prisirašė gruodžio 31 d., 1903 m., mirė sausio 26 d., 1951 m. Velionės vyrui, Vincui Grazevičiui, pomirtinės išmokėta ---------- $96.00

KAZĖ PETRAUSKIENĖ, 122 kp., Chicago, Ill., gimus kovo 4 d., 1894 m., Kauno rėd. Prie SLA prisirašė gruod. 31 d., 1936 m., mirė sausio 18 d., 1951 m. Velienės dukterei, Joanai Sals, pomirtinės išmokėta $1,000.00

PETRONĖLĖ GARAD, 134 kp., Chicago, Ill., gimus rugpiučio 1 d., 1893 m., Lietuvoje. Prie SLA prisirašė balandžio 3 d., 1947 m., mirė sausio 22 d., 1951 m. Velionės vyrui, Juozui Garad, pomirtinės išmokėta $150.00

JONAS NAVICKAS, 164 kp., Frackville, Pa., gimęs birželio 28 d., 1886 m., Lietuvoje. Prie SLA prisirašė gegužės 1 d., 1934 m., mirė sausio 28 d., 1951 m. Velionio dukterei, Anita Navitsky, pomirtinės išmokėta ---------- $300.00

Viso ---------- $2,499.28
Nuo pradžios šių metų bendrai viso ------ $25,115.28

Išmokėtos ligoje pašalpos

J. MATUSEVIČIUS, 1 kp., Edwardsville, Pa. Sirgo 12 savaičių	$54.00
J. KAZLAUSKAS, 10 kp., Philadelphia, Pa. Sirgo 6 s.	53.25
J. DANAUSKAS, 11 kp., Waterbury, Conn. Sirgo 24 s.	108.00
O. MACIJAUSKIENĖ, 11 kp., Waterbury, Conn. Sirgo 16 s. ir 2 d.	85.00
O. RIZELIENĖ, 17 kp., Brockton, Mass. Sirgo 16 s. ir 2 d.	54.50
C. ERING, 18 kp., Westville, Ill. Sirgo 17 s. ir 4 d.	53.00
Rt. Rev. Z. K. Vipartas, 18 kp., Westville, Ill. Sirgo 9 s. ir 2 d.	106.00
E. ALIKONIENĖ, 36 kp., Chicago, Ill. Sirgo 6 s.	36.00
J. VELYKIS, 50 kp., Binghamton, N. Y. Sirgo 24 s.	216.00
J. JUSBAINIS, 50 kp., Binghamton, N. Y. Sirgo 9 s.	54.00
J. KLIVIS, 50 kp., Binghamton, N. Y. Sirgo 11 s.	102.00
J. YORKE, 86 kp., Pittsburgh, Pa. Sirgo 7 s. ir 1 d.	42.50
P. PUSKORIUS, 100 kp., Racine, Wis. Sirgo 7 s. ir 5 d.	81.00
V. LABIS, 113 kp., Thompsonville, Conn. Sirgo 5 s.	27.00
M. SHIMSKY, 131 kp., Norwood, Mass. Sirgo 9 s. ir 2 d.	84.00
J. DUDAS, 166 kp., Simpson, Pa. Sirgo 6 s. ir 1 d.	31.00
F. SAPAITIS, 185 kp., E. Chicago, Ind. Sirgo 2 s.	24.00
A. MORRIS, 193 kp., Toledo, Ohio. Sirgo 6 s. ir 4 d.	40.00
O. BLOZEVIČIENĖ, 207 kp., Manchester, Conn. Sirgo 20 s. ir 4 d.	98.00
J. KLASKAITIS, 214 kp., St. Louis, Mo. Sirgo 4 s. ir 4 d.	52.00
R. SAUČIUNAS, 261 kp., Greenport, L. I. N. Y. Sirgo 2 s.	24.00
V. BURBA, 274 kp., Spring Valley, Ill. Sirgo 6 s. ir 2 d.	75.00
P. RUTKAUSKAS, 274 kp., Spring Valley, Ill. Sirgo 9 s.	78.75
E. KUMZIENĖ, 275 kp., Springfield, Ill. Sirgo 4 s. ir 1 d.	49.00
J. KRIVICKAS, 301 kp., Cicero, Ill. Sirgo 2 s. ir 2 d.	21.00

Viso ---------- $1,649.00
Nuo pradžios šių metų bendrai viso ---------- $9,053.75

M. J. VINIKAS,
SLA sekretorius.

JOHN NAGHTEN & CO.
ESTABLISHED 1863, INSURANCE
1903 Insurance Exchange, Chicago, Illinois

AR ŽINOTE KĄ RAŠO

"KELEIVIS"

AR ŽINOTE, kodėl vieni jį giria, kiti keikia, bet visi mėgsta jį skaityti?

"KELEIVĮ" žmonės mėgsta del to, kad jis niekam nepataikauja ir nesibijo teisybės skelbti.

Žmonių mulkintojus ir apgavikus jisai lupa be jokio pasigailėjimo.

Be to, jame rasi visokių patarimų, gražių eilių, įdomių paveikslų ir žinių iš viso pasaulio.

Kainuoja tik $3.00 metams. Adresas toks:

KELEIVIS

636 Broadway, So. Boston 27, Mass.