Tėvynė

SUSIVIENIJIMO LIETUVIŲ AMERIKOJE ORGANAS

No. 11 — Acceptance for Mailing at Special Rate of Postage provided for in Section 1108, Act of October 3, 1917, Authorized June 27, 1918 — New York, N. Y., Kovo-March 16, 1951 — Entered as Second Class Matter November 28, 1910, at the Post Office at New York, N. Y., under the Act of March 3, 1879 — Vol. XXXXI

Rašykitės į Susivienijimą ir Remkite Lietuvybės Darbus

DIDIEJI SLA DARBAI LIETUVAI

Tiksli Pranašystė

Kai pavartai 1922 metų "Tėvynę", beveik kas antrame numeryje užtinkame SLA besisielojant įvairiais Klaipėdos Krašto reikalais. Šie straipsniai turėjo du tikslus: Išpranašauti greitą šio krašto išsilaisvinimą, ir antras paruošti tam žygiui visuomenę, bei sukelti reikalingą pagelbą. Viso ko geidė SLA ir Amerikos lietuviai išsipildė.

1923 metų sausio mėn. 15 dieną per sukilimą šis kraštas išsivadavo, išbuvęs veik 700 metų po svetima valdžia. O apie finansinę pagelbą sukilimui nenusisekė surinkti tikrų davinių, nes tai buvo slaptas darbas. Tik dabar praėjus ilgam laikui šis tas paaiškėjo.

Didžios Vertės Pašalpa

Patriarcho M. Jankaus atsišaukimas, kuris buvo atsiųstas į SLA ir tilpo "Tėvynėje" ir kurį šiame numeryje ištisai perspausdiname, aiškiai liudija apie *"amerikiečių dolerių pašalpą labai didžios vertės"*.

Įdomu buvo nustatyti kokio didžio ir kokiais keliais buvo suteikta toji pašalpa. Senesnieji SLA tarnautojai gerai prisimena šį taip svarbų Lietuvai klausimą ir brolis S. E. Vitaitis pasakoja, kad toji pašalpa buvo nusiųsta per privačius asmenis, kurie buvo nuvykę dalyvauti Klaipėdos sukilime, įduodant kiekvienam po $3,000.00.

Gal but, kad kas nors prisiminęs šį klausimą plačiau jį aprašys ir nurodys visus pagelbos kelius. Bet dokumentai aiškiai kalba apie didžius SLA darbus Lietuvai.

Baisi Nelaimė

Baisi okupacijos ir karo nelaimė ištiko tėvynę Lietuvą. Nemažesnė nelaimė ir net pirmiau užgulė ir Klaipėdos Kraštą. Daug lietuvių išemigravo į įvairius kraštus, daugiausia į musų mieląją Ameriką, bet broliams Klaipėdiečiams ir imigracijos keliai buvo sunkesni. Lietuviai organizuojasi, buriasi į tampresnius vienetus del tėvynės laisvės, bet broliai klaipėdiškiai lyg ir ne tos tautos vaikai į VLIKą neįleidžiami. Už tai jų nelaimė dar baisesnė.

Karas Klaipėdos Kraštą Palietė Labai Skaudžiai

Besitraukdami vokiečiai iš Klaipėdos krašto evakavo visus jo gyventojus. Tas palietė apie 150,000 asmenų. Daugiau negu pusė jų yra lietuviai. Prie jų reikiai pridėti dar Tilžės, Gumbinės ir visų lietuviškų sričių lietuvius, vėl apie 50,000. Jie visi išsklaidyti po Vokietiją. Dalis jų beabejo grįžo į tėviškę, nes nežinojo kas yra komunizmas. Kiek klaipėdiškių dabar yra tremtyje, atrodo net pačiai Mažosios Lietuvos Tarybai sunku nustatyti.

Maž. Lietuvos Tarybos Darbas Labai Sunkus

Vokiečiai tikėdami, kad vėl prikels savo Reichą, žinoma su Klaipėdos Kraštu, nesigaili del klaipėdiškių nei propagandos, nei "pasidarbuoti". Į savo propagandos aparatą jie įjungė visus žinomus veikėjus, leidžia laikraščius ir tuo klausimu knygas, bei jų vaikus gaudo į vokiškas mokyklas. Visam savo darbui turi Vokietijos valdžią užnugaryje.

Maž. Lietuvos Taryba prieš visą tai turi stoti prieš. Jie nieko neturi, o darbui lėšos kiek patys suaukuoja. Todel jų darbas labai sunkus.

Diepholzo Lietuvių Gimnazija

Vienintelė lietuvybės pilis Vokietijoje beliko Diepholzo lietuvių gimnazija. Čia beveik pusė visų mokinių kilę iš Klaipėdos krašto.

SLA gerai suprasdamas Klaipėdos krašto reikalus susirupino šiuo klausimu, o Pildomoji Taryba Dipholzo Gimnazijai paskyrė $100.00 pašalpos.

Taigi, SLA ir vėl kiek galėdamas prisideda prie lietuvių vargų. Toji pagelba butų daug didesnė, jei visi Amerikos lietuviai remtų SLA prisirašydami nariais.

"Tegu Saulė Lietuvos Tamsumus Prašalina"...

LIETUVOS VARTAI Į PASAULĮ

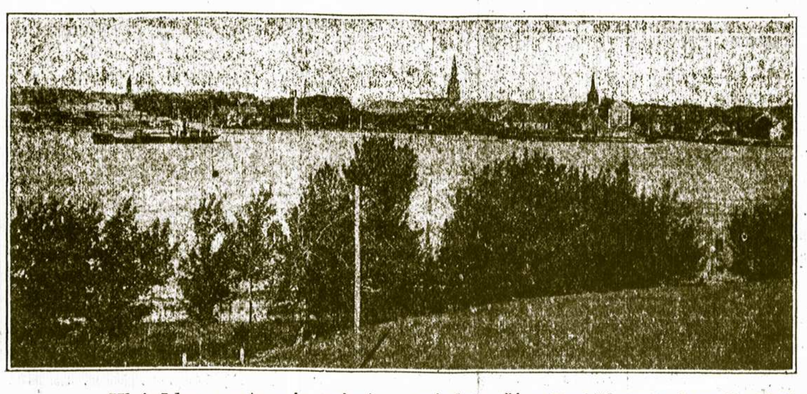

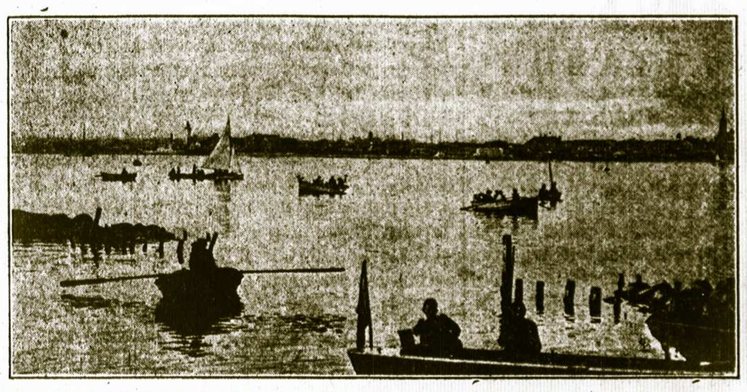

Klaipėdos uostas ir miesto vaizdas. Šį kraštą valdė vokiečiai beveik 700 metų. 1923 m. Klaipėdos sukilimu jis buvo išlaisvintas. Per šį uostą beveik 80% vyko visos Lietuvos prekybos. Šiandien Klaipėdos Kraštas, kaip ir visa Lietuva vergauja naujam dar žiauresniam okupantui. Viso laisvo pasaulio lietuviai tetrokšta: "Tegu saulė Lietuvos tuos tamsumus prašalina".

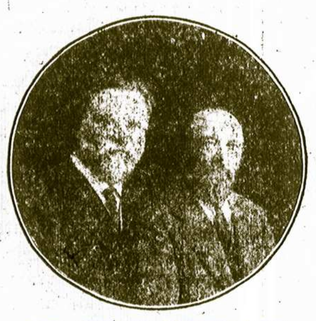

DR. JONAS ŠLIUPAS IR MARTYNAS JANKUS

Labai reti vaizdai. Aušrininkas Dr. Jonas Šliupas ir Mažosios Lietuvos patriarchas Martynas Jankus, kuris buvo ir Klaipėdos Krašto išvadavimo Komiteto pirmininkas. Jankus yra lankesis ir Amerikoje. Abu mirė laikė okupacijos Vokietijoje, tame krašte prieš kurį taip nenuilstamai kovojo.

Lietuviais esame mes gimę,
Lietuviais norime ir buti"...
Zauerveino, Mažosios Lietuvos himnas.

Klaipėdos Krašto žymus dailininkas Brakas, kuris Klaipėdos krašto reikalais taipgi lankėsi Amerikoje.

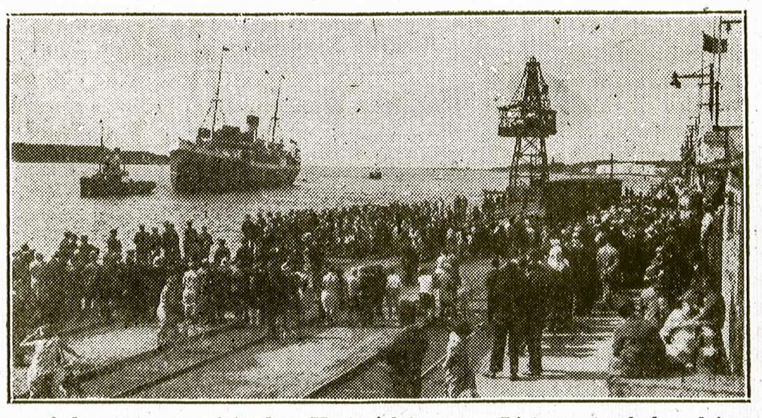

Šiame vaizde matome Klaipėdos Uosto vartus. Per juos įplaukdavo ir išplaukdavo svetimų valstybių laivai ir Lietuvos prekybos laivynas. Lietuvos prekybos laivyno įsteigimą Amerikos lietuviai taipgi gausiai rėmė.

Broliams Klaipėdiškiams

Jusų našta ir vargas toksai pat, kaip ir visos Lietuvos. Tačiau turime bendrą tikėjimą, kad greit kelsimės savo vieninteliam troškimui, laisvei. Jusų didieji kovotojai, kurie jau mirė: Jankus, Vanagaitis, Stikliorius, Gaigalaitis, Reizgys ir visa eilė jų, nurodė ateities ir kovų kelią. Jusų kankiniai: Grigolaitis, Šliaža, Oželis, Simaitis ir eilė kitų neveltui perėjo tokį pragarą kančių ir išsilaikė, kad dirbti, likusias jėgas atiduoti savo tautai ir jos laisvei. Šiame tikėjime turime pasilikti kiekvienas, nes tik jie mus visus riša ir veda tuo keliu, kuris eina į laimėjimus ir laisvę.

Patriarcho Martyno Jankaus Atsišaukimas

Gerb. broliai ir seselės lietuviai-ės Amerikiečiai!

Mes pasiliuosavome iš svetimųjų ponystės, kuri mus virš 700 metų slėgė, mus niekino ir musų teisių neatbojo, vergė ir kankino. Musų pasiliuosavime teikė pagelbą apart Lietuvos Šaulių pasišventimo ir **amerikiečių dolerių pašalpą, labai didžios vertės.** Atjausdami esą amerikiečiams kalti ne vien tik dėkingumo, bet stačiai esame Jums kalti atsilyginti. Mes siulome Jums grįžti pas mus, į Klaipėdos Kraštą, kuris dabar yra autonominė Lietuvos dalis, čion pasirinkti sau gyvenimą, ar tai ukį, ar tai fabriką, ar tai laivininkystę, ar tai amatą ir tt. Mes siulome Jums visokius palengvinimus apsigyventi ir laukiame Jus sugrįžtant.

Sveikiname Amerikiečius.

Maž Liet. Vyriausias Gelbėjimo Komitetas.

Martynas Jankus,
Pirmininkas.

Klaipėda,
1923 m. gegužės mėn. 17 d.

Susivienijimas Lietuvių Amerikoje yra visų lietuvių organizacija. Dabar tos didžiulės organizacijos eina Tautos Stiprinimo SLA Vajus naujų narių prirašymui, kad padidinus jos narių šeimos skaičių, todel kiekvieno nario ir narės butina pareiga prirašyti savo gimines, draugus ir pažįstamus prie Susivienijimo.

TAUTOS STIPRINIMO SLA VAJUS

Žemiau paduodame Vajaus organizatorių vardus ir adresus. Broliai ir sesės lietuviai! Kreipkitės į juos, kad įsirašyti į SLA nariais, kad įsigyti pigiausias modernes apdraudas savoje lietuviškoje organizacijoje.

Senieji nariai, kuriems dar leidžia amžius, padidinkite savo apdraudas. Kada visos vertybės taip pakilo, Jusų apdrauda $150.00 ką šiandie bereiškia? Padidinę savo apdraudas gausite antrą Certifikatą ir tuomi užtikrinsite savo artimiesiems didesnę pagelbą.

Šio Vajaus organizatoriais iki šiol jau yra įregistruoti:

So. Milwaukee, Wis., 133 kp., F. Jurkus, 417 Marshall Avenue
Kenosha, Wis., 212 kp., R. Stankus, 4212 — 21 Street
Chicago 8, Ill., Dr. S. Biežis, 2201 W. Cermak Road
Chicago 9, Ill., 196 kp., D. Jurjonas, 3621 So. Union Avenue
Melrose Park, Ill., 125 kp., F. Petraitis, 107 N. 20 Avenue
Cicero 50, Ill., 301 kp., J. Krivickas, 1331 So. 49 Court
Boston, Mass., 365 kp., J. Vasiliauskas, 21 Gates Street
Cambridge 39, Mass., 267 kp., J. N. Trosky, 712 Washington Elms
Brooklyn, N. Y., 38 kp., J. Aymanas, 88-7 — 76 St., Woodhaven, N. Y.
Brooklyn, N. Y., 38 kp., P. Mačys, 88-31 — 76 St., Woodhaven, N. Y.
Norwood, Mass., 131 kp., K. Kvedaravičius, 26 Tremont Street
Walpole, Mass., 131 kp., J. Versiackas, 515 Main Street
Wyoming, Pa., 267 kp., V. Grabliauskas, 142 E. 6-th Street
Grand Rapids, Mich., 42 kp., K. Seniunas, 1320 Elizabeth Street
Springfield, Ill., 158 kp., K. M. Raczaitis, 806½ E. Washington Street
Chicago, Ill., 196 kp., M. Simonaitis, 1657 W. 38 Street
Detroit, Mich., 352 kp., P. Kučinskas, 2008 Hubbard Avenue
Detroit, 6, Mich., 352 kp., Keblaitienė, 3822 W. Euclid Avenue
Chicago, Ill., 63 kp., A. Laurutonis, 10530 Indiana Avenue
Chicago 16, Ill., 36 kp., A. Kaulakis, 3247 S. Emerald Avenue
E. Chcicago, Ind., 185 kp., J. Justine, 3731 Drummond Street
Chicago, Ill., 196 kp., M. Pauperas, 4424 S. Washtenaw Avenue
Chicago, Ill., M. Simonaitis, 1657 W. 38 Street
Chicago, Ill., 217 kp., Mrs. P. Grybas, 5918 So. Kedvale Avenue
Chicago, Ill., 260 kp., K. J. Mačiukas, 2439 W. 69 Street
Cicero 50, Ill., 301 kp., K. P. Deveikis, 1330 So. 49 Avenue
Grand Rapids, Mich., 60 kp., G. Carsok, 1556 Broadway N. W.
Paterson, N. J., 101 kp., J. Dulkis, 484 E. 27 Street
Springdale, Pa., 192 kp., A. J. Stanton, 615 Lenore Street
New Kensington, Pa., 192 kp., Miss A. Jurgaitis, 536 Linden Avenue
Los Angeles, Calif., 75 kp., P. Žilinskas, 170 So. Union Pl.
Wilkes Barre, Pa., 115 kp., Ona Miliauskienė, 393 S. Empire Street
Wilkes Barre, Pa., 115 kp., Mikas Kupris, 42 Logan Street

Jei trokštate sau, senajai Tėvynei Lietuvai ir Amerikai vien gero, rašykitės ir kitus paraginkite įsirašyti į SLA nariais.

Lietuviai, leškokite Valdžios Darbų

Valdžios įstaigos skelbia, kad šiuo laiku įvairiems valdžios darbams reikalinga 1,135,000 tarnautojų. Kad lietuviai pasinaudotų šia proga SLA kiekviename "Tėvynės" numery paskelbs po keletą tų įstaigų į kurias galima kreiptis.

Darbai Prie JAV Aviacijos

Valdiškoje Aviacijos Bazėje, Middletown, Pa., reikia: 37 darbininkų prie lėktuvų rėmų taisymo. Atlyginimas $1.43 už valandą; 35 darbininkų prie lėktuvinės medžiagos skirstymo, atlyginimas $1.22 už valandą; 33 darbininkų prie lėktuvinio metalo darbų, atlyginimas $1.33 už valandą; 56 darbininkų laipsnio WB-10 prie lėktuvų rėmų taisymo, atlyginimas $1.31 už valandą; 36 darbininkų sandėliuose, atlyginimas $1.22 už valandą ir 35 raštininkų, atlyginimas $2,450 už metus.

Aplikacijas ir paaiškinimus galima gaut adresuojant Civiliam Personal Office, Olmsted Air Force Base, Middletown, Pannsylvania.

New Yorko Mitchel Air Force Base darbas vienam Facsimile & Teletype Repairer, atlyginimas $1.62 už valandą. Kreiptis į Civilian Personnel Office, Mitchel Air Force Base, New York, N. Y.

SLA 352 Kuopa Padarė Gerą Pradžią

Susivienijimo Lietuvių Amerikoje 352 kuopa, kurios organizatorė sesuo B. Keblaitienė praeito vajaus metu laimėjo antrą vietą narių skaičiaus prirašyme, kovo 4 dieną laikytame susirinkime padarė gerą pradžią tik ką prasidėjusiam musų organizacijos vajui. Kuopos daugemetis korespondentas, brolis J. Overaitis, aprašydamas susirinkimo eigą, tarp kitko rašo:

"SLA 352 kuopos organizatoriai jau padarė gerą pradžią Tautos Stiprinimo SLA Vajaus, nes P. Kučinskas perstatė 6 naujus narius, B. Keblaitienė 1, viso 7".

Tai yra gera pradžia didžiulės Susivienijimo 352 kuopos organizatorių, kad jie tik ką prasidėjusiam vajui jau įrašė septynis naujus narius. Tai pirmieji šio vajaus organizatoriai, kurie prirašė tokį skaičių narių šio vajaus metu. Jeigu brolis Kučinskas ir sesuo Keblaitienė taip padirbės per visą vajaus laiką, tai vajui užsibaigus jie laimės pirmą vietą.

Tėvynė

The Lithuanian Weekly
PUBLISHED EVERY FRIDAY
By the Lithuanian Alliance of America

M. LEO VASIL
Editor

Dr. M. J. VINIKAS
Manager

YEARLY SUBSCRIPTION RATES
In the United States $3.00
To Foreign Countries $4.00
307 W. 30-th St., New York 1, N.Y.
Tel.: LAckawanna 4-5529

PASTABOS

Rašo M. L. V.

Dar vienas pasitarimas keturių valstybių atstovų

Rašant šiuos žodžius Paryžiuje posėdžiauja "keturių didžiųjų" valstybių atstovai, kurių svarbiausias tikslas yra pasitarti ir priruošti darbotvarkę numatomai užsienių reikalų ministerių konferencijai. Ar pavyks susitarti kalbamu klausimu ir nustatyti gaires ministerių konferencijai, reikia labai abejoti, ypač turinti galvoje faktą, kad pasitarimuose dalyvauja Sovietų Sąjungos atstovas Gromyko, pasižymėjęs su savo "veto" Jungtinių Tautų Organizacijoje, tad vargiai su juo galės susikalbėti kitų valstybių atstovai ir Paryžiaus pasitarimuose.

Antra nesusikalbėjimo priežastis yra ta, kad Jungtinės Amerikos Valstybės rupinasi apginklavimu Vakarų Europos, kad ji butų pakankamai stipri ir reikalui prisiėjus galėtų apsiginti nuo bet kokio užpuolimo. Tačiau Sovietų Sąjunga tokiam Vakarų Europos apginklavimui visomis keturiomis priešinasi, tad reikia manyti, kad iš Paryžiaus pasitarimų bus maža nauda, nes Rusija savo atstovus siunčia į konferencijas ne tam, kad gero padaryti, bet kad daryti nepamatuotus priekaištus demokratinėms valstybėms ir trukdyti darbą.

Aštuoniolikos metų vyrus ims karinėn tarnybon

Jungtinių Amerikos Valstybių senatas 55 balsais prieš 31 priėmė valdžios pasiulymą imti karinėn tarnybon 18 metų jaunus vyrus. Taipgi senatas nutarė pratęsti karinę tarnybą iki dviejų metų. Iki šiol tarnybos laikas buvo nustatytas 21 mėnesis, tokiu budu tarnyba prailginta trimi mėsiais. Atstovų Rumų komitetas siulo imti karinę tarnybon nuo aštuoniolikos ir pusės metų, tad senato priimtą pasiulymą atstovų rumai dar gali pakeisti.

Apribojo kariuomenės palaikymo skaičių

Jungtinių Amerikos Valstybių Senatas kovo mėn. 7 dieną 49 balsais prieš 41 užgyrė pasiulymą apriboti nuolatinį kariuomenės skaičiaus palaikymą iki 4,000,000 vyrų. Gen. Marshall buvo pasiulęs kariuomenės vyrų skaičių apriboti iki 3,500,000, bet Senetas jo pasiulymą atmetė padidindamas kariuomenės skaičiaus palaikymą iki 4,000,000.

Sovietų Sąjunga prisibijo Amerikos laivyno

Iš Taipei pranešama, kad Sovietų Sąjunga prisibijo Amerikos laivyno ir šiais metais nepuls Formozos, o ypač šiuo metu, kada Formozos krantai geriau ginami, negu buvo prieš metus laiko, nes ji neturi didelių laivų platesniam vandenynui perplaukti.

SLA Reikalai ir Veikla

Pranešimas Prie SLA Trečio Apskričio Priklausančioms Kuopoms

Pittsburgh, Pa. — Pranešu prie SLA trečio apskričio priklausančioms kuopoms, kad kuopų atstovų metinis suvažiavimas, kuris buvo šaukiamas praeitų metų lapkričio 26 dieną, neįvyko iš priežasties blogo oro, nes tuo laiku buvo sustoję visi traukiniai per kelias savaitės Pittsburgho apylinkėje.

Dabar, kaip paprastai, SLA trečio apskričio tradicinis pusmetinis suvažiavimas yra šaukiamas balandžio 22 dieną, 2 valandą po pietų, LMD Svetainėje, 142 Orr Street, Soho, Pittsburgh, Pa.

Šiomis dienomis išsiuntinėjau prie apskričio priklausančioms kuopoms laiškus su mandatais, malonėkite nevilkinant kuopų susirinkimuose išrinkti atstovus į višminėtą suvažiavimą ir įteikti delegatams sumanymus-įnešimus del SLA gerovės, nes tai yra musų pareiga rupintis savo organizacija — SLA ateitimi.

Spaudoje matome, kad jau prasidėjo vajus naujų narių gavimui, tai mes pittsburghiečiai negalime nusileisti kitoms kolonijoms naujų narių įrašymu į Susivienijimą. Taigi seni veteranai ir jaunuoliai stokime į darbą ir verbuokime nepriklausančius lietuvius ir lietuvaites į musų brolišką organizaciją ir didinkime jos narių skaičių.

Dar kartą kvečiu kuopų atstovus ir pavienius narius dalyvauti viršminėtame trečio apskričio suvažiavime ir atsivežti gerų sumanymų del musų organizacijos gerovės.

Pasimatysime SLA trečio apskričio suvažiavime.

E. K. Šiurmaitienė,
SLA trečio apskričio sekretorė.

Iš SLA Septinto Apskričio Suvažiavimo

Sekmadienį, vasario 15 dieną, Lietuvių Piliečių Klubo svetainėje, Pittston, Pa., įvyko SLA 7-to apskričio suvažiavimas.

Suvažiavimą pradėjo apskričio pirm. Mikas Kupris 3 valandą po pietų.

Į mandatų komisiją paskyrė iš 115 kuopos J. Jurkšaitį ir Oną Miliauskienę, iš 35 kp. M. Stanislovaitienę, maršalką Vl. Magdelinską, korespondentu A. Ambrozaitį. Ženklelius prisegti M. Naujalienę, M. Kuprienę ir Jadvygą Raginienę.

Kol mandatų komisija susitvarkė, pirmininkas pakvietė naujakurį iš 1 kuopos teisininką p. Vaičiuną pakalbėti, kuris pasakė gražią kalbą apie SLA ir Lietuvos gelbėjimą. Taipgi kalbėjo SLA 7 kuopos Pittstono senas veikėjas Ant. Galinskas.

Mandatų komisija praneša, kad suvažiavime dalyvauja 43 delegatai iš 14 kuopų; 8 valdybos nariai, tai viso sudaro 51, ir keliolika svečių.

Skaitytas protokolas praeito suvažiavimo, taip pat valdybos posėdžių protokolai. Priimti vienbalsiai.

Seka valdybos raportai.

Visų raportai priimti. Iždo pinigų yra $820.96.

Seka nepabaigti reikalai. Kalba J. Stanislovaitis, pageidauja, kad apskričio piknikai butų rengiami su programomis — kalbėtojais. Taipgi išsireiškė Maceina, Kamarauskas, Ambrozaitis ir Vaičiunas. Valdyba prižadėjo piknikuose turėti gerus kalbėtojus.

Pirm. M. Kupris sako, gal, girdi delegatai pavargo, tai bus palinksminti. Pakvietė S. L. A. 115 kuopos narį J. Janušką, kuris gražiai sudainavo "Oi žirge, žirgeli ir kitą dainelę. Akomponavo Mrs. O. Mras.

6 kuopa prašo paskolinti $20.00 apmokėjimui svetainės išlaidų. Jų kuopa naujai persitvarkė, šiuo laiku neturi pinigų. Nutarta paskolinti.

Sekretorius Maceina kalba apie nutartą surengti koncertą. Kadangi dar galutinai nėra susitarti su dainininkais ir jeigu negalima butų suspėti surengti koncertą balandžio 7, tai atidėti iki gegužės pradžios.

Apskritys yra nutaręs surengti kokį kulturinį vakarą prez. Laukaičio įsteigtai Tautinei Fondacijai.

Į suvažiavimą pribuvo liet. radio valandos dainininkės — Harmonietės p-lė Ona Kuprytė, p-lė Petr. Grimailaitė ir ponia L. Urbonienė-Kuprytė. Pirm. Kupris pakvietė jas ant estrados. Jos gražiai sudainavo keletą gražių dainelių.

Sekenčiam susirinkimui vietą paskirs valdyba.

Šią vasarą manoma turėti du piknikus. Vienas bus rugpiučio 26 dieną Rocky Glen parke, o kitam piknikui vieta dar nenumatyta.

Pirm. Kupris padėkojo delegatams ir dainininkėms.

Užbaigus posėdį Harmonietėms vedant sugiedota Lietuvos himnas.

Suvažiavimas baigtas 5 valandą.

Pirmininkas paprašė delegatus ir svečius neišsiskirstyti, nes čia pat svetainėje yra priruošta vakarienė.

Vakarienė

Rupesčiu Antano Galinsko ir šeimininkių Banelienės, Tunkevičienės ir Stasiulevičienės, buvo prirengta skani vakarienė. Pavalgius ir išsigėrus buvo kalbų ir dainų. Kalbas pasakė V. Kamarauskas, Stanislovaitis, Vaičiunas. Padainavo J. Januška. Kalba Jurgis Ivanauskas. Dainuoja Harmonietės. Akompanavo Mrs. Mras.

Baigiant kalba J. Maceina "Kur SLA stovi šiandien?" Jo kalba buvo reikšminga.

Kadangi br. Maceinai buvo pavesta vaišės surengti, tai padėkojo šeimininkėms ir šeimininkams Šimkoniui, Vaitkevičiui, Karpavičiui už mandagų aptarnavimą svečių ir delegatų.

Pirm. M. Kupris padėkojo visiems ir visoms ir tuomi vakarienė užsibaigė.

Reikia pasakyti, kad suvažiavimas buvo rimtas, jaukus ir draugiškas.

Pasidėkojant gabiam pirmininkui M. Kupriui, sekr. J. Maceinai ir visai apskričio valdybai, dalykai eina labai sklandžiai.

Dabar svarbiausias dalykas yra — pritraukti jaunimą į apskritį. Dabartiniai kuopų delegatai per daug metų bedirbdami pavargo ir kviečia jaunuolius dirbti apskričiui ir visam Susivienijimui. Tat padėkim kuopų ir apskričio organizatoriams šiame vajuje prirašyti keletą desėtkų naujų narių, ypač jaunimo.

Delegatas.

Bo. Boston, Mass.

SLA Dvi Kuopos Rengia Įdomų Vakarą

Šių metų kovo 31 dieną S. L. A. dvi kuopos 238 ir 309 rengia **"Variety Show"** ir **Kepurių Balių,** Lietuvių Klubo Salėje, kampas Broadway ir E Street, South Bostone. Pradžia 7:30 valandą vakare.

Šį parengimą ruošia SLA dvi kuopos jaunųjų ir senųjų ateivių, tad kviečiame visus vietinių ir kaimyninių kuopų narius skaitlingai atsilankyti į šį musų pirmą ir labai gražų parengimą, nes tokio parengimo mes dar neturėjome. Bus "Variety Show" ir kepurių kontestas su trimis dovanomis.

Taigi kas turite įvairių arba gražių kepurių, visi ir visos atvykite ir atsineškite kepures. Taipgi bus **gėlių valsas,** už kurį geriausi šokikai gaus dovanas. Pamatysime kurie yra geresni valso šokikai — naujieji ar senieji ateiviai. Teisėjais pakviesti tokie asmenys, kurie supranta kaip reikia valsą šokti, t. y. J. Vasiliauskas, neseniai atvykęs šokių ekspertas ir Kauno baleto šokėjas. Jis sudarys teisėjus, kurie išspręs geriausius valso šokėjus.

Taipgi kiekvienam bus duodama puiki dovanėlė prie įžangos bilieto atminčiai, kad nepamirštumet musų pirmo baliaus. Taigi visi į balių pirmą šeštadienį po Velykų, nes tai bus pirmieji pavasario šokiai ir juose bus visokių prasmatnybių, kokių iki šiol baliuose nėra buvę.

Kviečiame moteris, vyrus ir jaunimą į pirmuosius pavasario šokius ir gerai muzikai grojant linksmai laiką praleisti. Įžanga tik 75 centai, o prie to dar bus duodamos dovanos.

Adv. Z. Šalnienė pakviesta sudaryti kepurių teisėjus.

Ateidami atsiveskite savo draugus ir pažįstamus, o jie nesigailės pamatę tokį gražų programą, kokio dar nesą matę. Bus daug įdomumo jauniems ir seniems, tad visi į kepurių balių.

Visus kviečia —

Rengimo Komitetas.

Racine, Wis.

SLA 100 Kp. Susirinkimas

Šiuomi pranešu ir kviečiu SLA 100 kuopos visus narius į susirinkimą, kuris yra šaukiama balandžio 3 dieną, 7 valandą vakare, po adresu 1968 Linden Ave., prie J. Kapočiaus.

Buvo nariai atvirutėmis kviečiami į susirinkimą gruodžio, sausio ir vasario mėnesiais, bet del prasto oro ar nenoro mažas skaičius narių susirinkdavo, kad nebuvo iš ko ir valdybą išrinkti.

Gal šis pranešimas bus išklausytas ir nariai skaitlingai susirinks.

Vasario 16 Minėjimas Gerai Pavyko

Vasario 11 dieną, Sokol Hall, A. L. Tarybos skyrius, kuriame priklauso visos patriotinės organizacijos ir kuopos, buvo suruošęs 33 metų sukakties minėjimą. Publikos prisirinko pilna salė. Principialiu kalbėtoju buvo Motiejus Tamolinas, o sveikino bei pranešimą padarė ALT Centro iždin. gerb. M. Vaidyla. Meninę dalį programos išpildė lietuvių choras vedamas muziko Juozo Grimskio. Tinkamus eilėraščius pasakė Birutė Tribienė. Aukų salėje sudėta $221.35. Apmokėjus išlaidas ir likusį pelną nuo įžangos bilietų dadėjus, viso susidarė $253.00.

Dabar dar draugijos aukoja: Širdies Jėzaus Draugystė aukojo $11.00, Tėvynės Mylėtojų Draugijos 121 kuopa $50.00. Kurie vietiniai negalėjo ateiti, pas tuos bus nueita ir paprašyta skirti aukų. Taip pat ir draugijos bus prašomos skirti aukų.

M. Kasparaitis.

Rumford, Me.

Iš SLA 299 Kuopos Veiklos

Mes SLA 299 kuopos nariai negalime daug pasigirti praeitų metų veikimu, nes matai prabėgo be jokios naudos.

Iš gyvųjų tarpo išsiskyrė Marijona Stasiulienė ir Jonas Lobikis, kuris buvo gal sunkiausias lietuvis visoje Amerikoje, o gal ir Lietuvoje, nes pačiame savo amžiaus žydėjime tarp 45 ir 50 metų sverė apie 400 svarų, bet buvo gana drutas ir sveikas, tačiau tesulaukė vos 62 metus amžiaus.

Turėjome porą jaunosios kartos DP Liutą ir Jadvygą Mikužius, bet jie iš musų kuopos persikėlė į Grand Rapids, Mich gyventi. Gero pasisekimo jauniems žmonėms.

Metinis kuopos susirinkimas praėjo gana ramiai. Valdybon išrinkti sekanti nariai:

Pirm. J. Kaulaičia,
Vice pirm. J. Abaris,
Užrašų sekr. ir organizatorius A. Maliauskis,
Finansų sekr. J. Shopis,
Iždin. Z. Sabalinskas,
Iždo globėjai St. Volkancienė ir Z. Gedminienė.

Visi yra seni ir prityrę nariai savo darbuose.

Praeitais metais turėjome daug ligonių. Jiems buvo padarytos sunkios operacijos, kaip tai: A. Kaulaičienė, P. Kemeraitis ir keletą lengviau sirgusių ligonių. Su šių metų pradžia serga musų senelis sekr. J. Shopis, kuris išlaikė jau keletą operacijų, bet dabar jau biagia pasveikti.

Tiesa, musų Juozas yra gana stiprus suvalkietis, tai liga ir operacijos nesulaiko jo nuo pareigų, jis eina, dirba, kolektuoja nuo sveikų ir jaunų narių mokesčius.

Taipgi musų kuopos užrašų sekr. brolis A. Malinskas buvo susižeidęs dirbtuvėje ir ilgai su krukiais vaikščiojo, bet kada Antanas padėjo krukius, tai Juozas Jenčius nusilaužė koją ir vaikščiojo su krukiais.

Dabar visi musų kuopos nariai ir narės sukruskime šiais metais ir ką nors veikime. Juk mes turime gana darbščių bitelių, kurios yra daug dirbusios visokiuose parengimuose, kaip tai S. Shopienė, J. Jonušienė, K. Pašitinienė, L. Motuzienė, P. Jurgelienė, M. Milišauskienė, L. Pocienė ir daug kitų. Taipgi yra ir vyrų, kaip A. Malinskis ir J. Shopis.

Prie to mes turėtume užmegsti glaudesnius ryšius su Lewiston, Me. kuopa, vieni kitiems pagelbėti suruošti vasaros metu parengimus.

Taipgi nariai malonėkite lankyti susirinkimus, nes žinokite, kad nelankymas susirinkimų, neužsimokėjimas laiku duoklių yra čiužinėjimas ant labai plono ledo, o įvykus ligai ar mirčiai kas tuomet bus kaltas, jeigu jųs patys savimi nepasirupinsit. Rodos vieną kartą bėgyje 60 dienų galite surasti porą valandų laiko ir atsilankyti į kuopos susirinkimą.

J. Kaulaičia.

Springfield, Ill.

Mirė Ignas Greguzauskas, SLA 158 Kuopos Narys

Šių metų vasario 7 dieną mirė Ignas Greguzauskas, sulaukęs 72 metus amžiaus, S. L. A. 158 kuopos.

Velionis iš Lietuvos paėjo: Kauno apygardos, Liulių miestelio. Atvyko į Ameriką budamas visai jaunu ir apsigyveno Chicago, Ill., paskiau persikėlė į anglių apylinkę ir visą savo amžių dirbo anglių kasyklose. Mirė visai neilgai sirgęs.

SLA nariu išbuvo 34 metus ir buvo aktyvus narys. Užimdamas kuopoje kokį nors urėdą, atlikdavo jį sulig geriausio savo supratimo. Paskutiniu laiku buvo užrašų sekretorium.

Palaidotas su bažnytinėmis apeigomis Kalvarijos kapinėse. Dideliame nuliudime paliko savo mylimą žmoną Josephiną, posunį Joną, dukterį Dellą, brolį Lietuvoje ir daug pažįstamų. Kuopa turėjo nupirkti gyvų gėlių vainiką, bet kadangi žmona nenorėjo, tai kuopa turės atiduoti pinigais, nes kitaip kuopa negalėjo patarnauti.

Visi nariai apgailestauja netekę gero nario ir pavyzdingo žmogaus.

Lai Tau, mielas drauge, buna lengva ilsėtis šaltoje Dėdės Samo žemelėje, o nuliudime likusiai šeimai reiškiu gilią užuojautą.

Petras Rauktis,
SLA 158 kuopos sekr.

Kiekvieno biznierio pareiga garsintis Susivienijimo organe Tėvynėje, nes jį skaito tukstančiai lietuvių, tai jame garsintis apsimoka.

Sveikatos Skyrius

Šį skyrių, pašvęstą Susivienijimo Lietuvių Amerikoje narių sveikatos reikalams, redaguoja DR. S. BIEŽIS, vyriausias SLA daktaras-kvotėjas, bendradarbiaujant SLA Sveikatos Komisijos nariams ir kitiems lietuvių gydytojams bei sveikatos žinovams.

Rašo DR. S. BIEŽIS

Ligonio Gera Nuotaika Svarbus Faktorius

Kaip Šeima ir Lankytojai Gali Ligoniui Pagelbėti

(Užbaiga)

Jau pirmiau esu sakęs, kad protavimas susijęs su jo liga neretai nuliamia jo pagijimą ar atbulai. Tai dažnai priklauso nuo jo nuotaikos. Jei jis tvirtai nusistatęs kovoti su savo priešu bei pasirįžęs pasveikti, tai kokia jo galvosena dažnai teikia gerų pasekmių. O jei jis, iš kitos pusės, suglemžta, pasiduoda likimui ir bevilčiai, tai kritiškoje valandoje tokis pasidavimas neretai veikia neigiamai. Užtat kovoje su liga visuomet yra svarbu nuteikti ligonį optimistiškai ir jam pakartotinai įkalbinėti visas galimybes skubaus pagijimo.

Šiuo sumetimu ligonio šeimos nariai privalo turėti aiškų supratimą. Gi giminės bei šiaip jau lankytojai kartais sulošia net svarbesnę rolę. Reikia aiškiai visiems suprasti, kuomet asmuo susenga rimtesne liga, kuri tęsiasi ilgesnį laiką be žymesnio pagerėjimo ligonio sanprotavimu, tai jo viltis išgyti pamažu silpnėja ir pagaliaus net jos visai nustoja. Tai esti visuose atsitikimuose bloga.

Pirmiausia reikia aiškiai žinoti, kad gydytojas deda visas pastangas bei panaudoja žinomas priemones, kad ligonį kuoskubiausiai išgydyti su mažiausiu sužalojimu. Į gydytojo pastangas visi privalo turėti pilną pasitikėjimą. Kitaip negalima tikėtis gerų pasekmių.

Antra, visi, kurie ką tik bendro turi su ligoniu, privalo visu stropumu buti savotiškais budais to gydytojo pagelbininkais. Ir štai kaip: Visus jo patvarkymus išpildyti, jo nurodymams niekados nesipriešinti ir net neabejoti. Tai visa butinai reikalinga ligonio gerovei. Reikia visiems aiškiai žinoti, kad sergantysis yra svarbiausias asmuo ligos dramoje, o visi kiti lošia pagelbines roles, kurių svarbos niekados nereikia paneigti.

Dabar pažiurėkime kuomi šeima ir lankytojai gali ligoniui pagelbėti. Visų pirma jie privalo kiekvieną sykį ligonį padrąsinti arba kaip lietuviškai sakydavome — patiešyti. Sakysime, kad ir ligonis pradeda nustoti vilties arba net į desperaciją įpuola, tai jų tiesioginė pareiga yra jo upą palaikyti tinkamoje aukštumoje bandydami jį įtikinti, kad jo ligos eiga yra tvarkoje ir kad viskas rodo į jo pagijimą. Panašus padrąsinimai ligoniui teikia daugiau pajėgumo kovoti su jo liga ir tas jam labai naudinga.

Tačiau gana dažnai lankytojai ir net šeimos nariai kad ir visai nieko blogo nemanydami suteikia ligoniui meškos patarnavimą, savo neapgalvotomis pastabomis. Visai neretenybė išgirsti iš lankytojų maždaug sekamus pareiškimus: Kaip tu Jeneli — lankytojas kalbėdamas į ligonį — šiandien prastai atrodai, esi taip išblyškęs, tur but tau jau labai blogai. Gaila, gaila man tavęs. Arba ranką lankytojas pridėjęs prie ligonio kaktos sušunka — vaja, vaja, kaip tu šiandien daug karščio turi. Tur but liga eina blogyn. Arba tas pats lankytojas atsigrįžęs į savo draugą sako: "žiurėk kaip jis sunkiai kosti, kvapo negali atgauti. Juk jį bežiurint uždusins. Arba dar geriau, lankytojas pažiurėjęs į bonkutę vaistų, dažnai pakvėpinęs juos ir kartais jų paragavęs, autoritetiškai pareiškia: Kokie čia vaistai, jie tavęs Joneli neišgydys. Ana, mano kaimynas Antanas sirgo tokia pat liga, nors tas lankytojas neturi nė mažiausios nuovokos kas kokia liga sirgo ar serga, tai jam davė žalius, karčius vaistus. Užtat jis bežiurint pagijo. O čia, Joneli tavo vaistai raudinį ir net saldųs, tai kaip tu gali pagyti. Tokie ir panašus išsireiškimai yra ligoniui tikras nuodas, kuris jam atima paskutinę viltį bepasveikti. Tai tikrasai meškos pasitarnavimas.

Žinoma to niekas nedaro su pikta valia, bet pasekmės vistiek yra blogos. Jeigu lankytojas negali ar nežino ką nors ligoniui padrąsinančio pasakyti, tai kur kas geriau visai nieko nesakyti, o tik ligoniui palinkėti skubaus pagijimo, ir pasišalinti nuo jo, paliekant jį ramybėje, kurios jam visuomet reikia daug.

Kartais rimtai sergančių ligonių geriau visai nelankyti, kad nesutrukdžius jo ramybės. Lankote ar nelankote ligonių, tačiau visada reikia galvoje turėti nieko blogo apie jo išvaizdą neprasitarti, nes vienas netikslus žodis gali labai neigiamai paveikti ligonį.

ĮVYKIAI VERMONTO FARMOSE

A. JENKINS Pataria Naujakuriams Rašytis į Susivienijimą Lietuvių Amerikoje

$1.56 ir Pakiukas Cigarečių

Lankau ligoninėj savo gerą bičiulį, vietos stambų visuomenininką, kuris automobilio nelaimėj buvo sužalotas, ir čia susitikau daktarę Vileišienę, garsaus Lietuvoj visuomenininko, Jono Vileišio, marčią, Dr. Petro Vileišio žmoną iš Waterbury, Conn. Jinai man sako, kad ligoninėj guli dipukas, Augustinas Karalius, jam reikalinga pagalba, ragino jį aplankyti. Gerai, lankau ir tą.

Nuėjęs nurodyton vieton randu vyrą, it ąžuolą, išsitiesusį lovoje.

— Nagi, po šimts pypkių, ko tu čia išsitiesęs voliojiesi, ar neisi karvių melžt, ir į ką tai panašu pačiam vidurdieny gulėti lovoj,—nei iš šio, nei iš to užsipuoliau tyčia gremėzdiškai ant nekalto žmogaus, ir bežiurint jis jau keliasi.

— Palauk, dar nelipk iš lovos, pasakyk kaip tu čia pakliuvai ir kas tau yra?—jau švelniai užklausiau.

— Kaip čia pakliuvau, tai nė pats nežinau, bet su manim jau blogai, koks biesas įlindo viduruosna, skauda, ir blogiausia, tai valgyt negaliu nieko, jaučiuosi silpnas ir dirbt nepajėgiu. Newport, Vt., ligoninėj padarė operaciją, bet nieko negelbėjo, ir dabar čia atgabeno. Jau kelinta diena, kaip fotografuoja ir, tur but, jie nė patys nežino, kas man yra,—ne tiek nusilpęs, kiek išsigandęs vyrukas aiškinasi ir rodo didelį randą, kur padaryta operacija.

— O gal ten užsiuvo žirkles, ar kokias reples tie farmeriai, kad vis dar taip skauda,—juokais pratariau.

— Gal ir taip, o ką aš galiu žinot,—jau ir jis šypsodamasis tarė.

— O kaip tu stovi finansiniai, kiek turi kapitalo susitaupęs?

— Turiu čielą dolerį, 56 centus ir pakiuką cigarečių, tai visas mano skarbas,—atsakė rodydamas cigaretus.

— Kodel gi taip susinervavęs, nebijok, pasveiksi ir viskas bus gerai,—raminu biedną dipuką.

— Brolyti, kokis čia gerumas, sako, kad mane deportuos,—jau visai nusiminęs skundžiasi.

— Kas toks durnius taip sakė?

— Visi taip sako.

— Kas tie "visi" ir už ką tave deportuos? Pasakyk viską.

— Newporte, ligoninėj įsiskolinau virš $300, čia vėl kažin kiek bus, gal dvigubai, ir užtai sako deportuos,—susijaudinęs aiškinosi.

Nuraminau ir užtikrinau, kad jo nedeportuos, ir jei kas norėtų, tai mes užtarsim ir prie to nedaleisim. Kai taip aiškinau, tai vyrukas momentaliai perpus pasveiko. Pažadėjau, kad už dienos kitos viską ištyręs jam pranešiu. Kai ištyriau, pasirodė, kad jis tikrai turi pamato jaudintis, nes atvykęs ne per mųs komitetą, o per BALFą ir jo sponsoris ne Vermonte, bet Wisconsino valstijoj. Todel jis nėra globoj mųs valstijos dipukams išleisto įstatymo ir jam negalim finansiniai padėti.

Už poros dienų, nupirkau cigaretų, obuolių, orenčių ir dar kai ko. Kai nunešiau, jau atradau kitam kambary, visai gerai atrodo ir daktaras sakė, kad už keleto dienų bus paleistas iš čia. Ir kaip sykis, už poros dienų jau įeina mano raštinėn su krepšiuku ir sakosi jau sveikas it ridikas.

— Kad sveikas, tai ir gerai. Važiuok namo, dirbk, gyvenk ir džiaukis.

— Norėčiau važiuot ir džiaugtis, bet bilietas kainuoja tris dolerius, o aš beturiu tik $1.56, tai, ponuli, kaip važiuot ir džiaugtis?

— Kibe velnias apsėdo tą tavo dolerį ir tuos penkiasdešimts šešius centus? Eik saliunan ir pragerk.

— Brangus ponuli, nevalia, daktaras uždraudė, sakė tik pienas valia gert,—še tau, Jurguti, ir devintinės.

Daviau penkinę, išpirkau bilietą, pasodinau į busą ir papaleidau į Newportą—važiuok sveikas. Jis man kainavo arti dešimkės, jei gyvens ir bus sveikas, tai atiduos, o jei ne, tai ponui Dievui ant afieros. Tik vieną dalyką norėčiau visiems dipukams primint: nėr pateisinimo nė vienam, kuris dar nepriklauso prie Susivienijimo Lietuvių Amerikoje.

"Nuskriaustas" Dipukas

Šiomis dienomis gavome sekamo turinio laiškutį:

"Didžiai gerbiamas Mr. Jenkins! Jau kuris laikas ruošiausi jums parašyti laišką, bet dėja del tos galybės darbų ir reikalų vis neturėjau laiko, bet šiandien atidėjau į šalį visus darbus ir nusprendžiau parašyti, o priežastis yra ta, kad jaučiuosi 'nuskriaustas', mat beskaitydamas 'Keleivį' Nr. 1 šių metų sausio mėn. 3 d., 'Vermonto Farmose' radau straipsnį 'Ką Jie Mano' ir jame radau aprašyta mųsų naujakurių gyvenimas ir įsikurimas Vermonte, man džiugu kad jau esu paminėtas ir aš, tik labai nusivyliau perskaitęs, kad ne visa yra paminėta, ką esu atsiekęs vienų metų laikotarpy gyvendamas Vermonte.

"Ten yra pasakyta, kad aš turiu nusipirkęs gerą automobilį ir kad gerai gyvenu. Tai tiesa, bet nepasakyta, kad aš turiu minkių farmą, o, mano manymu, 14 veislinių gyvių, kurių kiekvienas kainuoja maždaug $40 iki $50 ir įrengimai sudaro didesnį turtą negu automobilis.

"Šiandien prie viso šito galėčiau dar pridurti, kad šių metų sausio mėn. 12 d. pirkau nemažą sklypą žemės su gyvenamu namu ir trims kitais pastatais prie pat 7-to vieškelio (namas stovi tik apie 15 pėdų nuo kelio), trys mylios nuo Middlebury, prie upelio, labai gražioj vietoj ir dabar gyvenu jau savam name.

"Todel prašau jus ir kitus lietuvius, jei vyktumėte šiuo keliu, malonėkite sustoti ir pas mane buvusį apie 7 metus benamį aplankyti kaip gyventoją jau savam name.

"Tai tiek aš ir žmona, nors ir sunkiai dirbdami, esam atsiekę maždaug per vienus metus gyvendami Vermonte. Maždaug per vienus metus, sakau todel, nes į Vermontą atvykau praeitų metų sausio 14 d., o visa tai nuveikta ligi šių metų sausio 12 d. Su aukšta pagarba. — **Pijus Skamaročius**".

Labai malonu girdėt tokias mųs naujakurių "nuoskriaudas" ir nuoširdžiai pageidauju kuo daugiausia tokių nusiskundimų. Delto mano širdis jaučia lyg šventadienį.

Tačiau, nemanyk, mano mielas Pijuk, kad jum taip lengvai praeis ir išsisuksi nuo vėšių, nuo tikrų įkurtuvių. Pats pirmutinis atsiekei ko mes visi labiau troškome matyti—pirmos lietuviškos farmos Vermonte. Juk tai svajonė, tapusi realybe—tikro lietuvio sodyba, įkurtuvės turi but šauniausios.

Gal teks palaukti pavasario, kol Vermonto kalnai sužaliuos ir visi paukščiai savo giesmę užtrauks; kai tavo farma žydinčiom kviečkom pasipuoš ir bitutės saldų medų neš, ir kai tam sriaunam upely žuvytės pulkais neršėt atplauks — tuomet jau bus gegužės mėnuo. Čia nebus ne ilgasnapio garnio, nei raibos gegutės, nebus žilgalvės motulės lipšnių rankų prie vaišių stalo, bet mes čia busim visi lygus ir laisvi Lietuvos vaikai tikri.

A. Jenkins.

Kainų ir Algų Kontrolės Problemos

1950 metų Apsaugos Produkcijos Įstatymas, pagal kurį kainų ir algų stabilizavimas yra vykdomas, bando (1) stabilizuoti "darbininkams ir kitiems vartotojams pragyvenimo kainas", ir (2) apsaugoti "vartotojus, darbininkus, įdėlininkus ir nustatytų arba apribotų įeigų žmones nuo menkesnio gyvenimo standarto".

Tą įvykdinti nėra lengvas dalykas. Jungtinių Valstybių ekonomiją nustato 61 milijonas civilių darbininkų. Į ją įeina 4 milijonai biznio įmonių, daugiau negu pusė mažmenų (retail) įstaigų ir aptarnavimų; 240,000 fabrikų, kurie kasmet išmoka 40 bilijonų dolerių algomis savo darbininkams, iš kurių 16 milijonų yra unijų nariai; šeši milijonai ukių apima vieną bilijoną akrų žemės, tad nebuvo galima greitai ir lengvai nustatyti kainas ir algų kontrolę tokiai milžiniškai ekonomijai ir įsteigti organizaciją viską vykdyti. Bet pradžia turėjo buti padaryta.

Vykdyti apsaugos programą, Ekonomijos Stabilizavimo Įstaiga praeitais metais pradėjo su savanoriška kainų kontrole bizniui ir priverstina kainų ir algų kontrole automobilių pramonei, bet tas buvo tik laikinas dalykas. Suprasdami, kad kainos kyla, tos įstaigos viršininkai sausio 26 dieną išleido įsakymą sušaldyti algas ir daugumą kainų — kitas laikinas žygis.

Pradžioje sausio mėnesio algų ir kainų kontrolės įsakymas ne tik sušaldė algas ir daugumą kainų, bet ir egzistuojančius neteisingumus mųsų ekonominėje sistemoje. Pav., kai kurie produkuotojai patys savanoriai prisilaikė prie kainų kontrolės rado, kad jų kainos buvo žemesnės už jų konkurentų. Urmo kainų nusistatymas del įvairių reikmenų dar nebuvo perduotas mažesniems bizniams kada įšaldymas įvyko. Tas reiškia, kad smulkųs biznieriai vėliau turėtų daugiau mokėti už tas prekes, bet jie turėtų jas parduoti pagal kainas nustatytas sausio mėnesio įšaldymo įsakymu. Darbui šis įstatymas grasino iškovotus laimėjimus, kurie dar nebuvo įvykdyti.

Už kelių dienų po išleidimo "įšaldymo" įsakymo, Ekonomijos Stabilizacijos Įstaiga, prie kurios priklauso ir Kainų Stabilizavimo Biuras ir Algų Stabilizavimo Taryba, pradėjo taisyti šiuos ir kitus nelygumus.

Vienas iš rimčiausių kainų kontrolės problemų yra sąryšyje su ukių produktais. Pagal įstatymą, kuris veikia jau nuo 1949 metų, valdžia reguliariai nustato ukių produktams kainas, kurios turi duoti ukininkams teisingą atlyginimą. Šios yra žinomos kaipo "parity" kainos.

Patvarkymai atskiroms industrijoms jau ruošiami. P. Eric Johnson, Ekonomijos Stabilizavimo Įstaigos vyriausia galva, tiki, kad kainos bus nustatytos apie birželio arba liepos mėn.

CCPR.

Įdomus Laiškas iš Vokietijos

Laišką gavo J. Ambrose, Susivienijimo žymus veikėjas ir daugmetis SLA 352 kuopos iždininkas Detroiit, Mich. Kadangi laiške kalbama apie vargingą tremtinių gyvenimą ir šių dienų nuotaiką Vokietijoje gyvenančių musų brolių, tai jį spausdiname Tėvynėje skaitytojų žiniai.

—o—

Mielas Brolau, Broliene, Brangųs Geradariai!

Kuoblogiausioje nuotaikoje, liudnais veidais, nusiminę, susinervavę žvelgėme į skubiai beartėjančias Kalėdų šventes. Tai gal but pirmosios šventės, kurių mes taip nelaukėme ir su baime į jas žvelgėme. Tikrai, tokių liudnų beviltiškų švenčių ir sunkioje tremtyje dar neteko švęsti. Priežastys labai paprastos. Musų emigracinė byla vis dar nejuda iš vietos; gyvename gi labai jau skurdžiose sąlygose, musų gyvenamos bačkos drėgnos, šaltos, kuro truksta, buklė beviltiška... Taigi suprantama, kad ir artėjančios šventės ne tik mus nudžiugino, kad dar visi trys džiaugiamės esą kartu, gyvi ir geroje sveikatoje, nes dabarties musų gyvenimo sąlygos esą jau neišpasakojamai skurdžios...

Ir štai, gauname Jusų turiningą laišką, su maloniais linkėjimais! Negana to, randame voke ir tokį mums dabar didelį turtą, kuris mus iškarto pradžiugina. Juk tai nejuokai turėti galimumų įsigyti anglies pašildymui savo bačkos ir pagalios šventėse praturtinti savo stalą, skirtingais valgiais nuo kasdienybės. Nesijuokite, kad taip atvirai Jums rašau ir dalinuosi musų dvasiniais pergyvenimais. Juk mes dabar taip maža ir kuklių troškimų teturime, kad ir iš šalies atrodant tokioms gyvenimiškomis smulkmenomis, mes jau džiaugiamės it maži vaikai. Taigi ir Jusų atsiųsta Kalėdinė dovana, mums buvo didis turtas ir didis džiaugsmas.

Dabar įžengėme į Naujuosius Metus. Suprantama, kad ta proga dedame labai daug vilčių. Pirmiausiai savo asmeniniuose reikaluose. Gal gi bus lemta šiais metais ir mums išsikrapštyti iš nelemtos Vokietijos, pradėti naujoje žemėje normalų ir produktyvų gyvenimą. Radio žinios pasaulį neramina naujai gręsiančiu kilti karu. Betgi mus visiškai tas nebaugina (dovanokite už atvirai reiškiamą nuomonę), nes gi naujas karas atneš išlaisvinimą iš kruvinai raudonosios vergijos milijonams žmonių, o drauge ir musų kraujuojančiai tautai. Tiesa, naujas karas pareikalaus daug kruvinų aukų, betgi tas neišvengiama ir ilgesnis delsimas sutvarkyti stalininį imperijalizmą, kasdien pareikalauja dar didesnių aukų bei kančių. Taigi tenka busimas karo baisybes bei aukas, kurias teks padėti ant kruvinojo aukuro, butinai jau dabar, dabar neišvengiamai, su visu ryžtu aukuoti. Nuo to ryžto priklauso viso pasaulio žmonijos ateities laimė. Atvirai pasisakysiu, kad jeigu tuojaus užkluptų mus karas, mums dar tebeesant Vokietijoje, kur be abejo mums tektų pirmiesiems tapti naujo karo aukomis — visai nesigailėčia kad ir gyvybės netekti ir tokią auką nedvejodamas sudėčia, nes tuomi tiktai esu įsitikinęs, kad likusiems gyvais po karo, neteks vergauti kruvinai raudonajam siaubui.

Ir mus tremtinius, ir vokiečius ir neklysiu teigdamas, kad ir visus europiečius, Trumano užsimojimai ir planai, labai džiugina ir teikia didelio padrąsinimo. Visi džiaugiasi, kad USA valstybės vyrai ir tauta kartą pažvelgė tikrovei drąsiai į akis ir išdrįso viešai savo lupomis prabilti tiesą visoje savo nuogumoje apie gręsiantį pasauliui komunistinį pavojų... Mes, tremtiniai jau tame turime didelę satisfakciją ir nors dalinai jau esame pateisinę savo politinę emigraciją ir musų tremtiniškoms kančioms duotas kai koks atpildas.

Bijau, kad savo politikavimu jau busiu Jums atėmęs perdaug brangaus laiko beskaitant šį laišką.

Taigi lieka man dar savo šeimynėlės vardu Jums, Mielas Brolau ir Broliene, širdingai padėkoti už laišką ir dovaną. Drauge prašyti priimti iš musų geriausius linkėjimus Naujųjų Metų proga, kaip asmeninei laimei, taip ir biznio reikaluose...

Daug sekmės Naujuose Metuose!

Jums amžinai dėkingi—

Kazys ir šeima.

Kongreso Nario Flood Kalba Per "Voice of America"

"Mano pavardė — Daniel Flood. Aš atstovauju Pennsylvanijos valstybes, kietosios anglies kasyklų apylinkę Amerikos Kongrese. Mano rinkėjai gyvena Lucernos apskrityje, kurio svarbiausias miestas yra Wilkes Barre. Tų žmonių skaičiuje, kurie mane išrinko jiems atstovauti, yra daugiau negu trisdešimt tukstančių lietuvių kilmės gyventojų. Jų dauguma yra trečiosios kartos lietuviai, tai yra jų seneliai jau buvo imigrantai šioje šalyje. Atvykę jie čia rado progas ir galimybes, kurias Amerika teikia visiems tiems, kurie myli laisvę ir kurie yra pasirįžę dirbti ir kurti savo gyvenimą ir savo vaikų ateitį.

Aš džiaugiuosi galėdamas pareikšti, kad visi šie Amerikos lietuviai yra gerai įsikurę Amerikos piliečiai, kad jie gyvena demokratiškais šio krašto idealais ir tradicijomis, ir kad juos aukštai gerbia jų kaimynai, kitų kraštų kilimo amerikiečiai.

Viena iš didžiųjų Amerikos privilegijų yra ta, kad mes budami lojalųs Jungtinėms Amerikos Valstybėms, neužmirštame taipgi ir ryšių su musų protėvių kilimo kraštais. Mes branginame ir išlaikome daugelį europietiškų papročių musų amerikoniškojo gyvenimo rėmuose. Tą patį galima pasakyti ir apie mano atstovaujamuosius Amerikos lietuvius. Jie įsteigė Amerikoje lietuvių bendruomenes ir draugijas; jie turi daug bažnyčių, aptarnaujamų Amerikos lietuvių kunigų, kurie sako pamokslus savo parapijiečiams lietuvių kalba.

Visi šie Amerikos lietuviai labai dažnai tarpusavy kalba lietuviškai ir kasmet, kaip ir šiandien, su dainomis ir atitinkamomis pramogomis mini Vasario Šešioliktąją Dieną, Lietuvos Nepriklausomybės paskelbimo sukaktį.

Kaip šių piliečių atstovui, man yra ypatingai malonu, pirmosios Amerikos Balso transliacijos į Lietuvą proga, siųsti savo asmeninius, o taip pat perduoti mano atstovaujamųjų geriausius linkėjimus Lietuvos žmonėms.

Mano atstovaujamieji Amerikos lietuviai jaučia didelį pasitenkinimą tuo, kad Jungtinės Amerikos Valstybės atsisakė pripažinti Sovietų pasikėsinimus į Baltijos kraštus ir kad mes tebepripažįstame Lietuvos Ministerį Washingtone, kaip lietuvių tautos atstovą Jungtinėms Amerikos Valstybėms.

Mano atstovaujamieji Amerikos lietuviai laukia dienos, kada Lietuvos žmonės vėl atgaus teisę patys pasirinkti savo krašto valdymosi formą ir nusistatyti savo tautinio gyvenimo santvarką.

Iš minėtų Amerikos lietuvių daugelis pasiekė aukštas, svarbias ir garbingas vietas musų tarpe. Kaipo pavyzdį galiu nurodyti Petrą Margį, Wilkes Barre prekybininką, kuris yra Pennsylvanijos seimelio senatoriumi.

Visi šie žmonės, kaipo Amerikos piliečiai, pilnai pritaria taikos siekimui, paremtam teisingumu ir laisve visiems žmonėms, kas yra ir Amerikos Vyriausybės politinių siekimų pagrindu. Aš todel manau, kad šią ypatingą dieną aš galiu kalbėti už juos visus ir linkėti Jums, Lietuvos žmonės, kad Jus atgautumet Jusų laisvę ir kad vėl turėtumet progos dirbti Jusų pačių ateičiai ir likimui.

Šias mintis baigsiu, kartodamas Jums tai, ką mano atstovaujamieji Amerikos lietuviai, su giliu įsitikinimu ir pasitikėjimu visada sako: "Kas bus, kas nebus, o Lietuva nepražus!"

Mokyklų ir Stipendijų Informacijos

Norėdamas pagelbėti lietuviams studentams, o taip pat ir tėvams besiruošiantiems siųsti vaikus į aukštesniąsias J. A. Valstybių mokyklas, Lietuvos Generalinis Konsulatas New Yorke yra numatęs laiks nuo laiko duoti spaudai informacijų apie Amerikos mokyklas, studentus ir stipendijų galimumus. Pranešimuose bus nurodyti ir adresai kur kreiptis, todel į Gen. Konsulatą tais reikalais prašome nesikreipti.

Dvylika kolegijų dalyvauja specialiam Carnegie Institute of Technolony plane

Daugelio universitetų technologijos kolegijos (fakultetai) iš įstojančių reikalauja, kad butų baigę bent dviejų ar trijų metų kolegijos kursą. Užbaigęs dviejų ar trijų metų technologijos kolegiją gaudavo chemijos, elektros, industrijos, mechanikos ir panašius bakalauro laipsnius (Bachelor of Science in Chemical Engineering, B. S. in Industrial Engineering, etc.). Vadinas, į technologijos kolegijas stojantis už dvejus ar trejus bendro lavinimo kolegijoje praleistuosius metus jokio laipsnio negaudavo, išskiriant liudijimą, kad jis tiek tai metų yra lankęs kolegiją.

Pagal Carnegie Institute of Technology planą, prie kurio jau yra prisidėję dvylika kolegijų, baigusis atitinkamos kolegijos trijų metų kursą ir Carn. Inst. of Technology dviejų metų kursą gaus iš karto du laipsnius, butent, **Bachelor of Arts** iš tos kolegijos ir **Bachelor of Sciense** iš Carn. Inst. of Technology. Prie to plano jau yra prisidėjusios šios mokslo institucijos: **Albion College** (Michigan), **Allegheny College** (Pennsylvania), **Baldwin-Wallace College** (Ohio), **Denison University** (Ohio), **De Pauw University** (Ohio), **Geneva College** (Pa.), **Hiram Coll.** (Ohio), **Iowa Weslevan Coll.** (Iowa), **Washington and Jefferson Coll.** (Pa.), **Washington and Lee University** (Virginia), ir **Willamette University** (Oregon).

Ta proga pažymėtina, kad Carnegie Institute of Technology yra Pittsburgh, Pa. mieste, įkurtas 1905 metais. Mokslapinigiams ir pragyvenimo išlaidoms metams reikia turėti bent $1,300. Institutas turi mokslapinigiams 20 metinių stipendijų po $500 ir per 60 stipendijų tarp $200 ir $500. Institutas turi šiuos skyrius: mergaičių kolegiją (Margaret Morrison Carnegie College for Women), meno, inžinerijos ir bibliotekininkų mokykla. Be B. S. dar teikiami magistro ir doktorato laipsniai.

Stipendijų informacijos

Šešios mokslapinigių stipendijos Hobart ir William Smith kolegijose

1951 metų balandžio 30 dieną bus paskirstytos šešios mokslapinigių stipendijos per visus ketveris kolegijos metus tarp stojančių į vyrų **Hobart College** (Geneva, N. Y.) ir mergaičių **William Smith College** (Geneva, N. Y.). Keturios stipendijos numatytos į **Hobart College** stojantiems ir dvi į **William Smith College** stojančioms. Trys tų stipendijų bus paskirtos New Yorko valstijos gyventojams, o trys kitų valstijų gyventojams. Stipendijos bus teikiamos atsižvelgiant į mokslo pažymius, anglų kalbos žinojimą ir parodytą pažangą matematikoje ir bent vienoje svetimoje kalboje.

Truksta jaunų inžinierių

Pasibaigus karui del didelio skaičiaus studentų technologijos mokyklose buvo prisibijoma, kad daugelis nepajėgs rasti užsiėmimo savo specialybėje. Dabar padėtis pasirodžiusi priešinga: iš visur girdimi balsai apie jaunų inžinierių trukumą, kuris toliau esą didės, bet nemažės.

Konkursiniai egzaminai į jurininkystės mokyklą

Konkursiniai egzaminai vyksta kas savaitę norinčių stoti į **New York State Maritime Academy** (Bronx, N. Y.) nuo 1951 metų rugsėjo mėnesio. Kursas truks ketveris metus ir baigusieji gauna B. S. arba B. M. E. (Bachelor of Marine Engineering) laipsnius. Mokėti už mokslą nereikia. Mokykla ruošia karininkus ir vadovaujantį personalą prekybiniam laivynui.

Lietuvos Generalinis Konsulatas New Yorke.

Pittston, Pa.

Lietuvos Nepriklausomybės Minėjimas Pavyko

Sekmadienį, vasario 18 dieną, Lietuvių Piliečių Klubo svetainėje, ALT vietinis skyrius surengė Lietuvos nepriklausomybės minėjimą, kuris buvo pasekmingas.

Programą pradėjo dr. B. Kazlauskas. Pirmiausia jis pakvietė kun. Alfonsą Žukauską pasakyti invokaciją. Po to, plačiai apibrėžęs minėjimo svarbą, programą vesti pavedė skyriaus pirm. Juozui Maceinai.

Kalbėjo miesto majoro įgaliotinis adv. Erl J. Langan, kun. Alfansas Žukauskas, Garso redaktorius Matas Zujus ir buvęs Lietuvos ministerių pirm. ir Lietuvos atstovas Berlynė pulkininkas Kazys Škirpa.

Pastarojo kalba buvo ilgoka ir labai įdomi, plačiai nušviečianti iškovojimą Lietuvai nepriklausomybę, padaryta pažangą nepriklausomo gyvenimo metu ir Sovietų Sąjungos pavergimą laisvos Lietuvos.

Meninę programos dalį atliko dainininkės Francė Kazlauskienė (Šeporaitytė) ir Bety Regnaski, po vadovybe muziko Broniaus Voverio.

Įspudingą vaizdą "Laisva Lietuva" išpildė L. Ambrazaitis, J. Palionis ir M. Kašiubaitė, po vadovybe vietinio pasižymėjusio meno mylėtojo Stasio Šakočiaus.

Atsilankiusieji, kiek teko nugirsti, buvo patenkinti menine programa, o labiausia tai tautiškais šokiais, kuriuos išpildė šios apylinkės tremtinių keturios poros po vadovybe Jadvygos Reginienės. Šoko J. Reginienė, V. Vitlavičiutė, B. Jurkšaitytė, K. Radzevičienė, R. Mingonis, V. Salinis, R. Duoblys ir P. Banonis. Armonika grojo Pranas Jankauskas.

Publikos buvo apie 400, aukų surinkta $227.00.

A. Galinskas.

Amerikos Lietuvių Veikla

New York, N. Y.

Lankėsi Tolimas Svečias

Pirmadienį, kovo 12 dieną Tėvynės redakcijoje lankėsi p. Jonas Yokubynas iš Toronto, Canada, žymus Susivienijimo veikėjas ir gabus naujų narių verbuotojas į musų brolišką organizaciją. Jis atvyko į sesutės laidotuves Brooklynan, tai pasinaudodamas ta proga aplankė ir savo organizacijos organo Tėvynės redakciją ir Centrą.

Su gerbiamu svečiu maloniai pasikalbėta Susivienijimo reikalais, ypač dabar einančio vajaus ir apie Toronto lietuvių veiklą.

Tos pat dienos vakare brolis Jonas Yokubynas išvyko į namus prie savo kasdieninių pareigų.

Prof. Vytauto Bacevičiaus Koncertas Pavyko

Praeitą sekmadienį, kovo 11 dieną, Carnegie Hall, įvyko lietuviams plačiai žinomo prof. Vytauto Bacevičiaus koncertas. Publikos prisirinko nemažai, bet galėjo buti daug daugiau, ypač lietuvių pareiga buvo atsilankyti ir paremti prof. Bacevičių moraliai ir finansinei. Dabar, kiek teko pastebėti, susirinkusių tarpe galėjo buti didesnė pusė kitataučių, kurie domisi menu ir norėjo patirti apie musų tautiečio prof. Bacevičiaus, kaip menininko ir pianisto gabumus.

Prof. Bacevičius skambino žymių kompozitorių kurinius, kaip tai: Bach-Liszt, Chopino, savo, Debussy ir Seriabine. Savo uždutoį jis atliko gerai. Tiesa, anglų laikraščiuose prityrusių meno srityje korespondentų reiškiama truputis kritikos, bet tai gali daryti tik meno žinovai, o ypač dar kitos tautos menininkui.

Abelnai paėmus visas vakaro programas buvo atliktas gerai, ką liudija susirinkisių gausus delnų plojimas ir reikalavimas daugiau skambinti.

Koresp.

Brooklyn, N. Y.

21 Metai J. Ginkaus Radijo Valandai

Šį šeštadienį, kovo 17 dieną, J. Ginkaus radijo valanda mini 21 metų sukaktį. Ta proga ruošiama speciali programa. Kalbės J. Sagys, S. Narkeliunaitė, dainuos du kvartetai Harmonijos ir Aitvarų, taipgi A. Vasiliauskas, A. Mrozinskui akompanuojant.

Taigi sekantį šeštadienį 2 valandą po pietų atsisukite savo radijo ir pasiklausykite gražios programos.

Koresp.

Gaisras Palietė Židžiunus

Name 473 Grand Street, Brooklyne, kuriame gyvena Roy ir Ona Židžiunai, praeitą šeštadienį kilo didelis gaisras namo sklepe ir pirmo aukšto patalpose, kur buvo gaminami pintiniai krepšiai. Gaisro liepsna ir dumai pasiekė net ir viršutinį aukštą, kuriame Židžiunai gyveno. Namas liko be langų, be vandenio ir be šviesos, o šešios gyvenusios šeimos be pastogės. SLA nariai, jeigu žinote du, tris ar keturius kambarius, prašomi pranešti Židžiunui. Jį galite matyti Amerikos spaustuvėje.

SLA Narys.

Cambridge, Mass.

Šaukiamas Susirinkimas

Cambridge Tremtinių Ratelis praneša visiems Cambridge apylinkės gyvenantiems lietuviams naujakuriams, kad š. m. kovo mėn 17 dieną, 7 valandą vakare, Lietuvių Katalikų Klubo patalpose, 163 Hardward St., įvyksta visuotinas Tremtinių Ratelio susirinkimas. Darbotvarkė: Atsiskaitinis pranešimas praeitų metų veiklos, naujos Valdybos rinkimas ir kiti svarbūs dabarties einamieji reikalai. Ratelio nariams dalyvavimas butinas, prašome atsilankyti ir ne narius kuriems rupi lietuvybės palaikymo atktualijos.

Cemb. Tremt. Rotelio Valdyba.

Melrose Park, Ill.

PRANEŠIMAS

Gražiame Chicagos priemiestyje, Melrose Parke, lietuvių choro padidinimui reikalingi moteriški ir vyriški balsai. Pageidaujama dainavę choruose. Įsikurimo sąlygos geresnės viengungiams ir vedusiem be šeimos. Suinteresuotieji prašomi kreiptis į choro valdybą sekančiu adresu: 903 N. 19-th Avenue, Melrose Park, Ill.

Choro Valdyba.

Greenfield, Mass.

Iškilmingai Paminėta Lietuvos Nepriklausomybės 33 Metų Sukaktis

Vasario mėnesio 25 dieną, sekmadienį, 2 valandą po pietų, Robert Paray Hall, įvyko Lietuvos nepriklausomybės 33 metų sukakties minėjimas. Pradėtas su Amerikos himnu, po to buvo kalbos deklamacijos ir suvaidintas trijų veiksmų veikalėlis "Bėda su skolinta žmona". Visas programas buvo išpildytas po vadovyste Juozo Benešiuno iš Athol, Mass.

Minėjimas labai gerai pavyko, svečių buvo iš visur, aukų surinkta Lietuvos laisvei ginti 28 doleriai, kurios tuojaus pasiųstos į centrą.

Dėkojame visiems programos pildytojams ir visiems svečiams dalyvavusiems šiame minėjime. Programa baigta tautos himnu.

Programą surengė Saldžiausios Širdies Viešpaties Jėzaus draugystės nariai Jonas Bunevičius, Albertas Tamulis, Andrew Dėdinas. Komitetas dar kartą taria ačiu visiems.

A. Dėdinas.

So. Boston, Mass.

Radio Koncerto Žinios

Naujos žvaigždės pasirodys Lietuvių Radio Korp. septyniolikos metų sukaktuvių koncerte balandžio pirmą dieną, Gavin Mokyklos Salėje. Tai bus baleto šokėjos Nancy ir Ruth-Ann Landžiutės, jaunos, gabios baleto šokėjos, dukrelės gerai žinomo dr. Juozo ir Birutės Landžių-Seymour.

Po koncertui, 5 valandą po pietų, visi gaus progą susipažinti su svečiais artistais panele Juze Augaitytė iš Philadelphijos ir su Vincukais iš Kanados, kurie dalyvaus šiame koncerte, Radio Korp. rengiamam Šurum-Burum South Bostono Lietuvių Piliečių Klubo viršunėje salėje, kur gausite progą linksmai pašokti prie Joe-Anthony radio orkestros. Bus skanių valgių, gėrimų ir daug laimėjimo dovanų.

Rep.

Įsteigtas Lietuvių Inžinierių Centras Amerikoje

Įvykusiame Amerikos Lietuvių Inžinierių ir Architektų suvažiavime š. m. vasario 24 ir 25 dienomis New Yorke, dalyvavo 50 inžinierių, kurie atstovavo 242 organizuotus inžinierius iš Chicagos, Bostono, Philadelphijos ir New Yorko, neoficialis atstovas dalyvavo taip pat iš Detroito, kur Inžinierių D-ja turi 28 narius, del susidėjusių aplinkybių nebuvo atsiusta Clevelando Inžinierių padalinys, turintis 17 narių.

Į suvažiavimą atsilankė 10 garbingų svečių. Gauta daugybė sveikinimų raštu, o žodžiu sveikino gen. vice konsulas V. Stašinskas, PAS. Liet. Inž. ir Archit. S-jos pirm. prof. J. Šimoliunas, Profesorių vardu prof. J. Čiurlys, VLIKo — min. V. Sidzikauskas, American Society of Civil Engineers — Mr. Allen Richmond, latvių ir estų inžinierių atstovai, SLA — dr. M. Vinikas ir Moterų Vienybės — O. Valaitienė.

Šis pirmasis istorinis inž. suvažiavimas nutarė įsteigti Amerikos Lietuvių Inžinierių ir Architektų Sąjungą ir išrinko Centro Valdybą su bustine New Yorke iš šių inžinierių: A. Mačiunas, K. Krulikas, V. Švipas, K. Pusnikas, J. Gudavičius iš Philadelphijos ir Spaudos Komisijos pirmininkas, kuris pavesta išrinkti Inž. Draugijai Bostonę. Į C. V-bą kandidatais liko: J. Valaitis, K. Jesaitis ir L. Šušys.

Į S-gos Revizijos Komisiją išrinkti: J. B. Sidzikauskas, Č. Tamašauskas ir J. Butkus.

Į S-gos Garbės Teismą: profesorius S. Kolupaila, prof. S. Dirmantas ir K. Burba.

Jau esančias Pasaulinės Lietuvių Inžinierių ir Architektų Centro V-bos tolimesniam veikimui s-mas pilnai pritarė ir mielai sutiko glaudžiai bendradarbiauti.

Suvažiavimas nutarė pasveikinti Amerikos Prezidentą H. Trumaną, Užsienių Reikalų Sekretorių Achesoną, VLIKą, ALT'ą, BALF'ą, prof. J. Kaminską, padėkoti State Departamentui už įvedimą lietuviškų radio pranešimų per Voice of America ir kitiems suvažiavimą sveiknusiems.

Suvažiavimo dalyviai priėmė inžinieriams rupimais klausimais rezoliucijas.

Amerikos Lietuvių Inžinierių ir Architektų Suvažiavimo, Įvykusio 1951 m. Vasario mėn. 24 ir 25 Dienomis New Yorke, Dalyvių Priimtos

REZOLIUCIJOS

1. Visus lietuvius inžinierius, architektus ir technikus prašo remti Lietuvos Atstatymo Studijų Komisijos vykdomą darbą savo sudijomis bei lėšomis. Šiai Komisijai reiškia padėką už jos iki šiol atliktus darbus ir prašo taip sekmingą veiklą nenuilstančiai tęsti ir toliau.

2. Ragina inžinierius dėti visas pastangas gauti darbą savo profesijos srityje, kad įsigyti galimai daugiau patyrimo ir žinių taip reikalingų ir naudingų Lietuvos atstatymui.

3. Lietuvių Bendruomenės gyvenimo Amerikoje vienas gyvųjų paminklų yra Amerikos lietuvių įstaigų. Organizacijų bei pavienių asmenų finansuojama ir vykdoma namų statyba. Lietuviai inžinieriai ir architektai kviečiami šiam darbui tinkamai pasiruošti ir savo patyrimą bei pastangas skirti Amerikos lietuvių vykdomai statybai.

4. Jau veikiančių, o taip pat steigiamų Amerikos lietuvių mokyklų vadovybes prašo, kad lietuvių vadovaujamos ir išlaikomos mokyklos butų kaip galima daugiau lietuviškesnės, kad jas baigęs lietuvių jaunimas butų ne tik tinkamai išmokslintas, bet ir išauklėtas lietuviškoje dvasioje, ir, kad butų naudingas lietuvių tautai.

5. Kviečia Amerikos lietuvius, o ypatingai inžinierius, savo vaikus leisti mokytis technikos mokslų.

Suvažiavimo metu buvo pagerbti susikaupimu žuvusieji bei mirusieji inžinieriai ir visi lietuviai žuvę Lietuvos ir laisvojo pasaulio laisvės kovose.

S-mas baigtas Amerikos ir Lietuvos himnais. S-mo pirmosios dienos vakare dalyviai su svečiais praleido vakarą pobuvyje, kuriame keletą nuotaikingų dainų sudainavo solistė Korsakaitė Florencija.

C-ro V-bos adresas: American Lithuanian Engineers and Architects Association, c/o A. Mačiunas, 52 Blueberry Lane, Hicksville, N. Y.

K. K.

Paieškojimas

Jono Urbanavičiaus iš Višakių Rudos palikimas.

Ieškomi giminės arba žinantieji apie Urbanavičius: tėvą Joną, motiną Evą (Paltanavičiutę), brolį William (Vincą?), seserį Margarietą.

Giminės iš motinos pusės: Paltanavičiai Petras, Jonas ir Anna.

Ukis Nemokamai

Paieškau žmones, kurie nori įsigyti ukį be pinigų. Turi turėti šeimą, vaikus 14 ar 15 metų. Gali dirbti iš pusės. Ukis 241 akras žemės. Yra gyvuliai ir ukį apdirbti įrankiai. Patyrimas nereikalingas. Gauti platesnes informacijas kreipkitės:

A. WISNAUSKAS,
R. 2, Box 186,
Hart, Mich.

Geriausia vaikams dovana — vaikų mėnesinis žurnalas

Kaina: Amerikoje $3.00; kitur—$3.50
Pinigus ir užsakymus siųskite:
EGLUTĖ, P. O. Box 22,
Montello Station, Brockton 68, Mass.

HOLLAND HERRING!

...paruoštos ir apsudintos ant jurių!

Pasaulio mėgiamo skonio. Maistingos, pasotinančios, turtingos vitaminais ir mineralais. Nusipirkite jų šiandien Gavėnios specialiams valgiams. Dabokite, kad butų šis antspaudas.

NEMOKAMAI: Tiesiai iš Olandijos, nauja silkėms valgyti paruošimo knyga. Kaip jas užlaikyti; paruošti; skaniai pirengti valgymui. Rašykite: **Holland Herring Fisheries Assn., Room 400, 250 Park Ave., New York 17, N. Y.**

SHALINS
(Shalinskas)
FUNERAL HOME
84-02 Jamaica Ave.
(at Forest Parkway Station)
Woodhaven, N. Y.

Suteikiam garbingas laidotuves. Koplyčias suteikiam nemokamai visose dalyse miesto.

Laidotuvių Direktoriai:
F. W. SHALINS IR J. B. SHALINS
Tel. VIrginia 7-4499

Radio Žinios

So. Boston, Mass.

Lietuvių Radio Korp. Programas ateinančioj nedėlioj per stotį WBMS, 1090 kil. (½ colio nuo didžiosios WBZ stoties and radio rodyklės), 9:30 iki 10:30 val. ryte bus sekantis:

1—Muzika

2—Daininkas Stasys Liepas, buvęs Kauno Operos artistas

3—Magdutės Pasaka.

Po programui prašome parašyti laiškelį ar atvirutę į stotį WBMS, Lithuanian Program, 35 Court Street, Boston, Mass., pranešdami jei norėtumet kad mes Tamstoms kokią dainą ar muziką pagrotumem, o biznio reikalais, malonėkite rašyti į biznio ofisą, 502 E. Broadway, So. Boston, Mass.

Steponas Minkus.

SLA Pagalbos Ranka

Savaitinė atskaita išmokėtų pomirtinių ir ligoje pašalpų

Čekiai Išrašyti ir Pasiųsti Susivienijimo Lietuvių Amerikoje Prezidento ir Iždininko Pasirašymui Kovo 10 Dieną, 1951 Metų

Išmokėtos pomirtinės

ANDRIUS ALEŠČIKAS, 23 kp., Shenandoah, Pa., gimęs gruodžio 13 d., 1886 m., Suvalkų rėd. Prie SLA prisirašė gruodžio 31 d., 1932 m., mirė vasario 25 d., 1951 m. Velionio broliui, Antanui Aleščikui, pomirtinės išmokėta $1,000.00

ANTANAS ŽEMAITIS, 98 kp., Tower City, Pa., gimęs balandžio 7 d., 1883 m., Lietuvoje. Prie SLA prisirašė kovo 1 d., 1932 m., mirė vasario 23 d., 1951 m. Velionio moteriai, Petronei Žemaitienei, pomirtinės išmokėta $1,000.00

KAZYS LIUTKUS, 139 kp., Chicago, Ill., gimęs gruodžio 24 d., 1875 m., Kauno rėd. Prie SLA prisirašė gruodžio 31 d., 1934 m., mirė vasario 15 d., 1951 m. Velionio dukterei, Kazimierai Peredna, pomirtinės išmokėta $300.00

Viso $2,300.00
Nuo pradžios šių metų bendrai viso $30,913.28

Išmokėtos ligoje pašalpos

O. SPEZIA, 18 kp., Westville, Ill. Sirgo 1 sav.	$12.00
A. ŠAUKEVIČIUS, 23 kp., Shenandoah, Pa. Sirgo 11 s. ir 2 d.	56.00
K. RADZEVIČIUS, 29 kp., Westville, Ill. Sirgo 10 s. ir 5 d.	62.50
K. IVANAUSKAS, 38 kp., Brooklyn, N. Y. Sirgo 7 s. ir 2 d.	78.00
A. AIMUTIS, 38 kp., Brooklyn, N. Y. Sirgo 3 s.	27.00
U. KAVALIAUSKIENĖ, 41 kp., Lawrence, Mass. Sirgo 19 s.	57.00
Z. BIELIAUSKAS, 57 kp., Worcester, Mass. Sirgo 6 s. ir 2 d.	31.00
V. ZULIENĖ, 64 kp., Baltimore, Md. Sirgo 7 s.	34.50
J. PARULIS, 85 kp., Kingston, Pa. Sirgo 10 s. ir 3 d.	51.00
M. UŽDAVINIS, 131 kp., Norwood, Mass. Sirgo 9 s.	90.00
E. PAKARKLIENĖ, 131 kp., Norwood, Mass. Sirgo 3 s.	36.00
S. STANKEVICIUS, 136 kp., Cleveland, Ohio. Sirgo 3 s.	36.00
J. JANULEVICH, 155 kp., Benld, Ill. Sirgo 18 s. ir 2 d.	139.00
M. PIECENTINI, 156 kp., Benton, Ill. Sirgo 4 s.	29.00
P. RAUDONAITIS, 187 kp., New Philadelphia, Pa. Sirgo 8 s.	54.00
E. KUZMITSKIENĖ, 211 kp., Mahanoy City, Pa. Sirgo 3 s.	17.50
J. AIMONAS, 266 kp., Castle Shannon, Pa. Sirgo 7 s.	66.00
S. VAIČIUNAS, 273 kp., Hammond, Ind. Sirgo 2 s.	8.50
Viso	$885.00
Nuo pradžios šių metų bendrai viso	$10,810.75

M. J. VINIKAS,
SLA sekretorius.

JOHN NAGHTEN & CO.
ESTABLISHED 1868, INSURANCE
1903 Insurance Exchange, Chicago, Illinois

AR ŽINOTE KĄ RAŠO

"KELEIVIS"

AR ŽINOTE, kodėl vieni jį giria, kiti keikia, bet visi mėgsta jį skaityti?

"KELEIVĮ" žmonės mėgsta del to, kad jis niekam nepataikauja ir nesibijo teisybės skelbti.

Žmonių mulkintojus ir apgavikus jisai lupa be jokio pasigailėjimo.

Be to, jame rasi visokių patarimų, gražių eilių, įdomių paveikslų ir žinių iš viso pasaulio.

Kainuoja tik $3.00 metams. Adresas toks:

KELEIVIS

636 Broadway, So. Boston 27, Mass.

MILŽINIŠKA DAINŲ ŠVENTĖ IR ŠOKIAI

GEGUŽĖS-MAY 6, 1951, MANHATTAN CENTER

34th Street & 8th Avenue, New York, N. Y.

Pradžia 4:00 val. po pietų.