Tėvynė

SUSIVIENIJIMO LIETUVIŲ AMERIKOJE ORGANAS

No. 18 — Acceptance for Mailing at Special Rate of Postage provided for in Section 1108, Act of October 3, 1917, Authorized June 27, 1918 — New York, N. Y., Gegužės-May 4, 1951 — Entered as Second Class Matter November 28, 1910, at the Post Office at New York, N. Y., under the Act of March 3, 1879 — Vol. XXXXII

Gegužės Mėn. Susirinkimuos Išrinkit Vajaus Organizatorius

Pataria Rašytis į Susivienijimą Lietuvių Amerikoj ir jį Remti

Plačiai skaitomo savaitraščio KELEIVIO bendradarbis, J. ŠĖLAINIS, Susivienijimo Lietuvių Amerikoje narys, š. m. KELEIVIO Nr. 16 plačiai rašo apie musų Susivienijimą. Tą brolio J. ŠĖLAINIO straipsnį paduodame Tėvynės skaitytojams. Jis rašo:

Susivienijimo Lieuvių Amerikoje Vajaus Proga

Susivienijimas Lietuvių Amerikoje paskelbė vajų naujiems nariams gauti. Vajus pavadintas "tautos stiprinimo vajumi" todel, kad su juo rišama ir musų bendrieji tautiniai reikalai. Verta apie tą vajų ir musų spaudoje pakalbėti.

Aš esu SLA narys jau keliolika metų. Moku per metus 15 dolerių ir už tai ligos atsitikime galiu gauti 6 dolerius per savaitę, o mirties atsitikime kiti gaus mano palaidojimui 250 dolerių. Sumos mažos, bet ir išlaidos nėra didelės. Aš bandžiau apsidrausti nuo ligos didžiosiose amerikoniškose draudimo kompanijose. Pigiausia apdrauda, kokią užtikau, kainuoja per metus apie 22 dolerius, bet kartu reikia imti ir gyvybės apdraudą, kuri kainuoja virš 50 dolerių per metus, arba reikia išleisti per metus virš 70 dolerių. Kai pažiurėjau, kaip aš bučiau apdraustas ligoje, tai pasirodė, kad bučiau apdraustas tiktai nuo kai kurių ligų, kurios arba greit praeina, arba greit nuvaro žmogų į kapus. Nuo širdies, plaučių ir kitų ligų apsidrausti veik negalima...

Lietuviška apdrauda savame Susivienijime, nors ji atrodo nedidelė, bet, palyginus su privačių kompanijų apdrauda, yra pigesnė. Todel aš neturiu jokio nuostolio, jei esu apsidraudęs lietuviškame SLA. Taip atrodo tas reikalas žiurint grynai bizniškai.

Bet SLA nėra tiktai biznis. Priklausymas prie SLA turi ir kitą "medalio pusę". Musų kuopa, kuriai aš priklausau, yra nedidelė, turime tik apie 30 narių. Bet ta maža kuopelė kiekvienais metais pasiskelbia su visokiomis aukomis—ir Lietuvos vadavimo reikalams, ir šalpos vajuose, ir įvairiais kitokiais atsitikimais. Pavyzdžiui, dabar yra susidaręs komitetas Dr. J. Šliupo biografijai išleisti. Tam darbui reikia pinigų. Dr. Šliupas buvo SLA kurėjas ir šiaip labai plačiai žinomas žmogus, kurs savo darbu išvarė gilią vagą musų išeivijos gyvenime. Jį reikia ir pagerbti ir reikia su jo gyvenimu ir darbais visiems susipažinti. Kitaip sakant, jo biografiją reikia žut but išleisti. Musų SLA kuopa tą suprato ir pasiuntė Komitetui Dr. J. Šliupo Biografijai Leisti $31.50. Aš manau, kad mes tuo savo žygiu padarėme kulturingą darbą. O kada musų kuopa duoda dešimkę ar daugiau Lietuvos vadavimo reikalams, mes atliekame tautišką darbą. Palaidi budami to darbo neatliktume ir musų bendruose reikaluose paliktų neužpildyta spraga.

Iš tų pavyzdžių, manau, visiems bus aišku, kad į Susivienijimą negalima žiurėti vien kaip į biznį. Tai yra biznis, bet tas biznis yra surištas su visuomeniniu darbu. Musų Susivienijimas yra tautiška organizacija, kurioje yra vietos visokių įsitikinmų žmonėms, kur kiekvienas įsitikinimas yra gerbiamas ir kur žmonės išmoksta sugyventi ir bendrai dirbti.

Susivienijimas apdraudžia gyvybę ir nuo ligos. Kiek kas nori apsidrausti, pareina nuo pasirinkimo. Bizniškas reikalas jame tvarkomas bizniškai. Bet gyvenime pasitaiko ir visai "nebizniškių" reikalų. Musų tautiniai ir kulturiniai reikalai su bizniu tiesiog nesiriša. Yra ir daugiau tokių nebizniškų reikalų, kurie gyvenime yra labai svarbūs. Vėl paimsiu musų kuopą, kaipo pavyzdį, nors gal yra kitų kuopų, kurios geriau ir tinkamiau visokius reikalus atlieka. Bet savo kuopą aš pažįstu, o todel apie ją ir kalbu.

Pasitaiko, kad musų kuopoje kas nors "prisimena" apie kurį nors į vargą patekusį žmogų. Tokių į vargą patenkančių žmonių yra daugiau, negu mes manome. Aptarus tokį reikalą mes kartais patylomis, be triukšmo, sudedame šiek tiek pinigų ir vienam ar kitam vargan patekusiam pagelbstime. Apie tai nerasite spaudoje žinių, nes tokie pagalbos reikalai atliekami patylomis, nesigiriant ir nešukaujant. Man atrodo, kad tas darbas irgi yra galimas tik per tokią organizaciją, kaip SLA.

Galėč paminėti ir "socialinį" veikimą. Žmogus turi sueiti žmones, turi "pabuvoti". Musų SLA kuopos duoda progą "pasižmonėti". Musų kuopa kartais surengia "kortavimo pariukes", kartais bendrai su kitomis kuopomis padarome vakarienę. Tai yra proga žmonėms sueiti ir protingai pasižmonėti. Jei lieka koks doleris, tas eina į musų "iždą" svarbiems reikalams.

SLA kuopos, pagal savo narių sugebėjimą ir norą, gali išvystyti platų švietimo darbą. Kai kur ruošiamos paskaitos, koncertai, teatraliniai vaidinimai. Toks darbas priklauso tik nuo narių noro ir sugebėjimo. Dirva plati.

Viską suglaudus, manau, kad Susivienijimą reikia remti. Kas nėra narys — neapsiriks jei prie jo prisidės. Nariai gerai padarys, jei paagituos už Susivienijimą savo pažįstamų tarpe. Jei išgirstame ką nors kalbant prieš Susivienijimą, kodel neatitaisyti neteisingų įtarimų ar stačiai šmeižtų?

Yra daug budų stiprinti musų Susivienijimą, o vajus kaip tik ir duoda progą pasidarbuoti.

J. ŠĖLAINIS,
SLA Narys.

Susivienijimo Lietuvių Amerikoje Veteranai

Susivienijimas Lietuvių Amerikoje įvertina visus buvusius ir esančius veteranus, kurie visą gyvenimą nuoširdžiai dirbo, o gyvi esantieji ir dabar dirba ugdydami savo brolišką organizaciją nariais ir turtu, tuomi prisidėdami prie lietuvybės palaikymo Amerikos lietuvių išeivijoje.

PIJUS W. BIRŠTONAS,
Buvęs Susivienijimo prezidentu, vice prezidentu, iždo globėju, Įstatų Komisijos nariu, Stovio, Skundų ir Apeliacijų Komisijos nariu, seimų delegatas, nenuilstantis Susivienijimo ir visuomenės veikėjas, ilgus metus tarnavo Susivienijimo 23 kuopoje eidamas atsakomingas finansų sekretoriaus pareigas.

ANT. TVARANAVIČIUS,
Buvęs Susivienijimo 135 kuopos pirmininkas, dabar eina užrašų sekretoriaus ir organizatoriaus pareigas, Tėvynės bendradarbis, seimų delegatas, žymus visuomenės veikėja.

DR. A. J. KARALIUS,
Buvęs Susivienijimo Sveikatos Komisijos narys, gabus rašytojas, pasižymėjęs laikraštininkas, seimų delegatas, žymus visuomenės veikėjas. Budamas Sveikatos Komisijos nariu, daug rašė Tėvynėje sveikatos klausimais ir skaitytojai jo raštus mėgdavo skaityti, nes jis rašė lengva ir visiems suprantama kalba.

Ragina Siųsti Daugiau Kariuomenės

Jungtinių Amerikos Valstybių vyriausybė ir Jungtinių Tautų Organizacijos atitinkami pareigunai ragina demokratiškai nusiteikusių valstybių vyriausybes siųsti daugiau kariuomenės Korėjon, ypač prašomos tos valstybės, kurios šiuo metu jau kariauja, pasiųsti didesnį skaičių kariuomenės. Tuo reikalu jau sudarytas atitinkamas planas ir kiekviena demokratiškai nusiteikusi valstybė žino ko iš jos reikalaujama, bet viešai tų reikalavimų neskelbiama.

Tokis reikalavimas daugiau kariuomenės siųsti padarytas po to, kai švedų ir Didžiosios Britanijos diplomatai Peipinge, pritariant Jungtinų Tautų Organizacijai mėgino kalbėtis su komunistinės Kinijos vyriausybės atitinkamais pareigunai Korėjoje einančio karo paliaubų reikalu ir negalėjo prieiti prie Kinijos užsienio reikalų ministerio. Tas davė aiškiai suprasti, kad komunistinės Kinijos valdovai nenori derybomis baigti karą Korėjoje, bet pasirįžę jį tęsti toliau ir daugiau nekaltų žmonių iššudyti.

NEPRIĖMĖ ANGLIJOS PASIULYMŲ

Anglija buvo patiekusi savo pasiulymus Jungtinių Amerikos Valstybių paruoštam projektui Japonijos taikos sutarčiai. Tame pasiulyme Anglijos vyriausybė pareiškė, kad Formoza butų atiduota komunistinei Kinijai taikos sutartimi, taipgi kad Kinija butų prileista prie sutarties paruošimo.

Iš Washingtono pranešama, kad abu Anglijos pasiulymai atmesti ir Formozos klausimas paliktas tolesniam laikui spręsti.

—o—

SUSIVIENIJIMO VAJAUS KARIUOMENĖ

Susivienijimas Lietuvių Amerikoje irgi turi didelę kariuomenę ir jos skaičius su kiekviena diena didėja. Tais musų organizacijos kariais yra kuopų išrinktieji organizatoriai, kurie savo pareigas cina įvairiose kolonijose verbuodami nepriklausančius lietuvius į savo organizaciją ir didindami jos narių skaičių. Musų kariuomenė nebus niekur siunčiama, nes ji reikalinga mums patiems, kuri nuoširdžiai ir ryžtingai eis savo pareigas iki 1952 metų gegužės mėnesio — per visą Tautos Stiprinimo Susivienijimo vajaus laiką.

Mes pasitikime, kad musų kareiviai, kurie turi prityrimą iš praėjusių pirmesnių vajų, savo pareigas atliks tinkamai ir padidins Susivienijimo armiją — naujų narių skaičiumi. Kaip karo fronte sužeistųjų ir užmuštųjų kareivių vietas užpildo sveiki ir jauni vyrai, taip Susivienijimui reikalingi nauji nariai užpildyti vietas tų, kurie išsiskyrė iš gyvųjų tarpo ir iš organizacijos.

Neužtenka užpildyti pasišalinusių iš organizaijos pasilikusias vietas, musų organizatorių pareiga didinti savo broliškos organizacijos armijos skaičių, kad vajui pasibaigus tas naujų narių skaičius siektų kelis tukstančius. Ir sena lietuvių patarlė sako: "Ryžtingas ir vieningas darbas visuomet buna sėkmingas". Jeigu musų kareiviai-organizatoriai vajaus metu padirbės ryžtingai ir vieningai, tai vajaus pabaigoje mes visi bendrai galėsime pasidžiaugti savo darbo vaisiais.

Kas dirba, tas visuomet laimi.

—o—

DERYBOMIS GALIMA UŽBAIGTI KARĄ

Naujasis vyriausias karo vadas Korėjoje, generolas liutenantas M. Ridgway, prieš pat paskyrimą dabartinėms pareigoms, pareiškė, kad dabartinėse sąlygose karas Korėjoje neįmanomas užbaigti ginkluota jėga. Jį gali pašalinti tik politinės derybos, bet jam asmeniškai nežinoma ar tokios derybos vedamos karo užbaigimui. Jis taipgi įspėjo sąjungininkių valstybių žmones, kad karas nėra laikinas, nes komunistai gali vartoti įvairias strategijas ir naikinti mus. Tokį jų užsispyrimą gali pašalinti tik politinės ir gerai sugalvotos konferencijos.

Vajaus Organizatorių Prirašyti Nauji Nariai

Tautos Stiprinimo Susivienijimo Lietuvių Amerikoje Vajaus kreditams kuopų organizatoriai yra prirašę naujų narių kaip žemiau yra nurodyta. Naujai prirašytų narių skaičius yra papildomas kas savaitė gaunamais organizatorių daviniais.

Nuo pradžios vajaus kuopų organizatoriai prirašė čia paduotą naujų narių svaičių.

ORGANIZATORIŲ VARDAI	Nauji nariai	Užrašyta apdrauda
J. Aymanas, 38 kp., Brooklyn, N. Y.	20	$16,000
A. Larutanas, 63 kp., Chicago, Ill.	16	17,500
K. Mačiukas, 260 kp., Chicago, Ill.	10	6,500
K. Katkevičienė, 134 kp., Chicago, Ill.	9	6,250
K. P. Deveikis, 301 kp., Cicero, Ill.	9	6,250
P. Kučinskas, 352 kp., Detroit, Mich.	8	7,000
M. Pauparas, 196 kp., Chicago, Ill.	8	6,000
A. S. Trečiokas, 245 kp., Newark, N. J.	6	5,000
J. Gedmintas, 308 kp., Brookline, Mass.	5	3,500
D. Jurijonas, 196 kp., Chicago, Ill.	5	2,500
P. Gribienė, 217 kp., Chicago, Ill.	4	2,500
J. C. Diokas, 315 kp., Hudson, N. Y.	4	1,500
J. Radzevičius, 66 kp., Ansonia, Conn.	3	3,000
G. B. Dargis, 353 kp., Pittston, Pa.	3	3,000
F. Šugdinienė, 87 kp., Omaha, Nebr.	3	2,600
O. Miliauskienė, 115 kp., Wilkes Barre, Pa.	3	2,500
G. Kvietkus, 242 kp., Brooklyn, N. Y.	3	1,500
G. Klim, 248 kp., So. Norwalk, Conn.	3	1,500
A. Justine, 185 kp., East Chicago, Ind.	2	2,000
M. Zorskiutė, 207 kp., Manchester, Conn.	2	1,500
G. Carsok, 60 kp., Grand Rapids, Mich.	2	1,000
A. Šimkunas, 14 kp., Cleveland, Ohio	2	1,000
A. Kaulakis, 36 kp., Chicago, Ill.	2	1,000
J. Dulkis, 101 kp., Paterson, N. J.	2	650
P. Grigas, Jr., 12 kp., Nanticoke, Pa.	2	500
J. Vasiliauskas, 365 kp., So. Boston, Mass.	1	2,000
J. Glozer, 262 kp., Waukegan, Ill.	1	1,000
J. Zapolis, 122 kp., Chicago, Ill.	1	1,000
S. Mockus, 43 kp., So. Boston, Mass.	1	500
G. Stačiskas, 153 kp., Du Bois, Pa.	1	500
S. E. Vitaitis, 126 kp., New York, N. Y.	1	500
B. Keblaitienė, 352 kp., Detroit, Mich.	1	500
J. K. Alekna, 136 kp., Cleveland, Ohio	1	500
A. Simanavičė, 214 kp., St. Louis, Mo.	1	500
A. Daukentis, 87 kp., Omaha, Nebr.	1	250
A. L. Pikiel, 73 kp., Pittsburgh, Pa.	1	100

TAUTOS STIPRINIMO SLA VAJUS

Žemiau paduodame Vajaus organizatorių vardus ir adresus. Broliai ir sesės lietuviai! Kreipkitės į juos, kad įsirašyti į SLA nariais, kad įsigyti pigiausias modernines apdraudas savoje lietuviškoje organizacijoje.

Senieji nariai, kuriems dar leidžia amžius, padidinkite savo apdraudas. Kada visos vertybės taip pakilo, Jusų apdrauda $150.00 ką šiandie bereiškia? Padidinę savo apdraudas gausite antrą Certifikatą ir tuomi užtikrinsite savo artimiesiems didesnę pagelbą.

Šio Vajaus organizatoriais iki šiol jau yra įregistruoti:

Boston, Mass., 365 kp., J. Vasiliauskas, 21 Gates Street
Cambridge 39, Mass., 267 kp., J. N. Trosky, 712 Washington Elms
Brooklyn, N. Y., 38 kp., J. Aymanas, 88-17 — 76 St., Woodhaven, N. Y.
Brooklyn, N. Y., 38 kp., P. Mačys, 88-31 — 76 St., Woodhaven, N. Y.
Norwood, Mass., 131 kp., K. Kvedaravičius, 26 Tremont Street
Walpole, Mass., 131 kp., J. Versiackas, 515 Main Street
Wyoming, Pa., 267 kp., V. Grabliauskas, 142 E. 6-th Street
Grand Rapids, Mich., 42 kp., K. Seniunas, 1320 Elizabeth Street
Springfield, Ill., 158 kp., K. M. Raczaitis, 806½ E. Washington Street
Chicago, Ill., 196 kp., M. Simonaitis, 1657 W. 38 Street
Detroit, Mich., 352 kp., P. Kučinskas, 2008 Hubbard Avenue
Detroit, 6, Mich., 352 kp., Keblaitienė, 3822 W. Euclid Avenue
Chicago, Ill., 63 kp., A. Laurutonis, 10530 Indiana Avenue
Chicago 16, Ill., 36 kp., A. Kaulakis, 3247 S. Emerald Avenue
E. Chcicago, Ind., 185 kp., J. Justine, 3731 Drummond Street
Chicago, Ill., 196 kp., M. Pauperas, 4424 S. Washtenaw Avenue
Chicago, Ill., M. Simonaitis, 1657 W. 38 Street
Chicago, Ill., 217 kp., Mrs. P. Grybas, 5918 So. Kedvale Avenue
Chicago, Ill., 260 kp., K. J. Mačiukas, 2439 W. 69 Street
Cicero 50, Ill., 301 kp., K. P. Deveikis, 1330 So. 49 Avenue
Grand Rapids, Mich., 60 kp., G. Carsok, 1556 Broadway N. W.
Paterson, N. J., 101 kp., J. Dulkis, 484 E. 27 Street
Springdale, Pa., 192 kp., A. J. Stanton, 615 Lenore Street
New Kensington, Pa., 192 kp., Miss A. Jurgaitis, 536 Linden Avenue
Los Angeles, Calif., 75 kp., P. Žilinskas, 170 So. Union Pl.
Wilkes Barre, Pa., 115 kp., Ona Miliauskienė, 393 S. Empire Street
Wilkes Barre, Pa., 115 kp., Mikas Kupris, 42 Logan Street
Ansonia, Conn., 66 kp., J. Radzevičius, 26 Hubbell Avenue
Greenfield, Mass., 297 kp., A. W. Dėdinas, 227 Conway Street
Cleveland, Ohio, 14 kp., J. Brazauskas, 17909 Maplecliff Road
Cleveland, Ohio, 14 kp., J. Daugėla, 1844 W. 47-th Street
Cleveland, Ohio, 14 kp., M. Miščikienė, 9804 Empire Avenue
Cleveland, Ohio, 14 kp., A. M. Praškevičius, 434 E. 114-th Street
Cleveland, Ohio, 14 kp., A. Šimkunas, 11146 Superior Avenue
Cleveland, Ohio, 14 kp., P. Šukys, 658 E. 131-st Street
Omaha, Nebr., 87 kp., A. Daukintas, 5102 So. 37-th Street
Omaha, Nebr., 87 kp., Frances Šugdinis, 3544 Madison Street
Philadelphia, Pa., 135 kp., Z. Jankauskas, 2029 Brandywine Street
Philadelphia, Pa., 135 kp., A. Twaron, 1129 W. Rockland Street
Brooklyn, N. Y., 242 kp., Gene Kvietkus, 154 Bradford Street
Hamond, Ind., 273 kp., Mrs. M. Janušonis, 7516 Madison Avenue
Calumet City, Ill., 273 kp., Mrs. D. Preidis, 661 Ingraham Avenue
Calumet City, Ill., 273 kp., S. Malčiauskas, 666 Hirsch Avenue
Pittsburgh, Pa., 352 kp., Mrs. S. Amszi, 3300 Eliska Street
Pittsburgh, Pa., Mrs. G. B. Dargis, 353 kp., 110 The Boulevard

Jei trokštate sau, senajai Tėvynei Lietuvai ir Amerikai vien gero, rašykitės ir kitus paraginkite įsirašyti į SLA nariais.

Tėvynė

The Lithuanian Weekly
PUBLISHED EVERY FRIDAY
By the Lithuanian Alliance of America

M. LEO VASIL
Editor

Dr. M. J. VINIKAS
Manager

YEARLY SUBSCRIPTION RATES
In the United States ------ $3.00
To Foreign Countries ------ $4.00
307 W. 30-th St., New York 1, N.Y.
Tel.: LAckawanna 4-5529

Susivienijimo kuopų skubūs prašimai turi buti prisiųsti ne vėliau savaite laiko prieš laikraščio išleidimą.

Keičiant adresus butinai paduokite zono numerį.

PASTABOS

Rašo M. L. V.

Susivienijimas pakviestas dalyvauti konferencijoje

JUNGTINIŲ Amerikos Valstybių federalės valdžios generalinis prokuroras J. Howard McGrath, pakvietė Susivienijimą dalyvauti šaukiamoje Šeštoje Tautinėje Konferencijoje Washingtone pilietybės ir kitiems klausimams apkalbėti. Pildomoji Taryba praeitame suvažiavime kvietimą priėmė ir vienbalsiai nutarė, kad visi tarybos nariai, jei aplinkybės leis, dalyvautų konferencijoje ir atstovautų Susivienijimą. Konferencija prasidės gegužės 16 dieną ir tęsis iki gegužės 21 dienai.

Tai vienintelė lietuvių organizacija, kuri pakviesta dalyvauti aukščiau paminėtoj konferencijoje. Tas parodo, kad musų broliška organizacija—Susivienijimas Lietuvių Amerikoje turi gerą vardą Washingtone, todel jis ir pakviestas į konferenciją, kurioje bus svartomi pilietybės ir kiti klausimai.

★

Brazilija nepripažįsta Lietuvos okupacijos

Naujai išrinktas Brazilijos prezidentas Getulio D. Vargas neseniai perėmė prezidento pareigas. Iškilmėse dalyvavo 53 valstybių atstovai, jų tarpe ir Lietuvos atstovas, kuriuomi buvo Dr. Frikas Meieris, charge d'afairs Rio de Janeicialioje misijos titulu. Jis informavo kitų valstybių atstovus apie Lietuvos padėtį ir jos reikalus. Brazilijos užsienių reikalų ministeris savo kalboje pareiškė, kad jis irgi turįs nuopelnų Lietuvai, nes Paryžiaus konferencijoje 1946 metais Brazilijos atstovai priešinosi įsileisti Tarybinės Lietuvos atstovus.

Vėliau ministeris pareiškė: "Mes iki šiol nepripažinome Lietuvos okupacijos ir niekuomet nepripažinsime, nes tai priešinga ne tik tarptautinei moralei, bet ir Panamerikos konferencijos priimtiems nutarimams".

Tai buvo naujas priminimas demokratiniam pasauliui, kad Lietuva, nors ji yra okupuota ir įvairiais budais slopinama, bet ji yra gyva ir veda griežtą kovą už nepriklausomybės atgavimą.

★

Nepasotintas Jugoslavijos diktatorius Tito

Jungtinės Amerikos Valstybės neseniai jau davė arti dviejų šimtų milijonų dolerių Jugoslavijos diktatoriui Tito. Dabar jis vėl kreipiasi į Ameriką ir Didžiąją Britaniją prašydamas dviejų šimtų milijonų dolerių. Tai nepasotimas diktatorius. Jis visai neseniai buvo Stalino geriausias draugas, o dabar, neseniai gavęs arti du šimtu milijonų dolerių paskolą, vėl prašo dar didesnės sumos.

SLA Reikalai ir Veikla

Jos Dalyvaus Susivienijimo Lietuvių Amerikoje Septinto Apskričio Koncerte Pittstone ir Dainų Šventėje New Yorke

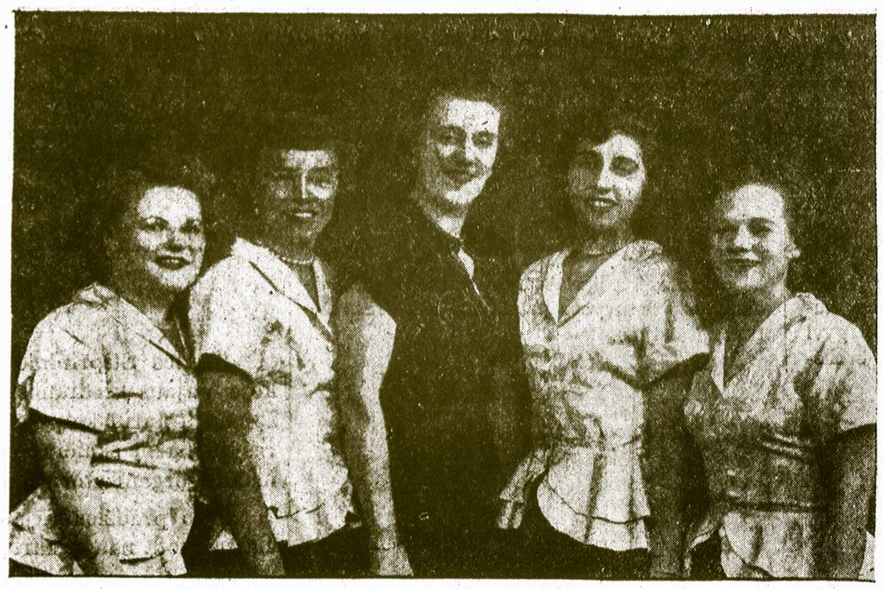

Harmonijos Merginų Ansamblis, vadovaujamas Susivienijimo narės muzikės Violetos Tamkiutės-Pranckienės, dalyvaus Susivienijimo septinto apskričio koncerte gegužės mėn. 12 dieną Pittstone ir Dainų Šventėje New Yorke gegužės mėn. 6 dieną. Į Dainų Šventę bilietai: $2.85, $2.00 ir $1.65; šokiams $1.25.

Iš SLA Penkto Apskričio Suvažiavimo

Praeitą sekmadienį, balandžio 29 dieną, Lietuvių Atletų Klube Brooklyne įvyko Susivienijimo Lietuvių Amerikoje penkto apskričio metinis suvažiavimas. Iš priežasties gražaus oro jis nebuvo skaitlingas, kokiu turėjo buti, bet jame aptarta svarbieji reikalai, išklausyti apskričio valdybos raportai ir kuopų delegatų pranešimai apie kuopų veiklą.

Suvažiavimui vadovavo apskričio pirmininkas adv. St. Briedis, sekretoriavo J. Valickas.

Priėjus prie valdybos raportų, visi valdybos nariai, išskyrus organizatorių, išdavė raštiškus raportus, ypatingai delegatų dėmesį atkreipė energingojo pirmininko adv. Briedžio raportas. Jis savo raporte nurodė valdybos ryžtingumą dirbti apskričio naudai ir atliktus darbus, taipgi pažymėjo, kad valdyba turėjo kelis pasitarimus ir darė planus ateities darbams. Jo raportas priimtas su pagyrimu. Taipgi aiškius ir turiningus raportus išdavė vice pirmininkas A. S. Trečiokas, sekretorius J. Valickas, iždininkas S. Valskas ir organizatorius P. Jokubaitis. Visų raportai priimti.

Apsvarsčius svarbiuosius reikalus, vienbalsiai perrinkta apskričio valdyba šiems metams. Ją sudaro šie energingi veikėjai:

Pirmininkas adv. S. Briedis,
Vice pirm. A. S. Trečiokas,
Sekretorius J. Valickas,
Iždininkas S. Valskas,
Organizatoriai: P. Jokubaitis ir K. J. Paulauskas.

Draugiškas Pasikalbėjimas

Suvažiavimui užsibaigus, toje pačioje svetainėje buvo draugiško pobudžio pasikalbėjimas su užkandžiais ir gėrimais. Nuotaika buvo gera ir tikrai fraternališka. Taip be užkandžiaujant ir besikalbant, laikas greitai praėjo ir delegatai pradėjo skirstytis į namus. Beje, užkandžiavimo laiku pirmininkas adv. Briedis pasakė gražią prakalbėlę, ragindamas dalyvius dirbti savo organizacijai ir ją didinti narių skaičiumi.

Suvažiavimas ir draugiškas pasikalbėjimas praėjo gražioje nuotaikoje ir visi dienotvarkėje esami reikalai buvo greitai apsvarstyti ir išspręsti, už ką padėka priklauso pirmininkui adv. Briedžiui užtinkamą tvarkos vedimą, o visai valdybai už gerą sutvarkymą dienotvarkės suvažiavimui.

Dalyvis.

SLA Septinto Apskričio Koncertas ir Šokiai Pittston, Pa.

Šeštadienį, gegužės 12 dieną, Lietuvių Piliečių Klubo svetainėje, 91 North Main St., Pittston, Pa., įvyks Susivienijimo septinto apskričio koncertas.

Plačiai pasižymėjęs "Harmonijos Ansamblis" iš Brooklyn, N. Y., po vadovybe Violetos Prackienės, 5 dainininkės išpildys koncerto programos dalį.

Alekas Vasiliauskas iš Brooklyn, N. Y., plačiai pagarsėjęs dainininkas, atvyks ir prisidės prie programos išpildymo.

Šis koncertas bus labai įdomus senesniems ir jaunimui, nes dainos bus lietuvių ir anglų kalbomis. Pradžia 8 valandą vakare.

Po dainų bus šokiai prie pasižymėjusios orkestros ir tęsis iki vėlumos.

Tai yra retėnybė musų miete turėti koncertą su tokia įvairia ir gražia programa.

A. G.

Dešimtas Apskritys Rengia Pikniką

Kenosha, Wis. — SLA dešemto apskričio metinis piknikas šiais metais įvyks Kenosha, Wis. Pikniko surengimu rupinasi Susivienijimo 212 kuopa. Iš praeities patyrimo galima sakyti, kad piknikui vieta yra viena iš geriausių šioje apylinkje — prie pat Michigan ežero, galima maudytis, taipgi truomet jau žaliuos medžiai, nes piknikas bus pačiame gražiausiame laike.

Piknikas įvyks sekmadienį, birželio mėn. 24 dieną, Alford Parke pirma sala. Visos kuopos malonėkite pranešti nariams, o rengėjai rupinsis visus maloniai priimti.

SLA 212 kuopos koncertas balandžio 8 dieną praėjo su dideliu pasisekimu. Už tai padėka priklauso atsilankiusiam "Birutės" chorui, solistams ir dirigentui muz. Byanskui.

Labai daug svečių buvo iš Racine, Waukegan ir Milwaukee. Jaunimui buvo gera proga pasišokti prie geros orkestros. Teko nugirsti daug pagyrimų rengimo komisijai už suruošimą tokio gražaus koncerto.

H. Laban,
SLA 10 apskričio pirm.

SUSIVIENIJIMO KUOPŲ VEIKLA

Motinos Dienos Proga

SLA 208 Moterų Kuopa Pirmoji Atsiliepė su Auka

SLA 208 kuopa yra pirmoji moterų kuopa šioj garbingoj organizacijoj. Šios kuopos istorijos lapuose randame ne kartą pažymėta, kad yra pirmoji kuopa atlikti kokį tautinį, kulturinį bei labdaringą darbą.

Kuopos balandžio mėnesio susirinkime BALF nacionalinė sekretorė pranešė, kad numatyta pravesti vajų sušelpti per Motinos Dieną tremtyje esančią ir negalinčią emigruoti lietuvę motiną.

Šiam tikslui SLA 208-toji kuopa tuojaus paskyrė $15.00 iš savo iždo. Atsižvelgiant į tai, kad be kitų dažnai teikiamų pagalbų ši kuopa dar nuolatos šelpia vieną tremtyje sergančią našlę su mažais vaikais, tenka pripažinti, kad kuopa gelbsti nelaimingiems lietuviams sulig geriausios išgalės.

Kaip ištikrųjų butų puiku, jeigu ne vien tik SLA kuopos, bet visos lietuvių organizacijos, ypač moterų grupės, kaip ir paskiri žmonės, pasektų SLA 208 kuopos pavyzdį. Kad besiartinant Motinos Dienos šventei neužmirštų ypač tas Motinas, kurios tremtinių stovyklose Vokietijoj ir kitur metas po metų vis tebeneša tą labai sunkią tremtinės naštą.

Brangus lietuviai, prisidėkime visi, kad ir mažoms aukoms, prie šio mielaširdingo darbo. Pažymėkime šią Motinos Dieną atmindami ir tas lietuves motinas, kurios netekę savo Motinos Tėvynės Lietuvos ir artimųjų, svetimam krašte vargsta, be vilties geresnės ateities. Parodykime joms, kad jos nėra užmirštos. Bent valandėlės laikotarpiui sušildykime jų šaltą gyvenimą. Esu tikra, kad toks tai butų ir yra pageidavimas visų Motinėlių.

Nora Gugienė.

Lowell, Mass.

SLA Kuopos Susirinkimas

Susivienijimo Lietuvių Amerikoje 173 kuopos susirinkimas įvyks sekmadienį, gegužės 6 dieną, 3 valandą po pietų, priprastoje vietoje. Visi nariai ir visos narės malonėkite dalyvauti, nes turime daug svarbių reikalų aptarti. Kviečia visus valdyba.

L. Petkevičius,
SLA 173 kuopos sekr.

Chicago, Ill.

SLA 217 Kuopos Naujienos

SLA 217 kuopos rengtas Lietuvių Auditorijoje šeimyninis pobuvis su dideliu pasisekimu jau praėjo. Balandžio 14 dieną visi buvome patenkinti taip rupestingai paruoštu pobuviu. Programą gražiai atliko Johanna Kaukoriutė, Jonė Bobinienė ir Genovaitė Peškienė, padainuodamos gražių dainelių. Puikiai padainavo dainininkas Bronius Jančys, kompozitoriaus Vyt. Jančio brolis. Akompanavo Alice Stephens, aktorius Antanas Rukas pasakė gražių monologų ir eilėraščių. Šokiams grojo orkestras. Publikos buvo daug.

Dar viena musų kuopos naujiena, kad kuopos nariai Jurgis ir Petronėlė Gloveckai balandžio mėn. pabaigoje atostogų išvyksta į Californiją, kur galvoja apsižiurėti nuolatiniam apsigyvenimui. **Gr.**

Aliquippa, Pa.

Mirė Juoz. Kavaliauskienė, SLA 247 Kuopos Narė

Šių metų kovo mėnesio 19 dieną mirė Juozapina Kavaliauskienė, SLA 347 kuopos narė, sulaukus 59 metus amžiaus. Palaidota kovo 21 dieną Lietuvių Kapinėse, Pittsburgh, Pa. Velionė sirgo kelis metus ir išsiskyrė iš gyvųjų tarpo, palikdama 3 sunelius, 2 anukus ir savo mylimą vyrą Povilą Kavaliauską, taipgi sesutę Josefiną.

Mums, SLA 247 kuopos nariams gaila, netekus geros narės, bet kadangi gamtos taip yra patvarkyta, tai su liudnomis širdimis linkime mes Tau, Juozapina, ramiai ilsėtis Dėdės Samo šaltoje žamelėje.

J. Plečkaitis.

Manchester, Conn.

SLA 207 Kuopos Veikla

Šių metų balandžio 14 dieną Susivienijimo 207 kuopa buvo suruošusi "Bingo" su dovanų laimėjimais. Taigi dabar aš noriu padėkoti komisijai, nariams ir visiems draugams už atsilankymą, nes tai buvo gražus ir draugiškas pobuvis. Komisiją sudarė visos naujos narės moterys: K. Kasevich, O. Kaminskienė ir M. Baltrukonis. Jos pagamino viską lietuviškai — bulvių, pyragaičių ir privirė kavos. Viskas buvo skaniai paruošta ir amerikonams patiko. Nuo moiterų neatsiliko vyrai ir joms pagelbėjo J. Užupis ir A. Tvaronaitis.

Taipgi aš noriu padėkoti visiems tiems nariams, kurie dovanojo pyragą ar kitas maisto dovanas laimėjimui. Mes turėtumem suruošti daugiau panašių pobuvių ir pasidaryti daugiau draugų. Dar kartą aš reiškiu širdingą padėką visiems.

M. Zorskiutė.

Waterbury, Conn.

Iš SLA 11 Kuopos Mėnesinio Susirinkimo

Susivienijimo Lietuvių Amerikoje 11 kuopos mėnesinis susirinkimas įvyko balandžio 1 dieną, 1951 metais. Susirinkimą atidarė ir vedė pirmininkas Tamas Matas. Užrašų sekretorė Viktorija Bertulienė perskaitė praeito susirinkimo užrašus, kurie vienbalsiai priimti kaip skaityti ir užrašyti.

Ligonių lankytojas Vincas Bajoras pranešė, kad serga ilgametis ir nenuilstantis veikėjas Jonas Žemantauskas. Finansų sekretoriaus darbą paėmė Antanas Orantas, kuris išrinktas susirinkime. 11 kuopa linki broliui Žemantauskui greitai pasveikti.

Brolis Jonas Žemantauskas per daugelį metų nuoširdžiai kuopoje dirbo eidamas finansų sekretoriaus pareigas, važiavo į Susivienijimo seimus atstovaudamas kuopa, taipgi jis neatsisakydavo dirbti bile kokį darbą ir visuomet jį tinkamai atlikdavo sulig geriausios savo išgalės.

Susivienijimo 11 kuopos susirinkimai buna laikomi pirmą sekmadienį mėnesio, 2 valandą po pietų, 48 Green Street.

Albinas Kušlis.

Lawrence, Mass.

SLA Kuopos Susirinkimas

Susivienijimo Lietuvių Amerikoje 41 kuopos susirinkimas įvyks gegužės mėnesio 6 dieną, pirmą valandą po pietų, Lietuvių Piliečių Klubo patalpose. Visi nariai visos narės valdybos kviečiami pributi į susirinkimą.

J. Yeruševičius,
SLA 41 kuopos sekr.

New Kensington, Pa.

SLA Kuopos Susirinkimas

SLA 192 kuopos mėnesinis susirinkimas įvyks sekmadienį, gegužės mėn. 13 dieną, 2 valandą po pietų, Sokol Hall patalpose, 1136 Fourth Avenue, New Kensington, Pa. Visi nariai ir visos narės kviečiami atvykti į susirinkimą ir aptarti svarbius reikalus.

Motinoms pagerbti pietųs irgi įvyks tą pačią dieną ir toje pačioje vietoje. Pietųs prasidės 6 valandą vakare. Yra pakviesti kalbėtojai, kurie pasakys Motinų Dienai pritaikintas kalbas. Skanius pietus pagamins p. Joseph Ručkus, p. Helen Kerr, p. Ann Bosak ir p. Katarina Hydock.

Visi nariai kviečiami dalyvauti šiame gražiame pokylyje, pagerbti motinas ir draugiškoje nuotaikoje laiką praleisti.

Anna Jurgaitis,
SLA 192 kuopos sekr.

Susivienijimo vajaus organizatoriai ir kuopų korespondentai prašomi aprašyti organe Tėvynėje vajaus eigą, nes ji tam leidžiama.

Sveikatos Skyrius

Šį skyrių, pašvęstą Susivienijimo Lietuvių Amerikoje narių sveikatos reikalams, redaguoja DR. S. BIEŽIS, vyriausias SLA daktaras-kvotėjas, bendradarbiaujant SLA Sveikatos Komisijos nariams ir kitiems lietuvių gydytojams bei sveikatos žinovams.

Rašo DR. S. BIEŽIS

Cukrinė Liga

Šios Ligos Kopmlikacijos

(Tęsinys)

Galima veik drąsiai pasakyti, kad daugumoje ligų atsitikimų nuliamia galutinas pasekmes ne tiek originalus susirgimas, kiek iš tos ligos pareinančios komplikacijos. Daugybė ligonių pagytų arba pusėtinai ilgiau gyventų, jei butų galimybių išvengti tulų rimtų komplikacijų. Šią padėtį visi gydytojai labai aiškiai supranta ir deda visas pastangas užbėgti kelią komplikacijoms. Kada tas pasiseka, tai dažniausia rezultatai esti gana gražųs.

Tačiau reikia suprasti ir aiškiai žinoti, kad ir gydytojo didžiausios ir ekspertiškiausios pastangos dažnai nueina niekais, kada ligonis nekooperuoja. Kitais žodžiais sakant pareina — ligonis visame kame privalo pildyti ir visuomet išlaikyti daktaro patarimus bei įsakymus. Be šio susipratimo tik pats ligonis nukenčia. Kada ligonis pajunta išvengiamas komplikacijas, dažnai pervėlu kas gero bepadaryti ir tuo syk pats ligonis supranta savo klaidas ar neapdairumą. O praėjusio brangaus laiko nebegrąžinsi ir neretai tų įvykusių komplikacijų eigos nebesulaikysi.

Šie teisingi praktiško patyrimo paremti pareiškimai esti didžiulės reikšmės cukrinės ligos atsitikime. Jau pirmiau ne sykį minėjau, kad asmuo sergąs šia liga gali jaustis veik pilnai sveiku, jam nereikia savo darbo apleisti, nei nereikia ilgai ligoninėje išgulėti ir svarbiausia gali sulaukti ir sulaukia gilios senatvės. Tai čia teigiamoji pusė, kuri privalėtų ligoniams teikti daug vilties bei džiaugsmo. Tačiau čia noriu visu ryžtingumu pareikšti, kad ta maloni viltis ir smagus džiaugsmas kuone visuomet priklauso nuo paties ligonio užsilaikymo bei daktaro įsakymų sąžiningo išpildymo. Kas savaip sanprotaudamas elgiasi savotiškai, tardamasis geriau padarysiąs, vėliaus ar anksčiaus skaudžiai nukenčia nuo tikrai išvengiamų komplikacijų. Čia jų keletą paminėsiu ir trumpai apie jas pakalbėsime.

Tačiau pirm to, noriu pastebėti labai rimtą faktorių, vedantį į tulas komplikacijas, butent: Kada cukrinės ligos atsitikime randasi perdaug cukraus kraujo cirkuliącijoje, tai tas nenormalus perviršis cukraus ilgainiui sumažina bendrą kuno atsparumą, kas, kasdieniniai sakant, atidaro plačiasias duris visokioms ligoms. Šį faktą reikia suprasti taip: Kada asmens sveikata esti pilnumoje, kas reiškia, kad jo atsparumas aukštas, tai buvimas to aukšto atsparumo neduoda progos ligoms įsigalėti. O kada tas taip reikiamas palaikymui geros sveikatos atsparumas nukrinta žemai, tai visada jis atsiranda dideliame pavojuje susirgti bile liga. Todel išvengimui komplikacijų sergantiems cukrine liga yra užvis svarbiausia stebėti, ką labai lengvai gali pats ligonis padaryti namie, cukraus kiekį kraujo cirkuliacijoje. Ir dar svarbiau, laikytis visų priemonių neleisti cukrui sistemoje pakilti, nes tai, jei ilgokai vyksta, veik visada reiškia rimtą komplikaciją. Šiuos faktus kiekvienas ligonis sergąs šia liga privalo aiškiai žinoti, nes nuo to tiesioginai priklauso kas jo laukia netolimoje ateityje, kurią jis pats nustato daugumoje atsitikimų. Vadinasi, ligonio bendra sveikata ir jo amžiaus ilgis tiesioginiai priklauso kaip stropiai jis rupinasi savo ligos eiga.

(Bus daugiau)

LIETUVIAI GYDYTOJAI IR INŽINIERIAI AMERIKOJ

Keletas Palyginimų

Rašo DR. V. TERCIJONAS

Šiomis dienomis į mano rankas pateko Amerikos Lietuvių Inžinierių ir Architektų Draugijos New Yorke metraštis. New York 1951 Brooklyn, 20 pslp. smulkaus šrifto, kaina $1.00. Iš to sąsiuvinio formos leidinio galima patirti daug įdomių žinių apie musų inžinierius, deja, del palyginimo man truksta tikrų žinių apie gydytojus. Kur galėsiu stengsiuos palyginimą pravesti. Metraštis turi du straipsnius: Musų gairės, dip. inž. A. Mačiuno ir Naujosios Architekturos Epochos Bruožai, archit. V. Švipo. Toliau eina skyrius Lietuviai inžinieriai Vakarų Pasaulyje, su daugeliu poskyrių. Kiek yra liet. inžinierių Amerikoj? Įvykusiam New Yorke š. m. vasario mėn. 24 ir 25 dienomis inžinierių ir architektų suvažiavime buvo atstovauta 241 organizuotas lietuvis inžinierius; iš jų New Yorko Draugija turi 74 narius, kurių tarpe 10 Amerikos lietuvių inžinierių, Chicagoje 122 nariai, t. y. didžiausias organizuotas lietuvių inžinierių vienetas visame pasauly. Philadelphijos skyrius turi 17 narių, Detroite 28 nariai, Bostone 28 nariai, iš kurių apie 90 nuošimčių dirba savo specialybės darbus, Clevelande 21 narys. Inž. Mačiunas savo straipsny sako, kad per pastaruosius metus apie 300 lietuvių inžinierių ir architektų atvyko į JAV, čia rado apie kelias dešimtis senų lietuvių ateivių inžinierių, todel bendras inžinierių skaičius viršija 300—apie 350. Iš skyrių apyskaitų matyti, kad pavzd. New Yorke žymiai didesnė pusė narių dirba savo profesijos darbe, o keli iš jų yra pasiekę visiškai lygios padėties su vietos Amerikos inžinieriais savo specialybės darbe. Keletas inžinierių įsigijo nuosavybėn gyvenamuosius namus bei automobilius. Inžinieriai gauna savo profesijos darbą, be jokių licence kaip reikalaujama nuo gydytojų. Jų atlyginimas už darbą yra gana aukštas po $75.00 iki $100.00 savaitei ir kartais aukščiau, todel chronika mirga žiniomis apie namų ir automobilių įgijimą.

KAIP INŽINIERIAI ORGANIZUOJASI?

New Yorko inžinieriai įsteigė savo atskirą draugiją ir siulo steigti atskiras draugijas Chicagoje, Bostone, Clevelande, Detroite ir po to jas apjungti į JAV Lietuvių Inžinierių ir Architektų Sąjungą. Suorganizuotos atskirose valstybėse sąjungos (J. V., Kanadoj, Australijoj ir kitur) sudarys Pasaulio Lietuvių Inžinierių ir Architektų sąjungą. Tokia organizacijos schema yra įsidėmėtina lietuviams gydytojams, kurie dar nepradėjo kurti savo draugijų.

KIEK YRA LIETUVIŲ GYDYTOJŲ JV?

Iš viso liet. tremtinių gydytojų buvo apie 250 sprendžiant, kad iš 60,000 tremtinių apie pusė atvyko į USA, reikia daryt išvadą, kad apie pusė ar kiek daugiau tremtinių gydytojų atvyko į šitą kraštą, tai butų apie 125 (pusė) iki 150. Kur ir kiek apsigyveno gydytojų? Tikrų žinių neturim, bet inžinierių pavyzdžiu einant reikia spėti, kad daugiausia gydytojų apsigyveno Chicagoje, turbut, apie pusė, toliau eina New York su apylinkėmis, Cleveland, Baltimore, ir kiti miestai. Išimtį reikia padaryti Naujos Anglijos valstijoms, kur kaip Mass. su Bostonu, Worcester ir kitais miestais, Connecticut ir kitose Naujos Anglijos valstijose del griežtos tautinės politikos, kuri primena nacinę Vokietiją, ateiviams gydytojams neduodama teisės dirbti ligoninėse, kliudoma laikyti kvotimus ir įsikurti. Panašios kliutys yra Pennsylvanios valstijoj.

GYDYTOJŲ DARBO SĄLYGOS

Dauguma atvykusių tremtinių gydytojų neturi praktikos teisių (license) ir dirba kaipo internai ligoninėse kad atlikti vienų metų privalomą stažą — kiti kur internship nereikalaujamas dirba kaipo internai arba residentai ligoninėse.

Atlyginimas už gydytojų darbą yra labai įvairus: žemiausias, kurie atlieka vienų metų privalomą interno stažas — čia atlyginimas svyruoja tarp $100.00—$150.00; kurie dirba kaip internai arba residentai laisvai ne stažui atlikti gauna $200.00, $250.00, $300.00, kartais ir daugiau. Tai yra atlyginimas gydytojams kurie praktikos teisių neturi; jų algos yra vidutiniškai mažesnės už inžinierių gaunamas algas. Gydytojų turinčių praktikos teisę, t. y. išlaikiusių valstybinius egzaminus yra nedaug; gal viso apie 20; jiems nėra butino reikalo tarnauti ligoninėse, kaip gydytojams be licencijos; jie gali verstis privačia praktika, kuri yra daug pelningesnė, bet reikia ilgesnio laiko, kad atsirastų didesnė praktika; kurie iš jų tarnauja ligoninėse arba dirba pas praktikuojančius gydytojus kaipo jų pavaduotojai gauna didesnius atlyginimus už pirmos grupės gydytojus be licencijų, kurie kito darbo negali gauti kaip tik ligoninėse. Paskutiniu laiku buvo žinių apie suteikimą tremtiniams gydytojams apribotos licencijos — limited license, kai kuriose valstijose, kaip Illinois, Iowa ir kitur, kur tremtiniai gydytojai psichiatrinėse ligoninėse (State Hospital) bus prilyginti prie amerikonų gydytojų ir gaus gydytojų algas (residento ir kitų žemesnių kategorijų); iki šiol jie už gydytojo darbą, kurį atlikdavo, gaudavo studento mediko algą, tai yra tik pusė gydytojo algos. Dabar ta nelygybė norima prašalinti, sulygint algų atžvilgiu; tremtiniams gydytojams duoti bent žemesnes kategorijas residento ir vyr. psichiatro, nes aukščiau yra kita kliutis, reikalinga specializuotis buti psichiatru arba neurologu.

(Bus daugiau)

Lietuvos Konsulas Dalyvavo Iškilmėse

Sąryšy su Simono Bolivaro paminklo New Yorko miestui prezentacija, į perdavimo ceremonijas ir paradą buvo pakviesti. Lietuvos Generalinis Konsulas Jonas Budrys ir ponia. Tą pačią balandžio 19 dieną, vakare, ponai Budriai buvo Venezuelos Užsienių Reikalų Ministro ir ponios de Gomez-Ruiz svečiais Waldorf Astoria hotelyje.

Balandžio 20 dieną ten pat, Waldorf Astoria hotely, Miesto Majoro pakviestas, Gen. Konsulas J. Budrys dalyvavo priešpiečiuose Generolo MacArthur garbei.

Prof. V. Biržiška Pasižadėjo Parašyti Dr. Jono Šliupo Biografiją

LAIŠKAS KOMITETO SEKRETORIUI

Komitetas Dr. Jono Šliupo Biografijai Leisti nutarė prašyti prof. Vaclovą Biržišką parašyti Dr. Jono Šliupo biografiją. Prof. Biržiška yra geriausias lietuvių kulturos istorikas; kaip Dr. Šliupas, taip ir jo veikla jam yra gerai žinoma todel ir nutarta kreiptis į Lietuvoje ir užsieniuose žinomą musų mokslininką.

Komiteto sekretorius Martynas Gudelis šiuo reikalu praeitais metais parašė prof. V. Biržiškai laišką. Prof. Biržiška sutiko imtis darbo. Štai svarbesnės ištraukos iš Komiteto Dr. Jono Šliupo Biografijai Leisti sekretoriui rašyto laiško:

SENIAI GALVOJO APIE ŠLIUPO BIOGRAFIJĄ

"Lietuvos visuomenę ir literaturinę praeitį jau bent 30 metų tyrinėjant ir čia nuolat susiduriant su Dr. J. Šliupo veikla, man jau seniai buvo kilusi mintis pamėginti parašyti ir platesnę jo biografiją. Jau Lietuvoje savo rankose turėjau be galo svarbią tuo žvilgsniu korespondenciją, kurios, deja, turiu tik kai kurias ištraukas. Vokietijoje gyvendamas ir kartais pagaudamas vieną kitą reikalingą raštą ar knygą, ten jau pradėjau rinkti reikalingą tai biografijai parašyti medžiagą, ir šiuo metu jos jau jau esu nemaža surinkęs. Tą darbą tęsiu ir čia, nors dar daug, labai daug tuo žvilgsniu man ir truksta.

Kadangi, kaip matau iš Tamstos laiško, ir Komitetas Dr. Jono Šliupo Biografijai Leisti turi visai panašų į mano sumanymą, tai man atrodo, kad mums, sutartinai dirbant, gal ir pavyks paruošti ir išleisti tokį darbą, kuris butų ne kokia Dr. Šliupo panegirika, bet tikras jo veiklos vaizdas, mestas į lietuvių atgimimo ir kovų formą.

REIKALINGI LAIŠKAI, ATSIMINIMAI

Jei, kaip matau iš laiško, komitetui atrodo, kad šioje srityje mes galėtume bendradarbiauti, tai iš mano pusės tebutų vienas pageidavimas, butent: susilaukti iš Tamstų pagalbos surinkti galimai daugiau reikalingos biografijai parašyti medžiagos. Nors ir turiu labai geras darbo sąlygas, bet man, gyvenant kaime ir gana toli nuo tų centrų, kuriuose butų galima tikėtis rasti reikalingų spaudinių, sunku yra vienam prieiti visą reikalingą ir, gal but, rusiuose slepiamą medžiagą.

Čia visų pirma butų reikalingi nuorašai ar fotokopijos tų Dr. Šliupo dokumentų, kurie, galimas daiktas, yra gyvųjų jo šeimos narių rankose. Reikalinga asmeninė Dr. Šliupo korespondencija, kurios gal kiek yra senesniųjų JAV veikėjų rankose ar senesnių laikraščių redakcijų archyvuose; paskiri įvairių laikraščių numeriai su paties Dr. Šliupo raštais, straipsniais, korespondencijomis (tokios medžiagos nemaža jau turiu, bet ji liečia tik senesnius laikus), žiniomis apie jo veiklą ir straipsniais apie jį, nušviečiančiais jo veiklą ne tik teigiamai, bet ir neigiamai. Pagaliau, jo paties atskiromis knygomis išleisti raštai, kurių dalį ir čia turiu, dalį savo rankose turėjau Vokietijoje ir iš jų esu kiek reikalingų išrašų padaręs, bet dalies, ypač autobiografinio pobudžio, negalėjau iki šiol čia gauti, nors tikiu, kad ir ji čia kur nors yra.

Reikalingos ir tokios knygos (pvz. A. Burbos ar A. Miluko išleistos), kur Šliupo veikla piešiama neigiamai, nes ir ši medžiaga kartais gali palengvinti surasti kai kurias jo veiklos ypatybes bei detales. Bus reikalinga ir atitinkama iliustracinė medžiaga bei senų veikėjų atsiminimai."

KUR SIŲSTI AUKAS IR MEDŽIAGĄ

Dalį surinktų senų knygų ir žurnalų komitetas jau pasiuntė prof. Biržiškai, kitą turimą medžiagą šiomis dienomis išsiųs. Jei kuris nors lietuvis norėtų biografijos reikalais susirašyti su pačiu prof. Biržiška, tai gali jam rašyti tokiu adresu:

Prof. Vaclovas Biržiška,
c/o Dr. Devenis,
P. O. Box 86,
Waterbury, Conn.

Tiek knygas, raštus, laikraščius, laiškus, fotografijas, tiek aukas biografijai leisti prašome siųsti šiuo adresu:

Komitetas Dr. Šliupo
Biografijai Leisti,
Lithuanian Auditorium,
3133 So. Halsted Street,
Chicago, Illinois,

Komitetas šiomis dienomis išsiuntinėjo organizacijoms, draugijoms, klubams ir pavieniems asmenims laiškus, kuriuose prašo remti pradėtą darbą. Butų gera, kad veikėjai tuojau sukrustų ir teigiamai atsakytų į komiteto kreipimąsi.

Laisvės Mobilizacijos Vajus

IKI ŠIOL GAUTA $29,223.64

Amerikos Lietuvių Tarybos vykdomas Laisvės Mobilizacijos Vajus iki šiol Lietuvos laisvinimo reikalams davė **$29,223.64,** kas sudaro beveik 30% bendros vajaus kvotos.

Visoje eilėje vietovių vajus dar nebaigtas, aukos tebeplaukia, ir laukiam papildomų sumų kvotų sąskaiton. Del vienų ar kitų priežasčių kai kurios vietovės dar nesuskubo vajaus apyskaitų užbaigti ir pinigus persiųsti. ALT Centre nuolat tebegaunamos individualinės aukos.

Iki šiol tik **Omaha, Nebr.** spėjo perviršyti savo kvotą: surinkta $513 su centais, tai yra, **102,7%** Nebraskos valstijai numatytos kvotos. Pasižadėta dar papildomai atsiųsti. Daugiau kaip 50% kvotas išpildė šios lietuvių kolonijos: **Brockton, Mass. — 92%, Kenosha, Wis. — 85%, Gary, Ind. — 80%, Detroit, Mich.— 57%, Cambridge, Mass. — 56% ir Cleveland, Ohio — 55.5%.**

Tačiau eilėje kolonijų, palyginti, negausių lietuvių skaičiumi, vajaus rezultatai yra verti dėmesio. Štai **Waterbury, Conn.,** kur priskaitoma vos 8,000 lietuvių, ir šiais metais parėmė ALT su $2,000.00 suma. Keliose mažose vietose praktiškai visi ten gyveną lietuviai įteikė savo aukas.

Iš didesnių sumų, sukeltų atskirose kolonijose ir jau persiųstų ALT Centrui, pažymėtinos:

Chicago, Ill.	$8,400.50
Detroit, Mich.	2,550.00
Waterbury, Conn.	2,000.00
Cleveland, Ohio	1,665.00
Boston, Mass.	1,500.00
Brockton, Mass.	1,375.05
Gary, Ind.	1,200.00
Pittsburgh, Pa.	1,000.00
Philadelphia, Pa.	979.78
Rockford, Ill.	525.75
Omaha, Nebr.	513.70
Hartford, Conn.	500.00

Individualių aukotojų tarpe ypačiai išsiskyrė **Mrs. Anna Smith,** Wheston, Ill. ir **V. Kriaučiunai,** Detroit, Mich., ALT įteikę po **$500.00.**

Pilna Laisvės Mobilizacijos Vajaus apyskaita bus paskelbta, kai visos kolonijos atsiskaitys su ALT iždu.

Aukos Lietuvos laisvinimo reikalams visą laiką priimamos ALT Vykdomojo Komiteto raštinėje, 1739 So. Halsted St., Chicago 8, Illinois.

ALT Vykdomasis Komitetas.

Kada Mes Nurimsim

Mes, produktas baisaus laikotarpio pasaulinio karo ir bolševizmo, jau ilgą laiką velkam apgailestautiną egzistenciją, prie kurios priėjom per lavonus savo artimųjų, prie bombų švilpimo. Niekas neišbrauks iš musų atminties naktų, praleistų vokiečių bunkeriuose, tarp gaisrų ir stenėjimo užgriautų žmonių. Ne kas kitas, kaip bolševizmas ir jo žiaurumai įvarė mus į tokį pragarą, priversdamas apleisti savo tėvynę ir ieškoti kampo svetur.

Tokioms baisioms aukoms mes padaromi, niekame nebudami kaltais, ne del to, kad gavę šiltą vietą ir minkštą lovą Amerikoje, apsiramintumem ir pamirštumem priedermę prieš savo tėvynę. Mes nurimsit tuomet, kuomet musų tėvynė bus laisva nuo raudonojo slibino ir kuomet kiekvienas galės laisvai kvėpuoti. Bet tas savaime neateis, todel, kad musų aukos nebutų veltui, kovokim iki pergalės, kiek kas gali ir kiek užtenka jėgų.

Sofija Ambrazevičienė.

Garso Redaktoriaus Sidabrinis Jubiliejus

Lietuvių Romos Katalikų Susivienijimo organo Garso redaktoriui Matui Zujui balandžio pirmą dieną suėjo 25 metai, kai jis redaguoja Garsą. Jis gimė 1892 metais, rugpiučio mėnesio 14 dieną, Čiudiškių kaime, Klebiškio valsčiuje, Mirijampolės apskrity.

Atvykęs Amerikon dirbo prie kelių laikraščių ir buvo redaktorium kelių mėnesinių žurnalų, o 1926 metais užėmė Gorso redaktoriaus vietą ir tas pareigas eina iki šiol. Tai yra pirmas redaktorius, kuris per 25 metus išbuvo redaktoriaus pareigose prie vieno laikraščio — fraternalės organizacijos organo.

P-as Zujus, be savo atsakomingų redaktoriaus pareigų, suranda laiko dalyvauti svarbesniuose visuomeniniuose suvažiavimuose ir dirbti lietuviams ir Lietuvai naudingus darbus.

ATITAISYMAS

PLB Vokietijos Krašto Valdybos padėkos žodyje vargo mokyklų rėmėjams buvo nurodytas aukoms įmokėti banko adresas. Deja, šis adresas buvo nepilnas, todel nurodytas bankas aukotojų pinigus negalėjo priimti. Gerbiamųjų aukotojų už padarytą jiems sutrukdymą atsiprašome ir prašome ateityje vargo mokykloms aukas siųsti šiaip pataisytu adresu:

"Swiss Bank Corporation,
15 Nassau Street,
New York 5, N. Y.
For account of Swiss Bank Corporation, Zurich in favor of Mr. Pranas Zunde—Lithuanian National Committee, Bad Salzuflen" arba per B. A. L. F. Brooklyne.

PLB Vokietijos Krašto Valdyba.

Susivienijimo narių biznierių butina pareiga garsinti savo biznį organe Tėvynėje, nes ji yra plačiausia skaitoma, todel joje garsintis apsimoka.

VĖLIAUSI SAVAITĖS ĮVYKIAI

Komunistai Pradėjo Pulti Sąjungininkus, Bet Panešė Didelius Nuostolius

Generolas Fleet Aplankė Karo Frontą

Komunistai Puolė Sąjungininkus

Praeitos savaitės pradžioje, kaip pranešimai iš Tokio sakė, priešas gerai sustiprinęs savo jėgas, puolė sąjungininkus altilerijos ugnimis, į kurią sąjungininkai tinkamai atsakė, bet jiems keliose vietose prisiėjo pasitraukti, nepanešant jokių nuostolių. Pasitraukimas buvo padarytas tuo tikslu, kad pasiliuosuoti iš priešo apsupimo.

Vakariniame fronte priešui pavyko pereiti Imjin upę ir prisiartinti prie Seuolo. Taipgi priešas pralaužė sąjungininkų frontą vakariniame Hwachon rezervuaro šone, bet sąjungininkams pavyko tą spragą užpildyti. Iš sąjungininkų pusės žinios sakė, kad frontas yra gerai sustiprintas ir dar negalima daryti jokių išvadų apie karo eigą toje apylinkėje.

—o—

Priešas Panešė Didelius Nuostolius

Vėlesnės žinios iš Tokio sakė, kad priešo kariuomenės apie keturi šimtai tukstančių Korėjoje pažengė pirmyn fronto viduryje, taipgi priešo kariuomenei pavyko peržengti 38 paralėlę ir pasistumti apie keturias mylias į pietus. Pagal sąjungininkų karo vadų pareiškimą, padėtis rimtą, bet jie pasitiki, kad priešas bus sulaikytas.

Sąjungininkų karo vadai nedvejodami pareiškė, kad komunistai panešė didelius nuostolius nuo sąjungininkų artilerijos, aviacijos ir kitokių ginklų, netekdami apie dvylikos tukstančių karių ir įvairių ginklų. Taipgi sąjungininkų lėktuvai dažnai daužė prieši linijas, padarydami virš tukstančio skridimų, o tuo pačiu sykiu priešo lėktuvai numetė vos tik šešias bombas sąjungininkų užnugaryje.

—o—

Gen. James Van Fleet Aplankė Frontą

Iš Korėjos žinios sakė, kad liutenantas generolas James A. Van Fleet netikėtai aplankė karo frontą. Jis pareiškė, kad aštuntoji armija atlaikys Kinijos komunistinės kariuomenės pavasarinį puolimą į žiemius nuo Han upės. Korespondentų paklaustas, ar jis mano, jog aštuntoji armija sulaikys Kinijos komunistus žiemių pusėjo palei Han upę, generolas Fleet atsakė: "Aš manau!"

Aštuntosios armijos vadas pareiškė, kad jo vadovaujama aštuntoji armija dar nėra pasirinkusi tikros linijos ir nepriseiruošusi puolimui, už tai ir pasitraukimas padarytas, bet, pareiškė jis, mes esame prisirengę bile laiku priešą atmušti.

Iš togio generolo Fleet pareiškimo savaimi pasidaro išvada, kad sąjungininkų kariuomenė pasitraukė iš kelių vietų tuo tikslu, kad prisirengus tinkamam priešo puolimui, ir kad keliose vietose komunistų pirmyn pažengimas yra tik laikinas.

—o—

Mongolai Stiprina Komunistų Kariuomenę

Iš Washingtono pranešama, kad valdžia turinti žinių, jog šiaurės Korėjon atvyksta mongolai ir tuomi stiprina komunistų kariuomenę. Tame pranešime sakoma, kad komunistų kariuomenė papildoma iš Mongolijos atvykusiais kariais, esančiais komunistinės Kinijos įtakoje. Mongolija, sakoma, dabar yra Sovietų Sąjungos dalinis.

Pagal tą pranešimą, dabartiniu laiku prie Mandžurijos sienos koncentruojama kinų komunistams pritariančių valstybių kariai. Sąjungininkų karo vadas pareiškė, jog taip vadinamų "savanorių" kariuomenė paruošta talkon komunistams Korėjoje. Tų "savanorių" tarpe randasi ir japonų, kuriuos sovietai buvo paėmę nelaisvėn praeito karo metu.

—o—

Naujas Michigan Valstijos Senatorius

Vietoje neseniai mirusio ilgamečio Michigan valstijos senatoriaus Arthuro Vanderbergo, gubernatorius G. Mennen tos valstijos senatorium paskyrė Blair Moody, buvusį Detroit News korespondentą Washingtone. Ponas Moody, kaip korespondentas, nepriklauso nei republikonų nei demokratų partijoms, bet jis šalininkas pažangiųjų demokratų vykdomos politikos, tai reikia manyti, kad jis budamas senatorium palaikys demokratų pusę ir dirbs bendrai su demokratų partijos senatoriais. Tokiu budu, reikalui esant, republikonai senatoriai senate turės vieną balsą mažiau.

—o—

Mirė Buvęs Vice Prezidentas

Mirė Charles G. Dawes, buvęs Jungtinių Amerikos Valstybių vice prezidentas velioniui Coolidge prezidentaujant. Velionis buvo pagarsėjęs po pirmojo pasaulinio karo su savo paruoštu planu Vokietijai. Jis savo plane siulė Vokietijos pramonę atkurti ir Amerikos kapitalą jon įtraukti. Mirė sulaukęs 85 metus amžiaus.

—o—

Aukščiausias Teismas Atmetė Prašymą

Amerikos karo teismas vakarinėje Vokietijoje nuteisė mirties bausme septynis nacius už nekaltų žmonių nužudymą koncentracijos stovyklose. Nuteistieji kreipėsi į Jungtinių Amerikos Valstybių Aukščiausią Teismą prašydami jiems dovanoti teneitinio teismo nuskirtą mirties bausmę, tačiau Aukščiausias Teismas nacių prašymą atmetė, tokiu budu jie turės užmokėti savo gyvybėmis už tukstančius nužudytų nekaltų žmonių.

—o—

Mano Atidėti Kelionę Amerikon

Visai neseniai buvo pranešta, kad Didžiosios Britanijos konservatorių vadas ir buvęs premieras Winston Churchill atvyks į Jungtines Amerikos Valstybes apie gegužės mėnesį. Dabar pranešama, kad jis savo kelionę mano atidėti vėlesniam laikui, nes dabar aplinkybės taip susidėjo, kad jis negali išvykti. Mat dabartiniu laiku Anglijos valdžioje vyksta pasikeitimai: užsienio reikalų ministeris Bevinas mirė, o John Freemen atsistatydino, tai konservatorių vadas, Winston Churchill, virš 70 metų senis, turi ambicijų pagriebti valdžios vairą į savo rankas, ir gal del tos priežasties jis atideda savo kelionę Amerikon tolesniam laikui.

Amerikos Lietuvių Veikla

New York, N. Y.

LANKĖSI ANTANAS JENKINS

Balandžio 26 dieną Tėvynės redakcijoje ir centre lankėsi Antanas Jenkins, CIO unijos atstovas iš Vermont valstijos. Jis buvo nuvykęs į Baltimorę dalyvauti tenaitinių siuvėjų unijos skyriaus susirinkime, tai grįždamas trumpam laikui sustojo New Yorke ir ta proga aplankė savo organizacijos organo Tėvynės redakciją ir centrą. Su svečiu maloniai pasikalbėta Susivienijimo, siuvėjų ir kitais svarbiais šių dienų reikalais. Taipgi prisiminta apie naujakurių gyvenimą Vermonto farmose, Lawrence, Mass. ir kituose miestuose, nes p. Jenkins dažnai važinėja po įvairius miestus ir yra gerai susipažinęs su naujakurių gyvenimu ir jų veikla lietuvių tarpe.

Atlikęs su jo kasdieninėmis pareigomis susijusius reikalus New Yorke, svečias išvyko į namus — Lawrence, Mass., kur gyvena jo žmona, o iš ten vyks į Vermont valstiją, kur randasi jo atstovaujamos unijos ofisas ir kur jis eina atsakomingas pareigas.

DVIEJŲ ORGANIZACIJŲ ĮDOMŲS SUSIRINKIMAI

Musų gyvenimas susideda iš organizacijų. Šios organizacijos palaiko gyvybinius ryšius tarp savo tautiečių, palaikydamos tautinį judėjimą šioje šalyje. Š. m. balandžio 20 dienos vakare SLA patalpose New Yorke įvyko net du įdomųs susirinkimai. Mat, pas mus jau pasireiškė pirmieji pavasario ženklai, nes New Yorke ir apylinkėse gyventojų daržuose jau pražydo pirmieji medžiai ir gėlių krumai. Turbut gamtos atgimimas veikia ir į žmones.

Lietuvių Spaudos Klubo Susirinkimas

Lietuvių Spaudos Klubo metiniame susirinkime dalyvavo žymus skaičius narių ir svečių. Neįvykus iš eilės keliem susirinkimam, susirinkimo dienotvarkė buvo ilga, nors praeityje buvo gana daug rimtų nutarimų, tačiau skirti darbai buvę palikti komisijoms, kurios didžiumą darbų nespėjo įveikti del gyvenimo sąlygų. Tačiaus šis posėdis parodė daug gyvumo ir susidomėjimo organizacija, ir reikia tikėtis, kad viskas pagerės dar ir todel, kad šiame susirinkime buvo perrinkta visa klubo valdyba ir pertvarkytos komisijos.

Susirinkime dalyvavo rimtų jėgų, kaip tai: iš Woterbury, Conn. ponia Alena Devenienė, teisėjas adv. Mikas Toliušis, adv. St. Briedis, dr. M. J. Vinikas ir viešnia ponia Dilienė iš Orange, N. J.

Šiems metams į klubo valdybą pateko šie: Pirmininkas A. S. Trečiokas, vice pirm. adv. M. Toliušis, sekr. adv. St. Briedis, finansų sekr. T. Grybaitė, iždin. M. L. Vasil; pramogų kom. E. Trečiokienė ir T. Grybaitė.

Inžinierių Susirinkimas

Tuo pat metu kitame kambaryje įvyko Amer. Lietuvių Inžinierių ir Architektų Sąjungos, New Yorko skyriaus valdybos posėdis. Posėdyje dalyvavo senieji ir naujieji valdybos nariai, nes po Lietuvių ir Architektų suvažiavimo New Yorke buvo pirmas susirinkimas, ir senajai valdybai teko perduoti reikalai naujajai valdybai ir pasiskirstyti pareigomis.

Valdyba pasiskirstė pareigomis šiaip: pirm. St. Birutis, vice pirm. dr. M. J. Vinikas, iždininkas J. G. Sagevich, sekretorius J. Butkus, iždininko pavaduotojas V. Mačiunas.

J. S.

Brooklyn, N. Y.

LITERATUROS IR MENO VAKARAS PAVYKO

Balandžio 29 dieną Amerikos Lietuvių Piliečių Klubo patalpose įvyko literaturos ir meno koncertas. Publikos buvo prisirinkusi artipilnė svetainė. Programa susidėjo iš dainų, eilėraščių ir kitų kurinių skaitymo. Vėliau prasidėjo šokiai ir tęsėsi iki vėlybai nakčiai.

Atsilankiusioji publika, kaip teko nugirsti, programa ir šokiais buvo patenkinta ir geroje nuotaikoje išsiskirstė į namus.

Vakarą suruošė tam tikra komisija: J. Ginkus, B. Sidzikauskas, K. Krulikas, J. Valskas ir K. Bačanskas.

Buvęs.

Paskutinis Pakvietimas į Dainų Šventę

Šių metų gegužės mėnesio 6 dieną New Yorke įvyksta lietuviška Pavasario Dainų Šventė-koncertas. Šitokio didelio muzikos meno vakaro dar niekuomet nėra buvę New Yorke ir išviso, nes šiame koncerte dalyvauja žymiausieji lietuvių muzikos ir dainos menininkai, Amerikos lietuviai ir atvykusieji iš tremties.

Dainų Šventė įvyksta Manhattan Centre, 34-th Street ir 8-th Avenue, New Yorke — didžiausioje New Yorko salėje, kurioje telpa apie 5,000 žmonių. Seniau šioji puiki salė yra buvusi teatrų centru.

Reikia tikėtis, kad tą dieną nebus rengiama kitų lietuviškų pramogų — tad šitas koncertas bus netiktai muzikos šventė, bet ir pavasario džiaugsmo proga susitikti lietuvius ne vien iš Didžiojo New Yorko, o ir iš tolimesnių apylinkių.

Dainų Šventė rengiama dainininko Alekso Vasiliausko iniciatyva.

Smagųs šokiai iki ankstyvo ryto grojant Adomo Jezavito orkestrai.

Kviečia Rengėjai.

Chicago, Ill.

Naujienų Suruoštas Vakaras Pavyko

Šių metų balandžio mėn. 8 dieną didžiulėje Sokolų salėje įvyko dienraščio Naujienų pavasarinis koncertas, į kurį prisirinko pilna salė publikos. Programa bus įvairi ir turininga. Pirmiausia buvo suvaidinta novelė "Kalbanti širdis". Vaidinime dalyvavo aktoriai Briukas, Pilka, Oželis ir Vešotas. Nors jų pareigos novelės vaidinime nebuvo lengvos, bet jie, kaipo prityrę scenos "vilkai", tas pareigas atliko sėkmingai ir publika vaidinimu buvo patenkinta.

Gerai programoje pasirodė Alice Stephens merginų choras, jos pačios vadovaujamas, kuris gražiai padainavo keletą dainų, lietuvių ir kitataučių kompozitorių. Taipgi įdomus buvo p. Velbasio studijos mokinių pasirodymas, kurie vykusiai pašoko keletą įvairių šokių.

Programai užsibaigus, jaunimas ir senesnieji smagiai šoko gerai orkestrai grojant ir linksmai laiką leido užkandžiaudami ir tarp savęs šnekučiuodami bei dalindamiesi mintimis iki vėlybai nakčiai.

Žmonių buvo prisirinkusi pilna salė įvairaus amžiaus ir įvairių profesijų, vietinių ir iš toliau atvykusių. Taigi trumpai tariant, šis dienraščio Naujienų koncertas, kaip ir pirmesnieji, visais atžvilgiais buvo sėkmingas. Mat Naujienos remia kiekvieną lietuvišką darbą, tai vietiniai lietuviai visuomet lanko jų parengimus ir tuomi nors dalinai atsilygina joms už kulturinių ir lietuviams bei Lietuvai naudingų darbų rėmimą.

Chicagietis.

Montreal, Canada

Vietinio Savaitraščio Dešimt Metų Gyvavimo Sukaktis

Musų mieste leidžiamam savaitraščiui "Nepriklausoma Lietuva" šiemet sueina dešimt metų kai jis leidžiamas. Tai reikšminga sukaktis, nes prie šių dienų įvairių spaudos reikmenų ir tarnautojų atlyginimo brangumo, laikraščiui išsilaikyti nelengva. Bet nežiurint to visko, "Nepriklausoma Lietuva" ne tik išsilaikė bet su kiekviena diena jos skaitytojų skaičius didėja, nes jis turi didelį pasitikėjimą Kanadoje gyvenančiuose lietuviuose ir didelį skaičių gerų bičiulių.

Tai reikšmingai sukakčiai atžymėti manoma suruošti didelį pobuvį su įvairia programa ir bankietu. Jame manoma pagerbti visus "Nepriklausomos Lietuvos" kurėjus, organizatorius, bendradarbius, buvusius ir esančius redaktorius. Pokylis, kiek tenka sužinoti, įvyks apie gegužės 26 dieną. Vietos lietuviai jau dabar ruošiasi "Nepriklausomos Lietuvos" dešimtmečio sukakčiai atžymėti ir vienas kito klausinėja kada tas istorinis pokylis įvyks. Mat vietinis savaitraštis yra mėgiamas musų miesto ir apylinkėje gyvenančių lietuvių, tad jie visi ir nori dalyvaunti jo dešimties metų sukakties atžymėjime.

Montrealietis.

So. Boston, Mass.

Gabija Ruošia Gražų Koncertą

Gabijos Choras, kuris gyvuoja nuo 1914 metų ir per tą daugelį metų yra suruošęs gražių koncertų ir suvaidinęs daug sceniškų veikalą, ruošia gražų koncertą. Per pirmuosius keletą metų chorui vadovavo velionis komp. Mikas Petrauskas, o dabar chorui padovauja gabus muzikas Jonas Dirvelis iš Worcester, Mass.

Pagerbimui savo pirmojo vado komp. Miko Petrausko, choras ruošia gražų koncertą su vaidinimu operetės "Birutės", parašytos Petrausko. Parengimas įvyks sekmadienį, gegužės 20 dieną, South Bostono High School didžiulėje auditorijoje. Pradžia 2:30 valandą po pietų.

Vietiniai ir apylinkės lietuviai ir lietuvaitės kviečiami dalyvauti parengime ir pamatyti dar kartą vaidinant Amerikos lietuvių mylimo komp. Miko Petrausko parašytą gražią operetę "Birutę", o kartu paremti Gabijos Chorą, įvertinant jo daugelio metų darbą meno srityje.

Michelsonai Sugrįžo iš Floridos

Ilgametis savaitraščio "Keleivio" redaktorius, leidėjas ir dabartinis reikalų vedėjas Stasys Michelsonas su žmona Margarieta, praleidę porą mėnesių atostogų saulėtoje Floridije, sugrįžo ir p. Michelsonas pradėjo eiti "Keleivio" administratoriaus pareigas.

Kiek teko nugirsti, ponai Michelsonai gerai pasilsėjo saulėtoje Floridoje ir pusėtinai saule įdegę.

Vietinis.

Pittsburgh, Pa.

ALT Skyrius Ruošia Pikniką

Vietinis Amerikos Lietuvių Tarybos skyrius ruošia gražų pikniką sekmadienį, gegužės 27 dieną, Lietuvių Klubo uky. Nuo pikniko likęs pelnas, kaip rengėjai praneša, bus paskirtas Lietuvos laisvinimo darbams, tad visi lietuviai tą dieną turėtų dalyvauti piknike ir paremti aukščiau minėtą reikalą.

Pittsburgho lietuviai paremia kiekvieną naudingą darbą, tai reikia manyti, kad jie savo atsilankymu į pikniką parems ir Lietuvos laisvinimo darbą.

Vietinis.

Philadelphia, Pa.

Truputis iš Lietuvių Muzikalio Namo Bendrovės Pavasarinio Bankieto

Sekmadienį, šių metų balandžio 8 dienos popietį įvyko Lietuvių Muzikalio Namo Bendrovės narių pavasarinis bankietas.

Bankietas pradėtas su Amerikos ir Lietuvos himnais, vadovaujant prof. Juozui Ivanauskui kepurninkų orkestrai ir visiems susirinkusiems pritarant. Nors susirinkusių bendrovės narių ir jų artimųjų draugų buvo daug — bankietas buvo skaitlingas. Tačiau bendrovės pirmininkas Juozas Balinskis, formaliai atidarydamas bankietą, savo įžanginėje kalboje pareiškė, kad Lietuvių Muzikalio Namo Bendrovė turi savo nariams gerą lazdą pasirėmimui, t. y. tiem nariam, kurių sveikata sulipnėja arba mirtis ištinka, o toji lazda yra ligoje pašalpa ir pomirtinė.

Pradėjus pietauti, o pietųs buvo skaniai pagaminti darbščiųjų bendrovės bitelių-gaspadinų — Veronikos Adomaitienės, Paulinos Jaskelevičienės, jų talkininkių ir talkininkų komisijos — pirm. Juozo Jaskelevičiaus ir mėsininko Jono Grigenavičiaus.

Skanių pietų metų buvo muzikalė ir dainų programa. Tai Lietuvių Muzikalio Namo Bendrovės tradicinė šventė. Muzikalę programą išpildė kepurninkų orkestra, ir tuo metu ji buvo apdovanota baltoms kepurėms.

Dainų programą išpildė orkestrui pritariant, ilgametis LMNB sekretorius, kepurninkų orkestro profesorius Juozas Ivanauskas, sudainuodamas amžinos atminties Lietuvos prezidento Antano Smetonos ir kompozitoriaus Antano Vanagaičio jiems tinkamas jų pagerbimui dainas. Susirinkusieji jiems gausiai plojo.

Reikia stebėtis, kad jau senivi žmonės pradeda atjaunėti. Ir čia prieš savo akis turime tikrą faktą, nes kepurninkų proferius Juozas Ivanauskas, kuris jau yra peržengęs savo amžiuje 65 metus, dar gali ne tik dudą pusti, bet ir gražiai dainuoti. (Broli Juozai, taip ir reikia, laikykis ir naudokis tau duoda gamtos dovana.—A. T.)

Prie šios progos reikia pažymėti, kad gerbiamą Juozą Ivanauską, pirmu kartu šių žodžių rašytojui teko sutikti ir susipažinti 1924 metais, kaipo su SLA 135 kuopos pirmininku, dailės mylėtoju, menininku ir visuomenės veikėju. Dar janesniam esant, berods, 2-3 kartus teko drauge vaidinti sceniškus veikalėlius, kaip tai Lietuviškos vestuvės, Daktaras iš prievartos ir kitokius.

Atleiskite man, kad aš jau išėjau iš temos. Bankietas pavyko gerai visais žvilgsniais.

Antanas Tvaranavičius.

DARBAS

Lietuvių Darbininkų Draugijos išleistas Darbas, bertaininis No. 4. Skaitymo tekstas sudaro 32 puslapius. Viršelis raudonas, kaip Stalino vėliava. Šis bertaininis leidinys L. D. D. nariams teikiamas nemokamai.

K. J. Paulauskas.

Išėjo Naujas Kario Numeris

Gavome naują KARIO numerį šeštą už balandžio mėnesį. Kaip pirmesniuose, taip ir šiame numeryje telpa daug gerų straipsnių žymių rašytojų. Vienas neilgas, bet įdomus straipsnis telpa "Jis yra musų tarpe", parašytas žymaus žurnalisto ir ilgamečio "Tėvynės" bendradarbio Aleksandro Merkelio. Viršelį puošia gėlyne stovinčios lietuvaitės atvaizdas ir daro gerą įspudį. Viduriniai puslapiai irgi papuošti įvairiais atvaizdais iš karžygių kovų praeityje.

Kario kaina metams $4.00, pavienis numeris 45 centai.

Technikos Darbuotojų Laikraštis

Chicagos Lietuvių Inžinierių ir Architektų S-gos Technikinės Spaudos sekcija pradėjo leisti technikos darbuotojų nepriklausomą populiarų mėnesinį laikraštį "TECHNIKOS ŽODIS". Jau išėjo pirmas numeris (balandžio mėnesio). Laikraštis skiriamas ne tik inžinieriams, bet ir visiems, kas tik dirba technikos srityje. Prenumerata metams $2.00, pusm. $1.00. Redaguoja redakcinė kolegija. Bendradarbiais pakviesti iš visų kraštų technikos darbuotojai lietuviai. Šis laikraštis bus lyg ryšys, jungiantis visus techniškos profesijos žmones.

Administracijos adresas: TECHNIKOS ŽODIS, c/o K. Bertulis, 1616 So. Christiana Avenue, Chicago, Ill.

Redakcijos adresas: G. J. Lazauskas, 2414 W. Potomac Avenue, Chicago, Ill.

Radio Žinios

So. Boston, Mass.

Lietuvių Radio Korporacijos programa per buvusią stotį WBMS, kuri dabar vadinasi stotis WHEE, 1090 kilocycles, 9:30 iki 10:30 valandą ryte sekmadienį bus sekanti:

1—Falcons Orkerstra
2—Dainos
3—Magdutės Pasaka.

Po programai, malonėkite parašyti laiškelį ar atvirutę į stotį WHEE, Lithuanian Program, 35 Court St., Boston, Mass., pranešdami savo įspudžius, o biznio reikalais, rašykit radio ofiso adresu: 502 East Broadway, South Boston 27, Mass. Ačiu.

Steponas Minkus.

SHALINS
(Shalinskas)
FUNERAL HOME
84-02 Jamaica Ave.
(at Forest Parkway Station)
Woodhaven, N. Y.
Suteikiam garbingas laidotuves. Koplyčias suteikiam nemokamai visose dalyse miesto.
Laidotuvių Direktoriai:
F. W. SHALINS IR
J. B. SHALINS
Tel. VIrginia 7-4499

JOHN NAGHTEN & CO.
ESTABLISHED 1868, INSURANCE
1903 Insurance Exchange, Chicago, Illinois

DAINŲ ŠVENTĖ IR ŠOKIAI
Gegužės-May 6, 1951 Metų
MANHATTAN CENTER
34-th St. & 8-th Avenue New York, N. Y.
PRADŽIA 4 VALANDĄ

SLA Pagalbos Ranka

Savaitinė atskaita išmokėtų pomirtinių ir ligoje pašalpų

Čekiai Išrašyti ir Pasiųsti Susivienijimo Lietuvių Amerikoje Prezidento ir Iždininko Pasirašymui Balandžio 28 Dieną, 1951 Metų

Išmokėtos pomirtinės

ANTANAS KAZLAUSKAS, 2 kp., Forest City, Pa., gimęs vasario 5 d., 1895 m., Forest City, Pa. Prie SLA prisirašė birž. 12 d., 1921 m., mirė bal. 14 d., 1951 m. Velionio moteriai, Pranei Kazlauskienei, pomirtinės išmokėta $1,000.00

CICILIJA BALKIENĖ, 87 kp., Omaha, Nebr., gimus birž. 25 d., 1892 m., Lietuvoje. Prie SLA prisirašė kovo 2 d., 1932 m., mirė bal. 12 d., 1951 m. Velionės sunui, Bernard Balkus, pomirtinės išmokėta .. $1,000.00

ZIGMAS KAZAKEVIČIUS, 87 kp., Omaha, Nebr., gimęs kovo 23 d., 1893 m., Lietuvoje. Prie SLA prisirašė sausio 1 d., 1950 m., mirė bal. 11 d., 1951 m. Velionio moteriai, Sophia Kazakevičienei, pomirtinės išmokėta $500.00

JUZĖ KAVALIAUSKIENĖ, 247 kp., Aliquippa, Pa., gimus kovo 17 d., 1892 m., Kauno rėd. Prie SLA prisirašė birž. 11 d., 1933 m., mirė kovo 19 d., 1951 m. Velionės vyrui, Povilui Kavaliauskui, pomirtinės išmokėta $300.00

JONAS STEPONAVIČIUS, 332 kp., Richmond Hill, N. Y., gimęs gruod. 18 d., 1892 m., Suvalkų rėd. Prie SLA prisirašė birž. 4 d., 1914 m., mirė lapkričio 27 d., 1950 m. Velionio moteriai, Matilda Steponavičienei, pomirtinės išmokėta $300.00

Viso $3,100.00
Nuo pradžios šių metų bendrai viso .. $57,971.28

Išmokėtos ligoje pašalpos

A. KAZLAUSKAS, 2 kp., Forest City, Pa. Sirgo 5 dienas	$5.00
A. KIEFER, 8 kp., Meriden, Conn. Sirgo 3 sav. ir 1 d.	28.50
J. VELIKIS, 29 kp., Westville, Ill. Sirgo 1 s. ir 2 d.	16.00
P. BERNOTAS, 34 kp., New Britain, Conn. Sirgo 5 s. ir 5 d.	35.00
V. TURSKIENĖ, 34 kp., New Britain, Conn. Sirgo 7 s. ir 1 d.	33.50
J. BRUŽAUSKAS, 34 kp., New Britain, Conn. Sirgo 9 s. ir 3 d.	45.00
M. DABRIKAS, 37 kp., Sunderland, Mass. Sirgo 2 s. ir 2 d.	21.00
M. VAITULEVIČIENĖ, 57 kp., Worcester, Mass. Sirgo 13 s. ir 1 d.	67.00
T. MAČIULAITIS, 57 kp., Worcester, Mass. Sirgo 8 s.	54.00
I. PETRAITIS, 125 kp., Melrose Park, Ill. Sirgo 8 s.	36.00
R. KISĖLIUS, 142 kp., New Haven, Conn. Sirgo 6 s.	30.00
A. ZAKARAUSKIENĖ, 173 kp., Lowell, Mass. Sirgo 3 s. ir 3 d.	21.00
P. VAILONIS, 199 kp., Shaft, Pa. Sirgo1 s. ir 3 d.	13.50
D. VERSAUSKIENĖ, 203 kp., Sebastopol, Pa. Sirgo 8 s.	36.00
P. MURNIKAS, 204 kp., Tamaqua, Pa. Sirgo 8 s.	72.00
T. MOLUŠIS, 211 kp., Mahanoy City, Pa. Sirgo 6 s. ir 1 d.	30.50
O. DRAZDŽIULIENĖ, 224 kp., Bulfitt, Ill. Sirgo 16 s. ir 5 d.	50.50
L. VEKTARIS, 236 kp., Toronto, Ont., Canada. Sirgo 1 s. ir 5 d.	11.00
J. DAGILIS, 236 kp., Toronto, Ont., Canada. Sirgo 3 s.	36.00
A. JOKUBAITIS, 245 kp., Newark, N. J. Sirgo 2 s. ir 5 d.	34.00
M. PICCA, 274 kp., Spring Valley, Ill. Sirgo 8 s.	48.00
J. BERNATAVIČIENĖ, 274 kp., Spring Valley, Ill. Sirgo 8 s.	54.00
J. CERBAUSKAS, 300 kp., Aurora, Ill. Sirgo 1 s.	6.00
A. KOJETAITIS, 320 kp., London, Ont., Canada. Sirgo 6 s.	60.00
W. SKEARS, 342 kp., Easton, Pa. Sirgo 3 s. ir 1 d.	38.00
I. BIELICKIENĖ, 354 kp., Akron, Ohio. Sirgo 1 s.	9.00
O. CHERNAUSKAS, 362 kp., Cleveland, Ohio. Sirgo 3 s.	18.00
Viso	$908.50
Nuo pradžios šių metų bendrai viso	$19,002.50

Nauji nariai

J. ŽEBRAUSKAS, 196 kp., Chicago, Ill., V2—1,000
A. ŽVIRBLIS, 196 kp., Chicago, Ill., V2—1,000, paš. skyr. III
V. VALUCKAS, 352 kp., Detroit, Mich., V1—1,000
K. KARALIS, 14 kp., Cleveland, Ohio, V2—1,000
P. ŠUTAS, 236 kp., V2—250, paš. skyr. III
V. PUODŽIUNAS, 236 kp., V2—250, paš. skyyr. III
S. DIAMENTIENĖ, 134 kp., Chicago, Ill., V2—500
J. PERMINAS, 134 kp., Chicago, Ill., V2—1,000, paš. skir. III
A. LIETUVNINKAS, 134 kp., Chicago, Ill., V2—1,000, paš. skyr. III
J. A. MAČINSKAS, 134 kp., Chicago, Ill., V3—1,000
A. KUPČIKAS, 217 kp., Chicago, Ill., V1—500
D. KUPČIKAS, 217 kp., Chicago, Ill., V1—500
A. KUPČIKAITĖ, 217 kp., Chicago, Ill., V1—500
G. PETKUS, 127 kp., Lynn, Mass., V1—100, paš. skyr. III
A. GULBINAS, 207 kp., Manchester, Conn., V1—250, paš. skyr. II
V. BARŠKEVIČIUS, 196 kp., Chicago, Ill., V2—500
M. BARŠKEVIČIUS, 196 kp., Chicago, Ill., V2—500

M. J. VINIKAS,
SLA sekretorius.

AR ŽINOTE KĄ RAŠO
"KELEIVIS"
AR ŽINOTE, kodėl vieni jį giria, kiti keikia, bet visi mėgsta jį skaityti?
"KELEIVĮ" žmonės mėgsta del to, kad jis niekam nepataikauja ir nesibijo teisybės skelbti.
Žmonių mulkintojus ir apgavikus jisai lupa be jokio pasigailėjimo.
Be to, jame rasi visokių patarimų, gražių eilių, įdomių paveikslų ir žinių iš viso pasaulio.
Kainuoja tik $3.00 metams. Adresas toks:
KELEIVIS
636 Broadway, So. Boston 27, Mass.