Tėvynė

SUSIVIENIJIMO LIETUVIŲ AMERIKOJE ORGANAS

No. 23 — Acceptance for Mailing at Special Rate of Postage provided for in Section 1108, Act of October 3, 1917, Authorized June 27, 1918 — New York, N. Y., Birželio-June 8, 1951 — Entered as Second Class Matter November 28, 1910, at the Post Office at New York, N. Y., under the Act of March 3, 1879 — Vol. XXXXII

SLA 65 Metų Sukakties Proga Padvigubinkim Narių Skaičių

Susivienijimo Lietuvių Amerikoje Praeitis ir Atliktieji Darbai

SLA 65 Metų Proga

(Tęsinys)

SLA jau pirmais savo užsimojimais siekė tokio savitarpinio bendradarbiavimo pavidalė draudimo nuo ligos ir mirties atsitikime. Tegu pirmais metais visų tokio draudimo taisyklių nesilaikyta, bet to siekta. Rodos, tokion sutelktinėje bendruomenėje visi galėjo sutilpti. Rodos, jos nariai negalėjo skirstytis nei pagal tikybas, nei pasaulžiuras, nes jos visi nariai lygiai gali buti nelaimės ištikti.

Ir vėl ta pačia proga naudinga prisiminti, kad panašios ar gimininingos organizacijos, savo atsarginius kapitalus įjungę į kai kurias ukio šakas, daug gero žmonėms padarė, tiesioginiai ar netiesioginiai keldami to krašto gėrį. Štai Belgijoje įvairios savitarpinės draudimo bendrovės leidžia net dienraščius ir žurnalus. Suomijos gyventojai turi pigią elektros energiją savitarpinių gyvybės draudimo bendrovių sąjungų dėka.

Galimas daiktas, kad SLA, ko iki šiol nepasiekė, tai ateity atsieks. Dabar SLA turi gerą patyrimą, įgudusius tame darbe veikėjus ir visus kitus privalumus, kas butina tokiai organizacijai.

Trumpai ir labai suglaustai dirstelkim, kaip bereikalingai buvo gaišta daug brangaus laiko tuštiems ginčams. Suprantama, musų gyvenimo sąlygose tai buvo neišvengiama.

4. Du susivienijimai

SLA įsikurus, tais pačiais metais rugpiučio 15 dieną šaukiamas atstovų suvažiavimas. Jame dalyvauja 11 įvairių draugijų atstovų. Tų pačių metų, tai yra 1886 metais lapkričio 22 dieną įsteigiama kita panaši organizacija, butent, "Susivienijimas Visų Draugysčių Katalikiškų Lietuviškų Amerikoje". Vadinasi, atsiranda konkurentas ir prasideda savotiškos varžytinės. Varžytinės dar neįgudusių ir neįpratusių žmonių tarpe bendruomeniniam gyvenimui. Skursta vienas ir antras susivienijimų. Pagaliau trims metams praslinkus, išimama leidimas vienam susivienijimui "Susiwienymas Lietuwininkų Amerikoje". Vėliau tas pavadinimas buvo pakeistas dabar turimu — SLA.

Dabar, rodos, ginčams turėjo buti galas. Bet esti žmonių, kurie negali pakęsti kitaip galvojančių, netaip reikalus suprantančių. Prasideda vienų ir kitų kietos varžytinės prasiveržti į valdomuosius SLA organus. Kartais visai nesiskaitoma su narių daugumos valia.

Tokie ginčai jau pasaulėžiuros prasme galutinai išryškėja 1901 metų suvažiavime. Buta tokių kietų užsispyrėlių, kurie, nepaisydami narių daugumos nutarimo, nenuima sudarytos SLA laikraščiui "Tėvynė" cenzuros. Šitas labiausiai kaitino tiek vienus, tiek kitus. Vieni ir kiti mėgina teisintis ir kartu aiškintis. Štai tų metų "Vienybės Lietuvninkų" Nr. 12 labai įsipolitikavusiems prikišant įdėta iš 1900 m. "Tėvynės Sargo" Nr. 12 metinės apžvalgos sekanti ištrauka:

> "Politiška Lietuvos neprigulmystė skaitome už tuščią svajonę ir prieš aną atvirai protestuojame. 'Sargiečiai' (visi darbštieji kunigai), o su jais visa konservatyviška lig kaulų smegenų Lietuva pripažįsta Rusijos ciecorių už tikrą savo valdovą ir nuo Rusijos nesirupina skirtis".

"Vienybės Lietuvninkų" tuo metu redaktoriaus buta Mačio-Kėkšto, kuris neseniai buvo iš Lietuvos atvykęs.

Vadinasi, ginčytasi jau ne tuščiomis, ne del kurių nors vien tik asmeninių reikalų reikaliukų, bet ginčų turėta pasaulėžiurinio antspalvio. Tas suvažiavimas, nesuradęs bendros kalbos, galutinai skyla. Bet nebutų galima teigti, kad tas skilimas įvyko vien tik politiniais sumetimais, ar tikyba galutinai išskyrė lietuvius. Ne. Štai du jautriau visuomeniškai nusiteikę kunigai Žilinskas ir Žebris pasilieka SLA nariais.

(Užbaiga bus)

SLA Pildomosios Tarybos Nariai Per Radio "Voice of America"

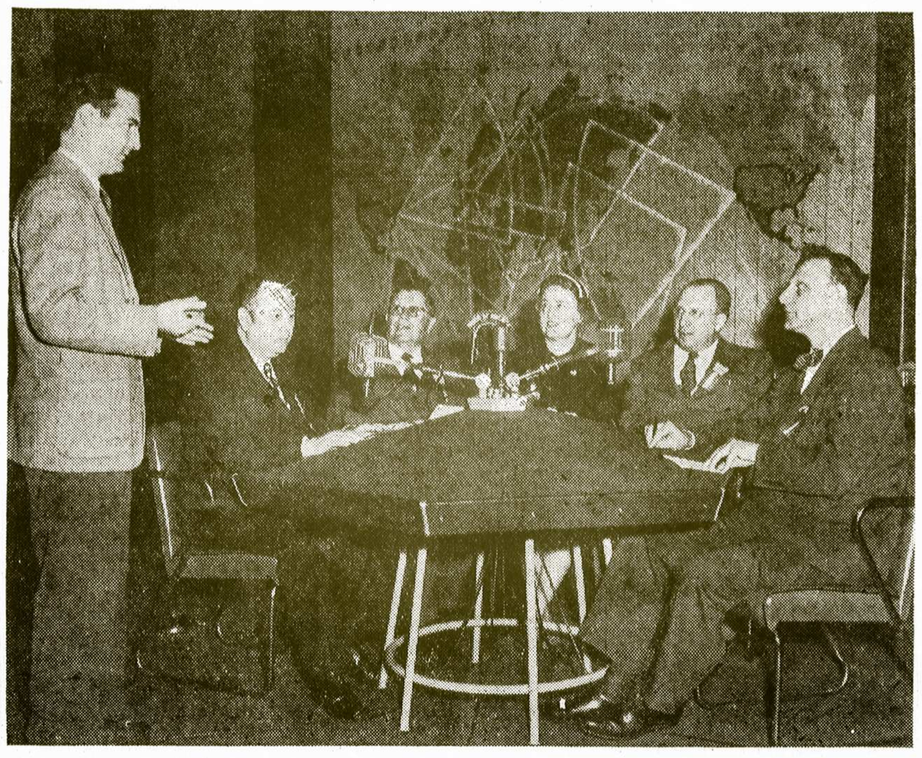

SLA Pildomosios Tarybos nariai klausosi valstybinio radio viršininko Mr. Hogan instrukcijų prieš pradėsiant kalbėti per radio "Voice of America" Valstybės Departamente, Washingtone, 1951 metų gegužės 18 dieną. Kairėje stovi Mr. Hogan, sėdi SLA vice prezidentas P. Dargis, sekretorius Dr. M. J. Vinikas, iždo globėjai Eufrozinė Mikužiutė, J. Maceina ir prezidentas Wm. F. Laukaitis. Visi SLA viršininkai kalbėjo lietuviškai. "Voice of America" girdi lietuviai visame pasaulyje.

S. L. A. Vasarvietėje Remontas Baigiamas

Susivienijimo Lietuvių Amerikoje vasarvietėje, Atlantic City, N. J., remontas jau baigiamas ir šio mėnesio pabaigoje vasarvietė bus atidaryta atostogininkams. Kadangi vasarvietėje kambarių nėra daug, tai pirmenybę gaus tie Susivienijimo nariai, kurie pirmiau užsisakys vietas ir pasiskirs dienas atostogoms. Be užsakymo (rezervacijų) vargiai bus galima gauti vietas vasaros metu.

Apie kambarių kainas ir sąlygas bus pranešta organe Tėvynėje vėliaus.

Vajaus Organizatorių Prirašyti Nauji Nariai

Tautos Stiprinimo Susivienijimo Lietuvių Amerikoje Vajaus kreditams kuopų organizatoriai yra prirašę naujų narių kaip žemiau yra nurodyta. Naujai prirašytų narių skaičius yra papildomas kas savaitė gaunamais organizatorių daviniais.

Nuo pradžios vajaus kuopų organizatoriai prirašė čia paduotą naujų narių skaičių.

ORGANIZATORIŲ VARDAI	Nauji nariai	Užrašyta apdrauda
J. Aymanas, 38 kp., Brooklyn, N. Y.	26	$19,500
P. Kučinskas, 352 kp., Detroit, Mich.	21	20,000
A. Laurutanas, 63 kp., Chicago, Ill.	17	18,500
K. Katkevičienė, 134 kp., Chicago, Ill.	14	9,000
K. P. Deveikis, 301 kp., Cicero, Ill.	13	10,250
M. Pauparas, 196 kp., Chicago, Ill.	11	9,000
K. Mačiukas, 260 kp., Chicago, Ill.	11	7,000
J. Gedmintas, 308 kp., Brookline, Mass.	9	7,000
B. Keblaitienė, 352 kp., Detroit, Mich.	7	4,500
A. S. Trečiokas, 245 kp., Newark, N. J.	6	5,000
F. Šugdinienė, 87 kp., Omaha, Nebr.	5	8,100
D. Jurijonas, 196 kp., Chicago, Ill.	5	2,500
A. Justine, 185 kp., East Chicago, Ind.	4	3,000
O. Miliauskienė, 115 kp., Wilkes Barre, Pa.	4	3,000
P. Gribienė, 217 kp., Chicago, Ill.	4	2,500
J. C. Diokas, 315 kp., Hudson, N. Y.	4	1,500
P. Mačys, 38 kp., Brooklyn, N. Y.	4	1,250
J. Radzevičius, 66 kp., Ansonia, Conn.	3	3,000
G. B. Dargis, 353 kp., Pittsburgh, Pa.	3	3,000
M. Zorskiutė, 207 kp., Manchester, Conn.	3	2,000
G. Kvietkus, 242 kp., Brooklyn, N. Y.	3	1,500
G. Klim, 248 kp., So. Norwalk, Conn.	3	1,500
A. Daukentis, 87 kp., Omaha, Nebr.	3	1,250
J. Zapolis, 122 kp., Chicago, Ill.	2	2,000
J. M. Tumavičienė, 328 kp., Jamaica Plain, Mass.	2	1,500
J. N. Troskey, 371 kp., Cambridge, Mass.	2	1,500
G. Carsok, 60 kp., Grand Rapids, Mich.	2	1,000
A. Šimkunas, 14 kp., Cleveland, Ohio	2	1,000
A. Kaulakis, 36 kp., Chicago, Ill.	2	1,000
J. Dulkis, 101 kp., Paterson, N. J.	2	650
P. Grigas, Jr., 12 kp., Nanticoke, Pa.	2	500
J. Vasiliauskas, 365 kp., So. Boston, Mass.	1	2,000
J. Glozer, 262 kp., Waukegan, Ill.	1	1,000
A. Ramanauskas, 211 kp., Mahanoy City, Pa.	1	1,000
P. Malčiauskas, 273 kp., Hammond, Ind.	1	1,000
S. Mockus, 43 kp., So. Boston, Mass.	1	500
G. Stačiskas, 153 kp., Du Bois, Pa.	1	500
S. E. Vitaitis, 126 kp., New York, N. Y.	1	500
J. K. Alekna, 136 kp., Cleveland, Ohio	1	500
A. Simanaviče, 214 kp., St. Louis, Mo.	1	500
M. Simonaitis, 196 kp., Chicago, Ill.	1	500
Z. Jankauskas, 135 kp., Philadelphia, Pa.	1	500
F. Petraitis, 125 kp., Melrose Park, Ill.	1	500
A. L. Pikiel, 73 kp., Pittsburgh, Pa.	1	100

Susivienijimo Vajaus Organizatorių Pasitarimų Svarba

SUSIVIENIJIMO PIRMAS APSKRITYS

Susivienijimo Lietuvių Amerikoje pirmas apskritys, kaip jau pirmiau organe Tėvynėje buvo trumpai paminėta, gyvuoja musų organizacijos gimtinėje valstijoje, kurioje jis gimė ir pradėjo pirmasias gyvavimo dienas, ir kurioje gyvuoja trys apskričiai. Apie pirmuosius du — trečią ir septintą jau rašėme, dabar norime prisiminti apie pirmąjį apskritį, kuris turi daugmečių ir žymių veikėjų-veteranų, kurie šio vajaus metu gali daug pagelbėti organizariams nepriklausančius lietuvius prirašyti prie Susivienijimo.

Vienas žymiųjų veteranų yra Stasys Gegužis, per aštuoniolika metų buvę Susivienijimo prezidentu ir gerai susipažinęs su organizacijos reikalais, tai jis gali organizatoriams daug pagelbėti savo patarimais. Jo prezidentavimo laikais buvo keliolika vajų ir jie budavo pasekmingi, tad jis turi daug prityrimo tame reikale ir žino kaip nepriklausančius lietuvius galima įrašyti. Taipgi brolis Gegužis visą savo gyvenimą dirba angliakasių unijoje ir gerai žino, kad kiekvienam darbo žmogui apdrauda butinai reikalinga.

Antras musų organizacijos veteranas pirmo apskričio ribose gyvena brolis P. W. Birštonas, buvęs Susivienijimo prezidentu ir daug metų tarnavęs Įstatų Komisijoje, gerai pažįstantis savo organizacijos reikalus ir savo patarimais gali daug pagelbėti organizatoriams.

Yra ir daugiau žymių ir daug metų dirbusių ir dabar dirbančių Susivienijimui kuopose ir apskrity, butent broliai A. Šaukevičius, A. Staniškis, V. Visockis, A. J. Banišauskas, ir visa eilė kitų, kuriuos visus šiame trumpame rašyny neįmanoma aprašyti. Brol. A. Staniškis, V. Visockis ir A. Šaukevičius pirmam apskrity ir dabar eina valdybos narių pareigas, pirmasis pirmininko, antrasis sekretoriaus, o trečiasis organizatoriaus.

Taigi čia paminėti veteranai savo patarimais gali daug pagelbėti organizatoriams.

V. BUTRIMAS

POLITIKOS VINGIUOSE

Atominė Jėga Prieš Sovietų Masę

Newsweek Vašingtono biuro v-kas p. Lindley pateikė eilę klausimų Atominės Energijos Komisijos nariui p. Brien McMahon. Jų santrauką čia pateikiam musų skaitytojams:

Paskutiniai bandymai Nevadoje ir Eniwetok parodė, kokią milžinišką pažangą J. A. V. įvykdė šioje srityje, kurią butų galima taip palyginti: žinios apie atominę energiją 1945 m. butų lygios žvakės šviesai, o tos pat žinios 1951 m. — galingas prožektorius. Nors ir daug skiriama ginklavimosi reikalui tačiau nereikia galvoti, kad visos atsargos, kurios dabar yra kaupiamos karui bus nenaudongos. Priešingai: sukauptoji energija leis pasiekti pokarinio aukštesnių algų, nes atominė energija vers judėti lėktuvus, komercinius laivus, suks elektros dinamo mašinas, sudrėkins dykumas, paversdama nenaudingus plotus žydinčiais sodais. O, jeigu sovietai drįs užpulti, tad atominės bombos sulaužys bolševikų nugarkaulį, kurį šiandien sudaro Kremliaus pavergtųjų tautų legijonai, kurie yra ne kas kita kaip vergų masė. Jeigu rusai tai supras, tad ir jokio karo nebebus.

Trumanas Lieka Paslaptingas

Visus domina prazidento Trumano sprendimas: ar jis sutiks statyti savo kandidaturą 1952 m. prezidento vietai užimti. Vieni mano, kad jis tęs politinę kovą, kiti, kad jis išeisiąs iš politikos gyvenimo. Denver įvykusiame demokratų partijos susirinkime, atrodė, kad prezidentas turįs žymią įtaką visai partijos linijai. Kai kurių stebėtojų nuomone, Trumanas galįs laimėti rinkimus prieš bet kurį respublikonų kandidatą, išskiriant gen. Eisenhowerį. Susidaro bendras įspudis, kad Demokratų Partijos vyr. vadovybė yra linkusi nominuoti Trumaną, nežiurint RFC skandalų ir sukeltojo triukšmo del MacArthuro atleidimo.

Demokratai Achesonu Nepatenkinti

Kongreso demokratų vadai yra baisiai nusivylę Trumano atkakliu lojalumu, kurį jis rodo Achesonui. Nors visų demokratų yra tvirtas nusistatymas, kad Achesonas butų atstatytas, tačiau iš Baltųjų Rumų pranešimų neatrodo, kad kas nors galėtų staiga paveikti prezidentą ir pakeisti padėtį.

—o—

Laivyno (Navy) sekretoriui Matthews Trumanas pasiulė, kad jis galįs vykti ambasadoriumi į Airiją. Atrodo, kad Matthews šį pasiulymą yra linkęs priimti.

—o—

Laivyno pasekretorius Dan Kimball jau antru kartu prašėsi paleidžiamas iš pareigų, tačiau prezidentas jį vis ragina likti toje pat vietoje.

Mobilizaciniai Reikalai

Šiuo metu esama nuomonių skirtumo tarp mobilizacijos boso Wilson ir ekonominio gyvenimo stabilizatoriaus Johnson, tuo tarpu, kai Wilson sutaria su kainų kontrolės direktoriumi p. DiSalle. Wilson yra geros nuomonės apie DiSalle sugebėjimus sugyventi su žmonėmis.

Wilson yra neramus del kai kurių valdininkų naujai įvedamų suvaržymų nepakankamu tam reikalui atsidavimu. Lauktina, kad eilė pareigunų turėsianti palikti šiltas vietas.

Iš Pentagono

Armija ramiai dirba, dėdama kuo didžiausias pastangas pakelti žvalgybos pareigunų lygį. Ji tikisi patrauksianti į šią sritį daugiau tinkamų žmonių, kurie šioje srityje galės pasiekti atitinkamą karjerą. Norima, kad amerikiečių žvalgyba prilygtų garsiajai Britų Intelligence, kuri yra garsi visame pasaulyje. Asmenys šioje srityje gaus atitinkamus pakėlimus, kaip ir kitose armijos dalyse ir tuo budu karininkams nereiks kaitalioti tarnybų, kaip tai yra buvęs normalus reiškinys praeityje.

—o—

Esama įspudžio, kad po puikios pradžios, gynybos ministro Marshallio santykiai su spaudos žmonėmis yra gana pablogėję. Žurnalistai kaltina, kad Marshallis atstumė jų pastangas sužinoti Pentagono pažiurą MacArthuro ginče.

Ko Reikia Laukti

Lauktina, kad netrukus vyriausybė sukursianti naują algų tarybą, kuri seks didžiuosius atlyginimus sporte, pasilinksminimo ir reklamos biznyje, bei kitose puikiai apmokamose profesijose.

—o—

Finansų ministerija jau baigianti parengti planą, kad mokesčių mokėtojai tai galėtų atlikti savo bankuose.

—o—

Yra labai menka proga, kad Kongresas, anksčiau, negu ateinantį rudesį, imtųsi svarstyti naują vyriausybės mokesčių įstatymą, nežiurint jo gražios pažangos Kongreso "Ways and Means" komitete. Manoma, kad Kongresas dar lauksiąs, ligi visi biudžetiniai įstatymai nebus galutinai užbaigti.

Naujokų Šaukimas

Nėra abejonės, kad jeigu padėtis nepablogėsianti, tad per visą vasarą nebus daugiau mobilizuojama, kaip po 20,000 vyrų. Mat kas mėnesį be per prievartą šaukiamųjų buna po 25,000 į armiją stojančių savanorių ir apie 10,000, kurie grįžta į karines jėgas.

Iš Newsweek.

Tėvynė

The Lithuanian Weekly
PUBLISHED EVERY FRIDAY
By the Lithuanian Alliance of America

M. LEO VASIL
Editor

Dr. M. J. VINIKAS
Manager

YEARLY SUBSCRIPTION RATES
In the United States ------ $3.00
To Foreign Countries ------ $4.00
307 W. 30-th St., New York 1, N.Y.
Tel.: LAckawanna 4-5529

—o—

Susivienijimo kuopų skubūs prašimai turi buti prisiųsti ne vėliau savaite laiko prieš laikraščio išleidimą.

Keičiant adresus butinai paduokite zono numerį.

PASTABOS

Rašo M. L. V.

Austrijos prezidentu išrinktas socialdemokratas

Gegužės 27 dieną Austrijos žmonės rinko valstybės prezidentą. Kandidatavo žymus socialdemokratų veikėjas Theodoras Koerner ir konservatorius Heinrich Gleissner. Suskaičius balsus pasirodė, kad Koerner gavo 2,172,806 balsus, o jo oponentas Gleisser tik 2,004,290, tokiu budu didelia didžiuma balsų Austrijos prezidentu išrinktas socialdemokratas Theodoras Koerner, 78 metų amžiaus. Jis savo pareigas pradės eiti nuo birželio 20 dienos.

★

Ir Suomijos unijos rinkimuose laimėjo socialdemokratai

Suomijoje buvo renkami delegatai į Centrinę Darbo Unijų Tarybą, kuriuose socialdemokratai laimėjo ir sudarys du trečdaliu unijos tarybos delegatų. Naujoje taryboje socialdemokratai turės 152 delegatus, o komunistai tik 65. Tokiu budu Suomijos Centrinės Darbo Unijų Tarybos vykdomasis komitetas bus sudarytas iš socialdemokratų partijos žmonių.

★

Sovietų Sąjungos atstovas paneigia gandus

Buvo pasklydę gandai, kad Sovietų Sąjunga ieškanti galimybių paliauboms Korėjoje. Dabar jos atstovas Malikas, kaipo delegatas Jungtinių Tautų Organizacijoje paneigia gandus, pareikšdamas, kad Sovietų Sąjunga neieškanti galimybių mušiams sulaikyti.

Ar tokis Maliko pareiškimas yra nuoširdus ir teisingas, reikia abejoti, nes komunistai vienaip kalba, o kitaip daro.

★

Padidintas savaitraščio Keleivio numeris

Savaitraštis Keleivis išleido padidintą numerį atžymėjimui 45 metų gyvavimo sukakties. Jis susideda iš 16 puslapių ir jame telpa daug istorinių straipsnių buvusių ir dabar esamų bendradarbių ir rėmėjų. Taipgi telpa nemažai atvaizdų: buvusių Keleivio leidėjų, redaktorių, rėmėjų ir lietuviškoje veikloje pasižymėjusių asmenų.

Laikraštis daro gerą įspudį ir yra gerų istorinių raštų pasiskaitymui.

★

Išsigando laisvojo balso iš Amerikos

Free Europe amerikiečių organizacija kovai su komunizmu per radio stotį Vokietijoje pradėjus leisti žinias į Čekoslovakiją ir kitas komunistų valdomas valstybes, užgavo komunistinių Čekoslovakijos valdovų didybę, todel jie prisiuntė Amerikos vyriausybei protestą už laisvojo balso skleidimą.

SLA Reikalai ir Veikla

SUSIVIENIJIMO KUOPŲ VEIKLA

Waterbury, Conn.

SLA 11 Kuopa Rengia Didelį ir Gražų Pikniką

Susivienijimo Lietuvių Amerikoje 11 kuopa rengia gražų pikniką šių metų birželio mėn. 17 dieną, Linden Park, Union City, Conn.

Maloniai kviečiami visi nariai ir narės dalyvauti piknike ir atsivesti vaikus, gimines, draugus ir pažįstamus, nes bus graži ir įvairi programa. Kada tik Susivienijimo 11 kuopa rengia pikniką, visada jis buna gražus ir atsilankiusi publika buna patenkinta. Ponas Jokubas Trečiokas sako, kad piknike bus visko užtektinai visiems, tik nepamirškite birželio 17 dienos. Piknikas prasidės 2 valandą po pietų ir tęsis iki 9 valandai vakare.

Pirmininkas Tamas Matas ir visa kuopos valdyba kviečia visus geros valios lietuvius atsilankyti į pikniką.

Albinas Kušlis.

Brooklyn, N. Y.

SLA 38 Kuopos Išvažiavimas Birželio 24 Dieną

Pranešu Susivienijimo Lietuvių Amerikoje 38 kuopos nariams, kad šių metų birželio mėnesio 24 dieną kuopa rengia busais išvažiavimą į Kasmočiaus sodą, 91 Steamboat Road, Great Neck, Long Island. Taigi kviečiu visus narius, nares ir geros valios lietuvius jau dabar pradėt ruoštis išvažiavimui ir įsigyti bilietus iš anksto, kurių kaina $1.75. Juos galima gauti pas kuopos valdybos narius bei išvažiavimo rengėjus. Busai išeis 10 valandą ryte nuo Amerikos Lietuvių Piliečių Klubo, 280 Union Avenue, Brooklyne.

Visi nariai ir narės prašomi nepraleisti šios progos ir važiuoti į gražųjį Kasmočiaus sodą Great Neck, praleisti tyrame ore sekmadienį ir pakvėpuoti vasaros oru.

Kuopos susirinkimas įvyks ketvirtadienį, birželio mėn. 7 dieną, priprastoje vietoje ir priprastu laiku. Visi nariai ir narės dalyvaukite susirinkime ir įsigykite tikietus išvažiavimui. Yra svarbių reikalų aptarimui, tai visų narių pareiga buti susirinkime.

J. Aymanas,
SLA 38 kuopos pirm.

Chicago, Ill.

SLA 217 Kuopos Veikla

SLA 217 kuopa neseniai turėjo šeimyniską vakarėlį, kuris, dėka darbščiosios komisijos, vasais atžvilgiais buvo sėkmingas. Taigi susirinkimui prašant, ta pati komisija vėl sutiko pasidarbuoti kuopai suruošti gegužinę-pikniką, kuris įvyks birželio mėn. 17 dieną, sekmadienį, 8300 So. Kean Ave., arti Tautiškių Kapinių.

Pažymėtina, kad ši komisija susideda daugiausia iš naujų narių ir neseniai atvykusių iš užjurio, kurie nuoširdžiai dirba del musų garbingos organizacijos labo.

Mums yra malonu matyti, kad bus kam pavaduoti ir dapildyti musų senųjų narių retėjančias eiles. Ši komisija susideda iš šių naujakurių: E. Lazauskienė, R. Briedytė, J. Sakalauskas, M. Simokaitis ir teisininkas J. Kasakaitis; iš senųjų: P. Milaknienė ir P. Gribienė.

Šios kuopos parengimai yra remtini del to, kad ji remia savo aukomis visus lietuviškus reikalus. Kviečiame visus geros valios lietuvius atsilankyti, o komisija užtikrina, kad turėsite smagų laiką ir tuomi prisidėsite prie visuomeninių reikalų.

P. Gribienė.

Akron, Ohio

SLA 198 Kuopa Rengia Gražų Pikniką

Susivienijimo Lietuvių Amerikoje 198 kuopa rengia gražų pikniką šių metų birželio 17 dieną, visiems gerai žinomoje vietoje, pas draugę E. Versecniekę, 956 West South Street. Pradžia 1 valandą po pietų.

Kviečiame visus Susivienijimo 198 kuopos narius dalyvauti šiame piknike ir tyrame pavasario ore linksmai laiką praleisti. Taipgi kviečiame visus vietinius ir apylinkėse gyvenančius lietuvius ir lietuvaites atvykti į musų pikniką ir bendrai su Susivienijimo nariais geroje draugiškoje nuotaikoje linksmai praleisti sekmadienį. Įžangos nebus.

Rengimo Komisija.

Minersville, Pa.

Iš SLA 13 Kuopos Veiklos

Gegužės mėn. 13 dieną SLA 13 kuopa turėjo savo mėnesinį susirinkimą. Pirmininkė J. Grabauskiutė nepribuvo, tai susirinkimą vedė vice pirm. A. Krauza.

Pirmininkė nepribuvo del to, kad ji turėjo išleisti svečią, savo mylimą brolį Dr. Alviną E. Gery-Grabauską. Jis čia pasiviešėjęs porą savaičių išvažiavo prie savo kasdienių pareigų į Providence, R. I.

Buvo skaitytas praeito susirinkimo protokolas ir priimtas. Taipgi sekretorius perskaitė iš Centro gautus du laiškus reikale fin. sekretoriaus mokesčių blankų, ir reikale vienos pašalpos išmokėjimo. Susirinkimas nubalsavo pašalpą išmokėti.

Ligonių lankytojas J. Buizas pranešė, kad yra 3 ligoniai: K. Žukauskas, Juozas Valkus ir Vladas Karulionis. Visų sveikata pagerėjus.

Raportas iš SLA pirmo apskričio suvažiavimo Easton, Pa. Raportas išklausytas ir priimtas.

Raportas iš Lietuvių Liuosybės kapinių korporacijos. Direktoriai pranešė, kad praeitais metais korporacija savo susirinkime priėmė rezoliuciją, kad šaukti šių draugijų narius, nes jos prisidėjo prie kapinių žemės nupirkimo: butentą Lietuvos Sunų draugystės, Šviesos Spindulio draugystės, Lietuvos Didžiojo Kunigaikščio Vytauto draugystės ir Lietuvių Neprigulmingo Klubo narius. Šios draugystės jau yra likvidavusios, o jų nariai yra priimami į koplyčią be jokio užmokesčio.

Kapinių korporacija praeitais metai pinigų turėjo 11 šimtų dolerių, bet taisė kelius ir kitokių išmokėjimų buvo, tai dabar ižde yra $378.41.

Lotai ne narių parsiduoda po ------ $25.00
Duobė vienai ypatai 15.00
Narių lotai parsiduoda po ---------- 8.00
Duobė vienai ypatai 5.00

Patartina tiems, kurie norėtų pigiai pasilaidoti su gražiu patarnavimu, kreipkitės į musų korporaciją.

Piknikas Įvyks Birželio Mėnesio 17 Dieną

Parengimų komisija pranešė, kad del pikniko vieta jau paimta birželio 17 dienai už Readingo stoties giraitėje, tai išrinkta komisija ir du gaspadoriai: A. Levonas ir V. Adamavičius, kad jie sukviestų gaspadines ir padarytų gražų pikniką.

Taigi visi Susivienijimo 13 ir kitų kuopų nariai ir visi geros valios lietuviai atsilankykite į pikniką birželio 17 dieną ir linksmai laiką praleiskite tyrame ore.

SLA 13 kuopa pinigų turi ižde $511.28.

A. J. Banišauskas,
SLA 13 kp. užrašų sekr.

Chicago, Ill. (BURNSIDE)

SLA 63 Kuopa Ruošia Gražų Pikniką

SLA 63 kuopos piknikas įvyks sekmadienį, birželio mėn. 10 dieną, Ryon Woods parke, 87 and So. Western Avenue, blokas 25.

Visų narių butina pareiga dalyvauti šiame parengime. Už nedalyvavimą busite baudžiami pagal nutarimą. Dalyvaudami prisidėsite prie kuopos palaikymo moraliai ir materialiai, nes žinote, kad kuopa negali gyvuoti be išlaidų, todel yra rengiama tokie parengimai, kad padaryti keletą dolerių pelno ir sykiu praleisti keletą valandų su savo kuopos nariais. Taigi nepamirškite birželio 10 dienos, SLA 63 kuopos pikniko ir visi dalyvaukite.

P. J. Kučinskas,
SLA 63 kuopos sekr.

Detroit, Mich.

Paskutinis Pranešimas

SLA 352 kuopos vasarinis piknikas įvyka **birželio mėn. 17 dieną, Birutės Darže,** prie John R. ir 11 mylios.

Kadangi musų kuopos parengimai yra labai reti, todel kada yra rengiama, o ypatingai piknikas, tai nariai kviečiami dalyvauti skaitlingai, kur bus galima linksmai praleisti laiką, pasikalbėti su nariais bei draugais ir atsigaivinti tyrame vasaros ore.

Tai nepamirškite, kad piknikas įvyks birželio mėn. 17 dieną aukščiau paminėtoje vietoje ir, jame visi Detroito ir apylinkėse gyvenanti lietuviai ir lietuvaitės dalyvaukite.

J. Overaitis,
SLA 352 kuopos sekr.

Detroit, Mich.

SLA 352 Kuopos Veikla

Gegužės mėn. 6 dieną įvyko SLA 352 kuopos mėnesinis susirinkimas, kuris buvo sėkmingas. Vajaus organizatoriai sesuo B. Keblaitienė ir P. Kučinskas prirašė 19 narių.

SLA Emigrantų Fondui aukų surinkta $5.00. Parinko p. T. C. Kvederienė.

Kuopos metinis piknikas įvyks birželio mėn. 17 dieną, Birutės Darže. Rengimo komisiją sudaro šie nariai: K. J. Semaška, J. Pilka ir D. B. Brazis.

Kuopoje yra du nauji ligoniai J. Sabaliauskas ir Mrs. A. Ambrose.

Mirė du Kuopos Nariai

Balandžio mėn. 10 dieną mirė Mykolas Baliliunas, apie 66 metų amžiaus.

Balandžio 21 dieną mirė Alex Lesinavičius, apie 69 metų amžiaus, t. y. tas narys, kuris buvo netekęs abiejų kojų ir buvo gausiai aukomis paremtas nuo SLA kuopų ir pavienių narių.

Abiems mirusiems nariams kuopa nupirko po gražų gėlių vainika, o kuopos susirinkime gegužės 6 dieną visų nariu atsistojimu pagerbti.

Likusioms šeimoms kuopa reiškia gilią užuojautą.

Į tarptautinio namo lietuviškam langui kuopa paskyrė $10.00. Toje tarptautinėje įstaigoje lietuvius atstovauja Lietuvių Moterų Klubas.

Išleidimui Dr. Jono Šliupo biografijos kuopa paskyrė $25.00. F. Motuzas ir J. Pilka yra įgalioti parinkti aukų kur tik bus galima.

Sekantis kuopos susirinkimas įvyks birželio 3 dieną, 10 valandą ryte, priprastoje vietoje.

J. Overaitis,
SLA 352 kuopos koresp.

Edwardsville, Pa.

Netekome Veiklaus Lietuvio

Šių metų gegužės mėn. 2 dieną mirė SLA 1 kuopos valdybos vice pirmininkas Jonas Tamelis, gyv. 67 Russel Str., Edwardsville.

Iškilmingos laidotuvės įvyko gegužės 5 dieną iš Kingstono Šv. Marijos Apreiškimo bažnyčios lietuvių parapijos kapinėse.

Jonas Tamelis gimė Lietuvoje, Žvikelių km., Punsko parapijoj, rodos, 1871 metais. Tikslu išvengti rusų caro armijoj karinės prievolės atvyko į Ameriką prieš 51 metus ir apsigyveno Freelande, Pa. Čia pabuvęs kelis metus persikėlė į Edwardsville. Pastoviai įsikuręs metėsi į bizį, tačiau netrukus grįžo į anglių kasyklas ir išdirbo apie 50 metų. Budamas tvirtos prigimties ir stiprios sveikatos darbo nuovargį mažai jautė ir noriai dalyvavo lietuviškoj veikloj net iki savo mirties.

1902 metais dalyvauja lietuvių Šv. P. Marijos Apreiškimo parapijos steigėjų eilėse ir bažnyčios statyme. Vėliau eina lietuvių parapijos komiteto vice pirmininko bei pirmininko pareigas, priklauso Šv. Antano Draugijai iki jos likvidacijos ir prie kitų vietinių draugijų.

Į SLA 1 kuopą įsirašė 1916 metais sausio mėn. 9 dieną ir ėjo su pakaitomis šias pareigas: iždo globėjo, pirmininko, vice pirmininko. Pastarąsias pareigas beeinant mirtis nutraukė Jono Tamelio veiklą.

Velionis buvo ramaus budo, darbštus, pareigingas ir punktualus. Jis daug kartų svajojo aplankyti Lietuvą, tačiau nelemtieji pasaulio įvykiai jojo planus sumaišė. Noriai ir su džiaugsmu išklausydavo atsikviestųjų ir kt. tremtinių pasakojimus apie padarytą Lietuvos pažangą ir kt. laimėjimus jos nepriklausomo gyvenimo laikotarpy. Lietuviškiems reikalams velionis buvo širdingai jautrus. Gi norinčiai iš Vokietijos į Ameriką emigruoti vienai tremtinių šeimai sudarė affidavitus ir suteikė galimybę čia atvykti.

SLA 1 kuopa liudėsyję likusiai velionies žmonai Emilijai ir Lietuvoje likusiam broliui Jurgiui bei kitiems giminėms reiškia gilią užuojautą.

1 Kuopos Korespondentas.

Hartford, Conn.

SLA Kuopos Susirinkimas

Svarbus SLA 124 kuopos susirinkimas įvyks bireželio mėn 10 dieną, 2 valandą po pietų, Lietuvių Piliečių Klubo patalpose, 227 Lawrence St., Hartford, Conn. Visi nariai ir visos narės kviečiami dalyvauti, nes yra daug svarbių nutarimų užsilikusių. Taipgi malonėkite užsimokėti savo duokles, kad vasaros metu nebutumet suspenduoti.

J. Dickens,
SLA 124 kuopos sekr.

New Kensington, Pa.

S. L. A. Lodge 192 Lithuanian Alliance of America, New Kensington, Pa. held its annual Mothers' Day Program at Sokol Hall, 1136 Fourth Ave., New Kensington, Pa. on Sunday, May 13, 1951.

The program began at 6 P. M. with the serving of dinner. A number of out of town guests were introdused by the president of the local organization, Mr. Anthony J. Stanton.

The Alliances' District President, Mr. Stanley J. Bakanas of Bridgeville, Pa., briefly reviewed other events which he had attended in this city, and then paid tribute to the mothers of the lodge by stating that, "Only through their unstinting efforts our way of life was possible."

Mr. Algirdis Kasilaitis, newspaper and radio reporter, delivered the principal address. He compared the way of life in prewar Lithuania with that of the life under the Soviet Union occupation. Particular note was made of the Soviet Policy of breaking down the family relationship and of the wholesale deportation of Lithuanians to prison and the wastelands of Siberia. He said that in spite of the torture inflicted on his native land by a foreign usurper, Lithuania would once more be free because their love for mother and country are natural instincts that cannot be long denied.

We wish to thank all the members who assisted in making this dinner a success, and to all the members who attended the dinner with their families and friends. We, also, hope that many members will attend other affairs.

Anna Jurgaitis.

Cambridge, Mass.

SLA Kuopos Susirinkimas

SLA 371 kuopos susirinkimas įvyks birželio mėn. 8 dieną, priprastoje vietoje ir priprastu laiku. Kadangi liepos mėnesį susirinkimo neturėsime, tai dabar butinai atsilankykite ir užsimokėkite duokles, kad neliktumet suspenduoti. Meldžiu nesiųsti man duoklių, bet atsilankyti į susirinkimą ir užsimokėti.

A. K. Martin,
SLA 371 kp. fin. sekr.

Chelsea, Mass.

SLA 53 Kuopa Neteko Gero Nario

Gegužės mėn. 1 dieną mirė automobilio sužeistas Kazys Orbočius. Velionis priklausė prie SLA 53 kuopos per eilę metų. Jis buvo rimto budo, draugiškas ir remdavo visus lietuviškus darbus ir gražiai su visais sugyveno. Dideliame nuliudime paliko dukrelę Aleksandriją, žentą ir anuką. Taipgi paliko du brolius — Justiną Lietuvoje ir Antaną Hartford, Conn.

Velionis buvo gimęs Ječinų kaime, Žaslių valsčiuje, Trakų apskrityje. Palaidotas su bažnytinėmis apeigomis Šv. Mykolo kapinėse šale seniai mirusios savo žmonos.

Kazy, liudi tavęs dukrelė, žentas ir anukas, taipgi liudi broliai, liudi kuopos nariai. Lai buna Tau lengva šios šalies šaltoji žemelė.

SLA 53 kuopos nariai karstą nešė ir sulig išgalės dalyvo laidotuvėse, taipgi kuopą nupirko gyvų gėlių vainiką. Didelė garbė priklauso kuopos valdybai už paskutinį patarnavimą mirusiam nariui.

F. K.

Sveikatos Skyrius

Šį skyrių, pašvęstą Susivienijimo Lietuvių Amerikoje narių sveikatos reikalams, redaguoja DR. S. BIEŽIS, vyriausias SLA daktaras-kvotėjas, bendradarbiaujant SLA Sveikatos Komisijos nariams ir kitiems lietuvių gydytojams bei sveikatos žinovams.

Rašo DR. S. BIEŽIS

Pavasariui Atėjus

Pavasario nekantriai laukia netik žmonės, bet paukščiai, gyvuliai ir augmenija. Pavasaris tarsi yra ta aušra, kuri pakeičia tamsią naktį, kada visas gyvenimas sustingsta. Žiema, nors turi savotiškų įdomybių net ir gražybių, bet visgi anaip tol nėra tiek patraukli kaip kad gražusis pavasaris, kada visa gamta vėl pradeda gyventi savo pilnumoje. Tačiau sveikatos žvilgsniu, ypač pirmoji dalis šio sezono, dažnai esti net pavojingesnė, negu šaltoji žiema. Todel kiekvienas privalėtų prisilaikyti reikiamo atsargumo.

Žiemos metu žmogaus atsparumas prieš ligas kartais gerokai sumenkėja, t. y. jo sveikata pasidaro silpnesnė, nors dažnai jis to visiškai nejaučia, ir delto jis gali daug greičiau susirgti bile liga. Praktiški patyrimai neabejojančinai įrodė, kad pavasarį esti net daugiau susirgimų, negu žiemą. Žiemos laiku žmonės dažnai priversti gyventi užsidarę stubose, kame neretai stoka tinkamos ventiliacijos, maistas nevisados esti patenkinantis, o saulės gaivinančių spindulių kaip ir visai negaunama. Tas visas kaip tik neigiamai paveikia į musų sveikatą. O dar reikia pridėti, kad ankstyvame pavasaryje oras esti labai nepastovus, temperatura dažnai ir staigiai mainosi, kas irgi nėra naudinga sveikatai. Tai štai delko daug susirgimų įvyksta ir delko mes turime buti atsargūs.

Daugiausia susirgimų, kaip žinome, esti paprastai šaltis ir slokos, kas savaimi nėra pavojingas sirgimas. Dažniausia kad ir prie mažos priežiuros į kelias dienas liga savaimi pranyksta. Vienok anaip tol nevisais atsitikimais viskas taip gerai užsibaigia. Kartais ir tai neretai del žmogaus atsparumo sumenkėjimo šis taričiau nekaltas šaltis ar sloga nejučiomis išsiplečia į nepalyginamai didesnias ir labai rimtas ligas, kurias kad ir prie geriausio gydymo nevisada galima nugalėti. O tokios didesnės ligos dažniausia esti influenza, plaučių uždegimas, ausų įdegimai ir galainiui širdies sukoneveikimai. Šios visos čia paminėtos ligos yra be galo rimtos ir sunkaus pobudžio. Nors iš jų ligonis dažnai išeina laimėtoju, tačiau reikia nepamiršti, kad kuone visais atsitikimais jo sveikata nors dalinai palieka pažeista ant visados. O svarbiausiai ir daugiausiai nukenčia širdis, kurios kad ir tuo laiku nedidelis sužalojimas ilgainiui tiesioginiai paliečia jo amžiaus ilgį. Šia proga noriu pasakyti, kad žmogaus širdis iš pat prigimties turi tik tulą kiekį rezervinės jėgos, kurios negalima padidinti ir kurią išeikvojus peranksti, jau automatiškai žmogaus amžius lieka sutrumpintas. Čia yra viena iš priežasčių delko senesni žmonės tokiame dideliame skaičiuje miršta nuo širdies ligų. Kiekvienas didesnis susirgimas mažiau ar daugiau paliečia širdies pajėgumą bei jos amžiaus ilgį. Juo žmogus, sukysime, savo normaliame gyvenime mažiau serga ir tuomi mažiau nereikalingos naštos jai uždeda, tai ji potencialiai gali ilgiau normaliai plakti ir šiuomi neįskaitant kitokias kliutis, tiesioginiai tas žmogus turi galimybės ilgiau gyventi, kartais net desėtkais metų. Protingas apsisaugojimas ir rupestingas gydymasis susirgus kad ir visai maža liga dažnai reiškia prailginimą žmogaus gyvenamojo amžiaus.

Pavasarį turime buti ypatingai atsargūs. Taipgi tuo pačiu sykiu orui šiltėjant, saulei daugiau šypsojant, mes savo sveikatos gerovei privalome pilniausiai pasinaudoti musų geros gamtos didžiulėmis dovanomis, kurios pareina nemokamai. Tyras oras stuboje ar lauke, saulės sveikatą teikiantieji spinduliai yra musų tikrai geri draugai.

SANTIKIAI

Kai aš iš kas žin kur parėjau, radau nepažįstamų žmonių pas save.

Susipažinome.

Šnekėjome. Gėrėme vyną. Jie tik atvykę čia iš tremties. Tai Krautas ir žmona.

— Kaip patinka Amerika?

— Nežinome, — atsakė. — Mes dar nepaspėjome pamatyti.

— Žinoma, — pridėjau.

Kai jau buvo vėlu, persiskyrėme.

Susitikome vėl.

— Kokie nekulturingi gi žmonės čia pas jus toje Amerikoje.

— Kodel?

— Norėjome gaut butą.

— Vaikų turite? — paklausė.

— Vieną, — atsakiau. — Pakratė rankas ir užtrenkė duris...

Norėjau raust iš gėdos už nekulturingumą Amerikos, bet atsiminiau, kad mane niekas neįgaliojo tą daryt.

— Čia vaikai išdykę, — ištariau. — Tokius įsileidus, gali dirksnius suardyt.

Krautienė pasidarė musų kasdieninė viešnia. Šį sykį jos mina susidrumstus...

— Kas Jums? — pašnekinau.

— Vienuolės mušė vaiką mokykloje!— tarė.

— Skandas!... — pasakiau. — Tos senmergės neturi tiesos daužyti Jusų vaikutį.

— Taigi mat, — tarė. — Rask čia dabar teisybę.

Nors aš nudaviau, kad užjaučiu ją, bet man galvoje dingtelėjo, kad tie barakuose auginti žvėriukai yra geri... Ir kai jau vienuolė negalėjo rodos gaut, tai ir uždrožė. Ir gerai.

— Toje Amerikoje, — tarė. — Koks čia gyvenimas?...

— Kaip tai?

— Lietuvoje, — tarė. — Aš karininko žmona. Turėjau tarnaitę. Visko pilna. Literatura, dainos, muzika. Po piet, budavo, sėdžiu. Veidrodis rankoje. Tarnaitė šukuoja plaukus. Išsidabinus einu į operą.

— Puiku!... — ištariau.

— Esi buvęs kada operoje?

— Nesakysiu... — atsiliepiau. — Gal galėtum Tamsta man papasakot turinį operos — Faust, Rigoleto?

Ji paraudo...

Tyli.

Kvapą atgavusi pradėjo pasakot ir aš pamačiau, kad turinio ji nežino. Reiškia buvo operoje. Matė lošiant, girdėjo solistes klykaujant. Pleškino delnais, juokėsi. Pertraukoje gėrė liminadą. Tai ir viskas...

Kraštutinybės.

Ji buvusi viršunėse, o aš visą laiką menkas ir leidęs gyvenimą ant dugno... Užsigrudinęs ir nieko nepaisau. Mačiau juodą ir baltą; ragavau šiltą ir šaltą... ir dabar, anot Maironio, man gyvenimas, kai sapnas saldus...

Paklausiau, ar ji skaitė tokį ir tokį veikalą.

— Skaičiau.

— Tai Tamsta pusėtinai apšviesta moteris.

— Gal biskį apšviestesnė ir už jus...— ji ištrėškė per lupas.

— Malonu girdėt... — pasakiau.

— Gal kartais ir nevisai malonu... — pridėjo.

— Kaip pats gyvenimas čia, Amerikoje?

— Gyvenimas! — tarė. — Jokio gyvenimo čia nėra... Čia yra, tik vargas. Dieną dirbu. Vakare virt, kept, plaut lėkštes. Ir paskui pavargusi krintu į lovą ir užmigt negaliu. Ir tą visą šiupinį vadint gyvenimu!...

— Priprasi Tamsta... — ištariau. — Tamsta turėjai gerai. Buvai didinga. Dabar po biskį eisi žemyn ir galų gale busime lygus...

Politika.

Tik dabar pasibaigė rinkimai. Valdė demokratai. Jie iššoko, kai kamštis iš bonkos ir dabar valdys republikonai.

Viešnia tarška, kai kulkosvaidis; žodžiai byra, kai žirniai ir turi ausis išplėst, kad viską išgertum.

— Tas naujas gubernatorius negeras, — tarė. — Jis priveis nigerių. Balti neturės, kur dingt.

— Tamsta giedi, kai višta prieš galą...

Maniau, kad ji įsižeis, bet ji pasileido juoktis.

— Tamsta, tik ką dabar čia atsiradusi. Nežinai, kaip čia dalykai vystosi, drysti kritikuot ir dargi taip griežtai.

— Nesakyk taip! — ji atšovė. — Mes viską geriau žinome už jus.

— Bus dar ir kita staigmena, — pasakiau. — Už poros metų Amerikos piliečiai rinks valdžią ir atrodo, kad demokratus pasiųs atostogų... Jie privirė košės... Tik ką skaičiau Vyduno — Likimo Kilmė ir tas veikalas susiveda į tai, kad kaip pasiklosi, taip išmiegosi. Ir demokratai taip paklojo, kad dabar visa Amerika ir užmiršt negali... Iš savo žmonių ištrėškė bilijonus ir atidavė Stalinui. Dabar tas Maskvos idijotas atsiunčia, kokį svolačių ir tas spiaudo Amerikai į akis... Vienas dypus man sakė, kad jis negali atsistebėt, kaip tokia didinga šalis, kaip Amerika gali pakęst Maskvos skreplius ant savo veido!... Dirbo atominę bombą ir į paslaptingiausias vietas prikimšo geriausių ir sąžiningiausių piliečių žydų... Ir tie visas paslaptis siuntė į Maskvą...

— Amen! — ji ištarė. — Aš einu.

Ji išėjo ir mes ėjome gult.

JONAS ŠLIBURIS.

Bendro Visuomeninio Darbo Reikalu

Atsimindami, kad lietuvių tauta šiais laikais išgyvena patį tragiškiausią savo istorijoj metą, ir matydami musų tautos taip didvyriškas pastangas kovoj del Lietuvos laisvės ir lietuvių tautos gyvybingumo, musų sąžinės verčia mus kreiptis į plačiąją lietuvių visuomenę bendro vieningo darbo reikalu.

Lietuviai tremtiniai, naujai atvykusieji į šią šalį, patys savo akimis matę ir asmeniškai išgyvenę baisias lietuvių tautos kančias, veikliai dalyvaukime didžiosiose lietuvių tautos grumtynėse del savo likimo. Bukime veiklųs ir duosnųs visokiame lietuviškame darbe. Rupinkimės jaunųjų kartų auklėjimu, kad jie augtų lietuviškoje dvasioje, mokėtų gražiai lietuviškai kalbėti ir rašyti, visa širdimi mylėtų lietuvių tautą ir Lietuvą. Stenkimės buti tauriomis asmenybėmis, kurios keltų lietuvio vardą ir surastų lietuvių tautai ir Lietuvai vis naujų draugų.

Sesės ir broliai Amerikos lietuviai, nuo seniau šioje šalyje gyvenantieji, mes nuoširdžiai Jums dėkojame už kilnų darbą lietuvių tautai ir už tremtinių gelbėjimą. Dabar, budami su Jumis, mes norėtume, kad Jusų ir musų lietuviškos širdys vieningai plaktų, kad Jusų ir musų lietuviškas darbas sutartinai eitų ir kad musų bendroji veikla neštų vis didesnių vaisių. Mes neabejojame, kad buti geru Amerikos piliečiu ir geru lietuviu visiškai derinasi ir su šio krašto gerove. Jei visos čia gyvenančios tautos tinkamai pasireikš savo tautinėmis savybėmis, įnešdamos į šio krašto gyvenimą ką jos savyje gero turi, tai tuo Ameriką praturtins. Tautų įvairumas praturtina JAV kulturinį gyvenimą.

Del to mes, kreipdamiesi į iš seniau čia gyvenančią lietuvių visuomenę, ypač į jos jaunimą, ir į visus atvykusius tremtinius, prašome stipriai jungtis ir darniau bendrai dirbti lietuvių tautos gerovei. Veikime kaip viena gerai organizuota kariuomenė. Gyvas reikalas mus šaukia įgyvendinti Pasaulio Lietuvių Bendruomenę, sukelti lėšas Lietuvos laisvinimo kovai, globoti sunkioj buklėj esančius neišemigravusius tremtinius, skleisti lietuvišką spausdintą žodį, ugdyti lietuvišką kulturą, remti lietuviškojo jaunimo veiklą, išlaikyti gyvą lietuvišką sąmonę lietuvių tarpe visame pasaulyje.

Mes tikime lietuvių tautos genijumi ir nepalaužiama valia. Mes tikime, kad ten yra laimėjimas, kur atsparumas yra stipresnis už slėgimą, kur į kiekvieną ardomą bendro darbo pastangą kyla dvigubai didesnės vieningo darbo pastangos, kur į kiekvieno kritusio kovoje ar veikloje vietą stoja naujos dar stipresnės jėgos. Į tokį pasirįžimą, į tokią veiklą mes kviečiame visus lietuvius.

Tebunie amžiais gyva lietuvių tauta ir visuomet laisva ir graži Lietuva!

Bostono Lietuvių Rašytojų Draugija.

Noras

Ilgaskvernis, pilkas vargas
Ieškot kampo mane varo,
Indiana ar Nebraska,
Man skirtumo nesudaro.

Kokioj šakoj atsitupsiu,
Man dabar beveik visviena,
Ir bevilčiai leidžiu laiką,
Ten naktis o šičia diena.

Taip ar šiaip, iš loskos Dievo,
Aš visuomet busiu sotus,
Kam gi vargt del kapitalo?
Nei nenoriu but bagotas!

Bet širdy turiu aš vieną,
Tiktai vieną norą slaptą,
Kad tėvynė mano brangi,
Nuo barbarų laisva taptų.

-- -- -- -- -- -- -- -- -- -- -- --

Pasiilgau šermukšnio kraujuoto
Ir žaliai baltaodžių beržų,
Aš nemyliu landsafto kalnuoto,
Nei dangaus šviesiai rausvų dažų.

Bet, kas žavi mane begaliniai,
Pilkas dangus ramios Lietuvos.
Ir berželiai prie tėvyškės vartų,
Tik tas vienas man širdį paguos.

Sofija Ambrazevičienė.

Liudnųjų Įvykių Minėjimo Proga

AMERIKOS LIETUVIAI!

Šių metų birželio mėn. sukanka 10 metų, kai Sovietų Sąjunga, smurtu okupavusi Lietuvos teritoriją ir krašte įvedusi sovietinę santvarką, pradėjo pagal iš anksto paruoštą planą naikinti lietuvių tautą. Tik per tris dienas, 1941 m. birželio mėn. 14-16 dienomis, 40,000 niekuo nekaltų vyrų, moterų ir vaikų buvo prievarta išplėšti iš savo namų ir išgabenti lėtai mirčiai vergų stovyklose Sibiro gilumoje.

Tuoj po to prasidėjęs vokiečių-rusų karas laikinai sutrukdė pasibaisėtino Kremliaus valdovų plano vykdymą; tačiau, 1944 m. bolševikams vėl grįžus Lietuvon, lietuvių tauta atsidurė dar labiau sužvėrėjusių budelių sauvalėje.

Masiniais trėmimais ir žudymais iki šiol sunaikinta daugiau kaip ktevirtadalis visos lietuvių tautos. Išlikusieji gyvi nuolatinėje baimėje laukia, kad NKVD kraugerys pareikalaus ir jų aukos.

Tėvynėje kenčiančių musų brolių ir seserų akys krypsta į mus, Amerikos lietuvius, jau praeityje daug kartų Lietuvai jos nelaimėse gelbėjusius. Dabar, kai pati lietuvių tautos gyvybė yra pavojuje, **musų pagalba turi buti gausi ir nuolatinė.** Turime daryti visa, kas tik musų jėgomis įmanoma, lietuvių tautai nuo sunaikinimo išgelbėti ir krašto laisvei grąžinti.

Dešimties metų sovietinio teroro Lietuvoje minėjimo proga tokia pagalba bus efektingai suteikta, jei Amerikos lietuviai visose jų gyvenamose vietovėse

1) vieningai pareikš protestą prieš Sovietų genocido veiksmus Lietuvoje, demaskuodami tikrąjį raudonojo imperialimo veidą ir reikalaudami Lietuvai užtarimo ir pagalbos, ir

2) piniginėmis aukomis duosniai parems tą akciją, kurią Amerikos lietuviai veda Lietuvos žmonėms padėti ir Lietuvai išlaisvinti.

Amerikos Lietuvių Tarybos paskelbtas **Laisvės Mobilizacijos Vajus** tebeina. Nustatyta jam $100,000 suma privalo buti sukelta. Iki šiol tik kelios veiklesnės lietuvių kolonijos pasiekė savo kvotas. Turi sukrusti visi patriotingieji Amerikos lietuviai, kad Lietuvos laisvinimo darbui nepritruktų lėšų.

Taigi, minėdami liudnuosius birželio mėnesio įvykius ir keldami balsą prieš lietuvių tautos naikintojus, parodykime savo nuoširdų atsidavimą šventam Lietuvos reikalui gausiomis aukomis.

Ši dešimties metų bolševikinio smurto sukaktis teprimena kiekvienam lietuviui ir kiekvienai lietuvių organizacijai musų pareigą — dirbti ir kovoti, kad musų tėvų žemė butų laisva.

Aukas siųsti Amerikos Lietuvių Tarybos Centrui (1739 South Halsted Street, Chicago 8, Illinois), kuris jas perduos kur reikia.

Amerikos Lietuvių Taryba
Vykdomasis Komitetas

L. Šimutis pirmininkas
A. A. Olis, vice pirm.
Dr. P. Grigaitis, sekr.
M. Vaidyla, iždininkas.

Del Lietuviškai Rašyto Laiško

Vieną šaltą vasario mėnesio rytą "Tėvynės" spaustuvėn atėjo nepažįstamas žmogus, ir prieš mane dėdamas laišką, paklausė:

— Ar jųs galite paskaityti šitą raštą?... Laiškas buvo antspauduotas Panamos Kanalo Zonos pašte, ir turėjo šitaip užrašytą antrašą:

TEVYNE
Under Act of U. S. Congress
At Post Office Boston, Mass.
U. S. A.

Pažiurėjęs į tą antrašą, atsakiau, kad turbut laiškas rašytas mums, kadangi užrašytas musų firmos vardas "Tėvynė". Tada jis pasisakė esąs supredentu pirmos klesos siuntinių iš Bostono pašto departamento, ir liepė žiurėti kas yra laiško viduje. Laiškas buvo atidarytas. Išsiėmęs tą laišką peržiurėjau ir jam pasakiau, kad laiškas rašytas lietuviškai, ir rašytas mums.

— Tai ko jis nori?

Paaiškinau jam, kad musų organizacijos narys gyvendamas Tacomoj, Wash., įstojo reguliariškon US kariuomenėn, ir po kiek laiko jis su savo regimentu buvo iškeltas į Panamos Kanalo Zoną, tad dabar jis prašo laikraštį jam siųsti nauju antrašu.

— Tai ar jųs padarysite tai ko jis reikalauja?

— Taip, mes tai padarysime, nes tai yra musų privalumas.

— Tai padarykite. O kam jis antrašą taip užrašė?

— Apie tai jis nieko nesako... Dabar jis pridėjęs delną prie kaktos ir atsikvėpęs, nusiskundė:

— A, koks tai nedasiprotėjimas!... Nugi, sako, mes savo departamente turime žmogų lietuvį, tai kodel mums neatėjo mintis, kad pas jį pasiteirauti? O dabar... tiek vargo... Ir tą vargą jis apipasakojo šitaip:

Pastebėję kad antrašas turi "Under Act of US Congress", jie pamanė, kad čia yra koks didelis reikalas su valdžia, ir norėjo tą laišką perduoti Mass. valstijos atstovams Kongrese, bet kad buvo įrašytas ir pašto autoritetas, tai pasirįžo laišką atidaryti ir persitikrinti kas jame yra. O persitikrinimas buvo ne įmanomas ir laiško turinį suprasti nepavyko, tik pastebėta, kad laiško tekste yra žodžių su graikiškomis galunėmis (as, is, es), tad pamanė kad laiškas benebus rašytas graikiškai. Tada jis su tuo laišku nuvažiavo į Graikijos konsulatą, bet ten greitai atsakyta, kad jie savo korespondenciją veda tik graikišku raštu arba angliškai, o čia raštas visai kitoks. Tada jis su tuo laišku nuvyko į Ispanijos konsulatą. Ten ispanai įžiurėjo, kad laiške vartojama raidė "Z" (sz, oz) ir iš to pamanė kad laiškas benebus rašytas lenkiškai.

Su tokia nuomone jis tada važiavo į Dorchester, Mass. pas lenkų kunigą. Tas kunigas ilgai į laišką žiurėjęs, pakraipė galvą ir pripažino, kad raštas nėra lenkiškas, ir jam visai nesuprantamas. Bet jis patarė susisiekti su South Bostonu, nes ten, kiek jam buvo žinoma, yra daug latvių ir lietuvių, tai gal jie galėtų ką nors aiškaus pasakyti. To patarimo paklausęs jis atvyko į South Bostoną, užėjo į paštą ir... taip ir taip. Tie jam ir pasakė, kad "apie latvius mes girdėjome kad čia jų yra, bet mes apie juos nieko nežinome, o lietuvių, tai čia antrame bloke, No. 318, eina jų laikraštis "tevaine". Tada jis griebęs tą laišką, atsiskubino į "Tėvynę", ir... baigė savo vargą. Laišką paliko, o kopertą su tuo keistu antrašu, pasiėmė. Išeidamas dar sykį priminė, kad išpildytume laiško autoriaus reikalavimą, ir išėjo.

Jam išėjus, spaustuvėje dirbusieji tada, Jonas Viskoška, Antanas Žymantas ir Stasys Astramskas, tarpe savęs juokavo, kad "vienas lietuvis papurtė visą Bostoną ir jo priemiesčius"...

J—s.

Lietuvių Inžinierių ir Architektų Centras New Yorke

Š. m. vasario 24-25 dienomis įvykusiame ir sekmingai praėjusiame inžinierių ir architektų pirmajame suvažiavime New Yorko mieste įsteigta Amerikos Lietuvių Inžinierių ir Architektų Sąjunga ir išrinkta Centro Valdyba su bustine New Yorke. Kovo mėn. 10 dieną ALIAS Centro Valdyba pasiskirstė pareigomis:

Centro Valdybos Pirmininkas: Prof. A. Mačiunas,

Vicepirmininkas: K. Pusnikas ir V. Švipas,

Sekretorius: K. Krulikas,

Iždininkas: J. Valaitis,

Valdybos narys teisiniams reikalams: J. E. Gudavičius.

Valdybos narys reprezentacijos reikalams: K. Jesaitis.

Valdybos narys spaudos reikalams: J. Gimbutas.

ALIA Sąjungos skyriai yra: Clevelande su 21 nariu, Detroite — 28 nariai, Bostone — 28 nariai, Philadelphijoje — 17, Chicagoje — 130 ir New Yorke — 77 nariai. Bendrai Sąjungą sudaro 6 skyriai su 301 nariais-inžinieriais ir architektais. Yra gana daug lietuvių inžinierių ir architektų gyvenančių kitose J. A. V. vietovėse — po kelis arba pavieniai, kurie laikui bėgant įsijungs prie artimiausios apylinkės skyriaus.

Amerikos Lietuvių Inžinierių ir Architektų suvažiavimo New Yorke suorganizavimas ir išvystymas. Jo metu buvo įsteigta bendra Amerikos Lietuvių Inžinierių ir Architektų Sąjunga ir išrinkta Centro Valdyba. Savo veiklai paminėti D-ja išleido spaustuvėje 20 puslapių Metraštį, kuris šiuo metu platinamas. D-ja įvairiems šalpos reikalams paaukojo 163 dolerius. Virš pusantrų metų Draugijai vadovavo veiklį Valdyba: Pirm. A. Mačiunas, vicepirm. J. C. Baltus, sekretorius K. Krulikas, iždininkas J. G. Sagevičius, ir Finansų Sekretorius V. Švipas.

Š. m. balandžio 14 dieną visuotiname narių susirinkime išrinkta nauja Valdyba: Pirmininkas S. Birutis, vicepirmininkas Dr. M. J. Vinikas, sekretorius J. Butkus, iždininkas J. G. Sagevičius ir finansų sekretorius V. Mačiunas. Į Revizijos Komisiją: V. Žukas, A. Koris ir S. Leveckis.

• New Yorko inžinieriai ir architektai turi išsirinkę savo garbės nariu prof. J. Čiurlį. Dabartinis organizacijos adresas: American Lithuanian Engineers and Architects Association, New York Section, 95-09 Woodhaven Court, Ozone Park 16, N. Y. Telefonas VIrginia 9-5035.

K. Kr.

PAVASARIO DAINŲ ŠVENTĖ PAVYKO

Dainų šventė ir šokiai įvyko gegužės 6 dieną Manhattan Center salėje New Yorke. Šią dainų šventę suruošė žinomas dainininkas Aleksandras Vasiliauskas. Žmonių buvo apie penkiolika šimtų.

Operetės choras, vadovaujamas neseniai iš tremties atvykusio M. Liuberskio, dainavo: "Ant tėvelio dvaro" — S. Šimkaus, "Nudavė dukrelė" — J. Starkos, "Piemenėlių pavasaris" — J. Švedo. Antroj daly: "Karvelėli" — Sasnausko. Solo dalį išpildė A. Vasiliauskas, "Per Klausučių Ulytėlę" — J. Gaidelio, "Broleliai Namo" — Liaudies daina. Visas choras, tiek vyrai tiek moterys buvo pasirėdę tautiškais rubais. Operetės chorui ir jos vedėjui reikia palinkėti geriausio pasisekimo, nes šis choras turi garbingą ir įdomią praeitį.

F. Pupėnaitę-Vasiliauskienę teko girdėti pirmu kart. Reikia manyti, kad nepaskutinį, nes tai dar gana jauna dainininkė, taip pat neseniai atvykusi iš tremties. Ji išpildė "Godumas" — Kačanausko", Pique Dame" — Tachaikovsky, "Na tai kas" — K. Koveckas.

Dramos artistas Kazys Vasiliauskas pavaizdavo senį ubagą, sėdintį šventoriuje ir pasakojantį apie Lietuvos grožį. Įterptoji muzika ir šokiai buvo šiek tiek perilgi.

Harmonijos Ansamblis vadovaujamas Violetos Pranckienės išpildė: "Temsta dienelė" — Manuškos, "Neseg Sau Rožės Prie Kasų" — Naujalis ir "Pasakyk Mergele" — Žilevičiaus. Šis Ansamblis ir jo vedėja yra labai populiarus ir publikos šiltai sutinkamas.

Brooklyno Tautiškų Šokėjų Grupė, vadovaujama p. Motiekaitienės, gana įdomiai atliko. Ši grupė susideda iš visai jaunų žmonių, todel ir šokiuose parodė daug gyvumo.

Algirdas Brazis — baritonas išpildė "Ilgesys" — L. Šimutis, Jr., "Patekėk Aušrine" — A. Kačanauskas, "Blusa" — Mousorgsky, ir dar keletą. A. Brazis, neseniai sekmingai koncertavo Carnegie Hall dideliu pasisekimu. Ir šiuo kart publika plojimų nesigailėjo, nes tikrai visus žavėjo meniškų dainų pildymu.

Pats rengėjas Aleksandras Vasiliauskas sudainavo: "Ne Margi Sakalėliai" — Tallat-Kelpšos, ariją iš operos "Tosca" — Puccini ir su Violeta Pranckiene duetus iš operos "Ill Travatore" — Verdi ir "Oi Berneli Vienturi" — Tallat-Kelpšos, taip pat su A. Braziu duetą "Plaukia sau laivelis".

Pianu visiems akompanavo Algirdas Kačanauskas.

Po to buvo šokiai Adomo Jezavito orkestrui grojant. Bendrai koncertas praėjo gana sklandžiai ir gražiai. Linkėtina, kad lietuviai daugiau suruoštų panašių koncertų ir lietuvių meniškus pasirodymus didelėse ir gražiose vietose. Tai duoda progos ne tik lietuviams gražiai sueiti, bet ir musų lietuviams menininkams tinkamoje scenoje pasirodyti ir pasireikšti savo meniškais gabumais.

O. Valaitienė.

Racine, Wis.

TMD 121 Kuopa Ruošia Linksmą Pikniką

Tėvynės Mylėtojų Draugijos 121 kuopa ruošia tėvų pagarbai linksmą pikniką miesto parke, Pierce Woods. Vieta randasi prie Pierce Blvd. ir Cleveland Avenue.

Kviečiami vietiniai lietuviai ir kaimynai skaitlingai atsilankyti birželio mėn. 17 dieną, 1 valandą po pietų. Turėsime vaišių užtektinai del visų atsilankiusių. Dešimtas nuošimtis nuo likusio pelno skiriamas Lietuvos laisvinimo reikalams — Amerikos Lietuvių Tarybai.

M. Kasparaitis.

Amerikos Lietuvių Veikla

New York, N. Y.

DR. KAZIO GRINIAUS VIENŲ METŲ MIRTIES SUKAKTIS

Buvusio Lietuvos Respublikos prezidento ir lietuvių tautos žadintojo Dr. Kazio Griniaus vienų metų mirties sukakčiai atžymėti pobuvis įvyks sekantį šeštadienį, birželio mėn. 9 dieną, New Yorker viešbutyje, 34-th Street ir 8-th Avenue, New York, N. Y. Pradžia 7 valandą vakare.

Bus padaryti trys pranešimai įvertinimui Dr. Griniaus atliktų darbų, butent: H. Blazio — Dr. K. Grinius visuomenininkas, V. Sidzikausko — Dr. K. Grinius politikas ir Dr. V. Tercijono — Dr. K. Grinius kaipo gydytojas.

Vietiniai ir apylinkėse gyvenanti lietuviai ir lietuvaitės kviečiami dalyvauti buvusio musų gimtosios Tėvynės Lietuvos prezidento ir visą gyvenimą savo tautos žmonėms dirbusio Dr. Kazio Griniaus vienų metų mirties sukaktuvių minėjime.

Pagerbkime to žmogaus atmintį, kuriam del savo tautos žmonių geresnės ateities ir Lietuvos nepriklausomybės atgavimo nebuvo baisųs kalėjimai nei ištrėmimai Rusijos carui Lietuvą valdant.

Kviečia Rengėjai.

LANKĖSI SVEČIAI

Pirmadienį, birželio mėn. 4 dieną Tėvynės redakcijoje lankėsi teisininkas Bronius Bieliukas, neseniai iš Vokietijos atvykęs į Jungtines Amerikos Valstybes. Jis gyvendamas Vokietijoje buvo VLIKo nariu ir dirbo Lietuvos laisvinimo darbus. Ponas Bieliukas yra dar jauno amžiaus žmogus, energingas, malonaus budo, tad Amerikos lietuviai asmenyje p. Bieliuko susilaukė dar vieną rimtą veikėją ir draugišką žmogų. Jis mano pastoviai įsikurti New Yorke ar jo priemiesčiuose.

Su svečiu maloniai pasikalbėta apie Vokietijoje gyvenančių lietuvių buklę ir pasidalinta mintimis apie pirmuosius svečio įspudžius Amerikoje.

—o—

Birželio mėn. 1 dieną Tėvynės redakcijoje lankėsi Jonas E. Diokas, susivienijimo 315 kuopos finansų sekretorius, organizatorius ir nuoširdus veikėjas. Dabartinio vajaus metu brolis Diokas pasirįžęs įrašyti daug narių į Susivienijimą. Jis atvyko New Yorkan su reikalais, tai pasinaudodamas ta proga aplankė ir savo organizacijos organo Tėvynės redakciją.

Birželio Mėn. Įvykių Minėjimas

Nors jau spėjo praeiti dešimt metų nuo baisiosios birželio mėnesio savaitės, sukrėtusios visą lietuvių tautą, tos savaitės išgyvenimai tebėra gyvi visų lietuvių širdyse ir atmintyje. Apie 40,000 lietuvių tos vienos savaitės bėgyje buvo išvežti į Sibirą, Kazakstaną ir kitas aziatinės Rusijos vietas. Daug jų žuvo šiurpulingoje kelionėje, daug nukankinta vergų darbo stovyklose ir kažin ar bent vienas jų sugrįž gyvas į savo kraštą. Su ypatinga širdgėla minės birželio mėnesio įvykius tie, kurie patys buvo jų bejėgiai liudytojai arba kurių artimieji buvo jų aukos.

Birželio mėnesio įvykiai paženklino pradžią organizuoto ir masinio lietuvių tautos naikinimo. Sugrįžę 1944 metų vasarą Lietuvon sužvėrėjusieji maskoliai vėl masiniai tremia ir žudo lietuvius. Lietuvoje vyksta **genocidas**, kurį, kaipo tarptautinį nusikaltimą, pasmerkė Jungtinių Tautų Organizacija. Palikusiems Tėvynėje musų tėvams, broliams ir seserims, gresia visiško sunaikinimo pavojus.

Ir kaipo lietuvių tautos sunųs ir dukros, ir kaipo laisvosios žmonijos nariai mes turime kelti musų balsą prieš sovietinio komunizmo vykdomą genocidą okupuotoje Lietuvoje ir belstis į laisvosios žmonijos sąžinę, kad butų padarytas galas Kremliaus valdovų ir jų lietuviškųjų iškamšų vykdomam tarptautiniam nusikaltimui musų kryžiuojamoje Tėvynėje.

Visam laisvam pasauly laisvi lietuviai ir lietuvės minės birželio savaitės dešimtąjį sukaktį. New Yorko ir apylinkių lietuviai minės tai drauge su savo broliais ir bendros nelaimės draugais latviais ir estais **šeštadienį**, birželio 16 dieną, 8 valandą vakare, **Carnegie Hall** teatre, 57-th Street ir 7-th Avenue kampas, New Yorke.

Fizinis musų tautos naikinimas sujungtas su jos, ypač priaugančios kartos, moraliniu žalojimu yra lygiai skaudus ir senajam lietuviui išeiviui ir lietuviui tremtiniui. Todel dalyvavimas birželio savaitės įvykių minėjime yra visų musų tautinė pareiga.

ALIC.

Septintas "Kario" Numeris!

Jau išėjo iš spaudos nepaprastai įdomus, gausiai iliustruotas 7-sis "KARIO" žurnalo numeris.

7-jame numeryje: Atominiai ginklai, vaizdžiai kiekvienam suprantama kalba parašytas straipsnis dr. inž. VEBROS. Ką mano prancuzai apie dabartinę Europos padėtį — VYT. ARUNO. Kaip komunistai užėmė Kiniją ir daug kitų aktualijų.

Jeigu kam reikia fotografijų kopijų, dokumentų fotografijų ar Jųs turite didinimo ar kitų foto užsakymų rašykite: **"Kario" Foto Skyrius, 417 Grand Street, Brooklyn 11, N. Y.**

Darbas atliekamas greitai, sąžiningai ir pigiau, negu, kaip kur nors kitur.

Lietuvių Spaudos Klubo Susirinkimas

Ketvirtadienį, gegužės 24 dieną Susivienijimo patalpose įvyko Lietuvių Spaudos Klubo susirinkimas, kuriame dalyvavo nemažas skaičius narių ir aptarė svarbiuosius klausimus. Pirmininkas Albinas S. Trečiokas, atstovaujantis klubą New Yorko Lietuvių Taryboje, raportavo apie jos veiklą. Jis pranešė apie ruošiamą protesto susirinkimą bendrai su latviais ir estais birželio 16 dieną, šeštadienį, didžiulėje Carnegie Hall New Yorke. Ragino klubiečius, kuriems aplinkybės leis, dalyvauti tame protesto susirinkime.

Plačiai kalbėta apie šios vasaros klubo veiklą, bet tas klausimas palikta sekančiam susirinkimui nutarti, kuris įvyks pabaigoje birželio mėnesio.

Kalbėta apie bendrą išvažiavimą su biznieriais, bet paaiškėjus, kad biznierių išvažiavimas bus paprastoje darbo dienoje, tai ne visiems nariams aplinkybės leidžia tokioje dienoje kur nors važiuoti.

Buvo pasiulyta suruošti išvažiavimą į Susivienijimo vasarvietę Atlantic City, N. J., tačiau diena galutinai nenustatyta, nes nebuvo žinoma kokiu laiku Susivienijimo vasarvietėje bus galima gauti vietą klubo nariams porai dienų apsistoti.

Susirinkimas, kaip ir visuomet, praėjo draugiškoje nuotaikoje. Po susirinkimui vyko asmeniški pasikalbėjimai su užkandžiais ir gėrimais.

Dalyvis.

L. G. K. Dalyvavo Iškilmėse

Argentinos Nepriklausomybės Šventės minėjimas New Yorke šiais metais buvo iškilmingas. Gegužės 25 dieną St. Patricko Katedroje iškilmingas mišias atnašavo pats kardinolas Fr. Spellmanas su asista. Bažnyčioje buvo Jungtinių Tautų atstovybių ir konsularinio korpuso nariai su poniomis. Dalyvavo ir Lietuvos Generalinis Konsulas.

3:30 valandą įvyko generolo Jose de San Martin paminklo dedikacija ir paradas.

6-8 valandą vakare Argentinos ambasadorius suruošė ant laivo "Rio Jachal" priėmimą, kuriame dalyvavo Lietuvos Gen. Konsulas su p. Budriene.

Gegužės 24 dieną ponai Budriai dalyvavo priėmime pas Švedijos Generalinį Konsulą.

Elizabeth, N. J.

Susirgo Ponia Žilevičienė

Šiomis dienomis susirgo ponia Žilevičienė, prof. Juozo Žilevičiaus žmona. Ji išvežta į ligoninę Newark, N. J. Aš linkiu p. Žilevičienei greitai pasveikti.

Ponai Žilevičiai yra draugiško budo žmonės ir visų vietinių lietuvių gerbiami ir mylimi, nes jie su visais moka gražiai sugyventi ir yra demokratiški žmonės. **Draugas.**

Chicago, Ill.

Naujos ir Gražios Patalpos

Po numeriu 1800 So. Halsted Street randasi nuosavybė Universal Savings and Loan Association, lietuviams žinoma kaipo Naujienų spulka. Ji čia gimė ir išaugo gerų šeimininkų globoje — K. P. Gugio, T. Rypkevičiaus, P. Millerio, K. M. Augusto ir V. Mankaus. Tai patys pirmieji šulai, kurių kruopštumas ir geri norai sutraukė didelį skaičių dalininkų, kapitalas auga, viskas tobulėja, patalpos darosi per ankštos.

Nutarta ir viešai paskelbta įkurtuves turėti tris dienas, t. y. gegužės 24, 25 ir 26 dienomis svečių lankymui ir dovanų dalinimui. Man pirmiausia teko susipažinti su nauja įstaiga, tai turiu pasakyti, kad vidaus įrengimas pirmos rušies, o daug daugiau stebina išlaukinis vaizdas, kur per geras ir per gražus toje apylinkėje.

Universal Bendrovė įsigydama tikrai gražią savo nuosavybę, sumautojo nemažai kapitalo, bet tas nepaliečia dalininkų — nereikia nieko pridėti, kaip buvo taip ir bus mokamas trečias nuošimtis už įdėlius. Naujoms patalpoms visi yra patenkinti ir stengsis didinti savo įdėlius savo naudai. Ne tik pavieniai asmenys, bet draugijos ir klubai turi saugią vietą su gerais nuošimčiais. Atsakobymė — dešimt tukstančių dolerių, nuošimčiai mokami du kartu per metus, o prisiėjus reikalui savo įdėtus pinigus gauni be jokio laukimo.

Proga įkurtuvių naujose patalpose, sveikinu bendrovės vedėjus, t. y. direktorius ir patarnautojus, ir linkiu geriausio pasisekimo ir šviesios ateities. **K. P. Deveikis.**

New Kensington, Pa.

SLA Kuopos Susirinkimas ir Metinis Piknikas

Sekantis Susivienijimo 192 kuopos mėnesinis susirinkimas įvyks sekmadienį, birželio mėn. 10 dieną, Sokol Hall, 1036 Fourth Avenue, New Kensington, Pa., priprastu laiku.

Kuopos metinis piknikas įvyks sekmadienį, **birželio 17 dieną, Wild Life Lodge, Seventh St. Road, New Kensington, Pa.**

Ruošiama įvairi ir graži programa, bus visokių užkandžių, vakare bus šokiai grojant gerai Jono Vainausko orkestrai iš Pittsburgh, Pa. Pikniko rengimo komisijos pirmininku yra Adomas Glotnis, nariai: A. J. Stanton, Mr. ir Mrs. Joseph Ruckus, Mrs. Petraitis, Frank Balch ir Anna Jurgaitis.

Kviečiami visi nariai, jų šeimynos, draugai ir visi geros valios lietuviai ir lietuvaitės atsilankyti į šį Susivienijimo 192 kuopos gražų pikniką ir tyrame ore laiką linksmai praleisti.

Anna Jurgaitis,
SLA 192 kuopos sekr.

Los Angeles, Calif.

Ruošiama Viešas Minėjimas

Šiais metais sukanka 10 metų nuo to laiko, kada pirmosios bolševikų okupacijos metu keliasdešimt tukstančių musų tautiečių užkaltuose vagonuose buvo ištremti žiauriai mirčiai į Sibiro taigas.

Tiems žiauriems įvykiams paminėti ALT Los Angeles skyrius ruošia **viešą minėjimą šių metų birželio 17 dieną. Šv. Kazimiero parapijos salėje.**

11 valandą ryte bus tai dienai pritaikytos pamaldos, o 1 valandą iškilmingas posėdis su menine dalimi. Kalbės Feliksas Kudirka, vienas žymus daktaras ir Raila.

Meninę dalį išpildys Vladas Baltrušaitis, Ona Barauskienė-Biržiškaitė, Marija Jorkanskienė, Dana Mickutė-Mitkienė ir Ruta Taurienė.

Visus lietuvius prašome gausiai minėjime dalyvauti. Įėjimas visiems laisvas.

ALT Los Angeles Skyriaus Valdyba.

Greenfield, Mass.

Rengiama Laisvės Pagrobimo Paminėjimas

Šv. Onos draugystė rengia paminėjimą Lietuvos laisvės pagrobimo. Šiemet sueina 10 metų, kaip rusai pagrobė musų laisvę ir išžudė tukstančius žmonių. Minėjimas įvyks birželio mėn. 10 dieną, 2 valandą po pietų, Robert Paray Hall, ant Feneral Street. Programa bus įvairi — muzika, tai dienai pritaikytos kalbos ir suvaidintas veikaliukas "Mirta Činci Birnaitė". Visa programa bus išpildyta po vadovyste Juozo Benešiuno iš Athol, Mass.

Programoje dalyvauja gabųs neseniai atvykę iš tremties asmenys. Tai pirmas tokis minėjimas musų kolonijoje. Programa bus puiki ir juokinga.

Kviečiame visus brangius brolius ir sesutes iš visur dalyvauti ir praleisti sekmadienio popietį Greenfielde. Savo dalyvavimu paremsite šių lietuvaičių Šv. Onos draugystę, kuri dirba savo mylimai Tėvynei Lietuvai.

Minėkime šią reikšmingą sukaktį ir parodykime pasauliui, kad be laisvės mes nebusime ramųs, nes priešas aplaistė Lietuvos žemelę nekaltų žmonių krauju.

A. Dėdinas.

Paieškojimai

Peslikas Antanas, iš Bikunų kaimo, Anykščių vals.

Pronauskas Pranas ir Teodoras, iš Uogiškių kaimo, Viekšnių vals., gyvenę Daubiškių dvare.

Puskunigytė Genė, iš Skriaudžių m., Marijampolės apskr.

Ratkevičienė, žmona Augusto Ratkevičiaus.

Ratkevičiutė Veronika, iš Daukšų kaimo, Krinčino vals., Biržų apskr.

Rinkevičiutės, Ieva, Mariuka ir kitos, dukterys Vinco Rinkevičiaus, kilusios iš Marijampolės apskr.

Savaniauskas Stasys.

Siaurutis Matijošius, iš Patuniškių kaimo, Alvito vals., Vilkaviškio apskr.

Stiklakis Stanislovas, ir seserys Julė ir Juzė, iš Marijampolės m.

Šulinskaitė Ona, duktė Motiejaus.

Ukantytė Ona, iš Viekšnių vals., Mažeikių apskr.

Ieškomieji arba apie juos žinantieji maloniai prašomi atsiliepti į:

CONSULATE GENERAL OF LITHUANIA,
41 West 82-nd Street,
New York 24, N. Y.

Dykai Išbandymas

nuo

Reumatiškų Skausmų Arthritis

Jei dar niekad nevartojot ROSSE TABS nuo Raumeninių skausmų, tankiai susijusių su Reumatizmu, Arthritis ir Neuritis, tai kodėl nepabandyti juos ŠIANDIEN musų išlaidomis? Vartojamos tukstančių virš 25 metų.

Dykai Skaitytojams Šio Laikraščio Mes kviečiame jus pabandyti juos be mokesčio. Leiskite atsiųsti jums siuntinį **24 Tablets Dykai.** Jei nepilnai busite patenkintas gaunama pagalba, grąžinkite likusią dalį ir už tai jųs nebusite mums skolingas. Bandymas nekainuos jums nei vieno cento. NESIŲSKIT PINIGŲ. Tik atsiųskite savo vardą ir adresą greitai į:

Rosse Products Co., Dep. X-8
2708 Farwell Ave., Chicago 45, Ill.

Įsigykite virimo knygą
"TAUPIOJI VIREJA"

Knygą paruošė p. H. Mačiulytė-Daugirdienė. "TAUPIOJI VIREJA" patiekia 300 įvairių valgių gaminimo receptų, daugumoj pačios autorės išbandytų. Joje rasime, kaip pasigaminti mūsų mėgiamuosius lietuviškus valgius ir lietuvišką krupniką.

Knyga įrišta plastika. Ją atidarius, ji neužsiverčia. Tai šeimininkėms sudaro didelį parankumą. Knygos kaina $2.00.

Užsakymus siųskite: "EGLUTĖS" Administracija, P. O. Box 22, Brockton, Mass.

Radio Žinios

So. Boston, Mass.

Lietuvių Radio Korp. programa ateinantį sekmadienį per stotį WHEE (1090 kilocycles), nuo 9:30 iki 10:30 valandą ryte bus sekanti:

1—Falcons Orkestra
2—Dainos
3—Magdutės Pasaka.

Po programos prašome parašyti laiškelį ar atvirutę į stotį WHEE, Lithuanian Program, 35 Court Street, Boston, Mass., o biznio reikalais rašykit ofiso adresu: 502 E. Broadway, So. Boston 27, Mass. Ačiu.

Steponas Minkus.

SHALINS
(Shalinskas)
FUNERAL HOME
84-02 Jamaica Ave.
(at Forest Parkway Station)
Woodhaven, N. Y.

Suteikiam garbingas laidotuves. Koplyčias suteikiam nemokamai visose dalyse miesto.

Laidotuvių Direktoriai:
F. W. SHALINS IR J. B. SHALINS
Tel. VIrginia 7-4499

"BAISUSIS BIRŽELIS" – BALTIC STATES FREEDOM DAY

New Yorko lietuvių, latvių ir estų Tarybos ruošia bendrą **"Baisiojo Birželio"** dešimtmečio minėjimą ir organizuotą protestą prieš maskolišką agresiją ir tautžudystę. Įvyks

Šeštadienį, Birželio 16 d., 1951, 8 val. vakare,
CARNEGIE HALL
57th St. ir 7th Ave., New York, N. Y.

Dalyvaus Lietuvos, Latvijos ir Estijos Pasiuntiniai.

KALBĖS J. A. V. SENATORIAI.

KONCERTINĖJ PROGRAMOJ:

1. **POLYNA STOČKIUTĖ, lietuvių žvaigždė New Yorko Metropolitan Operoje,**
2. **I. NARUNS, latvių čelistas,**
3. **CARMEN BERENDSEN, estų smuikininkė,**
4. **Jungtinis Lietuvių, Latvių ir Estų Choras,**

Lietuvius atstovaus Apreiškimo parapijos choras, vedadamas p. Sako.

Kiekvieną lietuvį jo tautinė savygarba ir pareiga teipareigoja asmenišku dalyvavimu prisidėti prie šio protesto prieš tautų žudymą.

Įėjimo bilietai iš anksto gaunami laikraščių redakcijose: "Darbininkas", "Vienybė", "Tėvynė", taip pat pas p. Ginkų, 495 Grand Street ir pas ALT Valdybos narius. Newarke pas p. A. S. Trečioką, 314 Walnut Street ir pas p. J. Stuką, 1264 White Street, Newark, N. J.

NEW YORKO LIETUVIŲ TARYBA.

SLA Pagalbos Ranka

Savaitinė atskaita išmokėtų pomirtinių ir ligoje pašalpų

Čekiai Išrašyti ir Pasiųsti Susivienijimo Lietuvių Amerikoje Prezidento ir Iždininko Pasirašymui Birželio 2 Dieną, 1951 Metų

Išmokėtos pomirtinės

KAZYS KAMANDULIS, 7 kp., Pittston, Pa., gimęs vasario 15 d., 1883 m., Vilniaus rėd. Prie SLA prisirašė balandžio 17 d., 1921 m., mirė gegužės 16 d., 1951 m. Velinio moteriai, Pranei Kamandulienei, pomirtinės išmokėta $600.00

ANTANAS KIŠONAS, 11 kp., Waterbury, Conn., gimęs sausio 13 d., 1895 m., Lietuvoje. Prie SLA prisirašė birželio 14 d., 1940 m., mirė balandžio 3 d., 1951 m. Velionio moteriai, Anastazijai Kišonienei, pomirtinės išmokėta $250.00

Viso $850.00

Nuo pradžios šių metų bendrai viso $76,133.28

Išmokėtos ligoje pašalpos

F. URBAN, 1 kp., Edwardsville, Pa. ESirgo 10 sav. ir 2 d.	$46.50
J. BRAZAS, 29 kp., Westville, Ill. Sirgo 5 s. ir 1 d.	27.50
M. VITKAUSKAS, 38 kp., Brooklyn, N. Y. Sirgo 9 s. ir 1 d.	64.50
M. VAITKUNAS, 41 kp., Lawrence, Mass. Sirgo 9 s.	54.00
O. JERECKIENĖ, 50 kp., Binghamton, N. Y. Sirgo 8 s.	72.00
P. PETRAITIS, 72 kp., Coleman, Alta, Canada. Sirgo 4 s. ir 1 d.	49.00
M. GRAŽIS, 87 kp., Omaha, Nebr. Sirgo 3 s.	27.00
J. LEVESKE, 88 kp., E. St. Louis, Ill. Sirgo 8 s.	36.00
M. MILIAUSKAS, 110 kp., Plains, Pa. Sirgo 8 s.	24.00
J. SINKEWICZ, 177 kp., Milwaukee, Wis. Sirgo 1 s. ir 2 d.	16.00
M. GORSKI, 214 kp., St. Louis, Mo. Sirgo 6 s. ir 3 d.	63.00
A. ENDZIULIS, 217 kp., Chicago, Ill. Sirgo 3 s. ir 4 d.	33.00
O. RADZEVIČIUS, 272 kp., Amsterdam, N. Y. Sirgo 6 s.	35.25
L. ČEPAS, 308 kp., Brookline, Mass. Sirgo 1 s. ir 3 d.	18.00
M. BALILIUNAS, 352 kp., Detroit, Mich. Sirgo 2 s. ir 3 d.	30.00
A. SUTKUS, 353 kp., Pittsburgh, Pa. Sirgo 8 s.	36.00
Viso	$631.75
Nuo pradžios šių metų bendrai viso	$22,747.75

Nauji nariai

T. DEVEIKIS, 352 kp., Detroit, Mich., V1—1,000, paš. skyr. III
B. M. JACKMAN, 352 kp., Detroit, Mich., V2—500
A. MARCIN, 207 kp., Manchester, Conn., V1—150
A. BUSKUS, 87 kp., Omaha, Nebr., V1—250, paš. skyr. II
Z. KREIVĖNIENĖ, 301 kp., Cicero, Ill., V1—500

M. J. VINIKAS,
SLA sekretorius.

JOHN NAGHTEN & CO.
ESTABLISHED 1868, INSURANCE
1903 Insurance Exchange, Chicago, Illinois

AR ŽINOTE KĄ RAŠO

"KELEIVIS"

AR ŽINOTE, kodėl vieni jį giria, kiti keikia, bet visi mėgsta jį skaityti?

"KELEIVĮ" žmonės mėgsta del to, kad jis niekam nepataikauja ir nesibijo teisybės skelbti.

Žmonių mulkintojus ir apgavikus jisai lupa be jokio pasigailėjimo.

Be to, jame rasi visokių patarimų, gražių eilių, įdomių paveikslų ir žinių iš viso pasaulio.

Kainuoja tik $3.00 metams. Adresas toks:

KELEIVIS
636 Broadway, So. Boston 27, Mass.