Tėvynė

SUSIVIENIJIMO LIETUVIŲ AMERIKOJE ORGANAS

No. 30 | Acceptance for Mailing at Special Rate of Postage provided for in Section 1108, Act of October 3, 1917, Authorized June 27, 1918 | New York, N. Y., Liepos-July 27, 1951 | Entered as Second Class Matter November 28, 1910, at the Post Office at New York, N. Y., under the Act of March 3 1879 | Vol. XXXXII

Vasarinėse Gegužinėse Kalbinkite Lietuvius Rašytis į SLA

KADA AŠ PAŽINAU SUSIVIENIJIMĄ

Tik ką atvykęs į šią laisvą šalį, 1912 metais, sausio mėnesyje, apsigyvenau mažame miestelyje, Simsbury, Conn. Laikiau sau svarbia pareiga dalyvauti draugijoje ir jos susirinkime, kurią suorganizavo Julius Pocius vardu Vyskupo Valančiausko Draugija, kurioje priklausė ir keli lenkai. Mokėjome $6.00 ligoje pašalpos ir $100.00 pomirtinės su priedu, kurį kiekvienas narys turėjo sumokėti.

Iš susirinkimo grįžtu pilnas energijos, kad sekretorius Julius Pocius davė man nešti protokolų knygą. Parėję radome simpatišką viešnią p-lę Marę Lisajutę, iš netolimo miestelio, Terryville, Conn. Ji mus užklausė, kur vaikščiojame tokiame šaltame ore. Jai atsakau, kad randasi daug tokių svarbių reikalų, kurie privalo buti atlikti, nežiurint ar oras šaltas ar šiltas.

— Gerai, kad taip mąstai, ot butum naudingas priklausyti Susivienijime.

— O kokią naudą duoda tas Susivienijimas? — klausiu jos.

— Moka ligoje pašalpą ir pomirtinę apdraudą, o už vis svarbiausia, tai nežiurint kur apsigyvensi, visur rasi SLA kuopą, kurioje priklauso vyrai, vaikinai, moterys ir merginos ir visi turi lygias teises, — taip man nuoširdžiai paaiškino p-lė Lisajutė.

Man labiausiai patiko, kad organizacijoje nariais gali buti vyrai ir moterys, nes kiek žinojau, tai buvo draugijos, kuriose priklausė tik vieni vyrai. Jeigu neklysiu, tai Susivienijimas buvo pirmoji Amerikos lietuvių organizacija, kurioje galėjo priklausyti abiejų lyčių žmonės. Šių dienų moterys už tai privalo buti dėkingos Susivienijimui.

Pasikalbėjęs su p-le Lisajute jai pareiškiau, kad kada nors vėliaus busiu Susivienijimo narin. Ji nenori mane paleisti ir jau pradėjo rengtis aplikaciją pildyti, bet tuo tarpu viskas susitrukdė.

Užėjo mintis apleisti Conn. valstiją ir 1914 metais apsigyvenau Donora, Pa. Geras patrijotas Andrius Kiveris sako man: Juozai, sekmadienį įvyksta SLA 160 kuopos susirinkimas. Prisirašyk!

— Mielai prisirašyčiau, bet neturiu pinigų — atsakau jam.

— Kiek reikalinga paskolinsiu — atsako A. Kiveris.

Taip ir įstojau į SLA veiklą ir iki šiam laikui prikalbinau arti šimtą naujų narių. Kviečiu visus atvykusius tremtinius, o ypatingai mano apylinkės Marijampoliečius tapti SLA nariais. Jeigu aš nesigailiu budamas SLA nariu, tai užtikrinu, kad ir jųs visi džiaugsitės budami nariais. Mums visiems svarbiausias, butiniausias ir naudingiausias lietuviškas vieningumas, tad ir vienykimės Susivienijime!

JUOZAS RAMOŠKA,
Akron, Ohio.

Susivienijimo Vasarnamy Pasisėdėjimo Kambarys

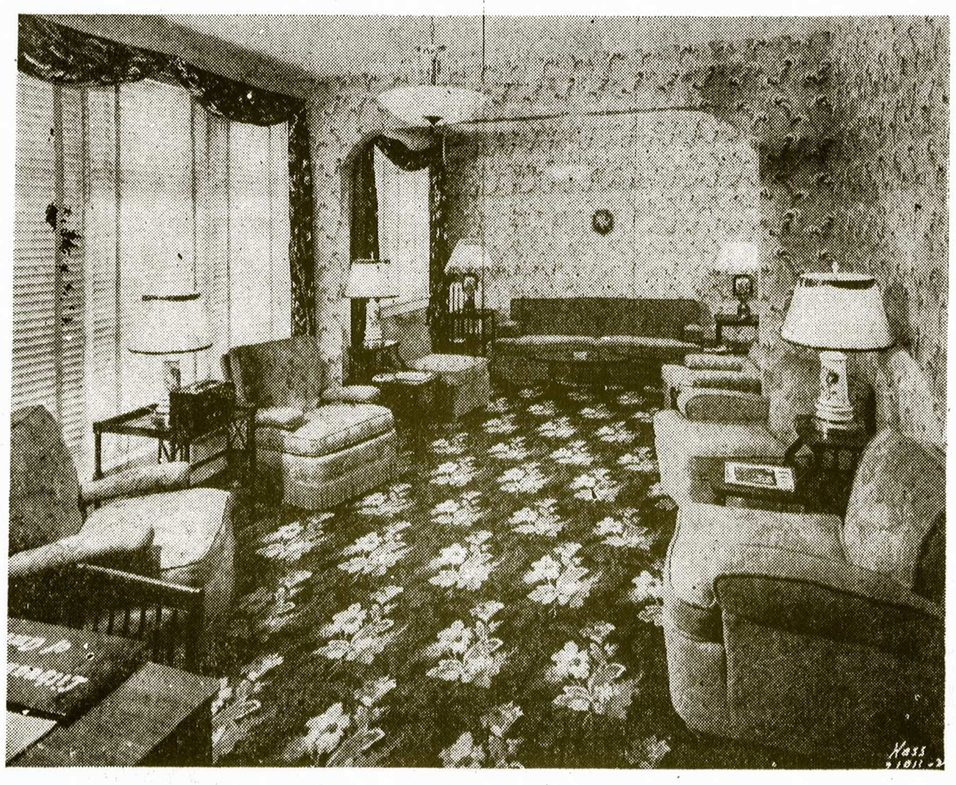

Čionai matote pasisėdėjimo-poilsio kambarį Susivienijimo Lietuvių Amerikoje vasarnamy Atlantic City, N. J. Atostogininkai ir atsilankiusieji svečiai jame pasisėdi-pasilsi ir pasikalba apie Susivienijimo reikalus ir kitus svarbiuosius dienos įvykius. Pro kambario langus matyt pajurys ir Atlanto platusis vandenynas, kuriam pakilus vanduo ateina prie pat vasarnamio durų.

Atostogininkams atidarytas vasarnamis šių metų birželio 30 dieną, bet oficialus jo atidarymas su atitinkamomis iškilmėmis įvyks sekmadienį, rugpiučio mėn. 19 dieną. Susivienijimo kuopų pareigunams, nariams ir geros valios lietuviams yra gera proga tą dieną atvykti į Atlantic City, pamatyti musų organizacijos vasarnamį ir praleisti sekmedienį tyrame pajurio ore.

Organizatorių Didelis Pasirįžimas

Mes gauname pranešimus iš Chicagos ir kitų didesnių kolonijų, kad organizatoriai tenaitinių kuopų ryžtingai dirba ir nemano pasiduoti rytinių valstijų vajų kapitonui broliui Jonui Aymanui, kuris praeitų kelių vajų metu buvo pirmoje eilėje.

Tai sveikintinas musų brolių organizatorių pasirįžimas laimėti pirmą vietą. Bet ką pasakys ilgametis vajų kapitonas brolis Aymanas, tuo tarpu neteko sužinoti. Kiek mes pažįstame brolį Aymaną, tai jis yra kietas riešutas ir nelinkęs niekam pasiduoti. Pagyvensime ir pamatysime kas bus laimėtoju šiame vajuje.

Kas dirba, tas visuomet laimi. Brolis Aymanas dirba ir visuomet laimi, tad kitų kuopų organizatoriai, norinti laimėti, turi ryžtingiau padirbėti ir įrašyti daugiau lietuvių į Susivienijimą.

Organizatoriai Naudojasi Proga

Praeito Susivienijimo Vajaus organizatoriai, kurie įrašė į Susivienijimą nemažiau 25 narius ir gavo apmokamą kelionę į Atlantic City, naudojasi proga ir vienas po kitam vyksta į gražųjį pajurį praleisti atostogas. Vieni jų praleidę atostogas grįžta į namus, o kiti ruošiasi kelionei ir už poros dienų bus Atlantic City. Šiomis dienomis gauta pranešimas net iš Chicagos nuo gabios organizatorės sesės Petronėlės Gribienės, kuri praneša, kad greitu laiku apleidžia Chicagą ir vyksta į Susivienijimo vasarnamį atostogas praleisti.

Lietuvių Radio Valandos vedėjai Bostone ponai Minkai užsisakė kambarį pabaigai šio mėnesio ir pradžiai rugpiučio. Susivienijimo penkto apskričio pirmininkas adv. Steponas Briedis antru kartu nuvyko atostogoms į savo organizacijos vasarnamį.

Vajaus Organizatorių Prirašyti Nauji Nariai

Tautos Stiprinimo Susivienijimo Lietuvių Amerikoje Vajaus kreditams kuopų organizatoriai yra prirašę naujų narių kaip žemiau yra nurodyta. Naujai prirašytų narių skaičius yra papildomas kas savaitė gaunamais organizatorių daviniais.

Nuo pradžios vajaus kuopų organizatoriai prirašė čia paduotą naujų narių skaičių.

ORGANIZATORIŲ VARDAI	Nauji nariai	Užrašyta apdrauda
J. Aymanas, 38 kp., Brooklyn, N. Y.	35	$24,500
P. Kučinskas, 352 kp., Detroit, Mich.	24	22,500
A. Laurutanas, 63 kp., Chicago, Ill.	22	23,000
K. Katkevičienė, 134 kp., Chicago, Ill.	21	14,250
K. P. Deveikis, 301 kp., Cicero, Ill.	21	15,500
J. Gedmintas, 308 kp., Brookline, Mass.	16	11,500
F. Šugdinienė, 87 kp., Omaha, Nebr.	13	12,200
M. Pauparas, 196 kp., Chicago, Ill.	12	9,500
K. Mačiukas, 260 kp., Chicago, Ill.	11	7,000
B. Keblaitienė, 352 kp., Detroit, Mich.	10	6,500
A. S. Trečiokas, 245 kp., Newark, N. J.	7	7,000
J. Radzevičius, 66 kp., Ansonia, Conn.	5	4,000
A. D. Kaulakis, 44 kp., Miami, Florida	5	4,000
P. Gribienė, 217 kp., Chicago, Ill.	5	3,000
D. Jurijonas, 196 kp., Chicago, Ill.	5	2,500
P. Mačys, 38 kp., Brooklyn, N. Y.	5	1,750
A. Justine, 185 kp., East Chicago, Ind.	4	3,000
O. Miliauskienė, 115 kp., Wilkes Barre, Pa.	4	3,000
O. K. Buzienė, 322 kp., Chicago, Ill.	4	3,000
M. Zorskiutė, 207 kp., Manchester, Conn.	4	2,250
G. Kvietkus, 242 kp., Brooklyn, N. Y.	4	2,000
J. C. Diokas, 315 kp., Hudson, N. Y.	4	1,500
M. Simonaitis, 196 kp., Chicago, Ill.	4	1,500
G. B. Dargis, 353 kp., Pittsburgh, Pa.	3	3,000
M. Jurgeliunienė, 17 kp., Brockton, Mass.	3	2,250
G. Klim, 248 kp., So. Norwalk, Conn.	3	1,500
Z. Jankauskas, 135 kp., Philadelphia, Pa.	3	1,400
A. Daukentis, 87 kp., Omaha, Nebr.	3	1,250
J. Zapolis, 122 kp., Chicago, Ill.	2	2,000
H. Katrick, 342 kp., Easton, Pa.	2	2,000
V. I. Radville, 194 kp., Roxbury, Mass.	2	2,000
J. M. Tumavičienė, 328 kp., Jamaica Plain, Mass.	2	1.500
A. Ramanauskas, 211 kp., Mahanoy City, Pa.	2	2,000
A. M. Praškevičius, 14 kp., Cleveland, Ohio	2	1,000
J. N. Troskey, 371 kp., Cambridge, Mass.	2	1,500
G. Carsok, 60 kp., Grand Rapids, Mich.	2	1,000
A. Šimkunas, 14 kp., Cleveland, Ohio	2	1,000
A. Kaulakis, 36 kp., Chicago, Ill.	2	1,000
K. Seniunas, 42 kp., Grand Rapids, Mich.	2	1,000
A. Bartweck, 168 kp. Stamford, Conn.	2	1,000
J. A. McShane, 216 kp., Erie, Pa.	2	1,000
J. Dulkis, 101 kp., Paterson, N. J.	2	650
P. Grigas, Jr., 12 kp., Nanticoke, Pa.	2	500
J. Vasiliauskas, 365 kp., So. Boston, Mass.	1	2,000
J. Glozer, 262 kp., Waukegan, Ill.	1	1,000
S. Malčiauskas, 273 kp., Hammond, Ind.	1	1,000
A. Balsienė, 18 kp., Westville, Ill.	1	1,000
E. Juskevičius, 6 kp., Plymouth, Pa.	1	1,000
S. Mockus, 43 kp., So. Boston, Mass.	1	500
J. Stačiokas, 153 kp., Du Bois, Pa.	1	500
S. E. Vitaitis, 126 kp., New York, N. Y.	1	500
J. K. Alekna, 136 kp., Cleveland, Ohio	1	500
A. Simanaviče, 214 kp., St. Louis, Mo.	1	500
F. Petraitis, 125 kp., Melrose Park, Ill.	1	500
A. L. Pikiel, 73 kp., Pittsburgh, Pa.	1	100
D. Preidis, 273 kp., Hammond, Ind.	1	500
K. Karosas, 136 kp., Cleveland, Ohio	1	500
A. Zienienė, 62 kp., Lorain, Ohio	1	500
A. Maliauskas, 299 kp., Rumford, Me.	1	500

Br. Butrimas

Nauja Gaida Amerikos Politikoje

Praėjusią savaitę, liepos 16-18 dienomis, Vašingtone vėl pasigirdo nesutarimo balsai tarp trijų didžiųjų — Amerikos, Anglijos ir Prancuzijos. Nepasitenkinimo priežastis — Ispanija. Prieš Amerikos savistovią politiką, siekiančią kuo geriausiai apsaugoti ir tuos pačius prancuzus su anglais, griežtai pasisakė Londono ir Paryžiaus socialistiškieji politikieriai, šiandien šiose valstybėse groją pirmuoju valdžios smuiku.

Atrodo, kad ne tik anglams ir prancuzams, bet ir patiems amerikiečiams, giliau nesidomintiems politiniais ir kariškai strateginiais klausimais, admirolo Šermano staigus atsiradimas Madride ir kariškai skubus reikalo išsprendimas JAV palankia prasme, buvo kiek nelauktas. Po to, kai adm. Šermanas susitiko su gen. Franco, dabartiniu Ispanijos diktatoriumi, tuoj Madride buvo paskelbtas oficialus komunikatas, kad Ispanija sutinkanti perleisti Amerikai kai kurias karo laivyno ir aviacijos bazes ir duoti savo divizijas prieš bendrąjį žmonijos priešą — rusiškąjį komunizmą, šiandien valdomą despotiškiausių tironų, kokius tik žino žmonijos istorija. Už tai Ispanija teprašanti: duoti ginklų ir finansinės paramos, kad ir ji pati galėtų atitinkamai pasiruošti į didžiąsias grumtynes. Demokratiniam pasauliui jis padarė politinę nuolaidą: buvo pakeista vadinamoji fašistinė vyriausybė ir naujai sudarytas ministerių kabinetas iš promonarchistinių asmenybių.

Kai tik pasklido pirmosios kregždės, kad JAV admirolas kalbasi su diktatoriumi Madride žurnalistai per spaudos konferenciją tuoj kreipėsi į p. Achesoną, kad jis paaiškintų, ką visa tai reiškia. O ponas užs. reikalų ministeris labai trumpai ir aiškiai atsakė: "Mano gerbiamieji žurnalistai, Amerikos aukštųjų karių nuomone Ispanija yra butinai reikalinga įtraukti į Europos gynybos grandinę. Ir tai kas dabar vyksta Madride yra tik pradiniai pasitarimai, kuriuos netrukus seks kiti, del JAV — Ispanijos abišalės pagalbos sutarties sudarymo".

Liepos 19 dieną spaudos konferencijoje prez. Trumanas pakartojo, kad jis tik galįs patvirtinti p. Achesono nuomonę, del JAV — Ispanijos santykių. Karinė išmintis ir butenybė verčia dabartinę vyriausybę keisti savo pažiurą Ispanijos atžvilgiu, buvo vedamoji Trumano mintis.

Mes dar visi puikiai prisimename, kai 1946 m., JT pirmoje sesijoje visi spiaudė purvais ant Ispanijos, to pačio Franco ir jo vadovaujamos valdžios. Buvo nutraukti kuone diplomatiniai santykiai, bet del apdairesnių protų pasitenkinta tik ambasadorių atšaukimu. Tačiau šiandien, kai komunizmo šmėkla pakibo virš viso laisvojo pasaulio, Amerika pati pirmoji suprato, kad Ispanijos įnašas prieš Stalino grėsmingą vergiją gali buti milžiniškas.

Reikia džiaugtis, kad daugelis amerikiečių šį vyriausybės žingsnį sveikina. Jų nuomone, Ispaniją jau seniai reikėjo įjungti į bendrąjį antisovietinį frontą. Tačiau, kaip seni žmonės sako — geriau vėliau, negu niekuomet.

AMERIKOS JĖGOS BUS STIPRINAMOS

Jokiu budu nesitikėkit, kad laukiamoji taika Korėjoje leistų grąžinti JAV vyrus į Vakarinį Pusrutulį. Tai taip pat nereikš ir karinių jėgų mažinimo. Manoma, kad ten okupaciniai daliniai liks mažiausiai dvejus metus. Tuo pat laiku Karo Aviacija stiprins savo vienetus Japonijos atramos taškuose.

Yra duomenų, kad Vašingtonas galįs spausti kitas JT kariaujančias šalis, kad jos padidintų savo vyrų skaičių Korėjoje. Vėliau visos JT karinės jėgos butų pakeistos pietų korėjiečių daliniais.

Karių nuomone, JT jėgos busiančios pasirengę tik tuomet palikti šį nuteriotąjį pusiasalį, kai bus visiškai paruoštas P. Korėjos respublikos ginkluotosios jėgos. Jos vadai, ginklai, išmankštinimas ir aprupinimas turį buti žymiai geresni, negu prieš komunistų užpuolimą, prieš metus laiko.

Nežiurint to, kaip pasibaigtų Korėjos derybos, pagal atitinkamą planą, dalis kovotojų kas mėnesį vis tiek bus leidžiama namo, o parvykstančius pakeis ten nebuvę.

Karo paliaubų sulaužymas Korėjoje reikštų III-jo pasaulinio karo pradžią. Šis įsitikinimas vyrauja ne tik Vašingtone, bet ir JT oficialiuose sluoksniuose.

Yra rimtų abejonių, ar Korėjos karas butų vedamas tuo pačiu budu, jeigu derybos su komunistais nepasisektų. Visuomenės nekantrumas ir nepasitenkinimas del nenumatomo karo užbaigimo galįs persverti bet kokias kariško atsargumo nuomones.

Iš Newsweek.

Italijoj Mirė Admirolas F. P. Sherman

Iš Naples, Italijos pranešama, kad nuo širdies smugio ten mirė admirolas Forrest P. Sherman, sulaukęs 55 metus amžiaus, Jungtinių Amerikos Valstybių laivyno pareigunas. Jis važinėjo po Europą kaipo Amerikos pasiuntinys pasitarimui su tenaitinių valstybių atitinkamais pareigunais geresniam prisiruošimui prieš agresorius. Atlikęs savo misiją kelioms minutėms prieš mirtį ruošėsi skristi į Washingtoną, bet užėjo antras širdies smugis ir išskyrė Admirolą iš gyvųjų tarpo.

Velionio palaikai parvežti į Jungtines Amerikos Valstybes ir čia palaidoti amžinam poilsiui. Su juo drauge Europą lankė ir jo žmona, p. Dolores Brownson Sherman, kuri buvo prie savo vyro lovos kada jis mirė.

Tėvynė

The Lithuanian Weekly
PUBLISHED EVERY FRIDAY
By the Lithuanian Alliance of America

M. LEO VASIL
Editor

Dr. M. J. VINIKAS
Manager

YEARLY SUBSCRIPTION RATES
In the United States $3.00
To Foreign Countries $4.00
307 W. 30-th St., New York 1, N. Y.
Tel.: LAckawanna 4-5529

Susivienijimo kuopų skubūs pranešimai turi buti prisiųsti ne vėliau savaite laiko prieš laikraščio išleidimą.

Keičiant adresus butinai paduokite zono numerį.

PASTABOS

Rašo M. L. V.

Komunistai patenkino Jungt. Tautų reikalavimus

Prasidėjus paliaubų deryboms Kaesongo mieste, komunistai buvo sulaikę korespondentus, norėjusius vykti drauge su Jungtinių Tautų įgaliotiniais į Kaesongą, bet Jungtinių Tautų vyriausiam karo vadui Korėjoje gen. M. Ridgway pareikalavus atimti sargybą nuo kelio į Kaesongą ir nekliudyti korespondendentams vykti į derybų posėdžius, komunistai nusileido ir patenkino gen. Ridgway reikalavimus. Buvo manyta, kad komunistai pasipriešins tokiam griežtam reikalavimui ir derybos suirs, tačiau tie kai kurių laikraščių korespondentų manymai neišsipildė ir derybos tęsiamos toliau.

Vėlesni pranešimai teikia, kad padaryta pažanga derybų dienotvarkės nustatyme ir viskas eina gerojon pusėn, nes komunistai, kaip pranešama, vykdo duotą žodį ir daugiau derybų vietos nebesaugoja jų kinkluota sargyba.

Atrodo, kad komunistai pralaimėję karą darosi sukalbesni. Mat jie pamatė, kad Jungtinės Amerikos Valstybės ir jų sąjungininkai juokų nedaro, tai pradėjo nusileisti ir rimčiau kalbėti apie karo baigimą.

Didina kariuomenės skaičių Korėjoje

Vėlesnės žinios sako, kad komunistai, naudodamiesi deryboms, didina savo kariuomenės skaičių Korėjoje. Iki šiol komunistai Korėjoj turėjo 45 divizijas kariuomenės, bet į trumpą laiką padidino iki 72 divizijų, taipgi gabena kariškų medžiagą ir stiprina jėgas karo fronte.

Iš tokio komunistų elgesio galima spręsti, kad jie veda derybas tik tam, kad tinkamai prisirengus tolesniam karo vedimui. Jeigu jie ištikrųjų nori baigti karą derybomis, tai kokiems galams gabena kariuomenę ir ginklus į karo frontą?

Atsistatydino Italijos ministerių kabinetas

Italijos ministeris pirmininkas De Gasperio pareikalavo seimo paskirti didesnę sumą pinigų apsiginklavimui. Seimas tokiam ministerio pirmininko reikalavimui pasipriešino ir jį atmetė. Del tos priežasties ministerių kabinetas atsistatydino. Kas sudarys kabinetą, rašant šiuos žodžius, nežinoma, tačiau žinant De Gasperio populiarumą, greičiausia jis vėl bus pakviestas sudaryti naują kabinetą.

Iš New Yorko į Švediją atvykęs Malikas pareiškė, kad pasitarimai Kaesonge pasibaigs taika.

SLA Reikalai ir Veikla

Susivienijimo Lietuvių Amerikoje Ketvirto Apskričio Veikla

M. L. VASIL,
Tėvynės Redaktorius,
pirmu kartu kalbės Conn. lietuvių išvažiavime.

SLA ketvirto apskričio metinė šventė-gegužinė visai arti. Kaip kas metai, taip ir šiemet Connecticut valstijos Susivienijimo Lietuvių Amerikoje kuopos ir visi nariai turės savo išvažiavimą **rugpiučiu mėn. 5 dieną,** visiems žinomoje vietoje **Linden Parke, Union City, Conn.** Kaip kas metai, taip ir šiemet rengėjai rupestingai ruošiasi svečius priimti maloniai, turėti skanių užkandžių ir gero skistymėlio.

SLA 4-tas apskritys likusį uždarbį nuo gegužinės sunaudoja prakilniems lietuvybės tikslams. Taigi brangūs broliai ir sesutės lietuviai, Jusų atsilankymas į ketvirto apskričio gegužinę suteikia didelę naudą jums patiems, organizacijai ir pavergtai musų senai Tėvynei Lietuvai.

Mes suvažiavę turime progą atnaujinti draugiškumą su senais draugais, su kuriais ne visada proga yra sueiti, o taipgi pasidaryti naujų pažinčių bei naujų draugų.

Organizacija gauna dvasinio stiprumo, kuomet lietuvių visuomenė ją remia ir prijaučia, o Lietuvai iš to yra nauda, nes finansinė parama Lietuvos nepriklausomybės atgavimui visuomet reikalinga.

SLA 4-to apskričio rengėjai maloniai kviečia visus lietuvius atvažiuoti į musų parengimą šių metų rugpiučio 5 dieną, į Linden Parką, Union City, Conn. SLA kuopos bei organizacijos, kurie parupins autobusus ir atvyks, bus teikiamos dovanos, kaip visuomet budavo.

A. B.,
Apskričio Korespondentas.

Pasimatymas su Connecticut Lietuviais Rugpiučio mėn. 5 Dieną

Rugpiučio 5 dieną pasimatysime Linden Parke, Union City, Conn. Tai bus malonus pasimatymas su šimtais ir tukstančiais seniai matytų draugų. Taipgi bus malonu sueiti į pažintis su naujais draugais, kurių nemažas skaičius yra neseniai atvykę iš tremties. Ir tas įvyks žaliuojančiame Linden Parke, kuriame bus pasivaišinimo bufetai, atvykusių grupių stalai, dainos ir muzika. Tai visi džiaugsmingai pasveikinsime lietuvių vieningumą ir jų susivienijimą Susivienijime Lietuvių Amerikoje.

Brooklyno Lietuviai Rengiasi Gausiai Dalyvauti

Buvo pranešta, kad brooklyniečiai organizuoja busą. Dabar reikia pasakyti, kad jau ir antras busas baigiamas pripildyti. Jaunas linksmas biznierius SLA narys JUOZAS BALTAITIS jau pradeda mąstyti ir apie trečio buso paėmimą. Jis sako, kad važiuojanti brooklyniečiai, kaip atrodo, į du busus netilps. Taip dalykams stovint, labai galimas daiktas susulaukti ir trečią busą. Busai važiuos nuo J. Baltaičio užeigos, 518 Grand St.

Brooklyniečių busais važiuos nemažas skaičius pirmiaus gyvenusių Conn. miestuose. Važiuos K. B. Kraučiunas, kuris dainavo velionio M. Petrausko operose ir kurio parašytų eilėraščių knyga jau atspausdinta ir ją galėsite matyti ir įsigyti piknike. Važiuos buvusi Vienybės redaktorė Salomėja Norkeliunaitė, kuri su šių metų rudeniu ir sekančiais metais studijuos ir baigs aukščiausius žurnalistikos mokslus New Yorko Universitete. Važiuos žymus veikėjai vyrai, moterys ir merginos, kurie myli lietuvišką draugiškumą. Argi tai nebus malonu piknike pasimatyti, susipažinti ir susidraugauti!

Konektikiečiai Visus Maloniai Priims

Kurie pažįstate Conn. lietuvius visi žinote, kad lietuvišku draugingumu ir vaišingumu niekas juos neviršina. Jie atvykusius svečius iš apylinkių ir iš tolimesnių kolonijų priims su ištiestomis rankomis, su maloniais veidais ir tikru lietuvišku draugingumu. Atvykusieji nenusivils ir linksmai praleis sekmadienio popietį tikroje malonioje lietuviškoje nuotaikoje. Jų suorganizuoti ir parengti komitetai visus maloniausiai aptarnaus visokiomis vaišėmis. Lietuviškam orkestrui grojant, vasarinėje salėje visi galės smagiai šokti ir linksmintis.

Rugpiučio 5 diena bus reikšminga ir visiems neužmirština. Tad rengkimės ir bukime pasirengę visi rugpiučio 5 dieną pasimatyti Linden Parke, Union City, Conn. Vardan tos, Lietuvos, vieningumas ir draugiškumas težydi!

Reporteris K. P—kas.

Manchester, Conn.

SLA 207 Kuopos Veikla

SLA 207 kuopos gegužinė-piknikas įvyko šių metų liepos mėnesio 8 dieną. Taigi piknikui praėjus aš noriu padėkoti visiems nariams už pagalbą ir padarymą piknikimo sekmingu. Taipgi padėka priklauso atsilankiusiai publikai.

Pirmiausia aš dėkoju p. T. Smith už pardavinėjimą bufeto tikietų. Antra padėka priklauso dviems moterims, kurios nuoširdžiai dirbo pardavinėdamos tikietukus dovanų laimėjimui, tai yra p. Onai Kaminskienei ir p. Z. Zutautienei. Sekančios moterys sunkiai ir nuoširdžiai dirbo virtuvėje gamindamos užkandžius, kaip tai: p. E. Zorskienė, p. B. Cemerkienė ir p. O. Davidavičienė, už ką aš reiškiu joms nuoširdžią padėką. Taipgi jaunamečiai reiškia padėką p. Ann Morris, p. G. Smith ir p. C. Morris. Aš dėkoju savo naujai narei p. O. Ambrose už pagaminą namie skanios duonos, o p. A. Palažienei už namie pagamintą skanų surį.

Jeigu mes daugiau turėtumem tokių narių kaip šios moterys, tai turėtumem gražią kuopą.

Taipgi aš turiu padėkoti ir vyrams, kurie pagelbėjo man surasti naujų narių ir tuomi atliko naudingą darbą. Jais yra J. Sadonis, J. Sele ir P. Kruelskis. Nuoširdi padėka priklauso ir kitiems — J. Užupiui, A. Tvaronaičiui, A. Sokui, J. Šimanskiui, A. Birietai ir H. Smith. Šie nariai yra taip sakant geras nugarkaulis musų kuopos, jie visuomet, kur tik yra reikalas, pagelbsti ir rupinasi kuopos reikalais, todel aš jiems ir visiems kitiems širdingai tariu ačiu.

M. Zorskiutė.

Waterbury, Conn.

SLA Kuopos Susirinkimas

SLA 11 kuopos mėnesinis susirinkimas įvyks rugpiučio mėn. 5 dieną, 10 valandą ryte, Lietuvių Svetainėje, 48 Green Street, Waterbury, Conn.

Šis susirinkimas įvyks 4 valandas anksčiau, negu priprastai 11 kuopos susirinkimai buvo laikomi, nes tą pačią rugpiučio 5 dieną įvyks SLA ketvirto apskričio metinis išvažiavimas-piknikas Linden Parke, Union City, Conn. SLA 11 kuopos nariai ir valdyba pasižadėjo ketvirto apskričio metiniame išvažiavime dirbti. Taigi neužmirškite aukščiau paminėto laiko ir visi susirinkime dalyvaukite.

A. G. Orantas,
SLA 11 kuopos sekr.

Cleveland, Ohio

SLA 362 Kuopos Veikla

Ar Jųs žinote, kad SLA 362 kuopai paskirtas numeris 1929 metais sausio mėn. 19 dieną P. Jurgeliutei sekretoriaujant.

Liepos mėnesio 7 dieną įvykusiamę SLA 362 kuopos pusmetiniame susirinkime viršminėtas klausimas buvo apkalbėtas ir pasiulytas sumanymas, kad Collinwoode arba 10 zone gyvuojanti SLA 362 kuopa nėra Clevelnde, Ohio, nes joje priklauso tie nariai, kurie gyvena Collinwoode.

Susirinkimas nutarė surengti šeimyniską pasilinksminimą su laimėjimu 4 dovanų šių metų lapkričio mėn. 17 dieną. Tai broliai ir sesutės SLA nariai, prašomi paremti šį musų sumanymą ir jau dabar ruoštis prie šeimyniško pasilinksminimo lapkričio mėnesiui.

SLA 362 Kuopos Koresp.

Luzerne, Pa.

SLA Kuopos Susirinkimas

SLA 67 kuopos susirinkimas įvyks šių metų rugpiučio mėn. 5 dieną, 1:30 valandą po pietų, priprastoje vietoje. Kviečiu visus draugus ir visas drauges atsilankyti į susirinkimą ir užsimokėti savo mėnesines mokestis, kad neliktumet suspenduoti ar kitokių klaidų neįvyktų, o vėliau nerugotumet, kad tas įvyko ne iš Jusų kaltės. Taipgi visi draugai ir draugės žinote, kad dabar eina SLA vajus naujų narių gavimui, tai ateidami į susirinkimą atsiveskite kandidatų prirašyti prie SLA 67 kuopos, nes dabar nepriklausantieji lietuviai gali įsirašyti į Susivienijimą lengvomis sąlygomis, tik savo mėnesines mokestis užsimoka ir tampa nariais.

Taigi neužmirškite atlikti savo pareigas, o tuomi padarysite gero savo draugams ir atliksite jums konstitucijos nurodytas pareigas. Taigi padirbėkite savo broliškos organizacijos labui.

P. Dudes.

Sveikatos Skyrius

Šį skyrių, pašvęstą Susivienijimo Lietuvių Amerikoje narių sveikatos reikalams, redaguoja DR. S. BIEŽIS, vyriausias SLA daktaras-kvotėjas, bendradarbiaujant SLA Sveikatos Komisijos nariams ir kitiems lietuvių gydytojams bei sveikatos žinovams.

Rašo DR. S. BIEŽIS

Kodel Žmonės Dabar Ilgiau Gyvena

Visiems yra labai gerai žinomas faktas, kad generolas veda ir savarankiai kamanduoja savo armiją, kuri privalo ištikimai klausyti jo patvarkymų. Kitaip negali buti jokio susiklausimo, drausmės ir kas svarbiausia, nukentės ne pats generolas, bet jo armija neklausanti jo parėdymų bei patvarkymų, įgytų praktiškų patyrimų. Patsai vyriausias generolas ir jo visa armija visuomet privalo kuopilniausiai kooperuoti ir vienas kitą papildyti, kad gavus geriausius rezultatus abipusiai naudai.

Su šiuo įvadu neturiu nė mažiausio palinkimo kalbėti militarizmo kalbą. Aš čia turiu galvoje vadovybės sumetimais medicinos žvilgsniu. Juk generolas yra išėjęs didelius mokslus, turįs plačius patyrimus, kuriais jis tik nori gero, o ne pražuties savo armijai. Gi kitais žodžiais sakant pareina, kad medicinos mokslas, kuris tikrumoje užima to generolo vadovybę tik nori gero padaryti, pašalinti ligas, sumažinti skausmus bei prailginti žmogaus gyvenamąjį amžių. O kam tas visa yra skiriama? Atsakymas: visiems šio žemės kamuolio gyventojams. Išimties nėra ir negali buti, nes medicina tikrumoje ir pilnoje prasmėje yra visų žmonių sveikatingumo vyriausias generolas. Jo pavaduotojo nėra.

Leiskime, jei tas gabus ir platų prityrimą turįs generolas, sakysime, negali įtikinti savo eilinius kareivius klausyti jo naudingų jiems patiems patarimų, tai tuosyk visos pastangos nustoja savo svarbios reikšmės. Medicinos mokslas yra vyriausias generolas musų sveikatos vadovybėje, jos, t. y. musų sveikatos tikrasai sargas, vadas bei geriausias draugas nurodantis kaip ilgiau gyventi, mažiau sirgti ir ko mes visi daugiausia trokštame. Žinokime, kada žmogus sveikas, dažniausia jis jaučiasi laimingu. Tuo pačiu sykiu atimk jam sveikatą, tada nė jo turtai, nė jo garbingumas, kokis jis bebutų, visai nublunka. Ogi sveikas gali ir dažnai sukuria nemirštamus žmonijai gerovės kurinius, kuriais ainių ainiai semia sau dar gražesnės tobulybės.

Medicinos mokslas iki šių laikų yra tiek toli nužengęs savo progreso eigoje, kad daugeliuose atsitikimų kuone matematiškai gali apskaičiuoti kada ir kur išvengiamos mirtys įvyksta. Tai ypatingai panaudoja šios šalies didžiulės apdraudų kompanijos, kurios reikia pasakyti ir nedvejojančiai, savo nuodugniomis studijomis prieina prie visiškai konkrečių davinių, kuriais tos apdraudos kompanijos gali iškalno nusakyti savo aplikantų, iš jo gyvenimo praeities davinių, kiek jam lemta gyventi. Čia noriu aiškiai pasisakyti, kad tų didžiulių kompanijų apskaičiavimai daugumoje atsitikimų esti teisingi. Taigi šiuo sumetimu kalbant galima net drąsiai pasakyti, kad musų gyvenamasis amžius keno nors jau yra apskaičiuotas. Statistikos dažnai pasako tikrovę, ir tą tikrovę negalime ignoruoti.

Medicinos mokslas kai pirmiau iliustrijavau neva generolo komandos vadovybę perima didžiulė liaudis, kuri seka medicinos mokslo taisykles.

Šiais laikais moderninės medicinos didžiuliais pažangos šuoliais kas gali priešintis?

Iki šiam laikui medicinos mokslas yra nukariavęs daugel ligų. Tų ir kitų ligų nukariavimas bus nepaliaujamas. Medicinos mokslo progreso niekas jau nebegali sulaikyti, kaip tą sraunų tekantį upelį.

Vienok, žmonija kaipo tokia privalo imti didelę atsakomybę ant savęs, pirmiausia sekus medicinos progresą, vėliau pasinaudojus ir tikrai pasinaudojus tais laimėjimais.

Juk gero generolo nuoširdžias instrukcijas reikia priimti gera valia.

Nėra buvę, kaip čia kalbėjome, geresnio generolo kaip medicinos sveikatos vado, kuris tik lemia mums visiems sveikatos, vyriausiai prašo pasinaudoti jo nuopelnais ir linki visiems ilgiau gyventi.

Los Angeles, Calif.

SLA Kuopos Susirinkimas

SLA 75 kuopos susirinkimas įvyks trečiadienį, rugpiučio 8 dieną, 7 valandą vakare, priprastoje vietoje, 4025 Melrose Avenue, arti Virgil. Visi nariai ir visos narės dalyvaukite, ypatingai tie, kuriems reikia užsimokėti mėnesinius mokesčius, kad neliktumet suspenduoti.

N. Mockus,
SLA 75 kuopos sekr.

East Chicago, Ind.

Iš SLA 185 Kuopos Veiklos

SLA 185 kuopos nariai susirinkimuose daug nutaria ir išrenka darbščius kuopos veikėjus nutarimų vykdymui ir atneštų naudą kuopai. Vienas iš nutarimų yra — šiais metai rudenį surengti šokių vakarą su pamarginimais, ir tas darbas eina gerai, nes yra išrinkti darbštųs žmonės su pirmininku Tadu Mason, o Petras Poška ir kiti jiems padeda.

Kitas svarbus nutarimas — įsigyti nuosavą svetainę su bizniu. Tas darbas nebuvo lengvas, bet tie žmonės, kurie apsiėmė tą darbą atlikti, nenuleido rankų ir dirbo, kad gavus leidimą iš valstijos pardavinėti gėrimus ir daryti biznį legaliai ir naudai SLA 185 kuopos. Komisiją sudarė gabūs nariai: Jonas Beankonis, P. S. Rindokas, Anna Kantrimienė, Angela Justine ir keletas kitų. Iš pradžių atrodė gana keblus dalykas, ir dauguma sakė, kad iš to niekas neišeis, praleisime daug pinigų ir daug darbo pridėsime. Bet veikėjai nenuleido rankų ir darbą varė pirmyn. Pagaliau po daug apklausinėjimų iš valstijos pareigunų buvo duotas leidimas SLA 185 kuopai daryti biznį tarpe savo narių. Reiškia, SLA 185 kuopa atidarė klubruimį savo svetainėje su bufetu.

Svetainė yra gana paranki laikymui savų susirinkimų ir bufetas neša gerą pelną kuopai. Yra pasamdytas gabus biznio vedėjas lietuvis Jonas Beaukinas. Jis yra Amerikoje gimęs, taipgi ir jo žmona Amerikoje gimusi, bet abu vartoja lietuvių kalbą labai gerai. P-nas J. Beaukinas priklauso prie visų lietuviškų draugijų ir klubų, ir prie Amerikos Legiono.

Taigi mes, eiliniai SLA 185 kuopos nariai, pasitikime p. Jonu Beaukinu ir manome, kad jis darys gerą biznį del musų SLA 185 kuopos.

Praeitame susirinkime SLA 185 kuopa nutarė paprašyti vietines draugijas ir klubus, kad ateitų į SLA 185 kuopos svetainę, nes dabar klubai laiko savo susirinkimus gana nepatogioje svetainėje. Taipgi SLA 185 kuopa kviečia Lietuvių Pasilinksminimo Draugiška Klubą ir Lietuvių Baltos Rožės Politišką Klubą perkelti savo susirinkimus į SLA 185 kuopos patalpas. Susirinkimams dienas mes galėsime pritaikyti pagal Jusų reikalavimą ir patogumą. Adresas: LLA. 185 Club House, 3901 Alder Street. Mes turime užrašę ant lango: Lithuanian Alliance of America Lodge 185, 3901 Alder Street.

Aš pranešu visiems SLA 185 kuopos nariams, kad sekantis musų susirinkimas jau bus laikomas nuosavoje svetainėje, o ne ten kur pirmiau budavo. Todel visi nariai prašomi nepamiršti, kad rugpiučio 7 dieną, 1951 metais, susirinkimas bus laikomas po adresu: 3901 Alder Street. Ateikite visi nariai laiku ir gausite nario korteles. Susirinkimas prasidės 7:30 valandą vakare.

P. S. Rindokas,
SLA 185 kuopos nut. sekr.

Lowell, Mass.

SLA Kuopos Susirinkimas

SLA 173 kuopos susirinkimas įvyks sekmadienį, rugpiučio mėn. 5 dieną, 3 valandą po pietų, priprastoje vietoje. Visi nariai ir visos narės malonėkite dalyvauti susirinkime ir užsimokėti mėnesines mokestis, kad neliktumet suspenduoti. Kviečia visus valdyba.

L. Petkevičius,
SLA 173 kuopos sekr.

Providence, R. I.

SLA Kuopos Susirinkimas

SLA 347 kuopos susirinkimas įvyks šių metų rugpiučio mėn. 5 dieną, 2 valandą po pietų, ALPP Klubo name, 475 Smith Street.

Malonėkite visi nariai ir visos narės pributi ir užsimokėti savo duokles, kad neliktumet suspenduoti. Ateidami į susirinkimą, atsiveskite savo draugus prirašyti prie SLA 347 kuopos.

V. J. Bankauskas,
SLA 347 kuopos sekr.

Susivienijimo Kuopų ir Apskričių Vasariniai PARENGIMAI

Susivienijimo Lietuvių Amerikoje ketvirto apskričio metinis piknikas įvyks šių metų rugpiučio mėn. 5 dieną, Linden Parke, Union City, Conn. Prasidės 12 valandą dieną ir tęsis iki vėlai vakare. Rengėjai kviečia Susivienijimo narius ir geros valios lietuvius ir lietuvaites dalyvauti piknike ir tyrame ore linksmai laiką praleisti.

—o—

Rockford, Ill. — Susivienijimo Lietuvių Amerikoje 77 kuopos gegužinė-piknikas įvyks rugpiučio mėn. 12 dieną, norvegų gražiame parkely — Vol Hall Park. Prie įžangos bilietų bus duodamos vertingos dovanos.

Pildomosios Tarybos Suvažiavimo Protokolas ir Atlikti Darbai

PROTOKOLAS

SLA PILDOMOSIOS TARYBOS SUVAŽIAVIMO, ĮVYKUSIO KOVO 1-4 DIENOMIS, 1951 METŲ, SLA CENTRO RAŠTINĖJE, 307 W. 30TH ST., NEW YORK, N. Y.

(SLA Sekretoriaus Raporto Tąsa)

Paskolos nariams 1,824.12
Paskolos, suteiktos nariams bedarbės laikuose, sumokėjimui jų duoklių.

Paskolos studentams 8,375.00
34 paskolos moksleiviams aukštus mokslus baigti dar negrąžintos.

Inventorius 7,074.07

Turto vertė įvairiuose fonduose $2,637,421.13
Neišrinkti nuošimčiai ir rendos 16,496.87

Viso $2,653,918.00

Atėmus Neįskaitomą Turtą

Nuosavybių kaina virš įkainuotos vertės $20,418.06
Bondsų kaina virš amortizuotos vertės 16,632.63
Sekuracijų kaina virš rinkos vertės 15,000.00
Inventorius 7,074.07
Paskolos moksleiviams 8,375.00
Paskolos SLA nariams 1,824.12

Viso $69,323.88
(Praeitais 1949 m., buvo ... 86,134.53)

Viso įskaitomo (admitted) turto $2,584,594.12
(Praeitais, 1949 m., buvo $2,450,216.10)

ATSAKOMYBĖ — LIABILITIES

Pomirtinių rezervai $1,964,081.00
Įstatymais reikalaujamas užtikrinimas išmokėjimui pomirtinių

Pašalpos ir kiti rezervai 153,752.00
Ligoje pašalpos, Našlių ir Našlaičių, Lėšų ir tt. rezervai.

Perviršis 410,176.19
Padengimui įvairių netikėtų atsakomybių.

Neišmokėtos pomirtinės 36,839.35
Del įvairių priežasčių neišmokėtos pomirtinės

Neišmokėtos ligoje pašalpos 10,168.75
Nebaigusių sirgti neišmokėtos pašalpos.

Neišmokėtos algos ir tt. 1,304.00
Uždirbtos, bet neišmokėtos algos, atlyginimai ir tt.

Išankstos užmokėtos duoklės 8,272.83
Duoklės užmokėtos už dalį sekamų metų.

Viso $2,584,594.12
Neįskaitomas turtas $69,323.88
Nukritusi vertybė bondsų, šėrų, inventoriaus ir tt.

Bendrai viso $2,653,918.00
(Praeitais 1949 m., buvo $2,536,350.63)

SLA TURTO SUDĖTIS
Nejudomos Nuosavybės

Išskyrus Centro namą, 307 W. 30th Street, New York, visos nuosavybės buvo įgytos forklozavimo keliais. Sekamose nusavybių lentelėse parodoma kiek buvo morgičiaus laike forklozavimo, kiek nuosavybė yra kapitalizuota SLA knygose, pridėjus prie morgičio visas forklozavimo išlaidas, taksus, apdraudą ir užvilktą nuošimtį iki dienos kuomet nuosavybė formaliai perėjo į SLA turtą. Paskutinė kolumna nurodo įkainuotą (appraised) nuosavybės vertę. Įkainavimas buvo atliktas 1944 metais.

Toliau nurodoma finansinis stovis kontrakto pagrindu parduotų nuosavybių: stovis, skaičius ir įkainuota vertė namų kiekvienoje valstijoje ir iš kokių išlaidų susidaro kapitalizuota namų vertybė.

Nejudomos Nuosavybės 1950 Metais

	Buvęs morgičius	Kainavo	Įkainuota vertė
1. 307 W. 30th St., New York, N. Y.	——	$39,652.14	$28,000
5. 128 S. Maine Ave., Atlantic City, N. J.	15,000	18,615.41	11,000
9. 3405 S. Lowe Ave., Chicago, Ill.	23,000	28,119.43	21,000
16. 818 W. 18th St., Chicago, Ill.	8,500	9,986.79	8,400
Viso	$46,500	$96,373.77	$68,400.00

Nejudomos Nuosavybės Pagal Valstijas

	Kiek namų	1950 Rinkos vertė
Illinois	4	$53,450.00
New York	2	72,000.00
Connecticut	1	26,050.00
New Jersey	1	11,000.00
Viso	8	$162,500.00

Parduotų Nuosavybių Įmokėjimai 1949 m.

	Įmokėta
3. 621-31 E. Main St., Waterbury, Conn.	$1,800.00
6. 193-7 Grand St., Brooklyn, N. Y.	2,400.00
8. 10742 S. Michigan Ave., Chicago, Ill.	3,950.00
20. 1534 N. Oakley Blvd., Chicago, Ill.	4,000.00
Viso	$12,150.00

NEJUDOMŲ NUOSAVYBIŲ PASKOLOS (MORTGAGES)

Paskolos Sausio 1 d., 1951 Metų

Susivienijimas turi išdavęs 43 nejudomos nuosavybės paskolas (mortgages), sumoje $198,686.50. Paskolos yra išdalintos šešiose valstijose sekančiai:

	Balansas 1950 m. gruodžio 31 d.
Massachusetts	$54,806.50
New York	47,500.00
Illinois	34,150.00
New Jersey	17,600.00
Pennsylvania	5,200.00
Maryland	14,070.00
Viso	$173,326.50

Surašas Paskolų Sausio 1 d., 1951 Metų

MASSACHUSETTS:

Kada paskola padaryta	Kur yra morgičiuotas namas	Kada paskola baigiasi	Kiek yra paskolos
5—15—35	115-117 Marine Rd., So. Boston	5—15—43	$700.00
6—25—37	87 Westglow, Dorchester	6—25—45	4,050.00
3—28—36	6 Center Cambridge	9—28—44	3,100.00
7— 1—44	267-69 W. Second, So. Boston	7— 1—49	1,600.00
8—25—41	49 Buttenwood, Dorchester	8—25—46	1,650.00
3— 1—36	722 E. 8th St., So. Boston	8— 1—46	2,500.00
4— 8—38	9-11 Fulton, Lowell	4— 8—46	200.00
4—20—37	620-2-6-4-6 E. 8th, So. Boston	4—20—46	3,425.00
3—29—40	337-339 E Street, So. Boston	3—29—41	625.00
11—15—29	28-30 Gurney, Roxbury	11—15—48	1,900.00
6— 1—39	204-8 W. 5th & 280 E Street, So. Boston	12— 1—48	2,300.00
4— 1—39	573-9 Lawrence, Lowell	4— 1—49	3,700.00
12—20—34	373-375 W. Broadway & 313-319 E Street, So. Boston	12—20—48	12,600.00
9—21—35	231-233 Portland, Cambridge	9—21—48	2,000.00
7—23—37	1322 Columbia, So. Boston	7—23—45	4,000.00
1— 1—39	35 King, Dorchester	11— 1—44	1,156.50
5—10—43	16 Burney, Roxbury	5—10—48	3,375.00
1—15—43	83 Gardney, Allston	11—15—48	2,300.00
10—18—49	33 Kenberma Rd., Dorchester	10—18—54	3,625.00
	Viso		$54,806.50

ILLINOIS:

1—28—30	8605 S. Marshfield, Chicago	1—28—44	$900.00
10—16—36	3028 W. 53rd Pl., Chicago	10—16—46	500.00
8—16—34	3315 S. Halsted, Chicago	8—16—44	2,600.00
1—29—32	6806 Cornell, Chicago	1—29—44	5,300.00
4— 1—46	813-19 W. 35th St., Chicago	4— 1—51	15,450.00
8— 9—48	10819 S. Wentworth Ave., Chicago, Kontraktas		1,600.00
8—30—48	103-57 W. 69th St., Chicago, Kontraktas		7,800.00
	Viso		$34,150.00

NEW YORK:

3—14—33	NS Country Rd., Middle Island	3—14—48	2,300.00
2—11—37	143-08 Liberty, Jamaica	2—11—43	2,500.00
5—27—36	143-06 Liberty, Jamaica	5—27—44	3,850.00
7— 1—25	123-25 Grand St., Brooklyn	7— 1—44	5,700.00
5— 6—37	3705 68th St., Woodside	11— 6—45	5,650.00
1—29—45	294 Eighth Ave., New York, N. Y.	1—15—56	27,500.00
	Viso		$47,500.00

PENNSYLVANIA:

12—19—36	1434 Sheffield, Pittsburgh	12—18—39	$3,100.00
9—13—41	140 North, Minersville	9—13—46	500.00
4—11—38	124-6 Moultrie, Pittsburgh	4—11—46	1,600.00
	Viso		$5,200.00

NEW JERSEY:

5— 4— 5	426 Lafayette, Newark	5— 4—55	$7,300.00
4— 6—48	421 Adams, Hoboken	4— 6—53	4,250.00
4—13—39	15 Linsley, W. Orange	4—13—49	1,200.00
8—16—43	364 Liberty Ave., Jersey City	8—16—48	1,350.00
12—12—49	203-5 New York Ave., & 197-9 Adams St., Newark	12—12—54	3,500.00
	Viso		$17,600.00

MARYLAND:

10—28—48	518 Old Orchard Rd., Baltimore	10—28—53	$8,400.00
2—26—49	2136 Lorraine, Baltimore	2—26—54	920.00
7— 7—49	3418 Rockwood, Baltimore	7— 7—54	4,750.00
	Viso		$14,070.00
	Bendrai viso		$173,326.50
	Praeitais 1949 m. buvo		$198,686.50

BONDSAI IR ŠĖRAI

Bondsai Gruodžio 31, 1950 m.

Par Value	Bondsai		Kiek mokėta	Amortizuota vertė
1. $24,000	U. S. A. Treasury Bonds	2¼%—55	$24,000.00	$24,000
2. 8,000	U. S. A. Treasury Bonds	2¼%—55	8,000.00	8,000
3. 165,000	U. S. A. Treasury Bonds	2½%—69	165,000.00	165,000
4. 20,000	U. S. A. Treasury Bonds	2½%—69	20,000.00	20,000
5. 5,000	U. S. A. Treasury Bonds	2½%—69	5,000.00	5,000
6. 200,000	U. S. A. Treasury Bonds	2½%—72	200,000.00	200,000
7. 118,000	U. S. A. Treasury Bonds	2½%—72	118,000.00	118,000
8. 50,000	U. S. A. Treasury Bonds	2½%—71	50,000.00	50,000
9. 15,000	U. S. A. Savings "G"	2½%—53	15,000.00	15,000
10. 5,000	U. S. A. Savings "G"	2½%—53	5,000.00	5,000
11. 25,000	U. S. A. Savings "G"	2½%—54	25,000.00	25,000
12. 25,000	U. S. A. Savings "G"	2½%—54	25,000.00	25,000
13. 10,000	U. S. A. Savings "G"	2½%—55	10,000.00	10,000
14. 50,000	U. S. A. Savings "G"	2½%—56	50,000.00	50,000
15. 100,000	U S. A. Savings "G"	2½%—58	100,000.00	100,000
16. 25,000	Erie, Pa., Housing Authority	3⅜%—1975	26,185.28	26,185
17. 25,000	Grand River Authority	3¼%—75	25,000.00	25,000

(Bus daugiau)

DR. V. TERCIJONAS

Dr. K. Grinius kaipo gydytojas

(JO METINIŲ MIRTIES PROGA)

(Tęsinys)

Reikia paminėti, kad Susivienijimas Lietuvių Amerikoj paskyrė Pieno Lašo Dr-jai auką 5000 litų ir Draugijos namuos viena salė vaikų dieniniam lopšely buvo įrengta iš tų lėšų ir pavadinta SLA vardu. Į tuos namus buvo perkaltas dieninis lopšelis, padidintas iki 30 lovų, perkelta vaikų pieno virtuvė, o vėliau vaikų darželis. Buvo įtaisytas motinų patronatas, tai yra apgyvendinimas nepasiturinčių motinų su kudikiais privačiose šeimose, jeigu nėra vietų dr-jos dieniniuos lopšeliuos. Dr-ja už tas įnames mokėdavo pagal susitarimą po 10—20 litų mėn. ir kaikuriom duodavo iš savo virtuvės maistą.

Pieno Lašas užsiiminėjo literaturine propaganda, be straipsnių laikraščiuose, kasmet buvo leidžiamas Pieno Lašo Dr-jos kalendorius, kurs vėliau virto didoku metraščiu "Pieno Lašas" ir ėjo iki Dr-jos uždarymo 1940 metų.

Pieno L. Dr-ja parodė iniciatyvą, iš kurios išėjo Lietuvos Motinom ir Vaikam globoti organizacijų sąjunga. Pieno L. Dr-ja sukvietė kitų organizacijų atstovų susirinkimą, jame buvo nutarta steigti minėtą sąjungą, kuri apvienijo netoli 20 lietuviškų draugijų ir sąjungos atstovai vėliau sudarė trijų Pabaltės valstybių (sykiu su Latvija ir Estija) kovai su motinų ir vaikų mirtingumu Tarybą. Ji padarė 3 suvažiavimus Rygoj (1928), Kaune (1930) ir Talline (1936), išleido savo suvažiavimų darbus ir biuletenius. Pieno Lašo Dr-jos pirmininku ir jos metraščių redaktorium visą laiką buvo Dr. Grinius.

DOVANOS DAUGIAVAIKĖM ŠEIMOM

Pieno Lašas pirmutinis pradėjo dalint gausiom daugiavaikėm šeimom premijas, vaikam aprėdalų eilutę ir pinigais 25 lt. Vėliau L. M. ir V. globoti organizacijų Sąjunga tą veiklą praplatino visai Lietuvai ir dalino gausiom šeimom po 100 litų pinigais ir duodavo diplomą.

Čia paduodu ištrauką iš p. Birutės Novickienės straipsnio "Dr. K. Grinius ir socialinė globa", įdėto 1946 m. "Varpo" Nr. 11-12.

"1940 m. pavasarį (t. y. prieš pat bolševikų okupaciją) socialinė globa Lietuvoj teikia sekantį vaizdą: jei rašytų įstatymų nedaug, tai papročio teisė, organizacijų iškovota, atstoja nerašytus įstatymus. Josios prisilaikant — motinystė globojama; motinų ir vaikų konsultacijos išsišakoję visam krašte; motinom rengiami kursai, jom neštumo metu ir po gimdymo teikiamos atostogos ir pašalpos; gimdyvėms teikiama gimdymo pagelba nemokamai (tik miestuose—Dr. V. T.). Išauginti nauji kadrai gydytojų, gail. seserų ir akušerių. Kudikių mirtingumas sumažėjo. Dieninių lopšelių ir vaikų darželių skaičius auga. Be uždaros našlaičių globos vaikų namuose (anksčiau vadintų prieglaudomis) pereinama prie našlaičių atidavimo globoti į šeimas. Vaikų namai praturtinami amatų mokyklomis, kurios yra išauginusios Lietuvai didelį skaičių kvalifikuotų amatninkų".

DR. K. GRINIAUS NUOPELNAI MOKSLUI

1920 metais Dr. K. Griniaus iniciatyva buvo pradėtas leisti Kaune gydytojam mėnesinis laikraštis "Medicina", kaipo tęsinys 1913 metais ėjusios Vilniuj "Medicinos ir Gamtos". Kaikurie gydytojai buvo priešingi šiai minčiai ir prirodinėjo, kad nuolatiniam medicinos žurnalui neužteks medžiagos, nors lėšų gali atsirasti. Tačiau "Medicina" išėjo žymiai geresnėmis aplinkybėmis negu prieškarinė "Medicina ir Gamta". Lietuvių rankose dabar buvo klinikos, ligoninės, institutai, visa statistika ir tt. "Medicina" pasirodė labai gajus laikraštis, nes ėjo be pertraukos visą laiką iki 1944 m. vidurio (apie 25 metus), nesustodama antro pasaulinio karo metu. Jos pirmas redaktorius buvo Dr. J. Žemgulys, o vėliau ilgus metus Dr. J. Staugaitis. Dabartinis to laikraščio likimas nežinomas. Dr. Grinius buvo "Medicinos" bendradarbis.

Kaipo Kauno Medicinos Dr-jos narys, Dr. K. Grinius nuo 1920 m., lankydamas susirinkimus, atsiliepdavo į klausimus, kurie buvo pašvęsti socialinei medicinai.

DALYVAVIMAS LIETUVOS GYDYTOJŲ SUVAŽIAVIMUOS

Dr. K. Grinius dalyvavo visuos penkiuos Lietuvos gydytojų suvažiavimuos ir dviejuos darė pranešimus. Kada užėjus bolševikų okupacijai metraštis "Kova su Džiova" buvo sustabdytas, tai Dr. Griniui pavyko tą skyrių perkelt į gydytojų laikraštį "Medicina" ir redaguot. Be to, teko iš Dr-jos kovai su tbc. suteikt pašalpą "Medicinai", kuri tuomet buvo kritiškoj padėty.

GARBĖS MEDICINOS DAKTARO LAIPSNIS

Kauno universiteto medicinos fakultetas 1926 m. suteikė K. Griniui garbės medicinos daktavo laipsnį (Dr. med. honoris causa) už kurimą lietuvių mediciniškos terminologijos ir už jo kitus raštus ir veiklą.

DALYVAVIMAS BENDRINĖJ SPAUDOJ IR KITI RAŠTAI

"L. Žiniose", "L. Ukininke", "XX Amžiuj" Dr. Griniui teko propaguoti idėją, kad Lietuva turėtų pakenčiamą gyventojų prieauglį. Be to, dar buvo iš Pieno Lašo Draugijos spaudoj iškeltas klausimas, kad viengungiai vyrai ir bevaikės šeimos butų apdėtos tam tikru mokesčiu ir gautos tuo budu pajamos galėtų but sunaudotos kovai su vaikų mirtingumu. Iš to kilo šioks toks nepasitenkinimas Dr. Griniaus veikla ir priekaištas, kodel jis, turėdamas tik 2 vaiku, rekomenduoja bent 4 vaikų šeimą. Čia galima padaryt pateisinimą, kad Dr. Grinius turėjo 5 vaikus, iš kurių 3 mirė maži (iš jų 17 metų duktė Gražina mirė bolševikų kareivio sužeista į galvą).

Nuo 1901 metų Dr. K. Grinius pradėjo rinkti iš žmonių ir iš raštų mediciniską terminologiją (pavadinimus); buvo surinkta kelių tukstančių kortelių kartoteka, kuri buvo pradėta tvarkyti 1943 m., bet nuvežta į Berlyną 1945 m. vasario mėn. per miesto bombardavimą sudegė. Vėliau tas lietuviškos mediciniškos terminologijos žodynas autoriaus buvo atnaujintas gyvenant tremty Vokietijoj ir jo užbaigtas atvažiavus į Ameriką (Chicago). Dr. Griniui mirus, tas jo žodynas pasiliko rankrašty ir laukia leidėjo. Kaipo speciali daugiau gydytojam įdomi knyga, tas žodynas galėtų but šapirografuotas 100-150 egzempliorių skaičiuj, kad nežut ateičiai ir išplatintas tarp gydytojų. Dr. Griniaus parašyta tuberkuliozės lietuviška terminologija yra atspausdinta 1944 m. "Medicinoj". Čia reikia paminėti dar vieną labai vertingą Dr. K. Griniaus knygą, tai "Atsiminimai ir mintys", kurių pirmas tomas išėjo 1947 m., o kiti trys laukia leidėjų. Joj yra surinkta daug medžiagos apie Marijampolės ir kitų Suvalgijos miestų ir apskričių gyventojus gydytojus, sanitarinę buklę ir tt. Bendrai šitie atsiminimai turi daug įvairios brangintinos medžiagos iš musų tautinio atgimimo laikų, apie jų veikėjus; bet mediciniška atsiminimų dalis yra taipogi labai turininga. Šitie atsiminimai Dr. Griniaus parašyti tremty antru syk yra atkurti tik iš atminties, beveik neturint po ranka šaltinių, nes pirmoj redakcijoj parašyti liko Lietuvoj.

KOVAI SU VENEROS LYTIES LIGOMIS

Sveikatos Departamento direktoriaus Dr. J. Maciuno suplanuotas įstatymas buvo tinkamas ir ėmė duoti gerų vaisių, bet vis del to pagrindas kovai su ta nelaime, reikia skaityti, Dr. Griniaus nuomone, tvarkingas šeimyninis gyvenimas, kuris pas mus Lietuvoj atrodė vis bekrintąs. Čionai reikėtų laukti nemažos pagelbos iš dvasiškijos pusės, kuri taipogi galėtų parodyti daugiau aktyvumo bekovodama su neomaltuzianizmu (vengimu neštumo).

Kova su alkoholizmu (girtavimu), anot Dr. Griniaus, vertėtų Lietuvai suplanuot valstybiniu mastu, išstudijavus tai, kas jau kitų valstybių yra padaryta toj srity. Pirmoj eilėj reikėtų išsilaisvinti iš naminės alkoholio pramonės, atpiginus išvalyto alkoholio gėrimus, taipogi praplatinus pigius mažalkoholinius gėrimus — alų. Kaipo pavaduotojas alkoholinių gėrimų galėtų buti naminė gira ir naminis lengvas alus. Vertėtų, anot Dr. Griniaus, visoj šaly praplatint mielių gėrimus, nes Lietuva per mažai vartoja su vitaminais maisto produktų, o mielės yra turtingos vitaminais. Gal ir rusų tauta, plačiai vartodama giras, gana sveikai jaučiasi. Be to, reikėtų mėgint atnaujint Lietuvoj Getebargo (švedų) sistemą, kuri buvo pradėta įvesti seimų laikais, bet kaip ir daugelis kitų gerų dalykų del musų nesubrendimo buvo suprofanuota.

(Bus daugiau)

Amerikos Lietuvių Veikla

New York, N. Y.

LANKĖSI REDAKCIJOJE

Liepos 17 dieną Tėvynės Redakcijoje lankėsi Jonas Rumčikas ir jo žmona Estela su dukrele ir sunelių, taipgi brolio Rumčiko sesutė Amilija Nekrošienė iš Rockford, Illinois. Jie atostogų metu apvažinėjo New Yorko, Pennsylvania ir Connecticut valstijas, ta proga atvyko New Yorkan ir aplankė savo organizacijos organo Redakciją.

Praeito Susivienijimo vajaus metu brolis Rumčikas 77 kuopoje ėjo organizatoriaus pareigas ir įrašė daug lietuvių į savo brolišką organizaciją, o jo žmona Estela šiais metai SLA 77 kuopoje eina finansų sekretoriaus pareigas.

Su jais maloniai pasikalbėta Susivienijimo reikalais ir 77 kuopos veiklą. Tos pat dienos popietį automobiliu jie išvyko iš New Yorko ir žadėjo porai dienų sustoti Atlantic City, N. J., kur randasi Susivienijimo vasarvietė.

—o—

Liepos 20 dieną Tėvynės Redakcijoje ir SLA Centre lankėsi brolis Jonas Alekna iš Cleveland, Ohio. Jis praeito vajaus metu įrašė daug lietuvių į Susivienijimą ir laimėjo apmokamą kelionę į Atlantic City, N. J. ir kambarį Susivienijimo vasarnamy, tai pasinaudodamas ta proga apie dvi savaites atostogavo gražiame Atlantic City pajury, grįždamas sustojo New Yorke ir aplankė savo organizacijos organo Redakciją ir Centrą.

Gerbiamas svečias papasakojo savo įgytus įspudžius atostogų metu ir pareiškė pasitenkinimą gražiai įrengtu Susivienijimo vasarnamiu. Pagal brolio Aleknos pareiškimą, Susivienijimui seniai reikėjo turėti panašią vietą savo nariams praleisti atostogas. Jis yra malonaus budo žmogus, tad su juo nuoširdžiai pasikalbėta apie Susivienijimo kuopų veiklą Clevelande ir kitais klausimais.

Tos pat dienos popietį svečias išvyko į Waterburį aplankyti ten gyvenančių savo giminių, o iš ten vyks į Pennsylvania ir kitas valstijas, kuriose gyvena jo giminės ir draugai, nes jis juos seniai yra matęs, tai po atostogų grįždamas į namus nori visus aplankyti.

LIETUVOS GENERALINIO KONSULATO PAREIGUNAI ATOSTOGAUJA

Generalinis Konsulas Jonas Budrys po dviejų savaičių poilsio liepos 16 dieną grįžo prie savo pareigų, atostogų metu jį pavadavo Vice-konsulas V. Stašinskas.

Nuo liepos 16 dienos Vice-konsulas A. Simutis išvyko dviejų savaičių atostogoms.

Vice-konsulas V. Stašinskas liepos 22-26 dienomis atstovaus Lietuvą Colgate University, Hamilton, N. Y., trijose užsienio politikos konferencijose.

Brooklyn, N. Y.

JAU ORGANIZUOJAMAS TREČIAS BUSAS

Važiavimui į SLA ketvirto apskričio pikniką rugpiučio 5 dieną Linden Parke, Union City, Conn., Brooklyne jau organizuojamas trečias busas. Linksmam važiavimui tuojaus užsiregistruokite pas J. Baltaitį, 518 Grand Street ir įsigykite bilietą.

RUBSIUVIAI RENGIA PIKNIKĄ

Kaip kiekvienais pirmesniais metais, taip ir šiemet lietuvių rubsiuvių 54 skyrius rengia pikniką liepos 28 dieną, Dexter parke, Woodhaven, N. Y. Į jų piknikus kiekvienais metais susirinkdavo tukstančiai žmonių ir linksmai laiką praleisdavo, tad reikia manyti, kad ir šiais metais rubsiuvių piknikas bus sekmingas ir praeis draugiškoje nuotaikoje.

Aš kviečiu visus rubsiuvius, jų šeimas ir visus geros valios lietuvius dalyvauti piknike ir praleisti vasaros šiltą dieną po žaliuojančiais medžiais. **Rubsiuvys.**

Gyvybinės Svarbos

Reikalas, Liečiantis Visus New Yorko Gyventojus

New Yorko mėras Impellitteri ir jo paskirtas civilės apsaugos veiklai koordinuoti p. Grover Whalen ragina visus New Yorko gyventojus gyvai susidomėti civilės apsaugos reikalais ir kviečia visus dėtis prie civilės apsaugos organizacijų. Pasiruošimas apsaugoti tokio didmiesčio, kaip New Yorkas, gyventojus atsitikimais orinių atakų ir dar gi su atominėmis bombomis, yra gyvybinės svarbos reikalu kiekvienam New Yorko gyventojui.

Todel visų New Yorko gyventojų, vyrų ir moterų, pareiga be atidėliojimo dėtis prie organizuojamų civilės apsaugos kadrų savo apylinkėje. Visose miesto dalyse kompetentiškų vadų priežiuroje ir vadovybėje organizuojami ir lavinami kadrai teikti gyventojams visokią galimą pagelbą įvairiose srityse orinių atakų atsitikimais. New Yorko miestui reikalinga mažiausia milijonas tvirtai organizuotų ir disciplinuotų bei tinkamai išlavintų civilės apsaugos tarnautojų, pradedant pirmos pagelbos suteikimu ir baigiant net pagelbinės policijos kadrais.

Kaip platus žmonių gyvenimas, taip plačios ir įvairios pareigos civilės apsaugos veikloje. Vyrai ir moterys gali pasirinkti sau patinkamiausią sritį ir laisvanoriai stoti pasiruošt savo, savo šeimos, savo kaimynų ir viso New Yorko gyventojų apsaugai ir suteikimui pagelbos orinių atakų atsitikimais.

Jusų gyvenamai vietai artimiausia policijos stotis nurodys kur reikia kreiptis įstojimui į civilės apsaugos tarnybą. Arba galima reikalauti informacijų civilės apsaugos centralinėje įstaigoje: Civil Defense N. Y. City, Office of Coordinator Recruiting and Public Information, 500 Park Avenue, New York City. Telefonas: MUrray Hill 8-6940. **S. E. V.**

Kraučiuno Nauja Eilėraščių Knyga

K. B. Kraučiunas, plačiai žinomas veikėjas daininininkas meno srityje, ypatingai daug veikęs Brooklyne. Jis dainavo keliose velionio Miko Petrausko operose, tai žinomas ir pažįstamas ir kitų kolonijų lietuviams.

K. B. Kraučiunas turi gabumo rašyti satyriškas eiles, vaizduojančias musų kasdieninio gyvenimo silpnasias ir blogasias ydas. Šiomis dienomis atspausdinta ir platinama jo nauja eilėraščių 124 puslapių knyga užvardinta "Iš Duminės Lušnelės". Viršelis pieštas Osmolskio. Knygoje telpa autoriaus atvaizdas, trumpa jo biografija, 96 eilėraščiai ir knygos prenumeratorių vardai. Knyga gražiai atspausdinta, ant gražaus popiero ir jos kaina tik $1.00. Skaitydami šią knygą jųs rasite juoko daugiau negu saliune prie alaus. Patartina ją įsigyti ir perskaityti, busite patenkinti. Užsakymus su doleriu galite siųsti sekančiu adresu: K. J. Paulauskas, 131 Grand St., Brooklyn 11, N. Y. Užsakytą knygų jums pasiųs pats autorius.

Knygos Leidimo Narys.

Išėjo Naujas Kario Numeris

Išėjo naujas Kario numeris 8 už birželio mėnesį. Kaip pirmesniuose numeriuose, taip ir šiame telpa įdomių straipsnių pasiskaitymui. Algimantas Giedrius rašo — Žmonijos siaubas eina, A. Markelis — Didžioji lietuvių tautos tragedija, Dr. Kazimierą Grinių prisiminus, L. G. — Lietuvoje tebesiaučia baisusis birželis, plk. O. Urbonas — Lietuvos vietinė rinktinė 1944 metais, dr. inž. J. Verba — Atominė energija ir jos panaudojimas, J. M. K. — Parašiutininkas pasakoja, Legionieriaus laiškas iš Šiaurės Afrikos, Baisusis birželis Lietuvoje, Įspėjimas visam pasauluii — masinės deportacijos į Sibirą, Stasys Butkus — Lietuviškoji spauda, K. Pelėkis — Pogrindžio spauda nacių okupacijos metu.

Be čia suminėtų straipsnių, telpa eilėraščių ir kitų smulkesnių pasiskaitymų ne tik buvusiems kariams, bet ir visiems lietuviams. Taigi karių leidžiamą mėnesinį žurnalą KARĮ turėtų įsigyti ne tik busieji Lietuvos kariai, bet ir visi geros valios lietuviai; nes jame yra gerų pasiskaitymų visiems. KARIO adresas, 156 Steamboat Road, Great Neck, N. Y.

Baltimore, Md.

Minėjome Liudnųjų Birželio Įvykių Sukaktį

Birželio 16 dieną Lietuvių Salėje buvo suruoštas masinis mitingas liudnųjų birželio mėnesio įvykių atžymėjimui bendrai trijų tautų — lietuvių, latvių ir estų. Buvo pasakytos atitinkamos momentui kalbos ir priimta bendra rezoliucija, kurią pasirašė visų trijų tautų bendro komiteto pirmininkai: estų R. Ise, latvių Igors Blosfelds ir lietuvių Anthony J. Maceika.

Rezoliucijų nuorašai pasiųsti JAV Prezidentui, Valstybės Sekretoriui, Maryland valstijos senatoriams ir kongresmanams, valstijos gubernatoriui, miesto majorui, Baltijos valstybių diplomuotiems atstovams ir laikraščiams.

So. Boston, Mass.

Šiurpių Trėmimų Minėjimas

Amerikos Lietuvių Tarybos vietinio skyriaus pastangomis, birželio 16 dieną Municipal namo patalpose buvo surengtas šiurpių trėmimų minėjimas su įvairia programa — kalbomis ir menine dalimi. Kalbas pasakė miesto burmistras Hynes, adv. K. J. Kalinauskas, adv. Šalna, Keleivio redaktoraius Januškis ir inž. Čaplikas. Latvius atstovavo ir atitinkamą kalbą pasakė Blumits. Jis savo kalboje priminė, kad visų Baltijos tautų yra tas pats ir bendras likimas, tad visi bendrai ir turime kovoti už tų tautų išlaisvinimą iš vergijos jungo.

Momentui pritaikytą meninę programos dalį išpildė Dr. Antanėlis ir Rapolas Juška. Jiems akompanavo muz. Kačinskas. Humoristas Kačinskas paskaitė poeziją apie partizanų kovas.

Priimta rezoliucija ir nutarta ją pasiųsti atitinkamiems Amerikos valdžios pareigunams. **Dalyvis.**

SLA Pagalbos Ranka

Savaitinė atskaita išmokėtų pomirtinių ir ligoje pašalpų

Čekiai Išrašyti ir Pasiųsti Susivienijimo Lietuvių Amerikoje Prezidento ir Iždininko Pasirašymui Liepos 21 Dieną, 1951 Metų

Išmokėtos pomirtinės

TEODORA MONTVILIENĖ, 7 kp., Pittston, Pa., gimus 1883 m., Lietuvoje. Prie SLA prisirašė balandžio 28 d., 1910 m., mirė birželio 8 d., 1951 m. Velionės sunui, Frank Montville, pomirtinės išmokėta ------ $150.00

PRANAS URBONAS, 23 kp., Shenandoah, Pa., gimęs liepos 14 d., 1882 m., Kauno rėd. Prie SLA prisirašė vasario 6 d., 1921 m., mirė liepos 8 d., 1951 m. Velionio moteriai, Elenai Urbonienei, pomirtinės išmokėta ---------- $300.00

MIKAS LEVULIS, 24 kp., Glen Lyon, Pa., gimęs gruod. 6 d., 1974 m., Suvalkų rėd. Prie SLA prisirašė balandžio 6 d., 1906 m., mirė birželio 25 d., 1051 m. Velionio dukterei, Josephine Levulis, pomirtinės išmokėta ---------- $300.00

ANTHONY MARGIS, 38 kp., Brooklyn, N. Y., gimęs gruad. 13 d., 1894 m., Lietuvoje. Prie SLA prisirašė lapkričio 6 d., 1941 m., mirė rugsėjo 17 d., 1947 m. Velionio dukterei, Florence Margis, pomirtinės išmokėta ---------- $166.66

JONAS PANULAITIS, 66 kp., Ansonia, Conn., gimęs liepos 16 d., 1883 m., Raseinių apskr. Prie SLA prisirašė liepos 3 d., 1937 m., mirė liepos 1 d., 1951 m. Velionio moteriai, Onai Panulaitienei, pomirtinės išmokėta ---------- $600.00

MOTIEJUS VIAKTERIS, 85 kp., Edwardsville, Pa., gimęs liepos 20 d., 1884 m., Suvalkų rėd. Prie SLA prisirašė birželio 13 d., 1914 m., mirė liepos 4 .d, 1951 m. Velionio dukterei, Elizabeth Bayorick, pomirtinės išmokėta ---------- $600.00

ANELĖ KAMINSKIENĖ, 113 kp., Thompsonville, Conn., gimus gruodžio 24 d., 1888 m., Alytaus apskr. Prie SLA prisirašė liepos 6 d., 1926 m., mirė birželio 7 d., 1951 m. Velionės dukterei, Jadvygai Kaminskiutei, pomirtinės išmokėta ---------- $600.00

JONAS JENČARAS, 115 kp., Wilkes Barre, Pa., gimęs spalio 21 d., 1882 m., Lietuvoje. Prie SLA prisirašė gegužės 4 d., 1930 m., mirė liepos 3 d., 1951 m. Velionio moteriai, Antaninai Jenčerienei, pomirtinės išmokėta ---------- $600.00

JONAS SENUŠAS, 135 kp., Philadelphia, Pa., gimęs birželio 24 d., 1871 m., Kauno rėd. Prie SLA prisirašė vasario 2 d., 1919 m., mirė birželio 30 d., 1951 m. Velionio dukterei, Tessie Šilkaitienei, pomirtinės išmokėta ---------- $300.00

STASYS KIŠONAS, 135 kp., Philadelphia, Pa., gimęs rugsėjo 7 d., 1882 m., Krakių vals. Prie SLA prisirašė spalio 12 d., 1907 m., mirė gegužės 23 d., 1951 m. Velionio moteriai, Uršulei Kišonienei, pomirtinės išmokėta ---------- $1,000.00

ALEKSAS ŠALTIS, 341 kp., Rhinelander, Wis., gimęs birželio 17 d., 1880 m., Kauno rėd. Prie SLA prisirašė gegužės 1 d., 1927 m., mirė birželio 7 d., 1951 m. Velionio moteriai, Elzbietai Šaltienei, pomirtinės išmokėta ---------- $300.00

Viso ---------- $5,216.66
Nuo pradžios šių metų bendrai viso --- $93,183.45

Išmokėtos ligoje pašalpos

S. LENARTAVIČIUS, 11 kp., Waterbury, Conn. Sirgo 8 sav.	$36.00
P. GRIGAS, JR., 12 kp., Nanticoke, Ua. Sirgo 6 s. ir 1 d.	61.00
O. PABEDINSKIENĖ, 36 kp., Chicago, Ill. Sirgo 8 s.	36.00
O. KIRVELAITIENĖ, 57 kp., Worcester, Mass. Sirgo 8 s.	36.00
V.VALKEVIČIUS, 127 kp., Lynn, Mass. Sirgo 1 s. ir 2 d.	16.00
S. MAINONIS, 131 kp., Norwood, Mass. Sirgo 6 s. ir 5 d.	48.75
A. MIKŠIS, 135 kp., Philadelphia, Pa. Sirgo 1 s. ir 3 d.	9.00
J. ANDRIUŠKEVIČIUS, 211 kp., Mahanoy City, Pa. Sir. 5 s. ir 3 d.	42.75
K. ZALKAUSKIENĖ, 217 kp., Chicago, Ill. Sirgo 4 s. ir 5 d.	53.00
J. ŽEKAS, 329 kp., La Porte, Ind. Sirgo 8 s.	54.00
Viso	$392.50
Nuo pradžios šių metų bendrai viso	$28,047.25

M. J. VINIKAS,
SLA sekretorius.

SLA VASARNAMIS

128 S. Maine Avenue

(Boardwalk and Oriental Ave.)

ATLANTIC CITY, N. J.

Telephone 5-9963

ĮRENGTAS SUSIVIENIJIMO NARIŲ, JŲ ŠEIMŲ IR DRAUGŲ SVEIKATOS, POILSIO BEI ATOSTOGŲ TIKSLAMS

SLA namas yra Atlantiko jurų krante prie "BOARDWALK" ir yra tik keleto kvartalų atstume nuo pasilinksminimų centrų. Namo įrengimas atatinka vidutiniai geresnės rušies viešbučiui.

Kiekviename kambaryje yra įvesta karštas ir šaltas vanduo. Svečiai atvykę su šeimomis atostogauti ar pasilsėti, kuriems nepatogu valgyti restoranuose, gali naudotis moderniška virtuve pačiam name.

Kadangi kambarių skaičius yra nedidelis, tai svečiai norinti apsistoti šiame name, prašomi nevilkinant užsisakyti kambarius iš anksto. Atvykusiems be rezervacijų pasistengsime vietas surasti kituose viešbučiuose, jei nebutų vietos SLA name.

LITHUANIAN ALLIANCE OF AMERICA, 307 W. 30th St., New York 1, N. Y.

Prašau rezervuoti man SLA Vasarnamyje, 128 S. Maine Ave., Atlantic City, N. J., žemiau nurodytos kainos kambarį:

Vardas ....

Adresas ....

Miestas ....

Kiek asmenų .... Kiek kambarių ....

Vienam asmeniu kambarys $2.50, $3.00, $3.50 ir $4.00 už dieną.

Dviem asmenims, viename kambaryje $4.00, $5.00, $5.50 ir $6.00 už dieną.

Daugiau kaip dviem asmenims kambaryje pridėti po $7.00 už savaitę nuo kiekvieno asmens.

Atvyksiu .... d., 1951 m. Kurią valandą ....

Kambarį busiu užėmęs ...... savaites ir ...... dienas.

Parašas ....

SLA ______ kuopos narys.

SHALINS
(Shalinskas)
FUNERAL HOME
84-02 Jamaica Ave.
(at Forest Parkway Station)
Woodhaven, N. Y.

Suteikiam garbingas laidotuves. Koplyčias suteikiam nemokamai visose dalyse miesto.

Laidotuvių Direktoriai:
F. W. SHALINS IR
J. B. SHALINS
Tel. VIrginia 7-4499

JOHN NAGHTEN & CO.
ESTABLISHED 1863, INSURANCE
1903 Insurance Exchange, Chicago, Illinois

AR ŽINOTE KĄ RAŠO

"KELEIVIS"

AR ŽINOTE, kodėl vieni jį giria, kiti keikia, bet visi mėgsta jį skaityti?

"KELEIVĮ" žmonės mėgsta del to, kad jis niekam nepataikauja ir nesibijo teisybės skelbti.

Žmonių mulkintojus ir apgavikus jisai lupa be jokio pasigailėjimo.

Be to, jame rasi visokių patarimų, gražių eilių, įdomių paveikslų ir žinių iš viso pasaulio.

Kainuoja tik $3.00 metams. Adresas toks:

KELEIVIS
636 Broadway, So. Boston 27, Mass.