Tėvynė

SUSIVIENIJIMO LIETUVIŲ AMERIKOJE ORGANAS

No. 34 | Acceptance for Mailing at Special Rate of Postage provided for in Section 1108, Act of October 3, 1917, Authorized June 27, 19: | New York, N. Y., Rugpiučio-August 24, 1951 | Entered as Second Class Matter November 28, 1910, at the Post Office at New York, N. Y., under the Act of March 3, 1879 | Vol. XXXXII

Vasarinėse Gegužinėse Kalbinkite Lietuvius Rašytis į SLA

Sušaukite Susivienijimo Kuopų Organizatorius Pasitarti

Už mėnesio laiko baigsis vasarinių atostogų sezonas. Visi grįšime prie naminės veiklos miestuose. Prasidės susirinkimai ir pasiruošimai rudens ir žiemos sezono veiklai. Prasidėjus lietuviškai kulturinei veiklai, butinai pradėkime pagyvinti ir išplėsti SLA organizatyvę veiklą.

Dauguma SLA kuopų yra išrinkusios organizatorius. Juos turi išrinkę ir apskričiai, bet ne visi organizatoriai parodo reikalingą veiklą. Tas neprivalo buti.

SLA apskričių privalumas organizatorių veiklą išjudinti. To siekimui gal butų praktiškiausia apskričiams pasirupinti sušaukti organizatorių suvažiavimus ir bendrus pasitarimus SLA organizatyvės veiklos išplėtimui.

Pavyzdžiui paimkime kad ir antrą apskritį Massachusetts valstijoje, kurio ribose randasi visa eilė gyvai veikiančių lietuvių kolonijų. Jose gyvena ne tik šimtai, bet ir tukstančiai lietuvių. Nemažas skaičius randasi ir iš tremties atvykusių. Tas pats yra su ketvirtu apskričiu Connecticut valstijoje, Chicagos apskričio, Pennsylvania valstijos apskričiais ir visais kitais. Pastangas dedant juk tai galima išplėsti gyvą SLA veiklą, kuri organizatyve kryptimi duotų Susivienijimui džiuginančias pasekmes.

Kai kurie apskričiai turi ir nemažas pinigų sumas savo išduose. Esama išgalo apskričių privalumas organizatoriams visais galimais budais pagelbėti, bent padengti jų kelionių išlaidas, kad energingas organizatorius galėtų veikti ne tik savo apylinkėje, bet sykiu išgalėtų aplankyti lietuvius ir pasiskirsčiusiai gyveančius ukiuose. Šiame reikale apskričių įdėtos pastangos butų naudingos jiems patiems, nes ant kiek Susivienijimas to apskričio ribose sustiprės, ant tiek ir apskričio veikla pagyvės ir bus sekmingesnė.

Visais išgalimais budais pasirengkite šį SLA vajų padaryti pasekmingesniu, negu praeitas buvo. *K. P.*

Vajaus Organizatoriai Dirba

Nei vasaros šiltas oras nesulaiko SLA kuopų išrinktuosius vajaus organizatorius nuo verbavimo lietuvių ir lietuvaičių į Susivienijimą. Dėka musų energingųjų organizatorių pasišventimui, musų broliškos organizacijos narių skaičius su kiekviena diena auga. Jeigu tie nenuilstantieji organizatoriai taip padirbės iki vajaus pabaigai, tai Susivienijimas padidės keliais tukstančiais naujų narių.

Iki šiol pirmoje vietoje, kaip ir pirmesniuose vajuose budavo, stovi Brooklyno 38 kuopos organizatorius brolis Jonas Aymanas. Po jo seka SLA 352 kuopos organizatorius brolis P. Kučinskas iš Detroit, Mich. Trečią vietą užima didmiestyje Chicagoje gyvuojančios 63 kuopos organizatorius brolis A. Laurutanas. Ketvirtoje vietoje yra ilgametis ir nuoširdus Susivienijimo veikėjas ir 301 kuopos organizatorius brolis K. P. Deveikis iš Cicero, Ill. Penkta vieta tenka 134 moterų kuopos organizatorei veteranei sesei Katkevičienei. Nuo jų neatsilieka nuoširdus naujakuris brolis J. Gedmintas iš Brooklina, Mass.

Yra visa eilė kituose miestuose bei kuoposc nuoširdžių organizatorių, kurie pasišventusiai verbuoja nepriklausančius lietuvius į Susivienijimą ir didina jo šeimos narių skaičių. Tai yra girtinas musų organizatorių darbas savo broliškai organizacijai.

Jeigu tos nenuilstančios musų organizacijos bitelės taip padirbės iki vajaus pabaigai, tai vajui užsibaigus Susivienijimo šeimos narių skaičius padidės ne keliais šimtais, bet keliais tukstančiais. Kitaip negali buti, nes jei mes priklausome organizacijoje ir norime ją turėti skaitlingą nariais ir stiprią finansiniai, tai turime dirbti, nes niekas kitas mums neateis į pagalbą.

Susivienijimo Vasarnamį Virtuvės Kambarys

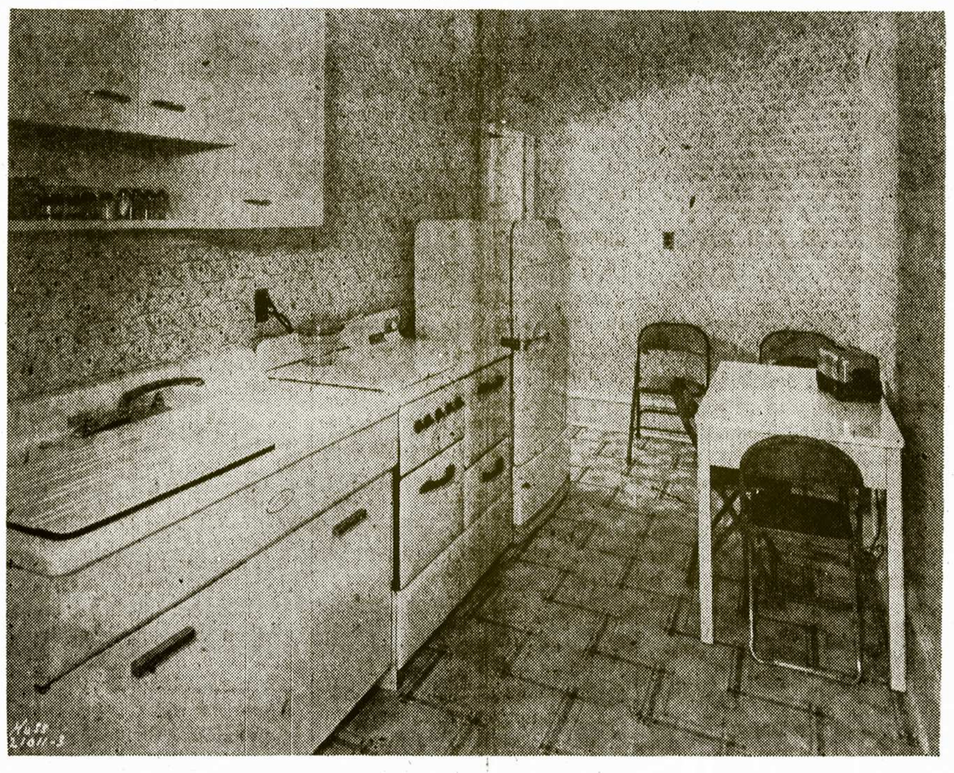

Atvaizde matote Susivienijimo įrengtam vasarnamį virtuvės kambarį. Jame yra šaldytuvas, pečius ir vėliausios išdirbystės virtuvei reikalingi daiktai. Atvažiavusieji atostogininkai su šeimomis ir nenorintieji eiti į valgyklas, gali patys gamintis valgius pagal savo įprastą skonį.

SLA Vasarnamio Atidarymas Gražiai Praėjo

Atlantic City, N. J. — SLA oficialus vasarnamio atidarymas įvyko šių metų rugpiučio 19 dieną, 2 valandą po pietų su gana tinkama programa, kurią atidarė dr. M. J. Vinikas ir vedė Povilas Dargis. Lietuvos ir Amerikos himnus sugiedojo p-lė Petrulytė ir p-lė Gegužytė (veikėjų pp. Gegužių duktė). Amerikos ir Lietuvos vėliavas įteikė adv. Virbalis ir SLA iždo globėjas Maceina su atitinkamomis kalbomis, o SLA prezidentas, teis. Laukaitis, priimdamas pasakė reikšmingą kalbą. Buvo paprašyti kalbėti ir tinkamai pasireiškė: Stasys Gegužis, SLA 7 apskr. pirmininkas Kupris, Petras Pivariunas, A. S. Trečiokas ir TĖVYNĖS redaktorius M. L. Vasil.

Dalyvavo apie 50 SLA narių ir svečių, kurių tarpe buvo prof. Pakštas, jurų kapt. Labanauskas, J. Tumavičienė, mokyt. Irenė Jurėnaitė, adv. Čeledinas, Jonas Valaitis, dr. Valibus ir daugelis kitų. Gauta sveikinimų telegramomis ir laiškais. Dr. ir Ponia Biežiai sveikino net iš Kanados.

Po oficialiosios dalies dalyviai buvo pavaišinti. **A. S. T.**

Vajaus Organizatorių Prirašyti Nauji Nariai

Tautos Stiprinimo Susivienijimo Lietuvių Amerikoje Vajaus kreditams kuopų organizatoriai yra prirašę naujų narių kaip žemiau yra nurodyta. Naujai prirašytų narių skaičius yra papildomas kas savaitė gaunamais organizatorių daviniais.

Nuo pradžios vajaus kuopų organizatoriai prirašė čia paduotą naujų narių skaičių.

ORGANIZATORIŲ VARDAI	Nauji nariai	Užrašyta apdrauda
J. Aymanas, 38 kp., Brooklyn, N. Y.	35	$24,500
P. Kučinskas, 352 kp., Detroit, Mich.	24	22,500
A. Laurutanas, 63 kp., Chicago, Ill.	24	24,000
K. P. Deveikis, 301 kp., Cicero, Ill.	22	16,500
K. Katkevičienė, 134 kp., Chicago, Ill.	21	14,250
F. Šugdinienė, 87 kp., Omaha, Nebr.	15	12,700
J. Gedmintas, 308 kp., Brookline, Mass.	16	11,500
P. Gribienė, 217 kp., Chicago, Ill.	16	8,250
M. Pauparas, 196 kp., Chicago, Ill.	13	10,500
A. S. Trečiokas, 245 kp., Newark, N. J.	11	11,000
K. Mačiukas, 260 kp., Chicago, Ill.	11	7,000
O. K. Biežienė, 134 kp., Chicago, Ill.	10	7,500
B. Keblaitienė, 352 kp., Detroit, Mich.	10	6,500
J. Radzevičius, 66 kp., Ansonia, Conn.	5	4,000
A. D. Kaulakis, 44 kp., Miami, Florida	5	4,000
D. Jurijonas, 196 kp., Chicago, Ill.	5	2,500
P. Mačys, 38 kp., Brooklyn, N. Y.	5	1,750
A. Justine, 185 kp., East Chicago, Ind.	4	3,000
O. Miliauskienė, 115 kp., Wilkes Barre, Pa.	4	3,000
M. Zorskiutė, 207 kp., Manchester, Conn.	4	2,250
G. Kvietkus, 242 kp., Brooklyn, N. Y.	4	2,000
J. C. Diokas, 315 kp., Hudson, N. Y.	4	1,500
M. Simonaitis, 196 kp., Chicago, Ill.	4	1,500
G. B. Dargis, 353 kp., Pittsburgh, Pa.	3	3,000
M. Jurgeliunienė, 17 kp., Brockton, Mass.	3	2,250
K. Karosas, 136 kp., Cleveland, Ohio	3	2,000
SLA 126 kuopa, New York, N. Y.	3	1,750
G. Klim, 248 kp., So. Norwalk, Conn.	3	1,500
G. Carsok, 60 kp., Grand Rapids, Mich.	3	1.500
Z. Jankauskas, 135 kp., Philadelphia, Pa.	3	1,400
A. Daukentis, 87 kp., Omaha, Nebr.	3	1,250
M. Girdziuvienė, 159 kp., Collinsville, Ill.	3	450
J. Zapolis, 122 kp., Chicago, Ill.	2	2,000
H. Katrick, 342 kp., Easton, Pa.	2	2,000
V. I. Radville, 194 kp., Roxbury, Mass.	2	2,000
J. M. Tumavičienė, 328 kp., Jamaica Plain, Mass.	2	1.500
A. Ramanauskas, 211 kp., Mahanoy City, Pa.	2	2,000
A. M. Praškevičius, 14 kp., Cleveland, Ohio	2	1,000
J. N. Troskey, 371 kp., Cambridge, Mass.	2	1,500
A. Šimkunas, 14 kp., Cleveland, Ohio	2	1,000
A. Kaulakis, 36 kp., Chicago, Ill.	2	1,000
K. Seniunas, 42 kp., Grand Rapids, Mich.	2	1,000
A. Bartweck, 168 kp. Stamford, Conn.	2	1,000
J. A. McShane, 216 kp., Erie, Pa.	2	1,000
J. Stačiokas, 153 kp., Du Bois, Pa.	2	1,000
J. Dulkis, 101 kp., Paterson, N. J.	2	650
P. Grigas, Jr., 12 kp., Nanticoke, Pa.	2	500
J. Vasiliauskas, 365 kp., So. Boston, Mass.	1	2,000
J. Glozer, 262 kp., Waukegan, Ill.	1	1,000
S. Malčiauskas, 273 kp., Hammond, Ind.	1	1,000
A. Balsienė, 18 kp., Westville, Ill.	1	1,000
E. Juskevičius, 6 kp., Plymouth, Pa.	1	1,000
J. M. Bučinskas, 50 kp., Binghamton, N. Y.	1	1,000
S. Mockus, 43 kp., So. Boston, Mass.	1	500
J. K. Alekna, 136 kp., Cleveland, Ohio	1	500
A. Simanaviče, 214 kp., St. Louis, Mo.	1	500
F. Petraitis, 125 kp., Melrose Park, Ill.	1	500
A. L. Pikiel, 73 kp., Pittsburgh, Pa.	1	100
D. Preidis, 273 kp., Hammond, Ind.	1	500
A. Zienienė, 62 kp., Lorain, Ohio	1	500
A. Maliauskas, 299 kp., Rumford, Me.	1	500

Br. Butrimas

KODĖL JIE BĖGA? UŽ KĄ JUOS TEISIA IR TREMIA?

Šią vasarą pas bičiulį sutikau vieną paraudonavusį-progresyvų lietuvį (atseit stalinistą), kuris mane ir kitus barė, kodėl mes nelikome Lietuvoje ir nekovojome?! Jeigu mes toki patrijotai, kaip dažnai prieš kitus stengiamės parodyti, tad mums vieta Lietuvoje, bet ne čia kapitalistinėje Amerikoje, — mokino mane stalinistas.

Aišku, kad nieko nepadėjo mano įrodinėjimai, jog su šėtoniškuoju komunizmu galima kovoti tik tuomet, kai turi ginklą rankoje, kai esi su juo lygiose sąlygose. O beprasmiškai leisti save pakarti, kur nors turgavietėje, kad kiti tyčiotųsi, dar buvę per anksti. Mes tikime į rusiškojo bolševizmo sunaikinimą, tad ir bėgome į Vakarus; tik Amerikos vadovaujamas laisvasis pasaulis yra pajėgus kovoti su šia, jų pačių užsiaugintąja barškuole.

Jeigu mano anas oponentas, taip karštai gynęs "stalininį rojų" ir neturės progą skaityti šį rašinį, tad gal kitas, kuris vis dar tiki ar abejoja musų pasakojamų žiaurybių teisingumu, gal patikės ne mano, bet kitų asmenų **paskutinių dienų įrodymams,** kurie plačiausiai buvo kartojami per Amerikos radiją ir šio krašto spaudoje. Tuose straipsniuose ir pranešimuose, lyg raudona juosta buvo išryškinta šie nepaprasti pabėgimai ir nekaltų žmonių deportacijos.

Iš Lenkijos. Ant HG-21, komunistinės Lenkijos minų gaudytojo, 12 jureivių užrakino 5-rius bolševikų karininkus į valgyklą ir patys atvedė savo laivelį į Švedijos uostą Ystad.

Keturi draugai — trys vaikinai ir viena mergina — savo pačių iš visokių likučių sumontuotu lėktuvu, kurio variklis buvo lenkų kilmės, uodegos ratai iš vokiško Messerschmidt lėktuvo, o karbiuratoriai ir dujų išmetamieji vamzdžiai iš Amerikos fabrikų, nors ir persekiojami sovietų lėktuvo, pasinaudodami debesų paslauga, laimingai perskrido Baltiją ir nutupė Bulltofta, prie Malmo, aerodrome.

Vienas lenkas pasiekė Triestą ir laisvę, įlindęs į greitojo Dancigo traukinio vagoną ir pasislėpęs tarp stogo ir lubų.

Aštuoni lenkų antibolševikai-jureiviai nušoko nuo Batory laivo Durham uoste, Anglijoje.

Du Varšuvos aerodromo mechanikai pasiekė Paryžiaus Le Bourget aerodromą, įlindę į uodegos lėktuvo laisvas vietas.

Du lenkai pasenusiu biplanu per Čekoslovakiją atskrido į Vokietiją ir nutupė prie Passau.

Devyni aukšti karininkai, iš jų 4 generolai, žinomi antinaciai buvo nuteisti (dalis mirti, dalis, kalėti ligi gyvos galvos) Varšuvos liaudies tribunolo.

Iš Varšuvos ir apylinkės deportuota į "plačiąją tėvynę" apie 40,000 buv. valstybės tarnautojų, gydytojų, prekybininkų, teisininkų ir kt.

Vengrijoje. Š. m. liepos mėnesį trėmimai Vengrijoje pasiekė patį aukščiausį laipsnį. Vien iš Budapesto kas savaitę iš savo namų buvę ištremiama apie 2,000 asmenų. Tėvai, kurie laukė, kad jie gali buti paliesti trėmimų bangos, tatuiravo savo vaikus, kad juos ateityje galėtų atpažinti.

Čekoslovakijoje. Tukstančiai nekaltų žmonių kasdien yra išvežami iš Pragos, Bratislavos, Brno. Prie Rusijos rubežiaus yra net pastatytas naujas miestas, kuriame apgyvendinamos šios aukos, kurios turės dirbti, lyg vergai, vario kasyklose. O laisvieji jų palikti butai yra užimami komunistų veikėjų — "nepamainomų specialistų", dirbančių ginklavimosi įmonėse.

Už suokalbio ruošimą prieš raudonąjį režimą suimti keturi generolai.

Bulgarijoje. Jugoslavijos žinių agenturos praneša, kad neseniai buvę suimta apie 200 Bulgarijos kompartijos aukštų pareigunų. Ukininkai, išeina į kalnus, kad kovotų su ginklu rankoje. Skaičiuojama, kad apie 40,000 bulgarų ukininkų buvę ištremti nuo Jugoslavijos-Bulgarijos pasienio į koncentracijos stovyklas, kiti 35,000 perduoti kalėjimams.

—o—

Štai, čia surinkta delis tų faktų, kurie bolševikų okupuotuose kraštuose verčia žmones bėgti į dar komunistų neokupuotas sritis. Skaitančiam tai, lyg kokia pasenusi pasaka. Tačiau neužmirškime, kad tai reiškia amžiną baimę, kraują, ašaras, šeimų išskyrimą, vaikų gangsterizmą (kurį vykdo valstybė) ir panašiai.

Norėčiau paklausti Maikį, ar kurį kitą Džaną ar Ivaną: ar girdėjote kada nors, kad žmones tremtų iš Brooklyno į Texasą, tik todėl, kad ten rado žibalo? Ar girdėjote, kad tremtų iš Great Neck į Čikagą, tik todėl, kad niekas nenori dirbti skerdyklose? Ar teko, kam nors Amerikoje bėgti pasislėpus lėktuvo uodegoje, kad jis nesugyveno ar buvo priešingų pažiūrų su valdančiąja partija?

Aš tokių faktų nežinau. Amerika yra neribotų laisvių kraštas ir čia jokios prievartos niekam nenaudoja. Priešingai: šiandien Amerika buria visas jėgas, kad pavergtoji komunistų pasaulio dalis butų išgelbėta iš vergijos ir sunaikinimo, kad virš minėtam terorui pasaulyje butų padarytas galas.

Mirė Hearstas, Daugelio Laikraščių Leidėjas

Beverly Hills, Californijoje rugpiučio 14 dieną mirė William Randolph Hearstas, sulaukęs 88 metus amžiaus, daugelio laikraščių leidėjas. Jis į laikraščių darbą įsijungų prieš 60 metų, ir jo laikraščiai leidžiami beveik visuose didesniuose Amerikos miestuose, prie kurių dirba apie 27,000 darbininkų.

Tėvynė

The Lithuanian Weekly
PUBLISHED EVERY FRIDAY
By the Lithuanian Alliance of America

M. LEO VASIL
Editor

Dr. M. J. VINIKAS
Manager

YEARLY SUBSCRIPTION RATES
In the United States $3.00
To Foreign Countries $4.00

307 West 30-th Street,
New York 1, N. Y.
Tel.: LAckawanna 4-5529

—o—

Susivienijimo kuopų skubūs prašimai turi buti prisiųsti ne vėliau savaite laiko prieš laikraščio išleidimą.

Keičiant adresus butinai paduokite zono numerį.

PASTABOS

Rašo M. L. V.

Generolas Eisenhoweris apie Vakarų galingumą

Amerikos senatoriams, sudarantiems kariškų reikalų komisiją, nuvykus į Vakarų Europą, vyriausias Atlanto kariuomenės vadas, gen. Eisenhoweris pareiškė, kad vakarai turi didelę jėgą ir jiems nėra pagrindo nuogastauti. Pagal Generolo pareiškimą, vakariečiai medžiaga, žmonių išsilavinimu ir visais ištekliais yra pralenkę komunistų valdomą bloką. Taipgi jis priminė senatoriams, kad organizuojant Vakarų Europos pasipriešinimą komunistams reikia buti kantriais ir stengtis įrodyti žmonėms, kad tas yra daroma jų pačių naudai.

✪

Sovietų Sąjungos atstovai dalyvaus konferencijoje

Washingtono valdžia gavo pranešimą iš Sovietų Sąjungos, kad jos delegacija atvyks į Japonijos taikos sutarties konferenciją San Francisco miestan. Ji kelis kartus buvo pareiškusi, kad nesutinkanti nė su vienu taikos projekto punktu, tad labai reikia abejoti ar sovietinė delegacija vyksta į konferenciją su gerais norais pasirašyti taikos sutartį su Japonija. Kaip iš praėjusių kelių konferencijų žinoma, komunistai siunčia savo delegatus darbų trukdymui, triukšmo kėlimui ir konferencijų tęsimui kiek galima ilgiau. Taip gali buti ir San Francisco mieste įvykstančioje konferencijoje.

✪

Jaunuolių festivalį naudoja smerkimui Amerikos

Komunistų valdomo rytinio Berlyno dalyje vykstant jaunuolių festivaliui, ta proga buvo suruoštas paradas vardu jaunuolių. Eisenos metu gatvėmis komunistai nešė plakatus su įvairiais užrašais ir smerkė Ameriką kaipo karo "kurstytoją". Tai begėdiškas ir veidmaniškas komunistų šauksmas. Patys sukėlė kruviną žmonių skerdynę Korėjoje, patys grobia svetimų valstybių žemes, patys ruošiasi karui ir tuo patim kartu smerkia Ameriką už karo "kurstymą". Didesnių veidmainių ir begėdžių už komunistus nėra visame pasaulyje.

✪

Prancuzijos naujas ministerių kabinetas

Aštuonių savaičių bėgyje po atsistatydinimo senojo kabineto įvairių partijų vadai bandė sudaryti kabinetą, bet jiems nepavyko. Dabar demokratų sąjungos vadas Rene Pleven sudarė Prancuzijos kabinetą ir valstybės seimas jį užgyrė 390 balsų prieš 222 balsus. Kaip ilgai naujasis kabinetas išsilaikys, ateitis parodys.

SLA Reikalai ir Veikla

SLA Septinto Apksričio Išvažiavimas Įvyks Rugpiučio 26 Dieną

Sekantį sekmadienį, rugpiučio 26 dieną įvyks Susivienijimo Lietuvių Amerikoje septinto apskričio išvažiavimas-gegužinė Rocky Glen Parke. Kalbės Susivienijimo prezidentas adv. Wm. F. Laukaitis iš Baltimore, Md., ir adv. Verbalis.

Bus ir meninė programa, kurią išpildys Lietuvių Radio Valandos dainininkės Harmonietės ir J. Januška.

Kviečiami visi Wyoming Klonio ir apylinkėse gyvenanti Susivienijimo nariai ir visi geros lietuviai ir lietuvaitės dalyvauti septinto apskričio išvažiavime-gegužinėje ir linksmai laiką praleisti tyrame ore.

Mes užtikriname, kad visi atsilankiusieji busite patenkinti.

SLA 7-to APSKRIČIO VALDYBA.

Kai Senieji Lietuviai Parkan Sulekia

(Įspudžai iš SLA 4 apskrities gegužinės Union City)

Taip, kaip paukštis, tie lietuviai iš įvairių Connecticuto valstybės vietų sulėkė į Union City Linden parką, tik ne pluksnų spartais, o gražiai spindinčiom mašinom ir gausiai prisėstais autobusais. Rugpiučio mėn. 5 d. pasitaikė kaip tik retai saulėta, todel ir nuotaika parke ir namo rusyje buvo pakilusi. Ant pievos žolyno, išsitiesę staltieses, ir čia pat susėdę, kiti susirikiavę prie stalų, gausiai apkrautų valgiais ir gaivinančiais gėrimais, gegužininkai išsitiesė plačiai visu parko pakraščiu.

Gražioje gamtoje atsirado apetitas, o po vieno kito stiklelio ir linksmumo. Tuojau pat prie brooklyniečių stalo atvyko muzikantai. Jie jau nuo pat kelionės pradžios buvo neramųs. Jonukas (Jakulevičius) vis tampė armoniką, kai tik ties J. Baltaičio restoranu sulipome į autobusus. O smuikininkas, nepaisydamas, kad viena jo smičiaus styga-ašutas, nelyginant uodega, tabalojo, smuiką virkdė visokiom meliodijom. Tas nė kiek netrukdė ir po to, kai jie parke prie stalų vieną pusę po kitos, nelyginant per pirmaryčių maršą, kvietė žolyne apsisukti.

Ką gi, kaip tas sakė: "Šok gėręs, šok negėręs, šok mergelę nusitvėręs. Tai kas, kad smuiko smičiaus styga lapatuoja arba kad šokiko kojos jį patį yra nešiojusios jau šešiasdešimt ir daugiau metų. Atsirado nuotaika, tai kojom nuteka šokio ritmas ir skanaus juoko banga užlieja stalą ir žolyną.

Kitur burelis moterų, prie alučio su vyrais susėdusios, jau pražilusios kaip obelys, bet gerai nusiteikusios, traukia vienu balsu seną, bet visados jauną, nesgi vaikystės dainas primenančią, dainelę:

Pas močiutę augau,
valelę turėjau...

65 METAI SLA

Gražus burys saviškių. Lietuvių, kaip sparnuočių burys, seniai, prieš 65 metus pakilusių iš Lietuvos pastogių įvairiais laikais, pakilusių į svetimus medžius ir jau niekad atgalios sparnų nepakėlusių, o čia susisukusių savo lizdus ir išperėjusių vaikus. Taigi tas kaltininkas: SLA, šiemet jau 65 metus savo veiklos minįs, ta SLA 4 apskritis, sukvietusi visus šiandien gražion draugėn.

Iš visų apylinkių čia jie suplaukė tie gausųs lietuviai, kuriuos naujoje tėvynėje vienon draugėn sujungė Susivienijimas Lietuvių Amerikoje, sukurtas gyvenimo reikalingumui verčiant.

Iškilaujančių tarpe yra ir naujakurių, naujausiųjų tos SLA organizacijos narių, ir jų svečių, gal dar busimų bendradarbių ir vienminčių.

KALBOS UŽDEGA

Be jausmingų pasisveikinimų ir žodžių, kuriuos tenka išgirsti pievoje ir salėje, kai susitinka retai besimatę pažįstami ar senų dienų bičiuliai, čia ir bendros kalbos yra. Štai, SLA 4 apskrities pirmininkas **Vincas Šilkas,** atsistojęs prie mikrofono, atidaro programą, kviesdamas tarti žodį SLA organo "Tėvynės" redaktorių **M. L. Vasil,** kuris kalba apie SLA narių vienybę, apie jų santykius su naujai atvykusiais lietuviais, jų bendradarbiais. Palyginęs lietuvių sąlygas tuo laiku, kai kurėsi SLA, tai yra prieš 65 metus, jis konstatuoja, kad ir dabar tebevyksta lietuvių kurimasis. Tik su tuo skirtumu, kad anuomet atvykusiems buvo sunkiau kurtis, nes jiems niekas nepadėjo, o dabartiniams pagalbon ateina lietuviškos organizacijos, senųjų ateivių sukurtos ir išlaikomos.

Jis priminė, kad ir SLA, kiek sąlygos leido, visaip gelbėjo Lietuvai atgauti nepriklausomybę, o vėliau, kai tremtyje atsirado didžiulė tautos dalis, rėmė jos atvykimą ir įsikurimą Amerikoje. Palydėtas gausiais klausančiųjų plojimais.

Pakviestas kalbėti ilgametis SLA darbuotojas **K. Paulauskas.**

— Mylių skirtumas, nuotolis nesudaro svarbumo ir neardo musų vienybės Susiviejime — sako jis, turėdamas galvoje, kad tik reikia noro, o užsimojimus visada galima įgyvendinti, kaip tai padarė jis, kartu su J. Baltaičiu suorganizavęs net 3 autobusus ir jais brooklyniečius SLA narius ir jų svečius atvežęs į šį bendrą susirinkimą.

SLA 4 apskrities iždininkas **Jokubas Trečiokas** labai originaliai pasmerkia lietuvius, apsidraudusius svetimtaučių organizacijose. Jis sako: "Visi musų nariai yra apsirėdę tautiškais centais, o kiti yra ne musų žmonės". Kaip iždininkas, jis kviečia naujakurius dėtis į Susivienijimą. Ansonia kuopos finansų raštininkas, SLA 4 apskr. vicepirmininkas **J. Radzevičius,** sveikindamas, praneša, kad Diepholzo gimnazijai paremti yra pasiųsta 45 doleriai.

SMERKIA DYPUKUS

Elenos Devenienės globojamas, gegužinėn atvykęs "Vienybės" redaktorius **Juozas Tysliava,** rengėjų pakviestas, vietą prie mikrofono, kaip ir įprastai, užima išdidžiai ir didelio kalbėtojo įšvaizda, jis pirma paraginęs susirinkusius ateinančių rinkimų metu išrinkti E. Devenienę, ilgiau sustoja ties SLA.

Jis pabrėžia, kad 65 SLA amžiaus metai yra didelis laikotarpis, ir ragina neišeiti del to į pensiją, nes dar yra daug darbo nuveikti. Čia jis prisimena naujakurius ir dairydamasis klausia: kas yra tie DP? Ko jie čia atvyko? Suminėjęs, kad senieji amerikiečiai lietuviai čia įkurė bažnyčias, laikraščius, organizacijas, jis sako: kam jie verti, tie tremtiniai. Jie ir visi turi atsiminti, kad kova už lietuvybę čia turi vykti taip pat, kaip ir anksčiau. Tas naujas lietuvybės kraujas, kuriuo yra tremtiniai, turi įsilieti į Amerikos lietuvišką upę. Smerkdamas tremtinius neaktyvumu, jis primena: jųs, senieji amerikiečiai, nutraukdami duonos kąsnį nuo savo burnos, veikėte, kad Lietuva butų laimingesnė, nieko sau asmeniškai neprašydami, todel dabar ir tremtiniai turi atidirbti savo dalį.

Jo kalba palydima susirinkusiųjų karštais plojimais. Po to dar kalba SLA 66 kuopos pirmininkas **St. Bujanauskas** iš Ansonia, SLA veikėjas, ukininkas iš Connecticut valstybės **V. Alksninis,** SLA 4 apskrities buvęs pirmininkas **J. Marčiulionis** ir kiti, visi savo kalbomis uždegdami tolimesniam darbui SLA ribose.

NAMO, BROLIUKAI

Aidėjo nuaidėjo gausųs katučiai, kuriais susirinkusieji lydėjo savo kalbėtojus. Paskui įkaitę delnai laikė šalto putojančio alaus stiklus, kai gegužininkai apstojo barą ar savo stalus, išrikiuotus po medžiais parko patvoryje. Dar metėsi žodis po žodžio ir pynėsi kalba, dažnai pertraukiama lietuviškos dainos, palydimos armonikos ir verkiančio smuiko.

Vėliau, kai pajudėjo Brooklyno autobusai savo trijų valandų kelionei namo, gegužininkų burelis ant žolyno pragydo ir nuotaikingai traukė: Namo, broliukai.

Bet nelabai kas jų klausė. Jie dainavo tik patys sau. Buriai dar stovinėjo prie baro, besikalbėdami ir skanial juokdamiesi, bendrus pergyvenimus besipasakodami iš senų gražių dainų, kiti medų apstoję, derėjo ir, susimokėję pinigus, nešėsi į mašinas. O čia štai, senas amerikietis, K. B. Kriaučiuno tik ką naujai išleistą eilėraščių knygą, nusipirkęs ir nešdamasis garsiai skaito:

Palikau, Lietuva,
aš tave varguose,
Bet dar ir senatvėj
vis tavęs ilgiuosi...

Ir jis nešasi tą knygelę į savo mašiną pasidėti, kad paskui dar galėtų sugrįžti į tą burį saviškių, į tą burį narių savo senos organizacijos, kur jis ne tik apsidraudė, bet kuri sudaro progos čia jam atvykti ir lietuviškoje, nuoširdžioje draugystėje praleisti sekmadienio popietę.

S. Norkeliunaitė.

Easton, Pa.

NAUJAKURIŲ ATYDAI

Norintieji apsidrausti nuo visokių nelaimių, Eastone ir apylinkėje gyvenanti naujakuriai lietuviai, kreipkitės į Susivienijimo Lietuvių Amerikoje 342 kuopą. Buvo labai malonu prirašyti du pavyzdingus lietuvius, kaip Jonas H. Aksys ir Povilas Stankus. Aš tikiuosi, kad SLA 342 kuopa susilauks didelį burį naujų narių sekantį mėnesį. Nekurie lietuviai sako, kad aš čia negyvensiu, todel negaliu prisirašyti. Į tą klausimą visi galim atsakyti: SLA kuopos rasite visuose Amerikos miestuose, kur tik Jųs apsigyvensite, ir galėsite persikelti į tame mieste esančią SLA kuopą.

Neužmirškite seną lietuvių patarlę: "Ilgai tempiamas siulas truksta". Taip yra ir su apdrauda, neprisirašysite ir negausite pagalbos nelaimės valandose.

Alfred Kaziunas.

Akron, Ohio

SLA 354 Kuopa Rengia Gražų Pasilinksminimą

Visai nepajusumi kaip vasara prabėgs, tai kol dar šilta turime pakvėpuoti tyru oru. Tam tikslui SLA 354 kuopa rengia gražų pasilinksminimą rugsėjo mėnesio 2 dieną, M. Zdanio rezidencijoje. Tai patogi vieta atsivėdinti po gražia obelia.

Kviečiami visi nariai ir geros valios lietuviai dalyvauti, nes tai bus paskutinis parengimas šios vasaros laiku.

Rengimo Komisija.

Detroit, Mich.

Pranešimas SLA 200 Kuopos Nariams

Pranešu visiems SLA 200 kuopos nariams, kad kuopos susirinkimas įvyks rugsėjo mėn. 9 dieną, 2 valandą po pietų, Armono svetainėj, 2384 — 24-th Street.

Malonkite visi nariai ir visos narės atsilankyti į susirinkimą ir užsimokėti duokles, kad neliktumet suspenduoti, nes vasaros laiku nelaikėme susirinkimų, tai kaikurių mokesčiai užsivilkę.

Dabar jau artinasi ruduo ir greitai oras atvės, tai dalyvaukite sekančiam susirinkime ir aptarkit butinus kuopos reikalus, taipgi ateidami atsiveskite naujų narių prirašyti prie SLA 200 kuopos, nes dabar eina vajus, tai kiekvieno nario butina pareiga prirašyti nors vieną narį.

Du kuopos nariai buvo susirgę, bet vienas Wm. Vasukonis jau pasveiko, o M. Skrabys dar serga ir randasi ligoninėje. Aš linkiu jam greitai pasveikti.

SLA 200 Kuopos Fin. Sekr.

Detroit, Mich.

SLA Kuopos Susirinkimas

SLA 352 kuopos sekantis susirinkimas įvyks rugsėjo mėn. 2 dieną, 10 valandą ryte, buvusioje Lietuvių Svetainėje, tai bus paskutinis susirinkimais rytais. Visi nariai ir visos narės kviečiami skaitlingai atsilankyti į susirinkimą ir užsimokėti mėnesines mokestis. Taipgi yra ir kitų svarbių reikalų aptarimui.

J. Overaitis,
SLA 352 kuopos koresp.

St. Louis, Mo.

SLA Kuopos Susirinkimas ir Balius

SLA 214 kuopos mėnesinis susirinkimas įvyks rugsėjo 9 dieną, 1951 metais, Lenkų svetainėje, 1940 Cass Avenue. Pradžia 2 valandą po pietų.

Šis susirinkimas yra svarbus visiems nariams, nes kuopa rengia metinį balių šeštadienio vakare, 1951 metų rugsėjo 29 dieną, toje pat svetainėje, kur kuopos susirinkimai laikomi. Prašomi visi nariai susirinkime dalyvauti, nes yra daug reikalų aptarti kuopos ir visos organizacijos gerovei. Taipgi nariai turėsite progą užsimokėti užvilktus mokesčius. Ateidami atsiveskit naujų narių prirašyti prie SLA 214 kuopos. Taipgi pakalbinkite ir tokius, kurie nori prisirašyti ir apie tai praneškite organizatoriui.

A. Simanavičia,
SLA 214 kuopos fin. sekr.

Luzerne, Pa.

SLA 67 Kuopos Susirinkimas

SLA 67 kuopos susirinkimas įvyks šių metų rugsėjo 2 dieną, 1:30 valandą po pietų, priprastoje vietoje. Malonėkite visi draugai ir draugės atsilankyti į susirinkimą ir užsimokėti mėnesines duokles, kad neliktumet suspenduoti.

P. Dudes.

Baltimore, Md.

ATITAISOMA KLAIDA

Tėvynės No. 33 mano pranešime SLA 64 kuopos nariams įvyko nemaloni klaida. Ten yra pasakyta: "Tuo labiau kuopos užrašų sekretorei p. Onai Lukoševičienei", o **turėjo buti finansų sekretorei p. Onai Lukoševičienei.** Šiuomi atitaisoma ta nemaloni klaida, ir atsiprašau p. O. Lukoševičienę už padaryta nesmagumą.

P. P. Jaras.

Susivienijimo Kuopų ir Apskričių Vasariniai PARENGIMAI

Susivienijimo Lietuvių Amerikoje antro apskričio metinis piknikas-gegužinė įvyks šių metų rugpiučio 26 dieną, Haverhillio Lietuvių Klubo Parke, Montvale Street, Bradford, Mass. Prasidės 12 valandą dieną ir tęsis iki vėlai vakare. Rengėjai kviečia visus Susivienijimo narius ir geros valios lietuvius dalyvauti.

—o—

Easton, Pa. — Susivienijimo 342 kuopos metinis piknikas-gegužinė įvyks sekmadienį, rugpiučio 26 dieną, Jono Katinio uky, R. D. 1, Bethlehem, netoli Country Club. Rengėjai kviečia Susivienijimo narius ir geros valios lietuvius piknike dalyvauti.

—o—

Chicago, Ill. — Susivienijimo 226 kuopos išvažiavimas-gegužinė įvyks sekmadienį, rugpiučio 26 dieną, Jefferson miške, toje vietoje kur lietuvių išvažiavimai visuomet buna.

—o—

Akron, Ohio. — Susivienijimo 354 kuopos gražus pasilinksminimas įvyks rugsėjo 2 dieną, M. Zdanio rezidencijoje. Rengėjai kviečia narius atvykti ir linksmai laiką praleisti tyrame ore.

—o—

St. Louis, Mo. — Susivienijimo 214 kuopos metinis balius įvyks šių metų rugsėjo 29 dieną, šeštadienio vakare, Lenkų Svetainėje, 1940 Cass Avenue. Rengėjai prašo visus narius jau dabar pradėt rengtis baliui ir jame dalyvauti.

Sveikatos Skyrius

Šį skyrių, pašvęstą Susivienijimo Lietuvių Amerikoje narių sveikatos reikalams, redaguoja DR. S. BIEŽIS, vyriausias SLA daktaras-kvotėjas, bendradarbiaujant SLA Sveikatos Komisijos nariams ir kitiems lietuvių gydytojams bei sveikatos žinovams.

Rašo Dr. A. J. Gussen, Cicero 50, Ill.

Vaikai Mokykloje

Kiek tai džiaugsmo ir malonumo tėvams, kuomet jų vaikai pradeda lankyti mokyklą. O dar daugiau džiaugsmo ir malonumo pripildo jų širdis su kaupu kada jų vaikai yra geroje sveikatoje.

Žiurint į vaikus iš išorinės pusės, tai jie atrodo visi sveiki. Čionai kyla gana svarbus ir rimtas klausimas, ar ištikrųjų visi vaikai yra sveiki? Pilnai galima sakyti kad ne. Didžiuma jų serga įvairiomis ligomis. Tą visą patvirtina mokyklų statistikos duomenys. nes mokyklose yra daroma kiekvieno vaiko sveikatos patikrinimo diagnoza. Žinoma, tokios diagnozos turi mažą vertę, nes jos lieka vien tik ant popieros pažymėtos, o vaikų sveikata diena iš dienos blogėja.

Pataisyti šią problemą ir išrišti ją ant visados reikėtų pavartoti aštresnė disciplina bei prievarta. Vaikai turėtų buti surušiuoti į grupes. Sveikieji reikėtų atskirti nuo nesveikųjų, sergančių tulomis ligomis. Sergančių vaikų tėvai turėtų rupintis jų gydymu, o jeigu jie to nepadarytų, tuomet valdžia turėtų tą viską ištirti ir surasti priežastis del ko vaikų sveikata nesirupinama. Suradus priežastis del ko vaikų sveikatos stovis yra paneigtu, nuo tokių tėvų vaikai turėtų buti paimti ir padėti į valdžios gydymo įstaigas, kuriose atitaisytų jų sveikatą.

Šiandien didžiuma tėvų galėtų išauklėti sveikus vaikus, jeigu jie to norėtų. Beda yra tame, kad jie jų mažai tepaiso ir palieka Dievo valiai. Vietoj kad praleisti vakarus namie su vaikais, paaiškinant jiems kas yra geras ir kas blogas, palieka juos vienus namie arba pasiunčia į kiną, o patys eina į smukles prie baro, prie stiklo alaus ir degtinės.

Visai nenuostabu, kad surinktos statistikos rodo, jog septyni vaikai iš dešimts negauna pusryčių, nes jų motinos nepajėgia pagaminti del vienos ar antros priežasties, pasiunčia vaikus į mokyklą nevalgiusius.

Ar vaikai augdami tokiose sąlygose gali buti normalųs ir sveiki? Žinoma kad ne. Neveltui šiandien veik pusė visų vaikų turi širdies sutrikimus, bespiekiai ir bekraujai. Apart to dar ir bedančiai. Apie 90% šių vaikų turi kiaurus, išpuvusius, vočiuotus dantis, kurių negalima pataisyti, turi buti ištraukti.

Vaikams turint suirusią sveikatą, mokykloje nesiseka mokslas, nes jie neturi nei gabumų, nei ištvermės, jie negali gerai protauti, nei orientuotis mokslo problemomis.

Ar nebutų laikas susidomėti ir gana rimtai pagalvoti vaikų auginimo klausimu? Šitas klausimas diena iš dienos darosi vis opesniu. Kasdien skaitome laikraščiuose, kad vagystės, apiplėšimai, užmušystės yra papildomos didžiumoje tokių vaikų, kurie vos tik sulaukė 16 metų amžiaus ar kiek daugiau.

Atlikti tyrinėjimai rodo, kad tokie vaikai turi prastą rekordą iš mažų dienų. Jie baigia mokyklą ir gauna diplomą ne už mokslą, bet vien tik už išbutą mokykloje laiką.

Reikia pasakyti, kad yra daug ir gana įvairių nuomonių apie tokius vaikus. Vieni iš mokyklų autoritetų konstatuoja, kad vaikus prie to viso priveda nesveikatingumas. Kiti mano, kad tėvų kaltė ir prasta priežiura. Treti sako, kad daug įtakos daro į vaikus kinuose rodomi prasti, netinkami krutami paveikslai.

Kaip ten nebutų, bet brangųs tėvai, vaikų augintojai, kreipkite daugiau domės į savo vaikus, prižiurėkite juos, saugokite jų sveikatą, nes tik sveiki, tvirti vaika igali atnešti tėvams malonumą ir naudą draugijai. Sveikata yra brangesnė už viską ir niekas kitas negali jos pakeisti šiame pasaulyje.

Pildomosios Tarybos Suvažiavimo Protokolas ir Atlikti Darbai

PROTOKOLAS

SLA PILDOMOSIOS TARYBOS SUVAŽIAVIMO, ĮVYKUSIO KOVO 1-4 DIENOMIS, 1951 METŲ, SLA CENTRO RAŠTINĖJE, 307 W. 30TH ST., NEW YORK, N. Y.

(Tęsinys)

12. Išklausius raportą Kanados reikalais, nutarta be pertraukos tęsti ir toliaus pradėtas pastangas iki reikalas bus galutinai baigtas.

13. Išsamiai svarstoma ir plačiai diskusuojama Lėšų Fondo ir spaustuvės reikalai.

14. Prisitaikant prie seimo nutarimų sąryšy su padidinimu įeigų į Tėvynės fondą, nutarta įgalioti SLA sekretorių M. J. Viniką kreiptis į SLA kuopas ir apskričius prašant pagelbos gavimui Tėvynei skelbimų.

Antrą sesiją prezidentas W. F. Laukaitis uždarė 5:30 val. po pietų, pranešdamas, kad trečia sesija prasidės 9:30 val. ryte kovo 2 dieną, 1951 m., toje pačioje vietoje.

SESIJA TREČIA

Trečią sesiją prezidentas W. F. Laukaitis atidarė 9:30 val. ryte kovo 2 d., 1951 m., SLA Centro Raštinės patalpose, 307 W. 30th St., New York, N. Y. Sesijoje dalyvauja visi septyni Pildomosios Tarybos nariai ir sudaro kvorumą.

15. Perskaitytas pirmos ir antros sesijų protokolas. Vienbalsiai nutarta protokolą priimti.

16. Nutarta pavesti sekretoriui M. J. Vinikui išdirbti skelbimams Tėvynėje kainas ir jas išsiuntinėti Pildomosios Tarybos nariams ir SLA kuopoms.

17. Plačiai ir išsamiai svarstomi Lėšų Fondo ir Tėvynės reikalai, diskusuojant įvairias galimybes šių fondų sustiprinimui.

Trečią sesiją prezidentas W. F. Laukaitis uždarė 12:45 val. po pietų, pranešdamas, kad ketvirta sesija prasidės 2 val. po pietų, toje pačioje vietoje.

SESIJA KETVIRTA

Ketvirtą sesiją prezidentas W. F. Laukaitis atidarė 2 val. po pietų kovo 2 d., 1951 m., SLA Centro Raštinės patalpose, 307 W. 30th St., New York, N. Y. Sesijoje dalyvauja visi septyni Pildomosios Tarybos nariai ir sudaro kvorumą.

18. Sekretorius M. J. Vinikas pateikia SLA adminitravimo 1951 metais biudžeto projektą. Susipažinus su projektu ir apsvarsčius numatytus pajamų šaltinius ir administravimo išlaidas, vienbalsiai sutikta, kad biudžetas paremtas konservatyviais apskaičiavimais ir galimai didžiausio taupumo pagrindu.

19. Apsvarsčius galimybes palengvinti Tautos Stiprinimo SLA Vajaus organizatoriams darbą, nutarta šio vajaus metu neimti apdraudos įstojimo ir užmokėti kuopų daktarams kvotėjams už patikrinimą sveikatos tų aplikantų, kurie įstos į $500 ar didesnę apdraudą. Įstojanti į mažesnę, negu $500, apdraudą aplikantai patys užsimokės daktarui už jų sveikatos patikrinimą, arba gali įstoti į Non-Medical apdraudą.

20. Plačiai svarstoma galimybės išvengimui ateityje deficitų Tėvynės leidime ir išlyginimui jau susidariusių deficitų.

Ketvirtą sesiją prezidentas W. F. Laukaitis uždarė 5:30 val. po pietų, paskelbdamas, kad penkta sesija prasidės 9:30 val. ryte kovo 3 d., 1951 m., SLA Centro Raštinės patalpose.

SESIJA PENKTA

Penktą sesiją prezidentas W. F. Laukaitis atidarė 9:30 val. ryte kovo 3 d., 1951 m., SLA Centro Raštinės patalpose, 307 W. 30th St., New York, N. Y. Sesijoje dalyvauja visi septyni Pildomosios Tarybos nariai ir sudaro kvorumą.

21. Svarstoma biudžeto projekte pažymėtos išlaidos, kurias reikia butinai sumažinti, kad subalansuoti SLA administravimo biudžetą. Nutarta mažinti kur tik galima iš Lėšų Fondo mokamas išlaidas ir todel kartu nutarta su kovo 17 diena, 1951 metų, paleisti iš tarnybos laikinai pasamdytą darbininką.

22. Svarstoma Tėvynės išleidime susidariusio deficito išlyginimas. Po išsamių diskusijų nutarta šio klausimo išsprendimą atidėti iki sekančio Pildomosios Tarybos suvažiavimo, nes reikalinga, kad Pildomosios Tarybos nariai turėtų progos išsamiau susipažinti su šiuo reikalu.

Prezidentas W. F. Laukaitis penktą sesiją uždarė 12:30 val. po pietų, pranešdamas, kad šešta sesija prasidės 2 val. po pietų toje pačioje vietoje.

SESIJA ŠEŠTA

Šeštą sesiją prezidentas W. F. Laukaitis atidarė 2 val. po pietų kovo 3 d., 1951 m., SLA Centro Raštinės patalpose, 307 W. 30th St., New York, N. Y. Sesijoje dalyvauja visi septyni Pildomosios Tarybos nariai ir sudaro kvorumą.

23. Investmentų Komisija, Iždininkas K. P. Gugis ir Sekretorius M. J. Vinikas raštu pateikia raportą. Vienbalsiai nutarta Investmentų Komisijos raportą priimti.

24. E. Mikužiutė įnešė, J. Maceina parėmė ratifikuoti Investmentų Komisijos pravestas 1950 metais bondsų pirkimo, pardavimo ir kitas tranzakcijas, priimant žemiau telpančią rezoliuciją, kurioje išvardinta visos Tranzakcijos. Įnešimas vienbalsiai priimtas ir tuo pačiu priimta sekanti rezoliucija:

The transactions of the Investment Committee composed of Matas J. Vinikas and Kasimir P. Gugis are read outlining in detail the purchases, sales and other dispositions of securities during the year of 1950. Upon the motion by E. Mikuzis, seconded by J. Maceina, the report was unanimously accepted and transactions of the Investment Committe involving the following purchases and sales or other dispositions of securities were unonimously ratified and confirmed.

Bonds Purchased — Nupirkti Bondsai

	Interest	Principal
$25,000 — April 12, 1950. Wheeling Steel Corp. 3¼ callable at 104¾, price 103¼ Int. 1 mo. and 17 days	$106.08	$25,812.50
$25,000 — April 12, 1950. Seattle Gas Co. 1st mtg. 3⅝%, 1976. Callable at 104.55. Price 103½. Int. 3 mos. and 17 days	$269.36	$25,875.00
$25,000 — July 14, 1950. Seatle Gas Co. 1st mtg. 3⅝%. Int. to 7-21-1950	$50.35	$25,875.00
$25,000 — August 14, 1950. City of Erie, Pa., Housing Authority Bonds 3⅝%, closed 1st mtg. Rev. due 7-1-75. Int. to 8-22-1950	$119.53	$26,185.28
$25,000 — Sept. 19, 1950. Younstown Borough Municipal Authority (Westmoreland County, Pa.)	$56.38	$24,709.52
$25,000 — November 1, 1950. Illinois Power, 3⅛% 2-78, Int. to 11-10-50	$214.85	$26,062.50
$25,000 — November 1, 1950. Milwaukee Gas Lt. 1st Mtg. 3⅛% — 11-1-75, Int. to 11-10-50	19.53	25,326.25
$25,000 — November 1, 1950. Virginia Rwy. 3% — 5-95, Int. to 11-10-50	18.75	24,562.50
$25,000 — November 1, 1950. California Electric 1st Mtg. 2⅞% — 6-1-80, Int. to 11-10-50	317.45	24,875.00
$25,000 — November 30, 1950. Portland Gas & Coke Co. 3⅛% — 7-1-76, Int. to 12-7-50	338.54	24,625.00
$25,000 — November 30, 1950. Niagara Mohauk Power Corp. 2⅞% — 10-1-80, Int. to 12-7-50	131.77	25,187.50
Total	$1,642.59	$279,096.05

Bonds Called — Bondsai Atšaukti

Antracite Trust Co. (final liquid.) September	$880.00
USA Savings Discontinued April	7,500.00
Tennessee Gas Transm., August	1,007.05
Northwestern Bell Tel. Co., August	26,087.50
Northern Ind. Public Service Co., August	25,962.50
Columbia Gas & Electric Corp., August	25,712.50
Louisiana Power & Light Co., Dec.	1,026.00
Total Received	$88,175.55

25. Morgičių Komisija, kurią sudaro visi Pildomosios Tarybos nariai, raportuoja, kad morgičių srityje nieko naujo neįvyko.

26. Svarstoma Walter Stokes & Company pasiulymas, kad Susivienijimas pirktų F. H. A. morgičius jų nurodomoj vietoj. Apsvarčius, pasiulymas atrastas nepriimtinu.

27. Nutarta įgalioti sekretorių M. J. Viniką, kad įteiktų atitinkamai valdžios įstaigai aplikaciją gavimui "Approved Mortgagee" teisių sąryšy su davimu F. H. A. morgičių.

28. Svarstoma pirmo morgičiaus paskolai aplikacija No. 335. Nerasta galimu prašomą paskolą suteikti, tad aplikacija atmesta.

29. Svarstoma Wm. Kincheloe prašymas suteikti jam pridėtinę paskolą įtaisymui elevatoriaus jo pirktame iš SLA kontrakto pagrindu name, 193-97 Grand Street, Brooklyn, N. Y., arba duoti sutikimą jam pasiskolinti pinigų iš banko. Apsvarsčius nerasta galimu prašymą patenkinti, bet kartu nutarta priimti sumokėjimą visų pinigų už šią nuosavybę, jei p. Kincheloe rastu galimu tai padaryti.

30. Prašymas suteikti Confirmatory Discharge morgičiui ant nuosavybės 650—654 Metropolitan Ave., Hyde Park, Mass., bus atliktas tuomet, kai sugrąžins Centrui seniaus pasirašytą ir išduotą Discharge.

31. Chicagoje gyvenanti Pildomosios Tarybos nariai raportuoja, kad praeito Pildomosios Tarybos suvažiavimo įgaliojimu pasitarti su SLA 125 kuopos viršininkais ir patirti galimybes suteikti šiai kuopai pagelbą pasistatymui namo ir kliubo, patyrė, kad SLA 125 kuopa dar neturi konkrečių planų tuo reikalu paruošusi, todel ir g.alimybių pagelbai suteikti nebuvo galima ištirti. Pranešimas vienbalsiai priimtas ir Pildomosios Tarybos nariams šiuo reikalu įgaliojimas paliktas ant toliaus.

32.. SLA Nuosavybių Prižiurėjimo Rytų Komisija, sekretorius M. J. Vinikas, pateikia raštu sekantį raportą:

RAPORTAS

SLA Nuosavybių Prižiurėjimo ir Pardavimo Rytų Komisijos SLA Pildomosios Tarybos Suvažiavimui, Kovo 1, 1951 m.

Gerbiamieji:

SLA Nuosavybių Prižiurėjimo Rytų Komisijos žinioje yra belikę du namai: Atlantic City, N. J., namas ir SLA Centro namas, New Yorke. Abiejų šių namų aptaisymo ir remonto reikalais yra išrinktos specialės komisijos, kurios, neabejoju raportuos iš savo veiklos. Bet priseina ir man, kaipo SLA reikalų vedėjui ir kaipo SLA Nuosavybių Prižiurėjimo Rytų Komisijos nariui, atskirai raportuoti.

SLA Namas, Atlantic City, N. J., Pildomosios Tarybos išrinktos komisijos nutarimu yra remontuojamas, kad atitiktų SLA narių apsistojimui tiek vasarinių atostogų metu, tiek ir kitais laikais. Be abejonės šio remonto atlikimui komisija pati raportuos apie savo veiklą. Man priseina raportuoti tik tiek, kad kaipo SLA reikalų vedėjui ir nuosavybių prižiurėtojui teko trimi atvejais lankytis Atlantic City šio namo reikalais virš šio namo remonto komisijos. Gavęs telefonu pranešimą iš musų agento p. Sirota, kad reikia skubius iškilusius netikėtumus be atidėliojimo išspręsti, turėjau vykti į Atlantic City, kad vietoje tuos nepaprastus reikalus atlikti.

Mano žiniomis šio namo remonto komisija iki šiol yra sutikusi atlikti namo išlaukyje ir pačiame name sekančius aptaisymus ir pakeitimus (juos kartoju anglų kalba, kaip yra sutikta atlikti):

1. Rebuild the ramp without steps.
2. Repair the bulkhead.
3. Install new front door.
4. Roof replacement.
5. Skylight replacement.

(Bus daugiau)

LITUANISTIKOS INSTITUTAS ORGANIZUOJAMAS

(Organizacinės komisijos informacijos)

Tautos gyvybei išlaikyti ir jos egzistencijai pagrįsti svarbus ne tik jos gyventojų skaičius, jų ekonominiai turtai, bet didele dalimi ir jos kultura. Tokiame išsilaikymo vyksme mažoms tautoms kulturinės vertybės, kulturinis lygis dažnai turi didžiausią reikšmę.

Bet ir pačioje tautos kulturos kuryboje ypatingai svarbus budingosios, individualinės tautos kulturos puoselėjimas, o šioj srity, šiokios kulturos vertybių bei duomenų tyrinėjimas. Šalia savo pačios kulturos lygio kėlimo, tuo budu tauta įneša savo dalį ir į bendrąjį žmonijos kulturos lobyną.

Šiam tikslui reikalinga tam tikra specialinė mokslinė institucija budingai tautos kulturai tirti bei jos problemoms nagrinėti. Tokia iš rimtai savarantiškam mokslo darbui pasiruošusių mokslininkų specialistų sudaryta institucija bent kulturinio darbo srityje pastato tautą lygiomis su kitomis senų kulturinių tradicijų tautomis ir tuo budu įgalina tą tautą įsigyti atitinkamą respektą tarptautinėje plotmėje bei atitinkamą svorį tautų pažangoje ir jų varžytinėse.

Šiokios institucijos reikšmė šiuo metu mums dar padidėja. Laisvajame Vakarų pasaulyje atsidurusiems lietuviams tenka pareiga tęsti ir išsaugoti objektyvaus lituanistikos mokslo tradicijas, kurios turi didelę savo reikšmę ir musų tautos likiminėje kovoje.

Tokios mokslinės institucijos steigimo mintys Vakaruose, specialiai Jungtinėse Amerikos Valstybėse, jau nuo seniau brendo vieno kito musų mokslininko ir visuomenininko galvoje.

Visa tai turėdama prieš akis, Lietuvių Profesorių Draugijos Amerikoje Valdyba pasiulė metiniam narių suvažiavimui, įvykusiam 1951 m. vasario 17 d. Ciceroje, Illinois, steigti Lituanistikos Institutą Jungtinėse Amerikos Valstybėse. Suvažiavimas, klausimą išdiskutavęs, visais balsais tam pasiulymui pritarė ir LPD Valdybai pavedė tokį institutą neatidėliojant įkurti.

Po to netrukus Valdyba iš savo tarpo paskyrė komisiją (Dr. P. Joniką, Dr. D. Krivicką, Dr. V. Viliamą) Lituanistikos Institutui organizuoti. Komisijos svarbiausias uždavinys — paruošti instituto statutą ir apsvarstyti budus instituto lėšoms telkti, kurios, be abejo, yra viena iš svarbiausių instituto gyvavimo sąlygų.

Šiuo metu jau paruošti Lituanistikos Instituto mokslinės sąrangos statuto apmatai. Prieš galutiniai statutą formuluojant, kreipiamasi pirmiausia į mokslininkus lituanistus, kviečiant juos pareikšti čia įvairiais klausimais savo nuomonę bei pasiulymus.

Pagal tuos apmatus, Lituanistikos Institutas butų mokslinė institucija, kurios apimtis, taikantis prie laiko ir aplinkybių, butų kiek platesnė negu paprastai. Instituto tikslas butų — tirti lietuvių kalbą, lietuvių literaturą, lietuvių tautotyrą, Lietuvos proistorę, Lietuvos istoriją ir Lietuvos geografiją, gal net traukiant ir kitus glaudžiai su šių sričių lietuvių kultura susijusius dalykus; taip pat institutui rupėtų rinkti, tvarkyti ir skelbti šių sričių medžiagą bei šaltinius ir skelbti tų dalykų studijas, prireikus net ir jų popularizacijas. Suprantama, kad svarbus instituto dėmesys butų skiriamas Amerikos lietuvių kulturos dirvonams.

Lituanistikos Instituto darbui pasiruošusių specialistų bei pagalbininkų netruksta. Ir minimumas šaltinių bei mokslo priemonių dabartiniu metu yra arba gali buti prieinami. Bereikia moralinės ir ypač materialinės visuomenės paramos. Bet šitokiam didingam ir reikšmingam užsimojimui, kaip pirmą kartą lietuvių tautos istorijoje kuriamai autoritetingai mokslinei įstaigai — Lituanistikos Institutui — steigiamam už Lietuvos ribų esančių lietuvių, atrodo, paramos nė vienas sąmoningas lietuvis ar patriotinė organizacija negalėtų atsakyti.

Milžiniška "Baisaus Birželio" Pasmerkimo Manifestacija

Trys tukstančiai amerikiečių užpildė Carnegie Hall svetainę New Yorke birželio 16 dieną — pareikšti protestą prieš tebesitęsiantį Lietuvos, Latvijos ir Estijos pavergimą ir terorą.

Kalbėdamas Lietuvos Pasiuntinio vardu, gen. konsulas **Jonas Budrys** suglaustoje kalboje priminė Lietuvos Golgotą, pasmerkė trėmimus ir pareiškė Lietuvos Tautos vardu griežtą protestą prieš krašto pavergimą. Latvijos Charge d'Affairs **Julijs Feldmans** patiekė davinių apie Latvijos nuostolius vergovės metais, ir Estijos Charge d'Affairs **Johannes Kaiv** pareiškė, kad nei Estijos, nei kitų Baltinjos valstybių gyventojai nepripažįsta okupacijos ir toliau kovoja už laisvės ir nepriklausomybės atsteigimą.

JAV senatorius **Herbert J. Lehman** labai šiltais žodžiais paguodė baltiečius, priminė JAV nuosėkliai vedamą laisvinimo politiką, ir tvirtai pareiškė: "Baltijos valstybių žmonės nepasiliks amžinai pavergti. Tikrai ateis diena, kai pančiai bus perkirsti ir retežiai atrišti, ir laisvė sugrįš Rytų Europon ir kitur pasaulyje. Aš nežinau kaip ir kada tas įvyks. Bet lygiai kaip kad yra tikra, kad diena ateina po nakties nepakeičiamojo laiko tekmėje, taip laisvės valanda **turi** išmušti"...

DP komisionierius **Edward M. O'Conner** kiek plačiau nušvietė visų trijų kraštų gyventojų tragediją ir JAV pastangas pagelbėti tremtiniams.

J. A. V. senatorius **Owen Brewster** priminė savosios Maine valstybės klimato artimumą Pabaltijui, ir ilgesnėje kalboje pareiškų sveikų minčių. Jis sutiko, kad 1940 m. liepos 23 dieną Valstybės Departamento politikos pareiškimas buvo "gražus kilnių dėsnių išdėstymas".

"Laisvės Kryžiaus Karo" (Crusade for Freedom) vice pirmininkas **Abbott Washburn** "Laisvosios Europos Komiteto" vardu pasidžiaugė, kad prie L. Europos birželio 14 dieną sudaryti Patariamieji Baltiečių Komitetai, kuriems vadovauja prof. Eins, Dr. Vilis Masons ir Vacys Sidzikauskas.

Estų Amerikiečių Komiteto pirmininkas Paul Saaspakk paskaitė New York gubernatoriaus Thomas E. Dewey paskelbtą proklamaciją, kuri Birželio 16 Dieną paskelbė "Baltijos Valstybių Laisvės Diena". LAIC direktorius adv. K. R. Jurgėla rezoliucijų komisijos vardu paskaitė rezoliuciją, kuri vienu balsu buvo užgirta.

Scenoje mirgėte mirgėjo spalvos, nes programos metu ten sėdėjo 250 dainininkų-ių: Apreiškimo Parapijos iš Brooklyn, N. Y. lietuvių choras, latvių Ev. Liuteronų choras iš New Yorko, ir du estų chorai — vyrų ir moterų. Visos moterys dėvėjo tautiškus kostiumus ir sėdėjo poromis — dvi lietuvaitės, dvi latvės, dvi estės ir tt. Šis milžiniškas jungtinis choras sugiedojo keturis himnus. Programą atidarant sugiedotas JAV himnas ir chorui vadovavo muzikas Povilas Sakas; pasibaigus gen. konsulo Budrio kalbai, jungtinis choras sugiedojo "Lietuva, Tėvyne Musų", vadovaujant Sakui; pasibaigus p. Feldmanio kalbai, visi sugiedojo "Dievs, svėti Latviju", vadovaujant Bruno Skultei; pasibaigus p. Kaiv kalbai, visi sugiedojo "Mu Isamaa", vadovaujant August Ruut.

Jaunas ir gabus latvis čelistas Ingus Naruns sugrojo du dalykėliu. Virtuozė estė smuikininkė Carmen Berendsen irgi sugrojo du dalykėliu. Amerikos lietuvių pažiba Polyna Stoska sudainavo tris dainas lietuviškai. Programai perilgai užtrukus, trys chorai atskirai nepasirodė su liaudies dainomis, ir vieton to, visi sudainavo "America, the Beautiful", vadovaujant estei Metai Noorkukk.

Atidarymo žodį pasakė rengėjų komiteto pirmininkas Harry W. Lielnors, gi visą programą nepaprastai vykusiai pravedė Juozas Boley-Bulevičius.

Tenka pažymėti, kad senatoriaus Lehman'o sunus ir sekretorius, burys "Free Europe" pareigunų ir žymių amerikiečių buvo atvykę iš Vašingtono, Baltimorės ir Bostono, ir išklausė visos programos.

Valstybės Departamento informacijinė tarnyba USIS irgi turėjo kelis korespondentus ir fotografus.

Lietuviai "Baltic States Freedom Committee" buvo Marijona Kižytė, vice pirmininkė, adv. Stepas Briedis, iždininkas, Petras Montvila, Juozas Ginkus ir Barbora Darlys, direktoriai. LAIC.

Metams Praėjus Kaip Mirė Jonas Mažutis

Šių metų rugpiučio 17 dieną sukako vieni metai kaip Westville, Ill., mirė Jonas Mažutis, kuris buvo palaidotas Westville Lietuvių Tautinėse Kapinėse. Velionis buvo senas Westville gyventojas ir per daugel metų buvo SLA 18 kuopos narys. Budamas ramaus ir malonaus budo žmogus, velionis Jonas Mažutis paliko daug draugų ir pažįstamų.

Dideliam nuliudime paliko sesuo Pranė Macke-Mačiukienė ir jos šeima, brolis Antanas Mažutis ir jo šeima, pusbrolis Petras Juknius ir šeima, visi Chicagoje, ir pusseserė Frances Makar, Rhinelander, Wis. Lietuvoje liko kiti giminės.

Ponia Pranė Mačiukienė ne tik rupinosi brolio Jono laidotuvėms, bet ant jo kapo pastatė gražų paminklą, kuris buvo atidarytas praeitą Kapų Puošimo Dieną.

Nors metai praėjo kaip mylimas brolis išsiskyrė iš gyvųjų tarpo, tačiau sesuo Pranė Mačiukienė ir kiti giminės nuolatos jį prisimena, dažnai mintyse tardami "ilsėkis ramiai brangus broleli Jonai".

NG.

Amerikos Lietuvių Veikla

New York, N. Y.

CENTRO TARNAUTOJAI ATOSTOGAUJA

Rugpiučio 11 dieną pasitraukė iš darbo dviem savaitėm atostogų Centro tarnautojas S. E. Vitaitis. Jis atostogas leidžia namie ir maudosi artimuose jurų vandenynuose.

—o—

Rugpiučio 18 dieną pasitraukė iš kasdieninių pareigų porai savaičių atostogų p. Margarieta Williams, ilgiausia tarnaujanti Centre. Ji išvyko atostogoms į Jersey valstijos kalnus, o vėliau aplankys Connecticut ir kitose valstijose gyvenančius gimines, draugus ir pažįstamus. Aplankius minėtas vietas, vyks į Susivienijimo vasarnamį Antantic City užbaigti atostogas.

Mes linkime jiems gerai pasilsėti ir sustiprėjusiems grįžti prie savo kasdieninių pareigų.

LANKĖSI REDAKCIJOJE

Rugpiučio 20 dieną Tėvynės Redakcijoje lankėsi B. F Kubilius iš Cambridge, Mass. Jis atostogų metu viešėjo pas savo gimines ir draugus Scrantone ir kituose Pennsylvanijos valstijos miestuose, tai grįždamas sustojo New Yorke ir aplankė savo organizacijos organo Redakciją ir Centrą. Taipgi Centre jis patikrino savo kuopos narių stovį, nes jis SLA 188 kuopoje eina finansų sekretoriaus pareigas. Tos dienos popietį svečias išvyko į namus prie savo kasdieninių pareigų, kurias jis eina Springfield, Mass. mieste.

VOICE OF AMERICA NAUJAS VEDĖJAS

Voice of America lietuvių skyriaus vedėjai dažnai keiteliojami. Pirmuoju vedėju buvo pulk. Kazys Grinius, buvusio Lietuvos prezidento Dr. Dr. Kazio Griniaus sunus, vėliau programai vadovavo Juozas Laučka, dabar tenka sužinoti, kad greitoj ateity vadovybę perims K. Jurgėla, Amerikos Lietuvių Tarybos įstaigos — Informacijų Centro New Yorke vedėjas. Taipgi Voice of America lietuvių skyriuje tarnautojų skaičius dar nėra pilnai suorganizuotas.

Brooklyn, N. Y.

VIETINIŲ LIETUVIŲ BIZNIERIŲ PIKNIKAS

Rugpiučio 26 dieną Klasčiaus parke, Maspeth, N. Y. įvyksta Brooklyno lietuvių biznierių piknikas. Pikniko bilietus biznieriai savo klijantams ir draugams išdalina nemokamai. Šiais metais paskleista virš 10,000 bilietų. Manoma, kad tą dieną Klasčiaus parke bus gausus lietuvių suėjimas ir pasilinksminimas nemokamai. **Rep.**

IŠ DARIAUS-GIRĖNO MINĖJIMO

Liepos 20 dieną, Lietuvių Piliečių Klubo Salėje, Brooklyne, įvyko musų didvyrių lakunų Dariaus ir Girėno aštuoniolikos metų sukakties skridimo minėjimas. Vakarą suruošė Paminklui Statyti Komitetas. Minėjimas pradėtas Amerikos ir Lietuvos himnais, kuriuos sugrojo J. Vedegys, V. A. Bekeris kanklių stygų skambintojai ir J. Dirigenčiui pritariant armonika. Susirinkusieji vienos minutės susikaupimu išreiškė gilią pagarbą žuvusiems lakunams Dariui ir Girėnui.

Fondo Komiteto pirmininkas ir programos vedėjas J. Šaltis, savo trumpa kalba apibudino tikslą susirinkimo ir priminė, kad yra gautas iš New Yorko miesto parkų pareigunų naujas paminklui statyti projektas, kurio stylių glaustai apipasakojo.

Po to iš eilės kalbėjo komiteto nariai, advokatas S. Briedis, Jr., A. Gilmanas ir J. Kairys. Sekamas iškviestas kalbėti vietinės Tremtinių Draugijos atstovas, Antanas Bendorius. Jis gražiai apibudino lakunų žygio reikalą, o paminklo klausime pareiškė, kad verčiau įkurti didelį namą lakunų atminčiai.

Taipgi kalbėjo Juozas Ginkus, buvęs pirmininku New Yorko apskrities paruošimui skridimo į Lietuvą. Kaipo svečias paprašytas kalbėjo Juozas Tysliava. Jis plačiai aiškino aviacijos nuotikius ir sutiko pagerbti lakunus tokiu paminklu, kokį komitetas vėliausiai yra išprašęs iš New Yorko miesto. Jonas Valaitis, seniai brooklyniečiams matytas ir girdėtas, pasakė reikšmingą kalbą didvyrių pagarbai. Jis patarė pastatyti tokį paminklą, kokį išgalime, nes įsteigti gražius namus ir salę kainuotų apie $200,000.00, o jų dar neturime.

Protarpiais kalbų aukščiau paminėta kanklių orkestra teikė dainų ir muzikos. Vakaras buvo gražus ir įspudingas, atsilankiusi publika buvo patenkinta.

Įėjimas buvo nemokamai, tai prašyta aukų, kurių surinkta $41.20. Vardus aukojusių paskelbsime vėliau. Visiems nuoširdžiai dėkojame.

J. Š.

Philadelphia, Pa.

Pasekmingas Lietuvių Radio Valandos Piknikas

Sekmadienį, šių metų liepos 22 dieną, A. Mikelaičio gražiame obuolių sode, įvyko pasekmingas Lietuvių Radio Valandos piknikas, kuriai vadovauja gerb. Antanas Dzikas, iš radio stoties WTEL—860 kil., trečiadienais 5 valandą vakarais, o šeštadieniais 3:30 valandą po pietų.

Piknikas buvo tikrai didelis, šią vasarą vienas iš didžiausių lietuvių piknikų. Gerbiamo Antano Dziko radio programų klausytojų, senų ir jaunų, suvažiavo-sugužėjo pilnas p. Mikelaičio obuolių sodas, ne vien tik philadelphiečių lietuvių, bet buvo atvykusių ir iš tolimesnių miestų ir miestelių, kaip Pittsburgh, Chester, Pa., Camden, N. J., Trenton, N. J. ir kitur.

Žodžiu sakant, piknikas buvo jaukus ir šaunus, kuriame grojo net du orkestrai. Tulai poniai pittsburghietai labai patiko musų garsusis "kepurninkų orkestras", ir ji ketino, progai pasitaikius, pakviesti į Pittsburghą. Teko susitikti ir su trentonietiems, p. Antano Dziko radio programų mylėtojoms, ponioms Mary Galinaitis, Cecelija Bačelis ir Barbora Janušonis.

Piknikas tęsėsi iki velyvo vakaro.

Antanas Tvaranavičius.

Sandaros Antro Apskričio Piknikas

Rugsėjo 9 dieną, Linden Parke, Union City, Conn. rengiamas Sandaros 2-ro apskričio metinis piknikas. Bus įdomi programa, kurioje kalbės Juozas Audėnas, Alena Devenienė ir kiti. Rengėjai pasiruošę visus atvykusius maloniausiai priimti ir pavaišinti. Tai bus linksmo pasimatymo ir pasivaišinimo paskutinė proga šiais metais. Dalyvaukime visi! **Rep.**

So. Boston, Mass.

P-lė Delora Namaksaitė Ruošiasi Vestuvėms

Vietos ir apylinkės lietuviams plačiai žinomų Susivienijimo ir visuomenės veikėjų Adolfo ir Katrynos Namaksių dukrelė Delora A. Namaksaitė ruošiasi vestuvėms. Ji išteka už Juozo Alfredo Petkaus šių metų rugsėjo mėn. 2 dieną. Šliubas bus pirmą valandą po pietų šv. Teresės bažnyčioje, West Roxbury, Mass., o vestuvinis pokylis prasidės 2:30 valandą po pietų gražiame Embassy Towers, 70 Washington Street, Dorchester, Mass.

Aš linkiu panelei Delora Namaksaitei laimingo vedybinio gyvenimo. **Draugas.**

Mirė Juozas Gabrys

Š. m. rugpiučio pradžioje Šveicarijoje mirė Juozas Gabrys-Paršaitis, sulaukęs 71 metų amžiaus. Jis gimė 1880 metais vasario 22 dieną Garliavoje. Mokėsi Garliavos pradinėje mokykloje, Marijampolės gimnazijoje. Vėliau studijavo ir siekė aukštesnio mokslo Odesos ir Paryžiaus universitetuose.

Velionis Gabrys buvo gabus žmogus, bet savotiškai nusiteikęs ir nenorėdavo prisitaikyti prie gyvenimo eigos, todel ir savo pavardę keiteliodavo. Po antrojo pasaulinio karo apsigyvenęs Šveicarijoje, pats save skelbė tinkamiausiu kandidatu Lietuvos prezidento vietai.

Nežiurint į Gabrio savotišką nusiteikimą ir nenaudingus darbus, jis yra atilkęs ir gerų darbų. Dar mokyklos suole sėdėdamas, jis dirbo slaptai prieš caro veiklą ir dalyvavo 1905 metų revoliucijoj. vėliau bendradarbiavo "Vilniaus Žiniose", "Varpe" ir "Ukininke", taipgi parašė ir išleido keletą vadovėlių mokykloms, suredagavo Dr. Vinco Kudirkos raštus, kuriuos išleido Tėvynės Mylėtojų Draugija Amerikoje.

Po antrojo pasaulinio karo velionis gyveno Šveicarijoje ir leido įvairius menkos vertės biuletinius.

Iš Duminės Lušnelės

Nauja Eilėraščių Knyga

Praašė K. B. Kraučiunas

Knyga 124 puslapių. Telpa autoriaus atvaizdas ir 96 juokingi eilėraščiai. Norinti įsigyti prisiųskite užsakymą ir $1.00 adresuodami:

K. J. PAULAUSKAS
131 Grand St.,
Brooklyn 11, N. Y.

Naminė Virėja

reikalinga naujai pastatytuose gražiuose ukio namuose Great Neck. Turi but patikima, mokanti angliškai ar vokiškai, mylinti vaikus. Laikomi ir kiti tarnautojai. Gera alga. Telefonas:

Great Neck 4-9170.

Radio Žinios
So. Boston, Mass.

Lietuvių Radio Korp. programa ateinantį sekmadienį per stotį WHEE (1090 kilocycles) nuo 9:30 iki 10:30 valandą ryte bus sekanti:

1—Falcons orkestra

2—Dainininkės Jamice Hagberg ir Blanche Shimkus iš Worcesterio

3—Magdutės pasaka.

Po programos prašome parašyti laiškelį ar atvirutę į stotį WHEE, Lithuanian Program, 35 Court Street, Boston, Mass., o biznio reikalais rašykit ofiso adresu: 502 E. Broadway, So. Boston, 27, Mass. Ačiu.

Steponas Minkus.

SHALINS
(Shalinskas)
FUNERAL HOME
84-02 Jamaica Ave.
(at Forest Parkway Station)
Woodhaven, N. Y.
Suteikiam garbingas laidotuves. Koplyčias suteikiam nemokamai visose dalyse miesto.
Laidotuvių Direktoriai:
F. W. SHALINS IR J. B. SHALINS
Tel. VIrginia 7-4499

SLA Pagalbos Ranka

Savaitinė atskaita išmokėtų pomirtinių ir ligoje pašalpų

Čekiai Išrašyti ir Pasiųsti Susivienijimo Lietuvių Amerikoje Prezidento ir Iždininko Pasirašymui
Liepos 28 Dieną, 1951 Metų
Rugpiučio 18 Dieną, 1951 Metų

Išmokėtos pomirtinės

ONA PARULIENĖ, 85 kp., Edwardsville, Pa., gimus gruodžio 8 d., 1885 m., Vilkaviškio apskr. Prie SLA prisirašė balandžio 13 d., 1919 m., mirė rugpiučio 2 d., 1951 m. Velionės vyrui, Juozui Paruliui, pomirtinės išmokėta $300.00

ADELA NESPOJOHNY, 104 kp., Pittsburgh, Pa., gimus rugsėjo 27 d., 1913 m., Pittsburgh, Pa. Prie SLA prisirašė spalio 5 d., 1938 m., mirė liepos 31 d., 1951 m. Velionės vyrui, Harry Nespojohny, pomirtinės išmokėta $1,000.00

DR. ADOMAS JUŠKA, 129 kp., Chicago, Ill., gimęs balandžio 11 d., 1875 m., Kauno rėd. Prie SLA prisirašė liepos 27 d., 1906 m., mirė gegužės 23 d., 1951 m. Velionio moteriai, Anna Juška, pomirtinės išmokėta $719.00

AGOTA JOHNSON, 352 kp., Detroit, Mich., gimus balandžio 4 d., 1893 m., Šakių apskr. Prie SLA prisirašė balandžio 4 d., 1926 m., mirė rugpiučio 1 d., 1951 m. Velionės giminėms: Salomėjai ir Leonui Kalvėnams, pomirtinės išmokėta $1,000.00

Viso $3,019.00
Nuo pradžios šių metų bendrai viso $105,404.45

PIRMO MORGIČIAUS PASKOLA

LEONARD MASLOWSKI, Plymouth, Pa. $5,000.00

Išmokėtos ligoje pašalpos

A. KENNEDY, 17 kp., Brockton, Mass. Sirgo 5 sav. ir 3 d.	$42.75
C. GARDŽIULIENĖ, 18 kp., Westville, Ill. Sirgo 1 s. ir 3 d.	9.00
S. MOCKUS, 43 kp., So. Boston, Mass. Sirgo 6 s. ir 3 d.	47.25
J. NORKUNAS, 50 kp., Binghamton, N. Y. Sirgo 4 s.	48.00
A. ŽITKUS, 57 kp., Worcester, Mass. Sirgo 7 s.	21.00
A. VYŠNIAUSKIENĖ, 66 kp., Ansonia, Conn. Sirgo 7 s. ir 1 d.	33.50
A. ZATKEVIČIUS, 75 kp., Los Angeles, Cal. Sirgo 2 s. ir 3 d.	30.00
J. SERMONAS, 109 kp., Chicago, Ill. Sirgo 8 s.	72.00
E. KARDELIENĖ, 123 kp., Montreal, Canada. Sirgo 5 s.	54.00
V. GASIUNIENĖ, 123 kp., Montreal, Canada. Sirgo 7 s.	66.00
J. CHESNIUS, 158 kp., Springfield, Ill. Sirgo 8 s.	36.00
M. BACEVIČIENĖ, 158 kp., Springfield, Ill. Sirgo 3 s. ir 5 d.	22.50
V. GRIMAILA, 185 kp., Indiana Harbor, Ind. Sirgo 5 s. ir 1 d.	27.50
O. NEILL, 232 kp., Thomas, W. Va. Sirgo 1 s.	12.00
A. JOKUBAUSKAS, 274 kp., Spring Valley, Ill. Sirgo 4 s. ir 5 d.	29.00
P. KEMERAITIS, 299 kp., Rumford, Me. Sirgo 7 s.	42.00
V. GUMBRIS, 352 kp., Detroit, Mich. Sirgo 7 s. ir 1 d.	33.50
A. AMBROSE, 352 kp., Detroit, Mich. Sirgo 8 s.	24.00
B. ŽIEMELIS, 352 kp., Detroit, Mich. Sirgo 4 s. ir 4 d.	32.00

Viso $682.00
Nuo pradžios šių metų bendrai viso $30,489.00

Nauji nariai

A. MAČIULIS, 301 kp., Cicero, Ill., V1—1,000
S. KRIVICKAS, 301 kp., Cicero, Ill., V1—500
A. SNABAITIS, 301 kp., Cicero, Ill., V3—1,000
A. P. GRIAUZDE, 331 kp., Nashua, N. H., V3—1,000, paš. skyr. III
E. GRIAUZDE, 331 kp., Nashua, N. H., V3—1,000, paš. skyr. III
P. BARANAUSKAS, 371 kp., Cambridge, Mass., V1—500, paš. skyr. III
J. JOGMINAS, 196 kp., Chicago, Ill., V2—1,000
L. RIMKEVIČIUS, 196 kp., Chicago, Ill., V1—500, paš. skyr. III
V. JONYNAS, 236 kp., V1—500, paš. skyr. III
M. ŽALIAUSKAS, 236 kp., V1—500, paš. skyr. III
D. MAČIULIS, 301 kp., Cicero, Ill., V1—1,000
P. STANIONIS, 352 kp., Detroit, Mich., V2—500
K. ŠEPUTA, 352 kp., Detroit, Mich., V1—1,000
A. KRISČIUNAS, 352 kp., Detroit, Mich., V1—1,000, paš. skyr. III
M. KRISČIUNAS, 352 kp., Detroit, Mich., V1—1,000, paš. skyr. III
A. V. RAČKAS, 352 kp., Detroit, Mich., V1—1,000, paš. skyr. III
J. BILIUNAS, 352 kp., Detroit, Mich., V1—500, paš. skyr. III
O. RAMANAUSKAS, 352 kp., Detroit, Mich., V1—1,000, paš. skyr. III
A. RAMANAUSKAS, 352 kp., Detroit, Mich., V3—1,000, paš. skyr. III
A. PAŠKEVIČIUS, 352 kp., Detroit, Mich., V3—500
J. HEITMANIENĖ, 352 kp., Detroit, Mich., V3—500
P. RIMŠAS, 352 kp., Detroit, Mich., V2—1,000
L. BALČIUNAS, 352 kp., Detroit, Mich., V1—500
J. R. ŠARAS, 328 kp., Walpolę, Mass., V1—1,000, paš. skyr. III
O. KEKŠTAS, 234 kp., Great Neck, N. Y., V2—500
V. A. KEKŠTAS, 234 kp., Great Neck, N. Y., V3—500
P. GASPARAITIS, 75 kp., Los Angeles, Cal., V3—250, paš. skyr. III
A. ŽEMAITIS, 352 kp., Detroit, Mich., V3—500

M. J. VINIKAS,
SLA sekretorius.

SLA VASARNAMIS

128 S. Maine Avenue
(Boardwalk and Oriental Ave.)
ATLANTIC CITY, N. J.

Telephone 5-9963

ĮRENGTAS SUSIVIENIJIMO NARIŲ, JŲ ŠEIMŲ IR DRAUGŲ SVEIKATOS, POILSIO BEI ATOSTOGŲ TIKSLAMS

SLA namas yra Atlantiko jurų krante prie "BOARDWALK" ir yra tik keleto kvartalų atstume nuo pasilinksminimų centrų. Namo įrengimas atatinka vidutiniai geresnės rušies viešbučiui.

Kiekviename kambaryje yra įvesta karštas ir šaltas vanduo. Svečiai atvykę su šeimomis atostogauti ar pasilsėti, kuriems nepatogu valgyti restoranuose, gali naudotis moderniška virtuve pačiam name.

Kadangi kambarių skaičius yra nedidelis, tai svečiai norinti apsistoti šiame name, prašomi nevilkinant užsisakyti kambarius iš anksto. Atvykusiems be rezervacijų pasistengsime vietas surasti kituose viešbučiuose, jei nebutų vietos SLA name.

LITHUANIAN ALLIANCE OF AMERICA, 307 W. 30th St., New York 1, N. Y.

Prašau rezervuoti man SLA Vasarnamyje, 128 S. Maine Ave., Atlantic City, N. J., žemiau nurodytos kainos kambarį:

Vardas .....

Adresas .....

Miestas .....

Kiek asmenų ..... Kiek kambarių .....

Vienam asmeniu kambarys $2.50, $3.00, $3.50 ir $4.00 už dieną.

Dviem asmenims, viename kambaryje $4.00, $5.00, $5.50 ir $6.00 už dieną.

Daugiau kaip dviem asmenims kambaryje pridėti po $7.00 už savaitę nuo kiekvieno asmens.

Atvyksiu ..... d., 1951 m. Kurią valandą .....

Kambarį busiu užėmęs ..... savaites ir ..... dienas.

Parašas .....

SLA ..... kuopos narys.

JOHN NAGHTEN & CO.
ESTABLISHED 1863, INSURANCE
1903 Insurance Exchange, Chicago, Illinois

AR ŽINOTE KĄ RAŠO

"KELEIVIS"

AR ŽINOTE, kodėl vieni jį giria, kiti keikia, bet visi mėgsta jį skaityti?

"KELEIVĮ" žmonės mėgsta del to, kad jis niekam nepataikauja ir nesibijo teisybės skelbti.

Žmonių mulkintojus ir apgavikus jisai lupa be jokio pasigailėjimo.

Be to, jame rasi visokių patarimų, gražių eilių, įdomių paveikslų ir žinių iš viso pasaulio.

Kainuoja tik $3.00 metams. Adresas toks:

KELEIVIS
636 Broadway, So. Boston 27, Mass.