Tėvynė

SUSIVIENIJIMO LIETUVIŲ AMERIKOJE ORGANAS

No. 38 — Acceptance for Mailing at Special Rate of Postage provided for in Section 1108, Act of October 3, 1917, Authorized June 27, 1918 — New York, N. Y., Rugsėjo-September 21, 1951 — Entered as Second Class Matter November 28, 1910, at the Post Office at New York, N. Y., under the Act of March 3, 1879 — Vol. XXXXII

Dabar Patogus Oras Organizatoriams Rašyt Lietuvius į SLA

KAS BUVO SUSIVIENIJIMO ĮKURIMO INICIATORIUM?

Rašo *J—S*

(Užbaiga)

Lietuviai Pas Lenkus

Pasecko idėja kuria jis vadavosi SLA įkurimui, nebuvo jo paties originalas, tik skolinta iš Lenkų Tautiško Sąryšio (Związek Narodowy Polski). Savo ilgoj kalboj, kurią jis pasakė New Yorke balsiečių susirinkime (1886 m. balandžio 6 d.) jis vadavosi vien tik pavyzdžiais iš tos lenkų organizacijos. Ar jis pats buvo nariu tos lenkų organizacijos, nežinom. Bet toje organizacijoje nariais buvo lietuviai kiti, ir tai turbut ne menkas jų burys. Lietuviai ton lenkų organizacijon rašėsi nariais viena todėl, kad matė ten materiališką naudą: pomirtinę, ir kuopose (grupy) ligoje mokamas pašalpas, o antra, kad tokios organizacijos pas lietuvius nebuvo. Kada SLA įsikurė, tai dalis tų lietuvių rašėsi ir į SLA, nors lenkus nepametė: priklausė jie ir čia ir ten. Rodosi, kad labai neišmintingai elgėsi lietuviai kurie tokius savo organizacijos narius pravardžiuodavo netinkamais vardais, vien todėl, kad jie iš lenkų organizacijos nepasitraukė visai.

Lietuvių pritraukimui ir ten jau buvusių prilaikymui, Lenkų Tautiško Sąryšio organas "Zgoda" (taika) savo skiltyse įvedė tam tikrą skyrių lietuviška kalba, tad ten buvę nariai lietuviai, kurie mokėjo skaityti, tenkinosi kad "dykai" gaudami "polską gazietą" galėjo ir lietuviškai pasiskaityti. Tą skyrių labai sumaniai redagavo aplenkėjęs lietuvis Krakauskas (Krakowlski), o tam gavus redaktoriaus vietą prie savaitraščio "Ameryka" (vėliau "Ameryka-Echo") jo vietoj lietuvišką skyrių "Zgodoj" redagavo kitas aplenkėjęs lietuvis Juozas J. Hertmanowicz. Krakausko redaguojama "Ameryka-Echo" buvo labai lietuviams prielankus laikraštis, dažnai net apibardavo lenkų veikėjus, kurie mėgdavo išsišokti prieš lietuvius ir lietuvių judėjimą peikti. Pertai daug lietuvių "Ameryka-Echo" laikraštį ilgai skaitė ir juomi tenkinosi. Tik Krakauskui mirus (1918 m.) tas pats laikraštis virto lietuvių priešu.

Tai tokia buvo pradžia Amerikoj gyvenusių lietuvių organizatyviškojo veikimo laikais. Visa tai reikalavo daug truso, daug pasišventimo ir galvojimų, ypatingai tada kada nežinota ką, kaip, ir nuo ko pradėti. Bet laikams bėgant, pats gyvenimas viską sutvarkė. Dabar turime pradžią jau realybe tikrąja, tik stengkimės visa tai išlaikyti. Nesivaikykime beprasnį futurizmą ir kiauru maišu negaudykime skystas teorijas, kad pakenkti tam ką turime. Žinokime, kad visa tai ką musų pirmtakunai sukurė ir mums paliko, brangiai lietuviams kainavo. Tad visa tai tinkamai įvertinkime, ir stipriai stovėkime pro doma sua.

Susivienijimo Veikėjai Massachusetts Valstijoje

Susivienijimas Lietuvių Amerikoje turi daug įžymių veikėjų visuose Amerikos miestuose ir visose valstijose, vyrų ir moterų. Čia dedame atvaizdus trijų jaunesnės kartos veikėjų Massachusetts valstijoje ir Bostono mieste, butent: advokato Kazio J. Kalinausko, Jadvygos Keslerienės ir Juozo Lekio. Jie visi yra ilgamečiai ir nuoširdus musų broliškos organizacijos ir visuomenės veikėjai.

Adv. Kazys J. Kalinauskas,

Amerikoje gimęs, augęs ir mokslus baigęs patriotingas lietuvis, visą laiką gyvena Bostone, kur ir pirmasias mokyklas baigė. Aukštąjį mokslą baigė garsiame Harvardo Universitete, Massachusetts valstijoj federalinio distrikto prokuroro padėjas, daugelio Susivienijimo seimų delegatas, buvęs Kontrolės Komisijos pirmininkas, o dabar Stovio, Skundų ir Apeliacijų Komisijoje eina primininko pareigas, šešis metus buvo Susivienijimo antro apskričio pirmininku.

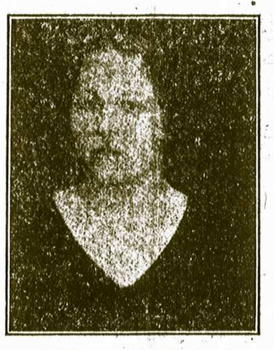

Jadvyga Keslerienė,

Amerikoje gimusi ir augusi patriotinga lietuvaitė, gyvena Rivere, Mass., nenuilstanti Susivienijimo Lietuvių Amerikoje ir visuomenės veikėja, ilgametė Susivienijimo 53 kuopos finansų sekretorė, daugelio Susivienijimo seimų delegatė, muzikos mylėtoja. Ji per daugelį metų priklauso meno draugijoj Gabijoj, dalyvauja pamokose ir, kada ruošiami kokie nors parengimai, visuomet nuoširdžiai dirba, kad jie butų pasekmingi finansiai ir atsilankiusi publika butų patenkinta. Tokių lietuvaičių, kokia yra p. Keslerienė, labai mažai yra.

Juozas Lekys,

ilgametis ir nepavaduojamas Susivienijimo Lietuvių Amerikoje veikėjas-veteranas, daugelio vajų organizatorius, kurio pastangomis musų brolišką organizacija padidėjo keliais šimtais narių, ilgus metus Susivienijimo 43 kuopoje ėjo finansų sekaretoriaus pareigas ir jas atliko pavyzdingai, daugelio seimų delegatas, patriotingas lietuvis, gyvena Dorchester, Mass. Jis dirba netik Susivienijime, bet ir kitose patriotinėse organizacijose, ilgametis Tėvynės bendradarbis.

Vajaus Organizatorių Prirašyti Nauji Nariai

Tautos Stiprinimo Susivienijimo Lietuvių Amerikoje Vajaus kreditams kuopų organizatoriai yra prirašę naujų narių kaip žemiau yra nurodyta. Naujai prirašytų narių skaičius yra papildomas kas savaitė gaunamais organizatorių daviniais.

Nuo pradžios vajaus kuopų organizatoriai prirašė čia paduotą naujų narių skaičių.

ORGANIZATORIŲ VARDAI	Nauji nariai	Užrašyta apdrauda
J. Aymanas, 38 kp., Brooklyn, N. Y.	40	$28,500
P. Kučinskas, 352 kp., Detroit, Mich.	34	30,500
J. Gedmintas, 308 kp., Brookline, Mass.	25	16,000
A. Laurutanas, 63 kp., Chicago, Ill.	24	24,000
P. Gribienė, 217 kp., Chicago, Ill.	24	12,250
K. Katkevičienė, 134 kp., Chicago, Ill.	23	13,450
F. Šugdinienė, 87 kp., Omaha, Nebr.	23	12,700
K. P. Deveikis, 301 kp., Cicero, Ill.	21	16,500
M. Pauparas, 196 kp., Chicago, Ill.	16	13,500
K. Mačiukas, 260 kp., Chicago, Ill.	13	8,000
A. S. Trečiokas, 245 kp., Newark, N. J.	12	12,000
O. K. Biežienė, 134 kp., Chicago, Ill.	11	7,750
B. Keblaitienė, 352 kp., Detroit, Mich.	10	6,500
P. Mačys, 38 kp., Brooklyn, N. Y.	7	2,750
A. D. Kaulakis, 44 kp., Miami, Florida	6	4,500
M. Simonaitis, 196 kp., Chicago, Ill.	6	3,000
J. Radzevičius, 66 kp., Ansonia, Conn.	5	4,000
D. Jurijonas, 196 kp., Chicago, Ill.	5	2,500
G. Klim, 248 kp., So. Norwalk, Conn.	5	2,500
A. Justine, 185 kp., East Chicago, Ind.	4	3,000
O. Miliauskienė, 115 kp., Wilkes Barre, Pa.	4	3,000
M. Zorskiutė, 207 kp., Manchester, Conn.	4	2,250
G. Kvietkus, 242 kp., Brooklyn, N. Y.	4	2,000
G. Carsok, 60 kp., Grand Rapids, Mich.	4	2,000
Z. Jankauskas, 135 kp., Philadelphia, Pa.	4	1,900
J. C. Diokas, 315 kp., Hudson, N. Y.	4	1,500
G. B. Dargis, 353 kp., Pittsburgh, Pa.	3	3,000
M. Jurgeliunienė, 17 kp., Brockton, Mass.	3	2,250
K. Karosas, 136 kp., Cleveland, Ohio	3	2,000
SLA 126 kuopa, New York, N. Y.	3	1,750
A. Daukentis, 87 kp., Omaha, Nebr.	3	1,250
M. Girdziuvienė, 159 kp., Collinsville, Ill.	3	450
H. Katrick, 342 kp., Easton, Pa.	2	2,000
J. Zapolis, 122 kp., Chicago, Ill.	2	2,000
V. I. Radville, 194 kp., Roxbury, Mass.	2	2,000
J. M. Tumavičienė, 328 kp., Jamaica Plain, Mass.	2	1.500
A. M. Praškevičius, 14 kp., Cleveland, Ohio	2	1,000
J. N. Troskey, 371 kp., Cambridge, Mass.	2	1,500
A. Šimkunas, 14 kp., Cleveland, Ohio	2	1,000
A. Kaulakis, 36 kp., Chicago, Ill.	2	1,000
K. Seniunas, 42 kp., Grand Rapids, Mich.	2	1,000
A. Bartweck, 168 kp. Stamford, Conn.	2	1,000
J. A. McShane, 216 kp., Erie, Pa.	2	1,000
J. Stačiokas, 153 kp., Du Bois, Pa.	2	1,000
J. Dulkis, 101 kp., Paterson, N. J.	2	650
P. Grigas, Jr., 12 kp., Nanticoke, Pa.	2	500
A. L. Pikiel, 73 kp., Pittsburgh, Pa.	2	200
J. Vasiliauskas, 365 kp., So. Boston, Mass.	1	2,000
J. Glozer, 262 kp., Waukegan, Ill.	1	1,000
S. Malčiauskas, 273 kp., Hammond, Ind.	1	1,000
A. Balsienė, 18 kp., Westville, Ill.	1	1,000
E. Juskevičius, 6 kp., Plymouth, Pa.	1	1,000
J. M. Bučinskas, 50 kp., Binghamton, N. Y.	1	1,000
A. Ramanauskas, 211 kp., Mahanoy City, Pa.	1	1,000
M. Prakop, 285 kp., Linden, N. J.	1	1,000
S. Mockus, 43 kp., So. Boston, Mass.	1	500
J. K. Alekna, 136 kp., Cleveland, Ohio	1	500
A. Šimanaviče, 214 kp., St. Louis, Mo.	1	500
F. Petraitis, 125 kp., Melrose Park, Ill.	1	500
A. L. Pikiel, 73 kp., Pittsburgh, Pa.	1	100
D. Preidis, 273 kp., Hammond, Ind.	1	500
A. Zienienė, 62 kp., Lorain, Ohio	1	500
A. Maliauskas, 299 kp., Rumford, Me.	1	500
P. Šukys, 14 kp., Cleveland, Ohio	1	500

Dabar Patogiausias Laikas Darbui

Dabartinis Susivienijimo vajus naujų narių gavimui tęsis ligi 1952 metų gegužės mėnesio, tai laiko beliko nedaugiausia, bet per tą laiką galima daug nepriklausančių lietuvių ir lietuvaičių įrašyti į musų brolišką apdraudos ir pašalpos organizaciją. Taigi dabar, orui atvėsus, patogus laikas darbui, tad organizatoriai prašomi subrusti darban ir padirbėti visu ryžtingumu ir padaryti šį Susivienijimo Tautos Stiprinimo Vajų sėkmingu. Kiekvienas darbas buna lengvas, kada jis dirbamas nuoširdžiai ir siekiama užsibėžto tikslo — tam tikro skaičiaus lietuvių įrašymo į Susivienijimą.

Kai kurie Susivienijimo apskričiai šaukia savo metinius suvažiavimus aptarimui įvairių organizacijos ir kuopų reikalų. Butų gražu, kad jie savo suvažiavimuose apkalbėtų ir vajaus klausimą, surastų budus narių gavimui ir paragintų kuopų organizatorius ryžtingiau padirbėti. Kuo daugiau narių bus kuopose, tuo geriau bus pačioms kuopoms, apskričiams ir visai organizacijai. Taigi kuopų išrinktieji delegatai apskričių suvažiavimuose prašomi apsvarstyti vajaus klausimą ir paraginti organizatorius ryžtingiau padirbti ir įrašyti daugiau lietuvių į savo organizaciją. Tai yra svarbus momento klausimas ir juomi turi rupintis visi — apskričiai, kuopos, išrinktieji organizatoriai ir visi nariai. Kada visiems rupės savo broliškos organizacijos augimas ir visi rupinsis padidinti jį narių skaičiumi, tai iki vajaus pabaigai musų organizacija padidės keliais tukstančiais narių ir paaugs turtu.

Kuopų korespondentai ir organizatoriai prašomi pranešti Redakcijai apie savo darbo pasekmes, kad butų galima paskelbti Tėvynėje. Taipgi organizatoriai prašomi pasiulyti gerų sumanymų vajaus eigos pagerinimui, nes Jųs, kaip organizatoriai ir prityrę daugelio metų naujų narių verbuotojai, greičiausia pastebite netobulumus vajaus eigoje.

SLA Vasarnamis Rudens Metu

Vasaros šiltas oras jau praėjo, o su juo kartu praėjo ir atostogų laikas. Daugelis Suvienijimo organizatorių, veikėjų, narių ir geros valios lietuvių atostogas praleido Susivienijimo vasarnamį gražiame Atlantic City kurorte.

Dabar, atostogoms praėjus, daugelis musų organizacijos narių kiekvieną savaitgalį važiuoja iš surukusių miestų į pajurius, ukius ar kitas vietas praleisti porą dienų tyrame ore ir sustiprinti savo sveikatą bei prisiruošti žiemos sezonui. Tokiam poros dienų laiko praleidimui labai patogi vieta apsistoti musų organizacijos vasarmanį Atlantic City pajury, nes čia ir rudens metu oras gražus ir daug šiltesnis negu kitur. Žiemos metu Atlantic City irgi buna gražios dienos, kartais žiemų visai nebuna, tai ir žiemos metu patogu praleisti porą dienų ir ramiai pasilsėti.

Susivienijimas yra visuomeninė lietuvių organizacija, tai jos įkurtame vasarnamį visiems lietuviams bus vietos apsistojimui.

Br. Butrimas

Japonijos Vaidmuo Labai Svarbus

Dabar, kai taikos sutartis su Japonija jau pasirašyta, atsiranda atvirų balsų, pasisakančių, kad Tekančiosios Saulės salos yra nepaprastai svarbios Pacifiko gynimui. Tai reiškia, kad jos yra butinos Amerikos apsaugai. Taip ilgai, ligi Japonija yra mums draugiška, mes galime jaustis saugesni, kad nepasikartos Pearl Harbor tragedija.

Vienas Japonijos autoritetų, buvęs gen. MacArthuro artimiausias padėjėjas, gen. lt. Robert L. Eichelberger, paskutiniame NEWSWEEK numeryje, Japonijos, kaip karinio partnerio, reikalu taip rašo:

"Japonijos taikos pasirašymas nustelbia net ateities kovų svarbą Korėjoje. Japonijos salos, bet ne Korėjos pusiasalis yra Pacifiko strateginis raktas. Rusai, lygiai kaip amerikiečių kariniai žinovai, niekada neužmiršta strateginės grandinės vertės, einančios per Japoniją, Okinavą, Formozą ir Filipinus. Rusai aiškiai žino, kad taip ilgai, ligi laisvosios pasaulio tautos valdo šias naturalias Ramiojo Vandenyno tvirtoves, tol jie negalės žengti rytų kryptimi Pacifike".

Aišku, kad ir japonai žino savo vertę, bet taip ir savo bejėgiškumą, po besąlyginės kapituliacijos. Ir jeigu tik rusams pavyktų užimti šias salas, japonų dienos, kaip laisvų žmonių butų suskaitytos. Autorius primena, kad tuo metu, kai Amerika paaukojo apie 300,000 savo geriausių sunų, eidama nuo salos ant salos nuo Australijos ligi Japonijos, tai Rusija kovojusi vos šešerias dienas užgrobė visą japonų Kvantungo Armijos grobį, perdavė jį Kinijos komunistams, kurių pagalba šiandien valdo didžiąją Azijos dalį.

Japonai puikiai supranta, kad karas Korėjoje yra karas už Japonijos laisvę. Komunistai, 1950 metų birželį pradėdami P. Korėjos puolimą siekė dar labiau apsupti Japoniją. Japonai, sveikai galvodami stengėsi kuo glaudžiausiai su Amerika bendradarbiauti, ir nėra pagrindo tikėti, kad šis darnus bendradarbiavimas galėtų ateityje nutrukti, tvirtina buv. 8-sios Armijos vadas.

Gen. Eichelberg nuomone, reikėję laukti, kad taikos sutarties pasirašymo dieną ir japonų jaunimas butų jau buvęs parengtas ginti savo salų krantus. Visi, kurie kariavo prieš japonus puikiai prisimena, kad japonai tai vieni geriausiųjų kovotojų pasaulyje.

"Besąlyginė kapituliacija sugriovė jėgų lygsvarą kaip Europoje, taip ir Azijoje. Ji paliko nuginkluotą visą pasaulį, ligi dantų apsiginklavusios Rusijos karinei malonei, nes išvarginta žmonija norėjo vien taikos. Tikėkimės, **kad Japonijos karinės jėgos ir pramonės galia veiks Kremlių atgrąsinančiai, kai jis galvos apie karo naudą ir pavojus",** baigia gen. Eichelberger.

Daugiau Balsų už Taft

Kai kurie nepajudinami sen. Tafto rėmėjai dabar samprotauja, kad jeigu gen. Eisenhoweris per du-tris mėnesius nepraneš savo nutarimo, kad jis išstatys savo kandidaturą į prezidentus, kaip respublikonas, tad Taftas, tikriausiai, GOP suvažiavime busiąs išrinktas kaip busimasis kandidatas į 1952 metų JAV prezidentus. Šie Tafto rėmėjai tikina, kad vis didėjąs respublikonų skaičius yra nusivylęs Eisenhowerio tyla, ir sutinka balsuoti už Taftą. Iš antros pusės, taip pat yra tikra, kad Taftas vis tiek nenusileis, nors ir Eisenhoweris duos savo sutikimą.

Nauji Ginklai

Padrąsinantys vairuojamų sviedinių patobulinimai slypi už paskutinę savaitę paskelbtų sensacingų žinių, apie "fantastinius naujus slaptus ginklus". **Kai kurie nauji vairasviediniai** (angliškai missiles) **jau yra paruošti masinei gamybai.** Kiti yra užsakyti mažesniuose kiekiuose bandymų ir įvertinimo tikslams.

Visų SLA kuopų susirinkimuose prisiminkite SLA Vajaus eigą ir kuopos veiklą vajuje. Prašome šio svarbaus reikalo nepamiršti.

Tėvynė

The Lithuanian Weekly
PUBLISHED EVERY FRIDAY
By the Lithuanian Alliance of America

M. LEO VASIL
Editor

Dr. M. J. VINIKAS
Manager

YEARLY SUBSCRIPTION RATES
In the United States $3.00
To Foreign Countries $4.00

307 West 30-th Street,
New York 1, N. Y.
Tel.: LAckawanna 4-5529

—o—

Susivienijimo kuopų skubūs pranešimai turi buti prisiųsti ne vėliau savaite laiko prieš laikraščio išleidimą.

Keičiant adresus butinai paduokite zono numerį.

PASTABOS

Rašo M. L. V.

Penki bilijonai dolerių kariškiems ginklams

Pirmiau kongresas paskyrė 56 bilijonus dolerių reguliarėms karinėms išlaidoms metų bėgyje. Dabar iš Washingtono pranešama, kad Senato Komisija prie pirmiau paskirtos sumos nutarė pridėti dar penkis bilijonus dolerių naujiems ginklams gaminti. Pagal senatoriaus Milton Young pareiškimą, tie naujieji ginklai yra daug baisesni negu atominės bombos. Panašią nuomonę pareiškė ir prezidentas Trumanas demokratų susirinkime San Francisco mieste. Pagal senatoriaus ir prezidento pareiškimus, tie naujieji ginklai yra taip baisūs, kad negalima įsivaizduoti, nes jie dar labiau priešą naikina, negu atominės bombos. Tuos baisiuosius ginklus lėktuvai nešios ir, reikalui esant, naikins priešą.

★

Sovietų Sąjungos ir Kinijos komunistai vienodi

Sovietų Sąjunga, pagrobus mažasias valstybes, jų tarpe ir Lietuvą, jų gyventojus vežė ir dabar veža į tolimą Sibirą sunkiems darbams bei mirčiai. Dabar taip elgiasi ir Kinijos komunistai. Jie įsakė protestantų bažnyčios misijai, kuri turėjo Kinijoje mokyklas, įvairias socialines įstaigas ir ligonines, apleisti Kiniją, o jų turtą nusavina. Taipgi komunistai išvarė iš Kinijos popiežiaus atstovą ir kitas misijas.

Tokis Kinijos komunistų elgesis aiškiai parodo, kad tarp Kremliaus ir Peipingo komunistų skirtumo nėra: kaip vieni tremia gyventojus iš jų gimtinių valstybių ir nusavina jų turtus, taip ir antri.

★

Diktatoriaus Tito pasigyrimas savo piliečiams

Jugoslavijos diktatorius Tito pasigyrė savo valdomos valstybės piliečiams, kad užpuolimo metu jie nebus vieni kovodami priešą. Pagal jo pareiškimą, jeigu Jugoslavijoje butų numesta nors viena bomba, tai tas reikštų visuotinio karo pradžią. Bet iki šiol nėra žinoma, kad Jugoslavija butų padariusi kokia nors sutartį su demokratinėmis valstybėmis bendrai prieš ką nors kariauti.

★

Italijos min. pirmininkas atvyko Amerikon

Praeitą savaitę atvyko Amerikon Italijos ministeris pirmininkas De Gasperi, kuris eina ir užsienio ministerio pareigas. Jo atvykimo tikslas — dalyvauti Atlanto pakto valstybių atstovų pasitarime Ottawa, Kanadoje. Iš ten jis atvyks į Washingtoną pasitarti šių dienų politiniais ir ekonominiais klausimais.

SLA Reikalai ir Veikla

Svarbus Pranešimas SLA Septinto Apskričio Kuopoms

Pranešu Septinto Apskričio Kuopoms, Kad Apskričio Metinis Suvažiavimas Įvyks Šių Metų Rugsėjo 30 Dieną, Lietuvių Piliečių Klubo Svetainėje, 91 North Main Street, Pittston, Pa. Prasidės 2:30 Valandą po Pietų. Taipgi Kviečiu Suvažiavime Dalyvauti Binghamtono, Forest City, Glen Lyon ir Kitas Kuopas, Kurios Dar Nėra Prie Apskričio Prisidėję

Gerbiamos kuopų valdybos, jeigu kuri kuopa negavote pakvietimą iš apskričio sekretoriaus, tai šitą pranešimą laikykite oficialiu, išrinkite delegatus, įduokite jiems mandatus ir busite priimtos į apskritį, ir Jusų delegatai bus lygųs su senų kuopų delegatais. Jeigu kuri kuopa ir neturtinga, tai prie apskričio gali prigulėti, nes apskritys jokių mokesčių nereikalauja. Be to, apskritys, reikalui esant, gali pagelbėti kuopoms visokiais budais.

Nėra paslaptis, kad šiandien pasaulis yra sukrėstas daugiau, negu kada nors pirmiau, o mes irgi esame dalis pasaulio žmonijos, nes turime garbingą savo tautos praeitį. Amerika susideda iš įvairių tautų, kurios turi savas arganizacijas, kurios prisideda prie Amerikos darbų ir savo gimtinių valstybių, tad ir musų, kaipo lietuvių, pareiga gelbėti Amerikai ir savo senąjai tėvynei Lietuvai.

Musų pirmtakunai prieš 65 metus sukurė garbingą organizaciją — Susivienijimą Lietuvių Amerikoje, tai dabar musų pareiga visomis jėgomis dirbti ir ugdyti tą prieš 65 metus sukurtą brangią apdraudos ir pašalpos organizaciją, kurios nariai pasiliko ištikimi savo senos Tėvynės Lietuvos ir geri Amerikos piliečiai.

Dar primenu, kad šis suvažiavimas bus vienas iš svarbiausių, tai nė viena kuopa nepasilikite neprisiuntusios delegatų.

Senesnės kartos delegatai važiuodami į suvažiavimą atsivežkite ir čia gimusius, pratinkite juos prie veikimo.

Po suvažiavimui bus paruošta puiki vakarienė su skaniais valgiais ir gėrimais, draugiškas pasikalbėjimas, dainų ir muzikos. Kviečiami ir svečiai kitų organacijų pasiklausyti ir pamatyti kaip mes veikiame.

Bus išduoti visos valdybos metiniai raportai. Išgirsite kiek apskritys uždirbo praeitame išvažiavime. Taipgi bus valdybos rinkimas 1952 metams.

Susivienijimo septinto apskričio vardu kviečiu atvykti kuodaugiausia delegatų ir svečių iš tolimesnių kolonijų. Dalyvaus ir kai kurie Pildomosios Tarybos nariai.

Iki pasimatymo rugsėjo 30 dieną suvažiavime Pittston, Pa.

MIKAS KUPRIS,
SLA 7-to apskričio pirmininkas.

Susivienijimo Pirmo Apskričio Suvažiavimui Vieta Pakeista

Pranešu visoms prie Susivienijimo pirmo apskričio priklausančioms kuopoms, kad apskričio suvažiavimui vieta pakeista. **Suvažiavimas įvyks Lietuvių Parapijos St. Francis svetainėje, 320 Spruce Street, Minersville, Pa., tą pačią rugsėjo mėn. 30 dieną ir minėtu laiku.**

Taipgi pranešama, kad priėmimui delegatų bei svečių bus surengta atitinkama vakarienė.

VIKTORAS VISOCKIS,
SLA pirmo apskričio sekretorius.

Dar Apie Susivienijimo Ketvirto Apskričio Gegužinę

Nors Tėvynėje daug buvo rašyta apie Susivienijimo ketvirto apskričio įvykusią gegužinę, bet prie tų aprašymų ir aš noriu pridėti savo dvylekį. Tuose aprašymuose paminėta gegužinės pasisekimas, aprašyta kalbėtojų pasakytos kalbos, prisiminta apie rengėjus ir pareikšta padėko gegužinės metu dirbusiems darbininkams, tačiau nieko neprisiminta kas tais darbininkais buvo.

Taigi aš nors trumpai noriu paminėti, kad tarp daugelio dirbusių gegužinėje senesniųjų amerikiečių, buvo nemažai ir naujakurių, kurie nuoširdžiai dirbo ir pagal savo išgalę gelbėjo kur tik jų pagalba buvo reikalinga. Man tik atvykus į gegužinės vietą, Linden Parką, pastebėjau Susivienijimo 66 kuopos narį naujakurį p. Židžiuną rankoves pasiraitojusį ir bėgiojantį po parką tarp svečių ir aprupinant juos šaltu alum ir kitais įvairiais gėrimais. Taipgi teko pastebėti keliolika naujakurių dirbant už barų sušilusius, nes diena buvo šiltoka, tai kiekvienas norėjo savo troškulį numalšinti. Tokiu budu prie gegužinės pasisekimo ir tinkamo patarnavimo siečiams ir viešnioms nemažai prisidėjo ir musų broliai naujakuriai, už ką jiems priklauso didelė padėka.

Dirbančiųjų tarpe matėsi nemažai Amerikoje gimusio ir augusio jaunimo, kurie irgi nemažai prisidėjo savo darbu prie gegužinės pavykimo. Kai kurie jų per visą dieną sėdėjo ar stovėjo prie jiems paskirto darbo ir stegėsi jį atlikti kuogeriausia ir visiems maloniai patarnavo, už ką jiems irgi priklauso nuoširdus ačiu.

Šiuo savo trumpu rašiniu aš nekaltinu pirmesniųjų gegužinės aprašytojų autorius, nes jiems nebuvo žinoma kas dirbo, tai jie apie tai nerašė. Aš tik papildau pirmesniuosius aprašymus ir, kiek man teko pastebėti, pareiškiu padėką tiems, kurie jos užsitarnavo savo sunkiu darbu.

Senyvas SLA Narys.

Luzerne, Pa.

SLA Kuopos Susirinkimas

SLA 67 kuopos susirinkimas įvyks spalio mėn. 7 dieną, 1951 metais, priprastoje vietoje ir priprastu laiku, 1:30 valandą po pietų.

Prašomi visi draugai ir draugės dalyvauti susirinkime ir užsimokėti savo mėnesines duokles, kad nebutumet užsilikę du ar tris mėnesius su mokesčiais, o ištikus nelaimei nereikėtų turėti kokius nors nesusipratimus. Taigi visuomet bukite pilnai užsimokėję, tai neįvyks jokių nemalonumų.

P. Dudes.

Philadelphia, Pa.

Svarbus Susirinkimas Susivienijimo Reikalais

Sekmadienį, rugsėjo 16 dieną musų mieste įvyko skaitlingas susirinkimas savo organizacijos reikalų apkalbėjimui. Dalyvavo vietiniai ir iš tolimesnių kolonijų atvykęs įžymųs Susivienijimo ir visuomenės veikėjai. Jie visi rimtai svarstė savo organizacijos pagerinimo reikalus, kad ji augtų nariais ir didėtų turtu.

Susirinkimas praėjo tikrai draugiškoje nuotaikoje ir, reikia manyti, kad iš jame padarytų tarimų bus nauda Susivienijimui ir visiems lietuviams, nes kuo jis bus stipresnis, tuo daugiau galės pagelbėti Lietuvai ir lietuviams.

Koresp.

So. Boston, Mass.

SLA 308 ir 328 Kuopų Narių Išvažiavimas

Rugsėjo mėn. 8 dieną įvykusiame abiejų SLA kuopų susirinkime aptarti organizaciniai reikalai ir trumpai paminėta Lietuvos tautinė šventė.

Susirinkime nariams pageidaujant numatoma š. m. rugsėjo mėn. 23 dieną, sekmadienį, suruošti nariams pramogą — išvažiavimą į Foxboro, Mensfield, Mass. miškus prie ežero grybaujant gražioje gamtoje praleisti sekmadienį.

Norintieji važiuoti užsirašo pas šiuos SLA kuopų narius:

1. Mrs. J. M. Tumavičienę, 30 Robeson St., Jamaica Plain 30, Mass. Telef. JA 2-2219.

2. Antaną Andriulionį, 1 Dyes Ave., So. Bostone.

3. Juozą Gedmintą, 23 Dorchester St., So. Bostone.

Išvažiuosime rugsėjo mėn. 23 dieną, 10 valandą ryto nuo Sandaros svetainės, 124 F Street, So. Bostone. Važiuosime automobiliais.

SLA 308 ir 328 Kuopų Valdybos.

Chicago, Ill.

SLA Kuopos Susirinkimas

SLA 129 kuopos susirinkimas įvyks spelio 7 dieną, įprastoje vietoje, 18 ir Union gatvių, pirmą valandą po pietų.

Visi nariai esate kviečiami dalyvauti susirinkime ir atsinešti gerų ir naudingų sumanymų, kaip dėl kuopos, taip ir dėl viso Susivienijimo gerovės.

V. Grebliunas,
SLA 129 kuopos užr. sekr.

Chicago, Ill.

Daug Naujo SLA 217 Kuopoj

Rugsėjo 9 dieną susirinkime (Pučio svetainėje) išrinkti 5 delegatai į Chicagos ALT konferenciją. ALT paskirta $10.00 auka.

Perskaitytas gautas padėkos laiškas nuo buv. musų kuopos narių P. ir G. Gloveckų, kurie jau gyvena Hollywoode, Calif. Vietoj išvykusios iždo globėjos P. Gloveckienės išrinktas M. Simokaitis. Patvirtinta gegužinės rengimo komisijos apyskaita. Grįžusi iš Atlantic City SLA vasarvietės P. Gribienė, musų kuopos darbščioji organizatorė, įteikė ne tik kiekvienam nariui po kuklią parvežtą dovanėlę, bet davė šį kartą labai gražią dovaną ir visai kuopai bei SLA organizacijai — visą tuziną naujų narių!

Grola.

Sveikatos Skyrius

Šį skyrių, pašvęstą Susivienijimo Lietuvių Amerikoje narių sveikatos reikalams, redaguoja DR. S. BIEŽIS, vyriausias SLA daktaras-kvotėjas, bendradarbiaujant SLA Sveikatos Komisijos nariams ir kitiems lietuvių gydytojams bei sveikatos žinovams.

Rašo DR. S. BIEŽIS

Skubėsis – Amerikoniška Liga

Jau nuo daugelio desėtkų metų amerikoniškas gyvenimas išsiskyrė iš daugybės pažangių valstybių ir kone visų kontinentų viena ypatybe, kuri musų šalį gana vaizdžiai nupiešia. Ta ryški ypatybė yra skubėsis, skubėjimas, bėgimas galvatrukčiais, kad pralenkus visus kitus. Tas bendras šukis pralenkti visus kitus atnešė didingus vaisius, kurie ypač šiame kare suvaidino liemenčią rolę, ir greičiausia išgelbėjo pasaulio demokratinę civilizaciją. Šiuomi visi džiaugiamės.

Kaip sena žmonija yra, taip nuo to laiko ji ir kiekvienas paskiras asmuo dėjo bei deda savo visas geriausias pastangas kuo ilgiausiai gyventi. Išimčių veik nėra. Žodžiu sakant, kaip musų prabočiai, taip ir mes norime bei tikimės gyventi taip ilgai kaip tik galime. Ton linkmėn dedame arba neva kaupiame savo visas jėgas. Tačiau dažniausia neapsižiurėję ir greičiausia visai nepagalvoję kaip tik prešingai padarome.

Štai keletą savaičių atgal turėjau asmeninio patyrimo, kuris anaiptol nėra retenybė. Automobilio vairuotojas kur tai skubėdamas manė pravažiuosiąs raudonas trafiko šviesas. Jo skubotumo delei jis sužeidė senybą moterį sulaužydamas jos abiejų kojų kaulus ir taipgi smarkiai sutrenkdamas jos smegenis. Stebuklas ir tik stebuklas jos gyvybę tegalėjo išgelbėti. O tas laukiamas stebuklas neįvyko. Pasekmėje, ta moteris mirė, o tasai besiskubinantis automobiliaus vairuotojas atsidurė kalėjime. Kas gi šiame atsitikime laimėjo? Nelaukiama mirtis atėmė vieną gyvybę, o kitas neteko laisvės, kuri kiekvienam taip brangi. Tos dvi aukos įvyko netikėtai ir šiuomi noriu pasakyti, kad tas aukas buvo galima lengvai išvengti.

Tikrumoje nedaug žmonių turi aiškų supratimą kiek žmonių kasmetą esti užmušama automobiliais. Tas skaičius siekia kasmetą kuone 100,000 asmenų. Ir daugumoje tokių nelemtų atsitikimų įvyksta del skubėjimo. Jeigu mes tą neliamtą skubėjimą pamirštume kasdieniniame gyvenime ir tikrai gyventume lėtesniu tempu, kas gali tikrai pasakyti kiek gyvybių sutaupytume iš priežasties visokių aksidentų ir dar svarbiau, kiek metų kiekvienas gyventojas galėtų pratęsti savo amžių? O kas nenori ilgiausiai gyventi? Visi mes to trokštame.

Čia paduota skaitlinė, mirčių iš priežasties autamobilių aksidentų, tik retą tesujdomina. Pažvelgkime į skaitlines iš visai kitos pusės, butent: šio karo užmuštų musų jaunuolių. Tai kiekvieną paliečia, nes dauguma turime savo brangių sunų, kurių likimu visi esame susirupinę. Daugelio jų ateities niekas šiandien negali pasakyti. Deja, nemažas jų skaičius jau yra paguldę savo jaunas galvas. Iki šiol, bendromis skaitlinėmis, veik per keturis metus musų karių yra žuvę apie 200,000. Kas metą pareina apie 50,000, kas reiškia, kad šiame kare tik pusę tiek užmuša musų priešai, kiek musų piliečiai automobiliais ir daugumoje, reikia pasakyti, del skubėsio. Mes kare užmuštaisiais labai jaudinamės, o del skubėsio ar neatsargumo dvigubo skaičiaus aukų kas metą ir ne karo zonoje, veik jokios domės neatkreipiame. Tikrumoje skaičiuojant užmuštaisiais, net buvę vokiečiai ir tebesami japonai priešai neišžudo tiek gyvybių kas metą, kaip musų pačių draugingi piliečiai vairuojantieji automobilius. Šioje linkmėje, nereikia pamiršti, kad ir pėstininkai, t. y. kurie nevažinėja automobiliais, irgi neša nemažą nuošimtį atsakomybės išvengimui aksidentų. Kaip važiuojanti, taip ir pėstininkai savo skubėjimu neretai sutinka netikėtą nelaimę.

Butų labai naudinga visiems žinoti ir kasdien praktikuoti, kad tasai neliamtasai skubėjimas galu gale padaro daugiau žalos visais žvilgsniais, negu bent nuošimtį gero.

Aliquippa, Pa.

SLA Kuopos Susirinkimas

SLA 247 kuopos mėnesinis susirinkimas įvyks rugsėjo 30 dieną, 10 valandą ryte, pas draugus Einikius, 1501 Green Street, Aliquippa, Pa.

Kviečiami visi broliai ir sesutės dalyvauti susirinkime ir užsimokėti duokles, kad nepasiliktumet suspenduoti. Taipgi yra ir kitų reikalų aptarti kuopos naudai. Ateidami atsiveskite kandidatų prirašyti prie SLA 247 kuopos, nes dabar yra gera proge lengvomis sąlygomis prisirašyti prie Susivienijimo 247 kuopos.

J. Plečkaitis,
SLA 247 kuopos sekr.

East Chicago, Ind.

SLA Kuopos Susirinkimas ir Veikla

SLA 185 kuopos mėnesinis susirinkimas įvyks spalio 2 dieną, antradienio vakare, 7:30 valandą, SLA 185 kuopos svetainėje, 3901 Alder Street, Indiana Harbor, Ind.

Visi nariai ir visos narės prašomi ateiti į susirinkimą laiku, nes yra labai daug reikalų apsvarstyti. Už savaitės, spalio 7 dieną, sekmadienio vakare, kuopa rengia balių — šokius su visokiais pamarginimais. Mes norime, kad šokiai pavyktų kuogeriausia, tai turime pasidarbuoti ir tinkamai prisiruošti, nes tikimės turėti daug svečių.

Šokiams gros geras orkestras po vadovyste Bud Pressnes, kuris groja radijo valandose. Taigi visi atsilankiusieji galės smagiai pasišokti.

Bus ir skanių užkandžių, nes SLA 185 kuopos moterys yra geros virėjos. Bus ir įvairių gėrimų.

SLA 185 kuopa prašo visus vietinius lietuvius — senus, jaunus, mažus ir neseniai atvykusius Amerikon atsilankyti ir linksmai praleisti vakarą. Prašomi ir iš kitų miestų lietuviai atvažiuoti į musų gražius šokius ir susipažinti su musų miesto lietuviais bei pasidaryti naujų draugų. Salė didelė ir graži, tai vietos visiems bus užtektinai.

Baliaus svetainės adresas: Serbian Hall, 4021 Elm St., Indiana Harbor, Ind. Nepamirškit šių metų spalio 7 dienos ir visi vykite į SLA 185 kuopos balių. Pradžia 6 valandą vakare. Bilietų kaina tik 75 centai.

Kviečia SLA 185 Kuopa.

Thompsonville, Conn.

SLA Kuopos Susirinkimas

SLA 113 kuopos susirinkimas įvyks spalio 7 dieną, 1 valandą po pietų, priprastoje vietoje.

Visi draugai ir draugės butinai ateikite į priprastą svetainę, 34 No. Perl Street ir užsimokėkite savo užvilktas mokestis, nelaukit iki jus Centras suspenduos ir jums pašalpa nebus mokama. Jeigu jųs užsimokėsite laiku savo mokestis, tai nebusite suspenduoti. Taipgi yra daug svarbių reikalų aptarimui ir bilų išmokėjimui kuopos reikalais.

Kitas metinis susirinkimas bus 1952 metų sausio pirmą sekmadienį, 1 valandą po pietų.

J. Žvirblis.

Cleveland, Ohio

SLA 136 Kuopos Veikla

SLA 136 kuopos paskutiniame susirinkime atsisakyta nuo suruošimo pikniko, o nutarta gruodžio mėn. 1 dieną suruošti vakarą-pasilinksminimą.

Kuopos pirm. Jonas Alekna smagiai praleidęs SLA vasarnamyje Atlantic City atostogas, grįžo sutvirtėjęs ir įgavęs naujų jėgų. Jis žada dar kurį laiką darbuotis Susivienijimo labui.

J. Alekna Tautos Šventės proga savo artimiesiems bendradarbiams suruošė iškilmingą vakarienę.

SLA 136 kuopos narys Algis Tallat-Kelpša įstojo į Case Institute of Technology. Linkime jam gero pasisekimo moksle.

Sekantis SLA 136 kuopos susirinkimas įvyks spalių mėn. 7 dieną, 11 valandą ryte, Lietuvių Salėje. Neįstojusius tremtinius į SLA kviečiame įsirašyti į šią kuopą.

K. K.

Susivienijimo Kuopų Vasariniai PARENGIMAI

St. Louis, Mo. — Susivienijimo 214 kuopos metinis balius įvyks šių metų rugsėjo 29 dieną, šeštadienio vakare, Lenkų Svetainėje, 1940 Cass Avenue. Rengėjai prašo visus narius jau dabar pradėt rengtis baliui ir jame dalyvauti.

—o—

Pittston, Pa. — SLA septinto apskričio metinis suvažiavimas įvyks rugsėjo 30 dieną, Lietuvių Piliečių Klubo patalpose, 91 North Main St., Pittston, Pa. Pradžia 2:30 valandą po pietų. Po suvažiavimui bus vakarienė, dainų ir muzikos programa.

—o—

Minersville, Pa. — SLA pirmo apskričio metinis suvažiavimas įvyks rugsėjo mėn. 30 dieną, John Cremo svetainėje, 21 Spencer St., Minersville, Pa. Prasidės pirmą valandą po pietų.

—o—

East Chicago, Ind. — SLA 185 kuopos balius— šokiai su visokiais pamarginimais įvyks sekmadienio vakare, spalio 7 dieną, kuopos svetainėje, 3901 Alder St., Indiana Harbor, Ind. Rengėjai kviečia jaunus ir senus dalyvauti.

—o—

Chicago, Ill. — Susivienijimo 260 kuopa ruošia gražų vakarėlį sekmadienį, šių metų spalio 7 dieną, Friendly Hall, 2548 West 69-th Street. Rengėjai prašo dalyvauti ir sako, kad tai bus tikrai įdomus pobuvis liuoslaikio praleidimui.

Pildomosios Tarybos Suvažiavimo Protokolas ir Atlikti Darbai

PROTOKOLAS

SLA PILDOMOSIOS TARYBOS SUVAŽIAVIMO ĮVYKUSIO 1951 M. BIRŽELIO 20 DIENĄ, HOTEL STATLER, WASHINGTON, D. C.

(Užbaiga)

Daužant cilinderinį presą ir vėliaus gabenant pro langą sudaužytas, bet dar gana dideles dalis, sunkus preso cilinderis nutraukęs vielų virves krito atgal į sklepą, išmušdamas langą ir galutinai sunaikindamas surudijusius ir supuvusius laiptus iš sklepo priešakyje namo, taipgi užgavo išmušto lango rėmą, kurio apipuvusios dalys iškrito. Jau praeitam Pildomosios Tarybos suvažiavimui raportavau, kad New Yorko valstijos Darbo Departamento inspektorius įteikė raštišką įsakymą sutvirtinti laiptus išėjimui iš sklepo priešakyje namo, bet laiptai buvo surudiję ir sutvirtinti juos buvo ne|manoma.

Saugojanti išėjimą iš sklepo geležinė tvora priešakyje namo, kaip patys esate matę, buvo suraišiota vielomis, o tvoros stulpai laikėsi vien del to, kad buvo paramštyti, nes buvo surudiję ir įšpuvę. Tad iš sklepo mašinų gabentojams pajudinus vos besilaikančius tvoros stulpus, kad nuimti tvorą ir sudaryti galimybes sudaužytų mašinų dalims iškelti iš sklepo, tvoros stulpai visiškai išvirto ir jų atstatyti jau nebegalima.

Pradžioje virvėmis ir vielomis kaip geriausia galėdami suraišiojome užtvarą pasilikusios tuščios duobės priešakyje namo, bet musų apylinkę prižiurintis policistas pastebėjo, kad jis turės raportuoti atitinkamiems autoritetams, kad šaligatvyje taip silpna apsauga suteikiama gilios duobės aptvaru. Tad prisėjo pašaukti karpenderį, kuris lentomis ir buvusios geležinės tvoros dalimis stipria viela suraišiojo ir ramščius tvorai įdėjo, kad bent laikinai butų saugesnis aptvaras priešakyje namo pasilikusiai giliai duobei. Bet tokia tvora labai nejaukią išvaizdą sudaro prie SLA Centro namo.

Taipgi karpenderis įdėjo didelį rėmą lange ir sutaisė mažesniųjų langų rėmus, vietoje supuvusių ir iškritusių įdėdamas naujas dalis ir naujas langams sklendes. Apdraudos kompanija įdėjo naują lango stiklą be išlaidų Susivienijimui. Bet mums susidarė išlaidų už įdėjimą ir sutaisymą langų rėmų.

Prezidentas W. F. Laukaitis savo laišku iš gegužės 4 d., 1951 metų, nurodo, kad reikia pareikalauti iš sklepo mašinas išgabenusių "junkmenų", kad jie atlygintų nuostolius sugriuvusių laiptų. Jei Pildomoji Taryba mano, kad apsimoka su "junkmenais" bylinėtis del sugriuvusių laiptų ir jei mano, kad galima kas nors laimėti, aš darysiu tai, ką Pildomoji Taryba nutars ir įsakys daryti šiuo reikalu.

Aplinkraštyje pranešiau Pildomosios Tarybos nariams, kad gavau kontraktorių, kuris sutiko įdėti naujus geležinius laiptus priešakyje namo išėjimui iš sklepo ir tvirtą naują geležinę tvorą apsaugai tų laiptų, kas sudaro išlaidų tarpe $600.00 ir $700.00. Bet pasirodo, kad klydau užtikrindamas gavimą tokio kontraktoriaus, nes samatą padavęs kontraktorius daugiau nepasirodė, matoma neapsimoka tokį darbą pasiimti. Ieškom naujo kontraktoriaus nusakytiems darbams atlikti, bet iki šiol dar nepasisekė naujo kontraktoriaus surasti. Kaip ilgai miestas leis pasilikti su tokia tvora priešakyje Centro namo, kaip dabar turime, sunku pasakyti.

Sklepe grindys, ypatingai po stovėjusiomis mašinomis, yra sutruniję, aliejumi sumirkę ir sugriuvę, reikės naujas grindis sudėti nežiurint kuriems reikalams sklepą naudosime. Bet man išrodo, kad butų galima ir tinkama į sklepą perkraustyti Tėvynės spaustuvę ir visą pirmąjį aukštą sunaudoti įrengimui moderniškos SLA raštinės. Antrojo aukšto sunaudojimas pasilieka pagal reikalą.

Išjungiant iš elektros srivės mašinų motorus ir kitus elektrikinius prie mašinų prietaisus, prisėjo šaukti elektros mechanikus tai atlikti. Jau seniaus esu pastebėjęs, kad elektros vielų laidai labai įkaisdavo ir elektros mechanikai daleidžia, kad tas galėtų net gaisrą uždegti name. Tad ta pačia proga sutikau, kad elektros mechanikai ir elektros vielas patikrintų ir reikalingus pakeitimus padarytų. Tas irgi sudaro išlaidas, bet tokios pavojingos padėties su elektros laidais nebuvo galima toliaus palikti.

Pavasariui atėjus, susidaro palankios aplinkybės uždėti Centro namui ir kitam esančiam namui naujus stogus, nes dabartiniai stogai kad ir laikinai aplopyti, bet didesniam ir smarkesniam lietui užėjus prasisunkia vanduo ir varva į kambarius. Ta pačia proga reikėtų kai kurias namų dalis ir kai kuriuos apartamentus išmaliavoti. Naujų stogų uždėjimas yra Pildomosios Tarybos nutarta, bet apmaliavojimą turėtų šis Pildomosios Tarybos suvažiavimas nutarti.

Tiek pripuolamai galiu raportuoti apie Centro namo padėtį.

Mano, kaipo SLA sekretoriaus ir reikalų vedėjo tiesioginėse pareigose nieko nepaprasto neatsitiko nuo praeito Pildomosios Tarybos suvažiavimo, todel ir neturiu ką daugiau raportuoti. Linkiu viso geriausio šiam Pildomosios Tarybos suvažiavimui ir pasitikiu, kad visus šiam suvažiavimui priduotus reikalus su galimai didžiausia nauda Susivienijimui ir jo nariams apsvarstysime ir išspręsime.

M. J. Vinikas,
SLA Sekretorius.

Vienbalsiai nutarta sekretoriaus M. J. Viniko raportą priimti ir kartu užgirti visus jo atliktus ir viršuje raštu raportuotus darbus.

12. Vienbalsiai nutarta įdėti naujus geležinius laiptus priešakyje namo išėjimui iš sklepo, taipgi išeigą iš sklepo aptverti tinkama geležine tvora ir kiemą aptverti tinkama tvora. Sekretorius M. J. Vinikas įgaliojamas ir įpareigojamas šiuos darbus atlikti.

13. Svarstoma SLA Centro namo sumodernizavimas ir aptaisymas, kad savo išvaizda išlaukyje ir įrengimais viduje atitiktų SLA garbei, prestyžui ir Centro raštinei visais moderniškos raštinės patogumais. Visapusiai reikalą apsvarsčius, vienbalsiai nutarta Centro namą remontuoti, aptaisyti ir įrengti, kad jis atitiktų nusakytiems SLA tikslams, perbudavojant naujai namo priekį, pirmame aukšte įrengiant moderniską SLA raštinę, paliekant kaipo vieną kambarį, tik užpakalyje prie lango pastatant redakcijai atitinkamą kambarį. Tėvynės spaustuvę perkelti į sklepą ir tinkamai bei moderniškai ją įrengiant.

14. Prie esančios SLA Centro namo priežiurai komisijos: vice prezidento P. Dargio ir sekretoriaus M. J. Viniko darinktas trečiu komisijos nariu prezidentas W. F. Laukaitis ir šiai komisijai pavesta išdirbti planus nutarime 13-tam išdėstytam Centro namo pataisymui ir sumodernizavimui. Komisija įpareigojama iki spalių mėnesio Pildomosios Tarybos suvažiavimo jai pavestą darbą atlikti ir priduoti Pildomosios Tarybos apsvarstymui ir užgyrimui jos paruoštus planus Centro namo aptaisymui ir moderniškam jo įrengimui.

15. Vienbalsiai nutarta užgirti SLA reikalais Pildomosios Tarybos narių važinėjimus į šias vietas: vice prezidento P. Dargio važiavimas į Erie, Pa., gegužės 23 d., 1951 m., prezidento W. F. Laukaičio važiavimas į Pittsburgh, Pa., birželio 10 d., 1951 m., dalyvavimas SLA 1-mo apskričio suvažiavime, Easton, Pa., balandžio 29 d., 1951 m., prezidento W. F. Laukaičio, sekretoriaus M. J. Viniko ir iždo globėjo J. Maceinos. Kartu nutarta apmokėti Pildomosios Tarybos nariams šių kelionių išlaidas.

16. Svarstoma Clevelando SLA kuopų sudarytas sekančio SLA 47-to Seimo Rengimo Komisijos pranešimas. Komisiją sudaro SLA 14 ir 136 kuopų veikėjai sekančiai:

Antanas Zdanis — pirmininkas,
J. Brazauskas, M. Miščikienė ir J. K. Alekna — vice pirmininkai,
Jonas Daugėla — sekretorius,
Margaret Jones — finansų sekretorė,
Bronius Bartkunas — iždininkas,
Povilas Šukys ir Bronius Bartkunas — iždo globėjai.

Komisija praneša, kad sudarę sutartį su Hotel Cleveland, kuriame įvyks SLA 47-to Seimo sesijos ir šis hotelis bus oficiale seimo buveine. Seimui laikas patogiausias butų pradedant liepos 7 d., ir baigiant liepos 11 diena, 1952 metais.

Apsvarsčius vienbalsiai nutarta susidariusią komisiją užgirti ir sekančiam SLA 47-tam Seimui laiką nuskirti pradedant liepos 7 d. ir baigiant liepos 11 d., 1952 metais. Kartu užgirta Hotel Cleveland kaipo oficialė Seimo buveinė.

17. Nuosavybės 193-97 Grand St., Brooklyn, N. Y., vendens sąskaita nutarta sugrąžinti, nes yra miesto pažymėta, kad tai "sewer tax", o ne atlyginimas miestui už naudojimą vandens.

18. Svarstomi prašymai paramos Lietuvių Kalbos Mokyklai, Brooklyn, N. Y., ir Lietuvių Kalbos Mokyklai, Boston, Mass. Nutarta paaiškinti paramos prašytojams, kad SLA Pildomoji Taryba yra nutarusi Susivienijimo paramą teikti tik toms Lietuvių Kalbos Mokykloms, kurios yra globojamos SLA apskričių ar SLA kuopų. Kadangi čia pažymėtos mokyklos nėra SLA apskričių nė kuopų globojamos, tad ir Susivienijimo paramos joms suteikti nerasta galimu.

19. SLA jaunamečių apdraudos pertvarkymo reikalu SLA aktuaro laiško skaitymas atidėtas iki sekančio Pildomosios Tarybos suvažiavimo

20. Dr. K. Tercijono prašymas paramos išleisti jo parašytai knygai apie Dr. K. Grinių paliktas sekančiam Pildomosios Tarybos suvažiavimui apsvarstyti ir išspręsti.

21. Vienbalsiai nutarta šio suvažiavimo protokolą pasiųsti visiems Pildomosios Tarybos nariams, o protokolą užgirs šiame suvažiavime dalyvavę Pildomosios Tarybos nariai.

Antrąją sesiją ir kartu Pildomosios Tarybos suvažiavimą prezidentas W. F. Laukaitis uždarė 6:30 valandą vakare gegužės 20 dieną, 1951 metais.

M. J. VINIKAS,
SLA Sekretorius.

GENOCIDO KONVENCIJA IR NAUJI ALT ŽYGIAI JOS REIKALU

1948 m. gruodžio mėn. 9 d. Jungtinių Tautų Organizacija vienbalsiai pasisakė už priėmimą Genocido Konvencijos, kurios tikslas yra užkirsti kelią masiniam žmonių naikinimui, numatant ir atsakomybę už tokį nusikaltimą. Ši Konvencija įsigaliojo kaip tarptautinė sutartis š. m. sausio mėn. 12 d., nes iki to laiko, kaip pačioje Konvencijoje reikalaujama, ją ratifikavo 20 valstybių. Šiuo metu Konvenciją yra pasirašę iš viso 28 ar daugiau valstybių.

Jungtinių Amerikos Valstybių delegacija Jungtinėse Tautose parodė daugiausia iniciatyvos Genocido Konvenciją redaguojant ir priimant. Tos delegacijos atstovas Ernest Gross ragino kitus Jungtinių Tautų narius už Konvenciją balsuoti ir vėliau ją ratifikuoti. Tačiau JAV, kurios šiaip visuomet proklamavo ir aktingai stojo už žmoniškumo principus, iki šiol Genocido Konvencijos dar nėra ratifikavusios. Konvencija tebėra Senato Užsienio Santykių Komitete, iš kur normaliai turėtų eiti į Senatą galutinam balsavimui.

Prieš Genocido Konvencijos ratifikavimą yra nusistatę kai kurie pietinių valstijų senatoriai galvodami, kad negrų padėtis tose valstijose gali virsti tarptautiniu klausimu, Konvenciją pritakius. Tačiau asmens ar kelių asmenų nulinčiavimas negali buti laikomas genocidiniu nusikaltimu pagal Genocido Konvenciją, kuri aiškiai apibrėžia genocido sąvoką: tai veiksmai, kuriais siekiama sunaikinti tautinę, etninę, rasinę ar religinę žmonių grupę. Kiti Genocido Konvencijos oponentai prisibijo, kad Konvencija gali iššaukti konfliktą su krašto įstatymais. Tačiau ir čia jie klysta, nes Konvencijoje numatyta, kad ši tarptautinė sutartis bus taikoma krašto piliečiams tik pagal veikiančią konstituciją išleidus atitinkamą specialų įstatymą. Argumentai Amerikos Advokatų Sąjungos (American Bar Association), kuri principe nėra priešinga Genocido Konvencijos ratifikavimui, bet daro jai formalių priekaištų, nustojo svarumo, kadangi š. m. gegužės mėn. 28 d. Tarptautinis Tribunolas išaiškino, jog kiekvieną Konvenciją pasirašanti valstybė gali prie ratifikacijos dokumento prijungti savo rezervacijas.

Didžiausią opoziciją ir draugе pavojų netik Genocido Konvencijos ratifikavimui, bet, iš viso, jos egzistencijai sudaro Sovietų Sąjunga ir grupė, kuri remia vad. Tarptautinę Žmogaus Teisių Sutartį (International Covenant on Human Rights).

1947 m. lapkričio mėn. 20 d. Sovietų delegacija įteikė Jungtinių Tautų Organizacijai rezoliuciją, kurioje pasisakyta prieš reikalą turėti atskirą Genocido Konvenciją ir siulyta genocidą įjungti į vad. Nusikaltimų prieš Taiką ir Žmonijos Saugumą Kodeksą (Code of Offenses against Peace and Security of Mankind). Charakteringa, kad ši Sovietų rezoliucija sekė tuoj po garsiosios Višinskio "war mongering" kalbos Jungtinėse Tautose, kurioje jis įžuliai apkaltino Ameriką ir Angliją "karo kurstymu", iškeldamas vien Sovietų Sąjungos "nuopelnus" taikai išsaugoti. Todėl nesunku atspėti, kad rezoliucija turėjo tikslą sutrukdyti Genocido Konvencijos priėmimą Jungtinėse Tautose ir į pasiulytą Nusikaltimų Kodeksą įtraukti Višinskio "karo kurstymo" ir "pacifistines" idėjas, kurios vėliau išryškėjo vad. Stockholmo Taikos pasiulymuose.

Nors Jungtinės Tautos atmetė Sovietų rezoliuciją ir priėmė Genocido Konvenciją, bet Sovietų Sąjungai palankaus Nusikaltimų Kodekso projektas buvo paruoštas ir Jungtinėms Tautoms įteiktas. Pagal jį tarptautiniu nusikaltimu laikoma "valdinių vienos valstybės įstaigų ir asmenų vykdoma, kurstoma arba toleruojama organizuota veikla, turinti tikslą sukelti pilietinius kivirčus kitos valstybės teritorijoje". Jeigu šis nuostatas kada nors virstų tarptautiniu įstatymu, kaip tarptautinis nusikaltėlis galėtų buti apkaltintas bet koks Amerikos valdžios atstovas, kuris pareikštų nuomonę apie reikalą paremti rezistencinius judėjimus už "Geležinės Uždangos", nekalbant jau apie įstaigas ir organizacijas, dirbančias pavergtų tautų išlaisvinimui. Kitas pasiulyto Kodekso nuostatas pastatytų į pavojų Amerikos karinį pasiruošimą, nes numato tarptautinę atsakomybę už "nehumaniškus veiksmus", atliktus sąryšy su pasiruošimu "neapsigynimo karui". Niekas nėra apibrėžęs, ką reiškia "neapsigynimo karas", nes kiekvienas besiginkluojąs kraštas paprastai skelbia ruošiąsis apsigynimui. Iš to seka, kad Amerikos policininkas, fiziškai užgavęs streikuojantį ginklų fabriko darbininką, pagal šį Kodeksą galėtų buti patrauktas teisman už tarptautinį nusikaltimą.

Genocido Konvencija taip pat susilaukė stiprios opozicijos iš grupės, kuri remia Žmogaus Teisių Sutartį. Ši grupė prisibijo, kad Senatas neratifikuos ir Genocido Konvencijos ir Žmogaus Teisių Sutarties. Dėl to ji stengiasi Genocido Konvencijai kenkti. Juridiniu atžvilgiu Genocido Konvencija Jungtinėms Amerikos Valstybės yra labiau priimtina negu Žmogaus Teisių Sutartis, nes Genocido Konvencija vien ratifikavimu nevirsta krašto piliečius saistančiu įstatymu, bet reikalinga specialaus konstituciją atitinkančio įstatyminio akto. Genocido Konvencija yra taip pat ir daug praktiškesnis įrankis demokratinio pasaulio kovoje su tarptautiniu komunizmu, nes genocidą šiuo metu praktikuoja tik Sovietų Rusija, o civilinių bei žmogaus teisių pažeidimų pasitaiko ir demokratiniuose karštuose. Jei komunizmas veda į genocidą, jis negali buti politiniu ar ideologiniu judėjimu, bet kriminaline konspiracija pagal Genocido Konvencijos dvasią.

Amerikos Lietuvių Taryba yra dėjusi daug pastangų, kad Lietuvos reikalui nepaprastai svarbi Genocido Konvencija butų ratifikuota. Asmeniškais kontaktais, memorandumais, laiškais ir rezoliucijomis iš ALT Centro ir skyrių stengtasi paveikti Amerikos Vyriausybę ir Senatą, kad jie paremtų Konvencijos ratifikavimą. Kai Senato subkomitetas darė viešus apklausinėjimus genocido klausimu, ALT direktorius Kostas R. Jurgėla 1950 m. vasario mėn. 9 d. kalbėjo viešame subkoteto posėdy ir įteikė rupestingai paruoštą pranešimą, paremtą faktais ir dokumentais apie Sovietų vykdomą Lietuvos žmonių žudymą. Tai buvo bene įspudingiausias liudijimas genocido reikalu tame subkomitete.

Nors tuo tarpu Genocido Konvencija įsigaliojo kaip tarptautinė sutartis, bet be oficialaus Amerikos prisidėjimo jos reikšmė gali labai sumažėti. Be to, Amerikos delsimas ar atsisakymas ją ratifikuoti gali neigiamai paveikti kitus iki šiol Konvencijos neratifikavusius kraštus. Pagaliau, butų didžiulis smugis visam demokratiniam pasauliui, jeigu Sovietų Sąjunga, pasinaudodama tokiu Senato delsimu, sugebėtų jai įprastu gudrių manevrų keliu sekančioje Jungtinių Tautų sesijoje pravesti Sovietams palankų Nusikaltimų Kodeksą.

Turėdamas visa tai galvoje, ALT Vykdomasis Komitetas nutarė imtis naujų žygių, iš vienos pusės, stengdamasis paveikti senatorius, kad jie paskubintų Genocido Konvencijos ratifikavimą, iš kitos pusės, atkreipdamas Jungtinių Amerikos Valstybių Vyriausybės ir Jungtinių Tautų dėmesį į Sovietų Rusijos pastangas aplinkiniais keliais pakenkti Genocido Konvencijai pačiose Jungtinėse Tautose.

Tuo reikalu ALT Vykdomasis Komitetas pravedė plačią laiškų akciją, kurios tikslas buvo prašyti senatorius ir valstijų gubernatorius paramos Genocido Konvencijai. Pagal 60 skirtingų tekstų buvo paruošta apie 2,700 individualių laiškų, kurie buvo išdalinti ALT skyriams ir kitoms su ALT bendradarbiaujančioms organizacijoms bei asmenims visoje Amerikoje. Iš kai kurių senatorių jau patirta, kad jie yra gavę daug tokių laiškų.

Šiam didžiuliam darbui, ypačiai techniškai laiškus paruošiant, ALT daug talkininkavo Clevelando lietuvių grupė, vadovaujama p. J. Rimašausko, Lietuvių Genocido Parodos tvarkytojo, už ką A. L. T. Vykdomasis Komitetas yra labai dėkingas.

Be to, senatoriams buvo išsiuntinėtos brošiuros ir kita medžiaga genocido ir Genocido Konvencijos reikalu su atitinkamais lydimaisiais laiškais. Kasdien yra gaunamos senatorių padėkos daugumoje su labai palankia pažiura į reikalą Genocido Konvenciją ratifikuoti.

Veikdamas kita kryptimi, ALT Vykdomasis Komitetas memorandumais ir telegramomis painformavo atitinkamas J. A. V. ir J. T. įstaigas apie Sovietų manevrus Genocido Konvenciją pakeisti kitu analoginiu, bet jiems palankesniu įrankiu. Tarp kitų atsakymų į šiuos ALT žygius Jungtinių Tautų Žmogaus Teisių Komisija pranešė, kad ALT telegrama bus pateikta artimiausiai Komisijos sesijai, o jos kopija pasiųsta Sovietų Sąjungos vyriausybei.

Visoje šitoje ALT akcijoje Genocido Konvencijos ratifikavimo reikalu savo patarimais artimai talkininkavo pats vyriausias Genocido Konvencijos autorius prof. dr. R. Lemkinas, kuris nuo pat pradžios nenuilstamai kovoja už šios tarptautinės sutarties įgyvendinimą.

Mums, lietuviams, nepaprastai svarbu, kad Genocido Konvencija dar šioje Kongreso sesijoje butų ratifikuota. Parama jai turi eiti iš visuomenės. Todėl prašome organizacijas ir pavienius asmenis netik pačius rašyti savo valstijų senatoriams, bet ir raginti kitus, ypačiai amerikiečius ir jų organizacijas. Netrukus Kongresas gali išsiskirstyti atostogų, todėl svarbu veikti nedelsiant.

ALT Sekretoriatas.

Chicago, Ill.
1951 m. rugsėjo mėn. 5 d.

Chicago, Ill.

SLA 208 Moterų Kuopos Veikla

Vasaros atostogoms praėjus visur pradeda reikštis rudens veikla. Jeigu spręsti iš SLA. 208 moteų kuopos rugsėjo mėnesio susirinkimo, kuris buvo skaitlingas narėms, gerais sumanymais dirbti, ir narės pilnos energijos, tai šis sezonas turėtų buti našus darbais ir organizacijai naudingas.

Kaip kiekvieną rudenį, taip ir šį metą kuopa rengia labdaros naudai pramogą. Tai bus linksmas kortų ir kauliukų lošimo vakaras. Pramoga įvyks antradienį, 1951 metų spalių 9 dieną, Dariaus-Girėno svetainėje, 7:30 valandą vakare. Bus įvairios dovanos prie įėjimo bilietų ir prie kiekvieno stalelio. Žinoma, bus ir vaišės. Įėjimas tiktai 85 centai, įskaitant ir taksus.

SLA 208 moterų kuopos parengimai visuomet skoningai prirengti ir gražiai pravesti. Šios pramogos rengimo komisijos pirmininkė yra Irenė Brenner, komisijos narės ponios Krause, Jacobs, Kondrat, su valdybos narėms ponioms Yonaites, Micevicz, Jagiella, Shimkus, Satkauskas, Brodemus ir Endziulis.

Kuopa nutarė dalyvauti Chicagos Lietuvių Tarybos konferencijoj, rugsėjo 30 d., paskirdama $10.00 auką. Sekamos atstovaus kuopą minėtoj konferencijoj: M. Micevicz, A. Dailidonis, A. Jagiella ir V. Shimkus.

Malonu buvo matyti musų energingąją narę Theodorą Brodemus susirinkime, ir kad ji vėl sveika ir geroj nuotaikoj. Gailimės, kad viena iš kuopos korespondenčių, butent J. Ošinskienė jau nekuris laikas serga ir randasi ligoninėje. Linkime jai kuogreičiausia pasveikti ir sustiprėti.

Narės atsistoja ir minutės tyla susikaupimu pagerbė atmintį rugpiučio 5 dieną mirusios Antaninos Rudzikienės, tuomi reikšdamos užuojautą velionės dukroms ir šios kuopos narėms Marytei Micevičienei ir Rožytei Platkauskienei.

Oficialį susirinkimą sekė socialis pobuvis. Lošėm kortom, šnekučiavom ir malonioj nuotaikoj praleidom dar valandėlę laiko. **NMG.**

Paieškojimas

Paieškau savo brolį Motiejų Simanaičią, paeinantį iš Jostrakio kaimo, Platiškių parapijos, Marijampolės apskričio. Jau apie 40 m. gyvena Amerikoje. Girdėjau, kad jis gyvena New Yorke. Jis pats ar kas apie jį žinote prašau pranešti, už tai busiu dėkinga.

Magdelena Gudinienė,
Mar Lin, Pa.
Sch. Co.

Amerikos Lietuvių Veikla

SLA Prezidentas Lankėsi Centre

Pirmadienį, rugsėjo 17 dieną Susivienijimo Centre lankėsi prezidentas teis. Wm. F. Laukaitis iš Baltimore, Md. Jis atvyko pasitarti su sekretorium ir arkitektu centrinio namo remonto reikalais ir padarymui planų namo remontui. Ta proga Prezidentas su Sekretorium aptarė ir kitus organizacijos reikalus.

Atlikęs reikalus, Gerbiamas Prezidentas tos pat dienos popietį išvyko į namus prie savo kasdieninių ir atsakomingų teisėjo pareigų.

New York, N. Y.

LANKĖSI SVEČIAS

Penktadienį, rugsėjo mėn. 14 dieną Tėvynės Redakcijoje lankėsi p. Jonas T. Tuinila, įžymus Susivienijimo ir visuomenės veikėjas, BALF direktorius, iš Boston, Mass. Jis atostogų metu buvo nuvykęs į Kanadą pas savo brolį paviešėti, tai grįždamas buvo sustojęs Montrealy, aplankė ten gyvenančius savo draugus, "Nepriklausomos Lietuvos" redakciją, o iš ten atvyko New Yorkan trumpam laikui, tai ta proga aplankė savo organizacijos organo redakciją.

Svečias papasakojo apie Kanadoje gyvenančius lietuvius ukininkus, kad jie ten pasiturinčiai gyvena, augina tabaką ir turi geras įeigas pragyvenimui. Tos pat dienos popietį p. Tuinila orlaiviu išskrido Bostonan prie kasdieninių biznio pareigų.

Susižeidė SLA 126 Kp. Narys

Ketvirtadienį, rugsėjo 6 dienos ryte ištiko nelaimė SLA 126 kuopos narį, buvusio angliško skyriaus "Tėvynėje" vedėją Vitalį Bukšnaitį: besiprausdamas paslydo ir aukštieninkas parpuolė ant maudynės krašto, smarkiai sutrenkdamas nugarkaulį. Ex-Ray parodė, kad skilęs nugarkaulio kaulas. Dabar jis guli aptvarkytas ligoninėje "Brooklyn Hospital".

Lietuvių Spaudos Klubo Išvyka

Lietuvių Spaudos Klubas ruošia savo metinę išvyką į Susivienijimo vasarnamį Atlantic City, N. J. sekantį sekmadienį, rugsėjo mėn. 23 dieną. Kadangi vasarnamį bus paruošti pietys su užkandžiais ir gėrimais, tai norintieji važiuoti prašomi greitai pranešti pramogų komisijos nerei sekančiu adresu: E. Trečiokienė, 314 Walnut Street, Newark, N. J.

Telefonas: Market 2-4867.

Visi klubo nariai dalyvaukite šioje išvykoje ir tyrame ore praleiskite sakmadienį.

Rengėjai.

Išėjo Naujas Kario Numeris

Gavome naują žurnalo Kario numerį. Kaip pirmesnieji numeriai, taip ir šis gražiai atspausdintas ir jame telpa įžymių rašytojų gerų straipsnių pasiskaitymui. Tarp kitų rašytojų šiame numery rašo: V. Sidzikauskas — Jėga ir Politika, J. Cicėnas — Smogiamasis burys pasirengęs žvalgybon, Alg. Giedrius — Vytautas Didysis įpareigoja mus, Katiliškis — Žmona (novelė), Dr. inž. J. Vebra — Atominiai varikliai ir daug kitų.

Karį privalo skaityti ne tik kiekvienas buvęs Lietuvos karys, bet ir kiekvienas lietuvis, nes jame telpa įdomių raštų įvairiais klausimais. Redakcijos ir administracijos adresas: KARYS, 156 Steamboat Road, Great Neck, L. I.

Lankėsi J. Kardelis, "N. L." Redaktorius

Pirmadienį, rugsėjo 17 dieną, lydimas p. Juozo Audėno, Tėvynės redakcijoje lankėsi p. Jonas Kardelis, "Nepriklausomos Lietuvos" redaktorius iš Montreal, Canada. Jis pirmu kartu atvyko New Yorkan Lietuvių Bendruomenės reikalais, tai ta proga aplankė ir savo organizacijos organo redakciją. Brolis Kardelis daug prisidėjo prie suorganizavimo Susivienijimo 123 kuopos Montrealy ir dabar eina vice pirmininko pareigas, tad su juo plačiai pasikalbėta Susivienijimo ir kitais svarbiais šių dienų klausimais.

Svečias New Yorko didmiestyje viešėjo tik porą dienų, bet ir per tą trumpą laiką aplankė savo buvusius bičiulius Lietuvoje ponus Audėnus, pas kuriuos buvo apsistojęs, ponus Novickius ir kitus. Tos pat dienos naktį p. Kardelis išvyko į namus prie savo kasdieninių ir atsakomingų redaktoriaus pareigų.

Išleistuvės Profesoriui Pakštui

Profesorius Kazys Pakštas dviem atvėjais atostogavo Susivienijimo vasarnamį Atlantic City. Antru kartu jam išvykstant ir apleidžiant vasarnamį, pasilukieji ilgesniam laikui atostogauti, suruošė Profesoriui kuklias išleistuves, kurios praėjo draugiškoje nuotaikoje, tartum vienos šeimos nariai susirinkę išleido Profesorių į Pittsburgh, Pa. prie jo kasdieninių profesoriavimo pareigų. **Rep.**

Brooklyn, N. Y.

SLA 38 Kuopos Veikla

SLA 38 kuopa turi apie 600 narių. Kelinti metai iš eilės laimi vajaus pirmenybes. Kuopos vadovybėje dirba nuoširdųs SLA veikėjai. Mėnesinius susirinkimus lanko gana gausus narių skaičius. Senųjų ateivių ir DP sugyvenimas geriausias. Kuopos vadovybę sudaro senieji ateiviai ir DP.

Rugpiučio mėn. susirinkime išrinktas kuopos metinėms paminėti komitetas. Kuopos metinės, kaip kas metai, taip ir šiais metais įvyks lapkričio mėn. 10 dieną, 7:30 valandą vakare, Piliečių Klubo patalpose, 280 Union Avenue, Brooklyne.

Komitetas maloniai kviečia visus narius, prijaučiančius ir prietelius vakarienėje dalyvauti. Taipgi tikisi, kad šiais metais į kuopos metines atsilankys svečiai ir iš Centro.

Vakarienei bilietų kaina 3 doleriai 25 centai.

Bilietus galima gauti pas komiteto narius:

1. St. Volskį,
2. P. Mačį,
3. J. Klivečką

ir pas kuopos pirmininką Aymaną. **Virsnė.**

Philadelphia, Pa.

Didžiuojasi Musų Tautiečiu

Vietiniai anglų laikraščiai šiuo laiku beveik kiekvieną dieną pilni aprašymų ir atvaizdų musų tautiečio Vaitkaus. Mat jis yra geras beisbolininkas ir visur toje srityje apgina Philadelphijos miesto garbę. Vėliausiu laiku jis gerai pasižymėjo nugalint Bostono beisbolo komandą, po kurio laimėjimo laikraščiai kelias dienas rašė ir į padanges kėlė musų tautietį.

Mums, kaipo lietuviams, yra didelė garbė turėti tokį gabų jaunuolį savo tarpe.

Vietinis.

So. Boston, Mass.

Majoras Dalyvaus Piknike

Bostono miesto majoras John B. Hynes priėmė kvietimą dalyvauti Liet. Radio Korp. rengiamam "Piknike Po Stogu" rugsėjo 23 dieną, Brockton Fair Grounds, kur jis įteiks savo asmeniškai padovanotą taurę pirmai "Mrs. Lithuania of N. E.", o šių metų "Miss Lithuania of N. E.", Laima Valickaitė įteiks jai gražų bukietą gėlių.

Bus įdomi, linksma programa, šokių kontestas ir gražių dovanų. Muzika gros 8 muzikantų Falcons orkestra nuo 3 iki 8 valandai vakaro. Dainuos dainininkai Griauzdė ir Atkočaitis iš Nashua, N. H. Bus renkama pirma "Mrs. Lithuania of N. E." ir visokių prasmatnybių.

Kviečia visus į šį paskutinį šios vasaros linksmą parengimą atsilankyti —

Rengėjai.

Los Angeles, Calif.

Paramos Musų Tautos Veteranams

Kaip žinoma, prof. Mykolas Biržiška, vienintelis gyvųjų Nepriklausomybės Akto signatarų, esančiųjų čia Amerikoje, su žmona yra apsigyvenę Los Angeles mieste, Kalifornijoje. Jie yra prisiglaudę pas savo dukterį, taip pat neperseniausiai atvykusią iš tremties, kurios šeimą sudaro penki asmenys — jų tarpe trys mažamečiai vaikai. Įimant Biržiškus — gaunasi septynių asmenų šeima, iš kurios tik vienas (Biržiškų dukters vyras) tėra dirbantis. Savaime suprantama, kad šios šeimos buitis tokiose sąlygose yra labai sunki. Los Angeles lietuviai, kiek vietos sąlygos leido, jau yra šiek tiek tą šeimą parėmę, bet tai ne viskas, nes ta šeima reikalinga beveik nuolatinės paramos. Juo labiau, kad abu Biržiškai yra jau seno amžiaus, dirbti negali ir vis dažniau ir dažniau yra reikalingi medicinos pagalbos. Tai reikalauja ypatingų išlaidų, naujos paramos.

Kulturos ir Labdaros Klubas, keliais atvejais šią šeimą jau parėmė, bet matydamas sunkią jos padėtį — ryžtasi ir vėl jai padėti. Tuo tikslu š. m. rugsėjo 30 dieną, prof. Mykolo Biržiškos vardinių proga, rengiami pietys, kurie, tikimasi, duos kiek pelno, skirtino varduvininkui. Klubas maloniai prašo ir bus labai dėkingas pavieniams asmenims ir draugijoms, kas atsiųs, ta proga, varduvininkui sveikinimą ir piniginių aukų— pagal savo išgales. Sveikinimus ir aukas prašoma siųsti tokiu apskaičiavimu, kad visa tai pasiektų prieš rugsėjo 30 dieną klubo pirmininkę šiuo adresu: Mrs. M. J. Aftukienė, 2111 Wollam St., Los Augeles 65, Cal.

Parodykime visi, kad prof. Mykolas Biržiška, taip didžiai nusipelnęs musų tautai žmogus, savo ilgo amžiaus gale netekęs tėvynės, kuriai visą savo amžių buvo pašventęs— yra užsitarnavęs musų pagarbos ir paramos.

Parengimas įvyks šių metų rugsėjo 30 dieną, Odd Fellows Temple, 1828 Oak Street. Prasidės 4 valandą po pietų. Prašomi dalyvauti skaitlingai.

M. J. Aftukienė,
Los Angeles Liet. Kulturos ir Labd. Klubo pirmininkė.

Detroit, Mich.

Sandariečių Draugiškas Išvažiavimas

Vietiniai sandariečiai ruošia draugišką išvažiavimą. Jis įvyks šių metų rugsėjo 30 dieną, Laukonių gražioje rezidencijoje, kuri randasi prie pat Union ežero. Tai bus tradicinis metinis sandariečių išvažiavimas, nes panašius išvažiavimus jie surengia kiekvienais metais ir draugiškoje nuotaikoje praleidžia laiką, tarp savęs pasikalba ir sudaro planus ateities darbams.

Kiek teko sužinoti, tai šiame išvažiavime bus ir meninė programa, nes jame dalyvaus muz. Kvedaras ir kiti. Pagal sandariečių veikėjo p. Motuzo pareiškimą, šis išvažiavimas bus vienas iš gražiausių, kokie praeitą vasarą buvo Detroito apylinkėje.

Vietinis.

Cleveland, Ohio

Iškilmingai Sutiktas Gen. MacArthur

Rugsėjo mėn. 6-7 dienomis gen. MacArthur lankė Clevelandą. Tai retas šio miesto svečias nusipelnęs visų pagarbos ir meilės. Užtai jis ir buvo labai iškilmingai sutiktas. Ne veltui jis 52 metus kario uniformoje dirbo, kad šio krašto laisvė butų apsaugota. Jis yra vienas iš žymiųjų šio krašto asmenybių. Jau vien jo pokarinis Japonijos valdymas įrodo jo asmens sugebėjimus valdyti ir vadovauti. Japonija ir Vokietija yra beveik vienos apimties kraštai, tačiau su Vokietija Amerika turėjo ir tebeturi daug daugiau rupesčių, nei su Japonija. O tai neabejotinas gen. MacArthuro nuopelnas. O jei šis vyras vadovautų visai Amerikos tautai, tai gal ir Kremlius mažiau "triukų" darytų.

Paminėjo Rugsėjo 8 Dieną

Lietuvių Kulturos Fondo vienintelis Amerikoje Clevelando skyrius gražiai pravedė Tautos Šventės paminėjimą. Programoje prof. J. Jakštas vaizdžiai nušvietė šios šventės reikšmę, o meninėje dalyje gražiai pasirodė su deklamacijomis O. Rastenienė ir J. Stempušis.

Tą pačią dieną Clevelando Lietuvių radio valandai sukako 2 metai. Radio pusvalandį gražiai praveda kas penktadienį 7:30 valandą Jaun. Nasvytis, Kest. Šukys ir Balys Auginas. Tai pražus abiejų kartų jaunimo bendradarbiavimo pavyzdys. Linkime jiems geros sekmės šiame patriotiškame darbe. **K. K.**

Laiškas iš Vokietijos

Amerikos lietuviams gerai pažįstamas, vaistininkas Jonas Makauskis, Lietuvos Raudonojo Kryžiaus pirmininkas, Dėdei Juozui Ambraziejui į Brooklyną prisiuntė sekančio turinio laišką:

Didžiai Gerbiamas
Ponas Ambraziejau:

Jau kuris laikas pradėjau gauti Tamstos siunčiamus laikraščius Sandarą, Dirvą, Tėvynę, Naujienas, visus tuos, kurių aš kaip tik esu pasiilgęs. Į Pfullingeną dažniau ateina Dirva ir tai nereguliariai, o kitų visai negauname, arba labai retkarčiais. Tamstos dovana man labai maloni ir prašau labai maloniai priimti mano nuoširdų ačiu. Jei rasite galimu prašau nepamiršti ir ateity man siuntinėti.

Iš bendrų pažįstamų esu girdėjęs, kad Ponas Ambraziejus laikosi gerai, gražiai gyvena ir daug padeda naujai atvykusiems buv. dypukams. Netoli Jusų, BALF namuose turi įsitaisęs dirbtuvę buv. LRK bendradarbis p. Kumpikas.

Skaičiau laikraščiuose, kad mirė musų bendras Bičiulis Antanas Mikalauskas. Labai apgailėjau malonaus Bičiulio mirtį. Velionies žmonai p. Mikalauskienei progai pasitaikius prašau perduoti mano užuojautą.

Jau septinti metai kai tremtyje. Lietuvą apleidau 1944 m. liepos 18 dieną. Visą laiką gyvenu stovyklose, vienur geriau, kitur blogiau. Bet dabar buto žvilgsniu visai blogoje padėtyje atsidurėme. Iš kareivinių, kuriose palyginamai neblogai buvo gyventi visus dypukus, tame skaičiuje ir mano šeimą, perkėlė į medinius barakus, kuriuose gyvenimas labai skurdus ir vargingas. Svarbiausiai esame labai suglaudinti. Vienam asmeniui tenka nuo 3 ligi 4 kv. metrų grindų ploto. Žiemą ypatingai buvo bloga, nes šalta ir vėjas švilpaudavo iš visų pusių. Žmona, kaip sunkiai sirgusi, pakėlusi 2 sunkias operacijas, apie 2 metus išbuvusi ligoninėse, negalėjo gyventi, nes butų buvę pavojinga sveikatai. Laikinai, kol atšils, priglaudė ją geros širdies vokiška šeima. Barake gyvenu vienas. Nežiurint, kad esu stipras, visgi sušalau, susirgau ir visą pavasarį išgulėjau lovoje.

Šiaip visa šeima esame sveiki. Prie visokių bėdų pripratome. Savo gyvenime, lygindami jį su gyvenimu Sibire, kur buvome paskirti, ar net dabartinėje Lietuvoje, jaučiamės gerai. Aš visą laiką bendradarbiauju Kryžiuje, o paskutiniu laiku ir Vlike. Darbo turiu daug. Tas gerai. Laikas bėga greitai ir nėra kada nubodžiauti...

Bičiuliškai spaudžiu dešinę.

Jusų J. Makauskis.

Iš Duminės Lušnelės

Nauja Eilėraščių Knyga

Praašė K. B. Kraučiunas

Knyga 124 puslapių. Telpa autoriaus atvaizdas ir 96 juokingi eilėraščiai. Norinti įsigyti prisiųskite užsakymą ir $1.00 adresuodami:

K. J. PAULAUSKAS
131 Grand St.,
Brooklyn 11, N. Y.

Radio Žinios

So. Boston, Mass.

Lietuvių Radio Korp. programa ateinantį sekmadienį per stotį WHEE (1090 kilocycles) nuo 9:30 iki 10:30 valandą ryte bus sekanti:

1—Falcons 8 muzikantų orkestra, kuri gros "Piknike Po Stogu" Brockton Fair Grounds rugsėjo 23 dieną

2—Dainininkai Aleksandras Griauzdė ir Stasys Atkočaitis iš Nashua, N. H.

3—Magdutės Pasaka.

Po programos prašome parašyti laiškelį ar atvirutę į stotį WHEE, Lithuanian Program, 35 Court Street, Boston, Mass., o biznio reikalais rašykit ofiso adresu: 502 E. Broadway, So. Boston, 27, Mass. Ačiu.

Steponas Minkus.

SHALINS
(Shalinskas)
FUNERAL HOME
84-02 Jamaica Ave.
(at Forest Parkway Station)
Woodhaven, N. Y.
Suteikiam garbingas laidotuves. Koplyčias suteiklam nemokamai visose dalyse miesto.
Laidotuvių Direktoriai:
F. W. SHALINS IR J. B. SHALINS
Tel. VIrginia 7-4499

SLA Pagalbos Ranka

Savaitinė atskaita išmokėtų pomirtinių ir ligoje pašalpų

Čekiai Išrašyti ir Pasiųsti Susivienijimo Lietuvių Amerikoje Prezidento ir Iždininko Pasirašymui Rugsėjo 15 Dieną, 1951 Metų

Išmokėtos pomirtinės

JUOZAS KLIMAVIČIUS, 12 kp., Nanticoke, Pa., gimęs rugsėjo 29 d., 1889 m., Lietuvoje. Prie SLA prisirašė rugpiučio 4 d., 1923 m., mirė rugsėjo 2 d., 1951 m. Velionio vaikams: Pranui ir Onai Klimavičiams, pomirtinės išmokėta ---------- $432.00

JONAS JABLONSKIS, 38 kp., Brooklyn, N. Y., gimęs kovo 18 d., 1882 m., Kauno rėd. Prie SLA prisirašė rugsėjo 5 d., 1912 m., mirė liepos 15 d., 1951 m. Velionio moteriai, Juzei Jablonskienei, pomirtinės išmokėta ---------- $1,000.00

PETRAS JURKYNAS, 157 kp., Youngstown, Ohio, gimęs spalio 18 d., 1892 m., Suvalkų rėd. Prie SLA prisirašė gruodžio 13 d., 1914 m., mirė liepos 3 d., 1951 m. Velionio moteriai, Mikalinai Jurkynienei, pomirtinės išmokėta ---------- $300.00

ONA MILDAŽIENĖ, 300 kp., Aurora, Ill., gimus kovo 1 d., 1879 m., Kauno rėd. Prie SLA prisirašė rugsėjo 12 d., 1928 m., mirė rugp. 27 d., 1951 m. Velionės dukterei, Agotai Urbelis, pomirtinės išmokėta -- $235.00

Viso ---------- $1,967.00
Nuo pradžios šių metų bendrai viso --- $112,277.45

Išmokėtos ligoje pašalpos

V. MORKUNAS, 10 kp., Philadelphia, Pa. Sirgo 8 s.	$49.00
S. PAGARELSKIS, 35 kp., Wilkes Barre, Pa. Sirgo 4 s. ir 5 d.	39.75
T. ADAMS, 36 kp., Chiago, Ill. Sirgo 3 s. ir 5 d.	46.00
A. VARINIAUSKIENĖ, 38 kp., rBooklyn, N. Y. Sirgo 8 s.	36.00
P. KRIAUČIALIENĖ, 57 kp., Worcester, Mass. Sirgo 7 s.	33.00
P. ŠKRICKIS, 57 kp., Worcester, Mass. Sirgo 6 s. ir 2 d.	31.00
J. KVEDERA, 64 kp., Baltimore, Md. Sirgo 8 s.	36.00
I. PAŠKEVIČIUS, 67 kp., Luzerne, Pa. Sirgo 8 s.	72.00
A. MITCHELL, 67 kp., Luzerne, Pa. Sirgo 8 s.	36.00
E. KRISČIUNIENĖ, 95 kp., Coal Center, Pa. Sirgo 8 s.	72.00
B. LENKAUSKAS, 109 kp., Chicago, Ill. Sirgo 8 s.	32.00
J. RAMANAUSKAS, 116 kp., Curtis Bay, Md. Sirgo 8 s.	72.00
O. ŠAVICKIENĖ, 128 kp., Carnegie, Pa. Sirgo 8 s.	36.00
A. ŽUKAUSKAS, 153 kp., Du Bois, Pa. Sirgo 5 s. ir 3 d.	33.75
A. LATVAS, 195 kp., Pittsburgh, Pa. Sirgo 4 s. ir 2 d.	25.00
A. USELIS, 275 kp., Springfield, Ill. Sirgo 7 s. ir 2 d.	51.00
S. SOPIENĖ, 299 kp., Rumford, Me. Sirgo 8 s.	24.00

Viso ---------- $724.50
Nuo pradžios šių metų bendrai viso ---------- $32,622.50

Nauji nariai

A. ŽAKEVIČIUS, 38 kp., Brooklyn, N. Y., V3—500
M. ŽAKEVIČIUTĖ, 38 kp., Brooklyn, N. Y., V1—1,000
J. KIVERIS, 38 kp., Brooklyn, N. Y., V3—500
E. RAMANAUSKAITĖ, 352 kp., Detroit, Mich., V3—1,000, paš. skyr. III
J. R. NORBONT, 50 kp., Binghamton, N. Y., V3—1,000, paš. skyr. III
G. J. BAKUS, 75 kp., Los Angeles, Cal., V2—500
Z. JASAS, 196 kp., Chicago, Ill., V2—500
A. P. JASAS, 196 kp., Chicago, Ill., V2—1,000
A. NIAURA, 106 kp., Chicago, Ill., V2—500
V. ČEMARKA, 196 kp., Chicago, Ill., V2—500
J. GUZULAITIS, 196 kp., Chicago, Ill., V2—500
A. ŽEMAITIS, 134 kp., Chicago, Ill., V2—1,000
J. ŽEMAITIS, 217 kp., Chicago, Ill., V2—1,000
O. JAGMINAS, 196 kp., Chicago, Ill., V2—1,000
J. LOPAS, 168 kp., Stamford, Conn., V1—500, paš. skyr. III
A. DEIKIS, 168 kp., Stamford, Conn., V1—500
A. DEIKIS, 168 kp., Stamford, Conn., V1—500
K. LOPAS, 168 kp., Stamford, Conn., V1—500, paš. skyr. III
L. BABARSKAS, 352 kp., Detroit, Mich., V2—1,000
P. BUTVINAS, 217 kp., Chicago, Ill., V2—1,500
V. MICKEVIČIUS, 196 kp., Chicago, Ill., V3—1,000
R. RABAKUKL, 308 kp., So. Boston, Mass., V1—500
R. MANOMAITIS, 308 kp., So. Boston, Mass., V1—1,000
M. MANOMAITIS, 308 kp., So. Boston, Mass., V1—1,000
A. SKUDŽINSKAS, 328 kp., So. Boston, Mass., V1—500
J. SKUDŽINSKIENĖ, 328 kp., So. Boston, Mass., V1—500
D. SKUDŽINSKAITĖ, 328 kp., So. Boston, Mass., V1—500

M. J. VINIKAS,
SLA sekretorius.

JOHN NAGHTEN & CO.
ESTABLISHED 1868, INSURANCE
1903 Insurance Exchange, Chicago, Illinois

AR ŽINOTE KĄ RAŠO

"KELEIVIS"

AR ŽINOTE, kodėl vieni jį giria, kiti keikia, bet visi mėgsta jį skaityti?

"KELEIVĮ" žmonės mėgsta del to, kad jis niekam nepataikauja ir nesibijo teisybės skelbti.

Žmonių mulkintojus ir apgavikus jisai lupa be jokio pasigailėjimo.

Be to, jame rasi visokių patarimų, gražių eilių, įdomių paveikslų ir žinių iš viso pasaulio.

Kainuoja tik $3.00 metams. Adresas toks:

KELEIVIS

636 Broadway, So. Boston 27, Mass.