Tėvynė

SUSIVIENIJIMO LIETUVIŲ AMERIKOJE ORGANAS

No. 49 — Acceptance for Mailing at Special Rate of Postage provided for in Section 1108, Act of October 3, 1917, Authorized June 27, 1918 — New York, N. Y., Gruodžio-December 7, 1951 — Entered as Second Class Matter November 28, 1910, at the Post Office at New York, N. Y., under the Act of March 3, 1879 — Vol. XXXXII

Vietoje Kalėdinių Dovanų, Apdrauskite šeimos Narius SLA

NENUSIRAMINKITE VILTIMIS IR LAUKIMAIS

Atvykusių tremtinių, jų pačių ir jų šeimų ateities naudai, yra butiniausias ir svarbiausias uždavinys įsipareigoti į esamas Amerikos lietuvių organizacijas ir jų veiklą. Suprantama, į tas organizacijas, kurios rupinasi Lietuvos išlaisvinimu ir lietuvybės palaikymu išeivijoje; kurios rupinasi bendrai visokių įsitikinimų lietuvius surišti bendru lietuvybės ryšiu.

Tokia organizacija turime Susivienijimą Lietuvių Amerikoje. Tokia linkme veikiančių turime daug draugijų ir klubų, gyvuojančių ir veikiančių įvairiuose didesniuose ir mažesniuose miestuose. Tai yra fundamentas, ant kurio lietuvybė buvo išlaikyta, dabar išlaikoma ir stengiamasi išlaikyti ateityje. Tai butina pareiga atvykusių tremtinių prie to prisidėti, palaikyti, pagerinti ir patobulinti ateičiai.

Atvykusių Tremtinių Viltys ir Laukimai

Atvykę tremtiniai apsigyventi, arba kad ir laikinai įsikurti pasiskirstė plačioje Amerikoje. Jų nemažą skaičių matome veik kiekvienoje nuo seniau apgyventoje lietuvių kolonijoje. Įvairiomis progomis pasitaiko su jais sueiti ir įvairiomis gyvenimo temomis pasikalbėti. Visoje didžiumoje iš jų lupų išgirsti tą pačią viltį ir laukimą.

Jų viltis yra, tai apsigyvenus ir įsikurus veiklą plėsti jiems artimiau malonia kryptimi, kuriai vadovaus Lietuvių Bendruomenė, kaipo nauja organizacija, priešakyje turinti naują vadovybę. Toji Bendruomenė jau įkurta.

Bet čia reikia nepamiršti, kad kiek daugiau toji naujai nustatyta kryptis plėsis į įvairias gyvenimo šakas, tiek daugiau ji susidurs su šios šalies įstatymais ir tvarka. Ką nors didelio apčiuopiamo savarankiškumo pravesti ir išplėsti nebus įmanoma. Reikės apsistoti tose vėžėse, kuriose stovi ir dabartinės lietuvių organizacijos.

Viltys yra, tai greitas Lietuvos išlaisvinimas ir atgal grįžimas. Tokias viltis paneigti negalima, tai gimtinį kraštą mylinčio žmogaus įgimtas privalumas. Prieš 30 ar daugiau metų mes į šią šalį atvykę irgi tokiomis viltimis ir laukimais gyvenome, bet gyvenimo eiga pakeitė skirtingai.

Nenutolkime nuo to fakto, kad didelė dalis Europos, Balkanų ir Azijos šiandien yra rusiško komunizmo apžiota. Pavergtose valstybėse, kurių eilėje randasi ir musų tėvynė Lietuva, kiek jau žinome, gyvenimo tvarkos žmogaus teisėmis jau nė šešėlio nėra likę.

Amerikai vadovaujant Vakarų Europa rengiasi ne tik apginti gręsiantį tautų pavergimą, bet išlaisvinti ir pavergtasias. Tas artinas ir tą neišvengiamai sulauksime anksčiau ar vėliau. Bet kas galės atsitikti.

Pavergėjai iš savo žiočių lengvai nenorės paleisti, o išlaisvintojai sieks savo tikslo. Galės įvykti tokia katostrofa, tokie atominiai gaisrai, kuriems praužus didžiumos Europos, Balkanų, Azijos ir kitų kontinentų žemynų plotai liks tik pelenai ir griuvėsiai. Gal tuomet ne vienas viltį ir pasirįžimą turintis grįžti į savo gimtinį kraštą apsisvarstys ir rimtai paklaus pats savęs: ar mano gyvenimui dar yra likę užtenkinai metų ir ar turiu reikalingą išteklių, kad tokiose sąlygose tenai galėčiau įsikurti ir gyventi? Duok Dievę, kad tas neatsitiktų, kad tenai gyvenanti milijonai žmonių, jų tarpe ir musų broliai ir sesės lietuviai laimingai išliktų gyvi. Tuomet jeigu kurie tenai grįšime, tai dabartinė čia musų veikla, jos sustiprinimas ir praplėtimas kaip tik bus naudingas tenai grįžusiems, nes bus viltis iš kur gauti moralę ir materialę pagalbą.

Astronomijos Profesorius ir Šulinys

Kartą tamsiame žvaigždėtame vakare astronomijos profesorius ėjo galvą užvertęs žiurėdamas į spindančias žvaigždes. Jis po kojom nepastebėjo kaimiečio neaptvertą šulinį ir į jį įkrito. Įkritęs pradėjo šauktis pagalbos. Kaimietis pribuvęs jį ištraukė ir klausia, kas jis yra ir kodėl į šulinį įkrito. Profesorius atsakė, kad jis eidamas studijavo žvaigždes, nepastebėjo šulinio ir įkrito. Tada kaimietis sako profesoriui:

"Kokį gi velnią tu gali matyti tenai aukštai padankėse, jeigu po savo kojomis šulinio nematai!?"

Tai ir mes nebukime tais profesoriais, nematančiais po savo kojom. Seniau atvykusieji ir turinti suorganizavę organizacijas, klubus ir draugijas nesakykime, kad mes vieni, atvykusius tremtinius neįsileidę, galime joms vadovauti ir gyvuoti. Tokis posakis butų nematymas po savo kojom. Turime atminti, kad didžiumoje senstame ir gyvenimo kelyje pavargstame, čia reikalingi nauji pavaduotojai. Kasdien musų eilės rttėja, tad reikalinga, kad jaunesni ir energingesni jas užpildytų. Ką turime sukurę ir įgiję, neleiskime nykti, bet rupinkimės, kad viskas augtų ir didėtų, tai bus lietuvių paveldėta.

Atvykę tremtiniai irgi neprivalo buti riestasprandžiais profesoriais, nusistačiusiais gyventi vaidentuvėmis ir svajonėmis, nematant kas yra po kojom. Jų privalumas visomis pastangomis susilieti į bendrą veiklą su senesniaisiais lietuviais, tikslu palaikyti ir auklėti kas yra sukurta, nes tas viskas bus palikta jums, jusų naudai, jusų ateičiai.

Susivienijimas Lietuvių Amerikoje yra toji organizacija, kuri ištiesusi lietuviškas rankas jumis visus kviečia ateiti. Čia niekas kvotimus nedaro, ar esi religinis ar laisvų minčių, bile tik esi geras lietuvis, mylintis savo gimtąjį kraštą Lietuvą ir ištikimas šios šalies tvarkai, esi lygus su kitais. Metai po metų, tapę Amerikos piliečiais galėsite užimti visas vadovybes ir laimingai kurtis ateitį. Budami nariais ne tik turite sveikatos ir gyvybės apdraudas, bet esate lietuvybės ir lietuviškos veiklos palaikytojais išeivijoje.

Jeigu likimas nulems tinkamas sąlygas grįžimui Lietuvon, tai tenai grįžę galėsite nariais pasilaikyti iki pastoviai tinkamai įsikursite arba ant visuomet. Čia palikta galinga lietuviška organizacija bus jums visiems naudinga. Šiame SLA Vajuje visi atvykę tremtiniai ateikite į Susivienijimą!

K. J. P.

Susivienijimo Lietuvių Amerikoje Ilgamečiai Veikėjai

Susivienijimas Lietuvių Amerikoje per 65 metų gyvavimo laikotarpį turėjo ir dabar turi nuoširdžių veikėjų, kurie per ilgus metus dirbo ir dirba savo brolišką organizacijai didindami ją nariais ir tarnaudami kuopų valdybose, dirbdami parengimuose, bendradarbiaudami organe Tėvynėje ir visais kitais galimais budais rėmė ir remia visus darbamus naudingus darbus. Čia matote trijų nenuilstančių veikėjų atvaizdus: Viktoro T. Neverausko iš Akron, Ohio, Prano P. Miškinio iš Amsterdam, N. Y., ir Jono Mockevičiaus.

Viktoras T. Neverauskas, ilgametis Tėvynės bendradarbis, Susivienijimo 198 kuopos užrašų sekretorius ir organizatorius, buvęs lietuvių kalbos mokyklėlės mokytojas, daugelio seimų delegatas, įžymus visuomenės veikėjas ir nuoširdus lietuviškų reikalų rėmėjas.

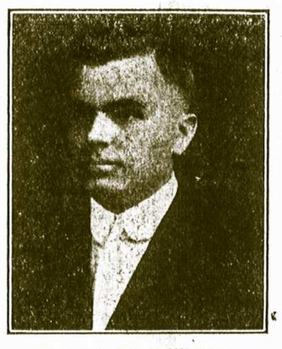

Pranas P. Miškinis, vienas pirmųjų organizatorių Susivienijimo 272 kuopos, ilgus metus tarnavo kuopos valdyboje eidamas įvairias pareigas, įžymus visuomenės veikėjas, nuoširdus lietuviškų reikalų rėmėjas. Jis dirba ne tik musų brolškoje organizacijoje, bet prisideda ir prie kitų lietuviškų darbų.

Jonas Mockevičius, vienas pirmųjų Susivienijimo Lietuvių Amerikoje veikėjų ir ugdytojų. Jis per ilgus metus dirbo savo mylimai organizacijai didindamas jos narių šeimos skaičių. Patriotingas lietuvis ir nuoširdus lietuviškų reikalų rėmėjas, įžymus visuomenės veikėjas.

Pennsylvanijos Valstijoje Gyvuojančių Kuopų Organizatoriams

Susivienijimas Lietuvių Amerikoje gimė Pennsylvanijos valstijoje, ten jis pradėjo pirmasias gyvavimo dienas ir išaugo į didžiausią lietuvių apdraudos ir pašalpos organizaciją. Šiemet tam Pennsylvanijoje gimusiam kudikiui sukako 65 metai amžiaus. Kad tas gimęs angliakasių apylinkėje kudikis butų stipresnis ir galėtų savo organizacijos nariams ir visiems lietuviams daugiau teikti pagalbos, paskelbtas SLA Tautos Stiprinimo Vajus naujų narių gavimui ir padidinimui savo šeimos narių skaičiaus. Visose didesnėse kolonijose organizatoriai ryžtingai dirba verbuodami nepriklausančius lietuvius į Susivienijimą, kad jis paaugtų turtu ir narių skaičium, už tai jiems priklauso padėka už naudingą darbą savo brolškai organizacijai.

Bet mums atrodo, kad Susivienijimo gimtinėje valstijoje Pennsylvanijoje gyvuojančių kuopų organizatoriai iki šiol neparodė tinkamo veikimo naujų narių gavime. Tas negerai! Pennsylvanijos valstijoje gyvuojančių kuopų organizatoriai privalėtų ryžtingiau padirbėti ir pralenkti kitų kolonijų kuopų organizatorius, nes jiems yra garbė, kad jų valstija yra Susivienijimo gimtinė, nes jis ten pradėjo pirmasias gyvavimo dienas, ten gautas jam čarteris, ten gyveno pirmieji jo ugdytojai, ten randasi ir dabar įžymių ir nepavaduojamų darbininkų, kurie pasišventusiai dirba savo brolškai organizacijai.

Taigi tuos buvusius ir dabar esamus veikėjus privalėtų pasekti toje valstijoje esamų kuopų organizatoriai ir imtis darbo naujų narių prirašymui. Jųs gerbiamieji kuopų organizatoriai, neprivalote atsilikti nuo kitų kuopų organizatorių, kurios gyvuoja įvairiose valstijose, nes jums yra garbė, kad Jusų valstija yra Susivienijimo lopšinė, tad šio vajaus metu privalote prirašyti daugiau narių prie Susivienijimo, negu kitose valstijose gyvuojančių kuopų organizatoriai.

Vajus tęsis dar ilgoką laiką, tai jeigu kurios kuopos iki šiol neturi išrinkusios vajaus organizatorių, pasistengkite juos išrinkti dabar, gruodžio ar sausio mėnesių susirinkimuose ir įpareigokite juos dirbti, nes iki vajaus pabaigai dar galima daug nepriklausančių lietuvių ir lietuvaičių įrašyti ir jiems gero padaryti — aprupinti juos nuo netikėtų nelaimių. Lai nelieka nei vienos kuopos, kuri pasiliktų be organizatoriaus šio vajaus metu. Turime neužmiršti, kad garbės išlaikymas yra brangesnis už viską, todėl garbės palaikymui Pennsylvanijos valstijoj, kaipo Susivienijimo lopšinėj, turėtų buti prirašyta daugiau naujų narių, negu visas kitas valstijas sudėjus daiktan.

Taigi Pennsylvanijos valstijoje gyvuojančių kuopų organizatoriai ir pareigunai visi bendrai stokite darban ir verbuokite nepriklausančius lietuvius ir lietuvaites į savo brolišką organizaciją — nepasiduokite kitose valstijose gyvuojančių kuopų organizatoriams ir parodykite ką Jųs galite padaryti. Ir sena lietuvių patarlė sako: "Vienybėje galybė!" Dirbkite vieningai ir laimėsite.

Vajaus Organizatorių Prirašyti Nauji Nariai

Praeitą savaitę gauta Centro raštinėje organizatorių veiklos sekanti daviniai:

P. Šukys, 14 kp., Cleveland, Ohio 2
M. Dabrila, 57 kp., Worcester, Mass. 1
K. M. Pauparas, 196 kp., Chicago, Ill. 1
A. Twaron, 135 kp., Philadelphia, Pa. 1

M. Dabrila ir A. Twaron pirmu kartu pasirodo šiame Vajuje. Sveikiname juos ir linkime pasisekimo.

—o—

Nuo pradžios vajaus kuopų organizatoriai prirašė čia paduotą naujų narių skaičių.

ORGANIZATORIŲ VARDAI	Nauji nariai	Užrašyta apdrauda
P. Kučinskas, 352 kp., Detroit, Mich.	49	45,000
J. Aymanas, 38 kp., Brooklyn, N. Y.	43	31,000
K. Katkevičienė, 134 kp., Chicago, Ill.	36	22,200
K. P. Deveikis, 301 kp., Cicero, Ill.	31	22,000
J. Gedmintas, 308 kp., Brookline, Mass.	28	19,000
P. Gribienė, 217 kp., Chicago, Ill.	26	13,250
A. Laurutanas, 63 kp., Chicago, Ill.	25	24,500
F. Šugdinienė, 87 kp., Omaha, Nebr.	25	14,700
M. Pauparas, 196 kp., Chicago, Ill.	20	17,500
O. K. Biežienė, 134 kp., Chicago, Ill.	16	14,000
K. Mačiukas, 260 kp., Chicago, Ill.	14	9,000
A. S. Trečiokas, 245 kp., Newark, N. J.	12	12,000
B. Keblaitienė, 352 kp., Detroit, Mich.	11	7,500
J. Dulkis, 101 kp., Paterson, N. J.	10	4,050
H. Katrick, 342 kp., Easton, Pa.	9	5,750
P. Mačys, 38 kp., Brooklyn, N. Y.	9	3,750
M. Simonaitis, 196 kp., Chicago, Ill.	8	4,500
J. Radzevičius, 66 kp., Ansonia, Conn.	7	5,000
A. D. Kaulakis, 44 kp., Miami, Florida	6	4,500
M. Jurgeliunienė, 17 kp., Brockton, Mass.	5	2,750
D. Jurijonas, 196 kp., Chicago, Ill.	5	2,500
G. Klim, 248 kp., So. Norwalk, Conn.	5	2,500
O. Zorskaitė, 30 kp., Scranton, Pa.	5	2,500
G. B. Dargienė, 353 kp., Pittsburgh, Pa.	4	4,000
A. Justine, 185 kp., East Chicago, Ind.	4	3,000
O. Miliauskienė, 115 kp., Wilkes Barre, Pa.	4	3,000
K. Karosas 136 kp., Cleveland, Ohio	4	2,500
P. Šukys, 14 kp., Cleveland, Ohio	4	2,500
M. Zorskiutė, 207 kp., Manchester, Conn.	4	2,250
G. Kvietkus, 242 kp., Brooklyn, N. Y.	4	2,000
G. Carsok, 60 kp., Grand Rapids, Mich.	4	2,000
J. Stačiokas, 153 kp., Du Bois, Pa.	4	2,250
K. Seniunas, 42 kp., Grand Rapids, Mich.	4	2,500
Z. Jankauskas, 135 kp., Philadelphia, Pa.	4	1,900
J. C. Diokas, 315 kp., Hudson, N. Y.	4	1,500
P. Grigas, Jr., 12 kp., Nanticoke, Pa.	4	1,000
A. Ramanauskas, 211 kp., Mahanoy City, Pa.	3	3,000
SLA 126 kuopa, New York, N. Y.	3	1,750
S. Mockus, 43 kp., So. Boston, Mass.	3	1,500
A. Zienienė, 62 kp., Lorain, Ohio	3	1,500
A. Daukentis, 87 kp., Omaha, Nebr.	3	1,250
M. Girdziuvienė, 159 kp., Collinsville, Ill.	3	450
J. Zapolis, 122 kp., Chicago, Ill.	2	2,000
V. I. Radville, 194 kp., Roxbury, Mass.	2	2,000
J. M. Tumavičienė, 328 kp., Jamaica Plain, Mass.	3	2,000
J. M. Bučinskas, 50 kp., Binghamton, N. Y.	2	1,500
J. N. Troskey, 371 kp., Cambridge, Mass.	2	1,500
A. Pocius, 77 kp., Rockford, Ill.	2	1,500
A. M. Praškevičius, 14 kp., Cleveland, Ohio	2	1,000
A. Šimkunas, 14 kp., Cleveland, Ohio	2	1,000
A. Kaulakis, 36 kp., Chicago, Ill.	2	1,000
A. Bartweck, 168 kp. Stamford, Conn.	2	1,000
J. A. McShane, 216 kp., Erie, Pa.	2	1,000
J. K. Alekna, 136 kp., Cleveland, Ohio	2	750
A. L. Pikiel, 73 kp., Pittsburgh, Pa.	2	200
M. Turskis, 34 kp., New Britain, Conn.	1	3,000
J. Vasiliauskas, 365 kp., So. Boston, Mass.	1	2,000
J. Glozer, 262 kp., Waukegan, Ill.	1	1,000
S. Malčiauskas, 273 kp., Hammond, Ind.	1	1,000
A. Balsienė, 18 kp., Westville, Ill.	1	1,000
E. Juskevičius, 6 kp., Plymouth, Pa.	1	1,000
M. Prakop, 285 kp., Linden, N. J.	1	1,000
P. Valaitis, 129 kp., Chicago, Ill.	1	1,000
J. Brazauskas, 14 kp., Cleveland, Ohio	1	1,000
M. Dabrila, 57 kp., Worcester, Mass.	1	1,000
A. Šaukevičius, 23 kp., Shenandoah, Pa.	1	750
A. Simanaviče, 214 kp., St. Louis, Mo.	1	500
F. Petraitis, 125 kp., Melrose Park, Ill.	1	500
D. Preidis, 273 kp., Hammond, Ind.	1	500
A. Maliauskas, 299 kp., Rumford, Me.	1	500
L. Petkevičius, 173 kp., Dracut, Mass.	1	500
J. A. Urbonas, 105 kp., Dayton, Ohio	1	500
A. J. Banišauskas, 13 kp., Minersville, Pa.	1	500
A. Urbonas, 367 kp., Port Chester, N. Y.	1	500
A. Jagiella, 208 kp., Chicago, Ill.	1	500
A. K. Martin, 371 kp., Cambridge, Mass.	1	250
F. Jurkus, 133 kp., So. Milwaukee, Wis.	1	250
J. Strimila, 205 kp., Schenectady, N. Y.	1	250
P. Petrukonis, 7 kp., Pittston, Pa.	1	500
A. Twaron, 135 kp., Philadelphia, Pa.	1	500

Tėvynė

The Lithuanian Weekly
PUBLISHED EVERY FRIDAY
By the Lithuanian Alliance of America

M. LEO VASIL
Editor

Dr. M. J. VINIKAS
Manager

YEARLY SUBSCRIPTION RATES
In the United States ------ $3.00
To Foreign Countries ------ $4.00

307 West 30-th Street,
New York 1, N. Y.
Tel.: LAckawanna 4-5529

Susivienijimo kuopų skubūs prašimai turi buti prisiųsti ne vėliau savaite laiko prieš laikraščio išleidimą.

Keičiant adresus butinai paduokite zono numerį.

PASTABOS

Rašo M. L. V.

GEN. EISENHOWER GAL KANDIDATUOS

Iš Paryžiaus pranešama, kad generolas Eisenhower gal atsistatydins iš Atlanto Pakto Armijos vyriausio vado pareigų ir 1952 metais kandidatuos Jungtinių Amerikos Valstybių prezidento pareigoms. Paryžiaus laikraštis "Le Monde" rašo, kad šiame mieste nerasite nei vieno žmogaus, kuris netikėtų, jog gen. Eisenhower greitai atsistatytins ir ruošis rinkimų kampanijai. Kitos nepatikrintos žinios sako, kad generolas buk savo artimiems draugams pareiškęs, kad jis pasitrauks iš savo pareigų 1952 metais vasario mėnesį ir kandidatuos prezidento pareigoms, bet nepasako nuo kurios partijos.

❖

HAROLD H. STASSENO PASIULYMAS

Pennsylvanijos Universiteto prezidentas, Harold Stassen, pasiulė, kad jis ir senatorius Robert Taftas sudarytų koaliciją ir priverstų gen. Eisenhowerį kandidatuoti prezidento pareigoms nuo republikonų partijos. Pagal Stasseno pareiškimą, tokia vienybė ir generolo kandidatura sustiprintų republikonų partiją.

Apie generolo kandidaturą jau seniai republikonų ir demokratų partijų vadai kalba, tačiau pats gen. Eisenhower iki šiol nepasakė kuriai partijai jis priklauso ir nuo kurios partijos jis sutiktų kandidatuoti. Dėl šios priežasties abiejų partijų vadams yra didelis galvosukis.

❖

SUSITARĖ DĖL PALIAUBŲ LINIJOS

Po ilgų pasitarimų ir ginčų dėl Korėjos karo paliaubų linijos, prieita susitarimo ir prasidės derybos karui baigti. Deryboms einant, karo veiksmai sauszemy turės buti sustabdyti prieš gruodžio 27 dieną. Jei paliaubų sutartis bus pasirašyta, tai abiejų pusių kariuomenė turės pasitraukti iš užimtų vietų iki gruodžio 27 dienai. Tokiu budu, jei abi pusės pildys sutartį, Korėjo karas gal bus baigtas derybomis ir sustabdyta žmonių skerdynė, kuri tęsiasi arti pusantrų metų.

❖

SIULO NAUJĄ GLOBOS ORGANIZACIJĄ

Bruselį susirinko 20 valstybių atstovai aptarti ir surasti budus globai apie 115,000 Europos pabėgėlių, nes Tarptautinė Organizacija (IRO) savo veiklą baigia. Pasiulyta įkurti naują organizaciją be Sov. Sąjungos, kuri rupintusi pabėgėliais ir Europos emigraciniais reikalais. Ar tokia organizacija bus įkurta, rašant šiuos žodžius nėra žinoma, nes konferencija dar nebaigta.

SLA Reikalai ir Veikla

SLA Antro Apskričio Metinio Suvažiavimo Protokolas

Susivienijimo Lietuvių Amerikoje antro apskričio kuopų atstovų suvažiavimas įvyko 1951 metų spalių mėn. 28 d., Lietuvių Piliečių Klubo svetainėje, 12 Vernon St., Worcester, Mass.

Suvažiavimo rengimo komisijos pirmininkas M. Žemaitaitis pasakė įžanginę kalbą, pasveikindamas suvažiavusius delegatus ir pakvietė juos dalyvauti surengtoje vakarienėje, kuri įvyks toje pačioje svetainėje, 6 valandą vakare.

1. Suvažiavimą atidarė apskričio pirmininkas A. Čaplikas 2 val. po pietų.

2. Į mandatų komisiją paskyrė: J. Arlauską, L. Končių ir L. Petkevičių.

3. Mandatų komisijai betvarkant delegatų mandatus, pirmininkas pakvietė pakalbėti šiuos SLA veikėjus: S. Mockų, buvusį SLA Centro iždo globėją, kuris pažymėjo, kad yra permaža organizatorių ir nusiskundė, kad SLA Pildomosios Tarybos nariai neatlanko 2-ro apskričio kuopų; B. Piesliaką, P. Keslerį, A. Kriaučialį, J. Tumavičienę ir J. Gedmintą, kurie kvietė našiau ir vieningiau dirbti organizacinį darbą ir prirašyti daugiau narių prie SLA.

4. Mandatų komisijos vardu, L. Končius praneša, kad į suvažiavimą yra prisųsti šie delegatai nuo sekančių kuopų:

SLA 17 kuopos, Brockton, Mass.: K. Cirbulėnas, P. Braška, K. Jurgeliunas ir M. Jurgeliunienė;

SLA 43 kp., So. Boston, Mass.: Adv. K. Kalinauskas, P. Jankus, J. Arlauskas, A. Mockienė ir S. Mockus;

SLA 49 kp., Boston, Mass.: M. Wadelis ir H. Mozuraitis;

SLA 53 kp., Chelsea, Mass.: P. Kesleris;

SLA 57 kp., Worcester, Mass.: M. Žemaitaitis, V. Mitrikas, V. Jankauskas, K. Šimkonis, O. Rakauskienė, J. Lendraitienė, V. Baltrukaitienė ir M. Kavaliauskienė;

SLA 173 kp., Lowell, Mass.: P. Šumskaitė, T. Senutienė ir L. Petkevičius;

SLA 308 kp., Brookline, Mass.: J. Gedmintas;

SLA 359 kp., Dorchester, Mass.: A. Alekna ir W. Ancsta;

SLA 360 kp., Milton, Mass.: F. Balčiunienė;

SLA 365 kuopos, Jamaica Plain, Mass.: J. Kapočiunas;

Apskričio valdyba: pirm. A. Čaplikas, vice pirm. S. Budvitis, ižd. J. Dvareckas, sekr. L. Kapeckas, iždo globėjos: E. Keslerienė ir B. Jerusevičienė; organizatoriai: A. Kriaučialis, J. Tumavičienė, J. Jerusevičius ir L. Končius; gegužinės resgimo komisija: B. Piesliakas, L. Paulauskas, L. Kapeckas, J. ir B. Jerusevičiai.

Suvažiavime dalyvauja: 10 kuopų su 28 delegatais, valdybos ir komisijos — 12 narių. Iš viso 40 atstovų.

5. Suvažiavimą pravesti, davus įnešimą ir vienbalsiai parėmus, paskirta apskr. valdyba, tik darinkta L. Paulauskas sekretoriaus pagelbininku.

6. Įnešimų ir rezoliucijų komisijon vienbalsiai išrinkti: S. Mockus, A. Kriaučialis ir J. Gedmintas.

7. Pirm. Čaplikas pirmą sesiją uždarė 3 val. po pietų trumpai pertraukai.

ANTRA SESIJA

8. Antra sesiją pirmininkas atidarė 3:30 val. po pietų.

9. Pirm. Čaplikas pakvietė pakalbėti adv. K. Kalinauską, kuris pažymėjo, kad antras apskritys buvo įkurtas 1931 m., Worcesteryje. Ta proga, apžvelgė nuveiktus darbus, palinkėjo SLA augti ir tobulėti, gauti daugiau narių ir į Pildomąją Tarybą įlieti naujų jėgų. Po to, kalbėjo J. Arlauskas, linkėdamas SLA padaugėti narių skaičiumi.

10. Sekretorius skaitė praeito suvažiavimo protokolą, kuris buvo vienbalsiai priimtas su pastaba, kad buvusios sekretorės neįrašyta apie Jaunuolių Komisijos išrinkimą.

11. Apskričio valdybos raportai:

a) Pirm. A. Čaplikas pranešė žodžiu, kad praeito suvažiavimo valdybai paskirti darbai gerai atlikti, kad dalyvavo visuose valdybos posėdžiuose ir dirbo kiek galėjo. Apskričio valdybos rengtas bankietas ir gegužinė gerai pavyko. Raportas priimtas vienbalsiai.

b) Vice pirm. S. Budvitis pranešė, kad jis su pirm. ir kitais valdybos nariais bendradarbiavo, dalyvavo posėdžiuose ir teko daug važinėti šios organizacijos reikalais. Raportas priimtas vienbalsiai.

c) Sekr. L. Kapeckas pranešė raštu, kad apskr. valdyba turėjo 4 posėdžius ir visi valdybos nutarimai yra užrašyti protokolų knygoje. Taip pat, palaikė glaudų ryšį su visom antro apskričio kuopom ir Centru. Teko parašyti virš 100 laiškų, pagaminti ir išsiuntinėti skelbimus apie apskričio parengimus. Be to, dirbo prie gegužinės parengimo, pažymėdamas, kad gegužisėje daugiausiai prisidėjo savo darbu Lowellio ir Lawrence kuopos. Puikus rezultatai atsiekti tik dėka kuopų bendradarbiavimo savo tarpe ir su apskričio valdyba. Raportas vienbalsiai priimtas.

d) Iždin. J. Dvareckas pranešė, kad apskr. iždas yra geram stovyje ir butų dar geresniame, jei ne didelė konkurencija apskričio gegužinei iš kelių lietuviškų radio valandėlių vedėjų rengiamų gegužinių.

Piniginė atskaita:

Praeitų metų balansas	$953.25
Pajamos:	
Organizatoriams pagerbti bankieto pelnas	82.41
Gegužinės pelnas	262.94
Banko nuošimčiai	28.22
Gauta iš J. Arlausko už garsinimus programose	12.50
Viso išdė buvo	$1,339.32
Išlaidos:	
Valdybos algos ir išlaidos už 1951 m.	$160.00
Iždininko užstatas	5.00
Dovanos organizatoriams	70.00
"Kelėivio" spaustuvei už blankų pagaminimą	3.50
Viso išlaidų	$238.50
Viso buvo išdė	$1,339.32
Viso išmokėta	238.50
Viso lieka išdė	$1,100.82

Iždininko raportas priimtas vienbalsiai su pastaba, kad neišsiųsta, praeito suvažiavimo nutarimu $25.00 ALT ir $25.00 BALFui.

e) Iždo globėjos: E. Keslerienė ir B. Jerusevičienė pranešė žodžiu, kad iždininko knygas peržiurėjo ir pilnai sutinka su jo raportu. Taip pat pažymėjo, kad daug dirbo su kitais valdybos nariais apskr. parengimuose. Raportai vienbalsiai priimti.

f) Organizatoriai raportuoja žodžiu. A. Kriaučialis siulė ieškoti naujų narių daugiausiai naujakurių tarpe, bet iki šiol tas sunkiai vyko. L. Končius siulė, kad kuopos kviestų apskr. organizatorius pas save. Be to, organizatoriais turėtų buti tokie asmenys, kurie geriausiai pažįsta vietinius žmones. Todėl organizatorių koordinavimui, pasiulė J. Tumavičienę išrinkti organizatorių pirmininke. J. Jerusevičius pranešė, kad daug veikė mėgindamas vėl pritraukti 102 kuopą (Haverhill) prie antro apskričio veiklos ir tikisi, kad neužilgo prisijungs. J. Tumavičienė pažymėjo, kad yra kai kurių organizatorių apsileidimas, kad nesistengia prirašyti prie SLA tremtinių ka tik jiems atvažiavus, o vėliau buna sunkiau, nes daugelis apsidraudžia kitose apdraudimo bendrovėse. Visi organizatorių raportai priimti vienbalsiai.

g) Gegužinės rengimo komisijos, B. Piesliakas pranešė, kad apskr. gegužinė pilnai pavyko ir gauta $262.94 pelno. Raportas priimtas vienbalsiai.

12. Rezoliucijos ir inešimai:

a) SLA 53 kp., Chelsea, įneša, kad kuopos daugiau dalyvautų apskričio parengimuose, atspausdinti vieno dolerio vertės įėjimo bilietus, kurie kartu butų ir pirkimo kuponai; juos platinti kuopose, o gautą pelną nuo to bilieto skirti: pusę kuopai, o kitą pusę apskričio naudai. Rezoliucijų komisija siulo atmesti, kaipo netinkamą gyvenimo praktikoje. Įnešimas atmestas.

b) SLA 53 kp., Chelsea, įneša pasiulymą, kad suvažiavimas paskirtų nors mažą sumą Amerikos Lietuvių Tarybai. Rezoliucijų komisija siulo priimti. Daugumos balsų, nutarta paaukoti $50.00 ALT ir $50.00 BALFui.

c) SLA 53 kp., Chelsea, siulo, kad apskritys ieškotų nupirkti gegužinėms rengti parką, kaip buvo nutarta praeitame suvažiavime. Rezoliucijų komisija palieka svarstyti suvažiavimui. Suvažiavimas, po diskusijų, dauguma balsų, nutarė nebeieškoti ir nebepirkti, nes antras apskritys negali turėti nekilnojamos nuosavybės savo vardu.

d) SLA 53 kp., Chelsea, siulo, kad suvažiavimas indorsuotų ką nors iš Massachusetts valstijos į SLA Pildomąją Tarybą busimose nominacijose. Rezoliucijų komisija tam pilnai pritaria. (SLA konstitucija draudžia redaktoriui laike Pildomosios Tarybos nominacijų ir rinkimų dėti organan agitatyviškus raštus, todėl apleidžiame šio paragrafo pabaigą ir vardus siulomų veikėjų Pildomosios Tarybos narių pareigoms. — Red.)

e) SLA 173 kp., Lowell, įneša, kad butų padidintos pašalpos ligos atveju. Rezoliucijų komisija siulo perduoti busimąjam SLA seimui. Rekomendacija vienbalsiai priimta.

f) SLA 173 kp., Lowell, siulo, kad šeimoms, kuriose yra keli SLA nariai, taupymo sumetimais, butų siunčiamas tik vienas "Tėvynės" egz. Nutarta perduoti SLA seimui.

g) SLA 308 kp., Brookline, praneša, kad laikraštis "Sandara", 1951 m. spalių 12 d., 41 nr. rašo: "Kad SLA Pildomosios Tarybos suvažiavimas New Yorke priėmė nutarimą prieš "Pasaulinės Lietuvių Bendruomenės" organizavimą Amerikoje". Mums, S. L. A. nariams, nėra aiškus SLA Centro nusistatymas, nes prieš metus, SLA Centras šią organizaciją buvo nutaręs remti. Rezoliucijų komisija siulo: "Jei šis "Sandaros" pranešimas yra teisingas, atkreipti suvažiavimui SLA Pildomosios Tarybos dėmesį į faktą, kad dabartiniu metu vykstančiame naujų narių prirašymo vajuje į SLA įsirašo daugumoje naujieji ateiviai, kurie minėtą organizaciją remia. Tad Pild. Taryba turėtų suderinti ir sujungti visas turimas jėgas į bendrą darbą, kad šis darbas butų našus. Komisijos rekomendacija priimta.

h) SLA 308 kp., Brookline, siulo, kad pakelti apskrityje organizacinį veikimą, kuopos privalo rengti susirinkimus ir į juos kviesti naujus ateivius ir kitus išaiškinimui SLA tikslų. Į šiuos informacinius susirinkimus kviesti apskr. organizatorius ir kt. visuomeninkus. Jeigu kuopos rengia parengimus, susitarusios su apskr. valdyba, ir pasidaro nuostolių, juos siulo apmokėti apskr. valdybai. Rezoliucijų komisija siulo įnešimą priimti. Suvažiavimas nutarė vienbalsiai priimti.

i) SLA 308 kp., Brookline, organizatorius J. Gedmintas, kuris prirašė prie SLA per 30 naujų narių, patiekia prašymą apskr. valdybai apmokėti išlaidas, susidarusias dėl važinėjimų ir susirašinėjimų su Centru ir pan. sumoje 15 dolerių. Rezoliucijų komisija siulo prašomą sumą išmokėti. Įnešta, paremta ir daugumos balsų nutarta išmokėti.

13. Valdybos rinkimai:

Įnešta, paremta ir vienbalsiai nubalsuota 1952 metams palikti tą pačią valdybą, kurią sudaro: pirm. A. Čaplikas, vice pirm. S. Budvitis, ižd. J. Dvareckas, sekr. L. Kapeckas; iždo globėjos: E. Keslerienė ir B. Jerusevičienė; organizatoriai: A. Kriaučialis, J. Tumavičienė, J. Jerusevičius ir L. Končius.

14. Jaunuolių komisijon vienbalsiai išrinkti: E. Keslerienė, P. Šumskaitė, T. Laurinaitytė, L. Končius ir J. Gedmintas.

15. Į gegužinei rengti komisiją vienbalsiai išrinkti: B. Piesliakas, L. Paulauskas, L. Kapeckas, E. Keslerienė ir J. Kapočiunas.

16. Įnešta ir priimta, kad Jaunuolių Komisija su apskr. valdyba turi surengti koncertą, bankietą arba šokius.

17. Apskr. valdybos algas ir išlaidas už 1951 m. sumoje $184.90, įnešta ir priimta išmokėti.

18. Įnešta, paremta ir daugumos balsų nutarta, sekantį SLA antro apskričio kuopų delegatų suvažiavimą šaukti Brockton, Mass.

19. Pirmininkas Čaplikas suvažiavimą uždarė 6 val. po pietų.

Suvažiavimas baigiamas Lietuvos himnu.

L. Kapeckas,
SLA antro apskr. sekr.

Sveikatos Skyrius

Šį skyrių, pašvęstą Susivienijimo Lietuvių Amerikoje narių sveikatos reikalams, redaguoja DR. S. BIEŽIS, vyriausias SLA daktaras-kvotėjas, bendradarbiaujant SLA Sveikatos Komisijos nariams ir kitiems lietuvių gydytojams bei sveikatos žinovams.

Rašo DR. S. BIEŽIS

Kam Bijoti Susirgimo

Bendrai kalbant žmogus gyvena viltimi, tikėdamasis geresnio rytojaus bei laimingesnės ateities. Tokia mintis, tokis nusistatymas yra ne tik gera, bet ir butina, nes tai visa duoda jam norą gyventi, dirbti, siekti užsibrėžtų savo tikslų su pilnu pasitikėjimu viską įgyvendinti pilnumoje. Kitaip gi jis netektų valios, pasirižįmas visai pranyktų ir galu gale pats gyvenimas liktų visai bergždžias ir nevertas jokių pastangų. Kagi tada pats gyvenimas bebutų vertas ir kam jį begyventi? Tik dėka vilties jausmui, žmogus dažnai ir iš didžiulių bėdų-vargų randa pakankamai energijos grumtis-kovoti visomis savo jėgomis ir pagalios laimėti, nes viltis sakyte sako — rytojus bus geresnis, šviesesnis.

Žmogus šios minties vedamas žiuri į ateitį su pasitikėjimu ir neretai laukia jos su nekantrumu, kaipo didelio įvykio jo gyvenime. Tas nuteikia jį optimistiškai, tikrai sveikai psichologiškai ir fiziškai. Juk optimizmas yra gyvenimo eleksyras bei energijos dinamika. Tas pats optimizmas padaro musų gyvenimą gražiu, maloniu ir tikrai vertingu gyventi. Esant taip nusiteikusiu, į jo galvoseną nepareina mintis netikrumo, abejonės ir užvis svarbiausia — baimės, kuri dažniausia esti priežastimi visokių vargų bei nusivilimų, kas gyvenimo gerą nuotaiką dažnai net visai nepataisomai sudrumščia. Tas ypač yra teisinga geros sveikatos išlaikymo žvilgsniais. Į tokią padėtį, į baimės padėtį, niekuomet nereikia įsileisti, nes ji netik kad daug žalos atneša, bet dar blogiau, kad iš jos jau netaip lengva išsiliuosuoti. Kartais ji kankina nekuriuos žmones net visą gyvenimą, kuri padaro tikrai nelaimingu.

Iš kitos pusės yra grupė žmonių, tiesa nedidelė, kurie nė gyvenimu, nė savimi nepasitiki. Jie veik visuomet ir visur įžiuri ką nors blogą, nesaugų ir net nemenką pavojų kiekviename žingsnyje. O ypač tai teisinga sveikatos sumetimais.

Tokie žmonės, reikia pabrėžtinai pasakyti, gyvena kasdieninėje netikrumoje. Jie tiesiog įsivaizduoja, kad štai už dienos, kitos ištiks kokia itin rimta ir nepagydoma liga susijusi su dideliais skausmais. Jie įžiuri ligą valgiuje, darbe, kad ir mažiausiame vėjo pustelėjime ir net bereikšmingame sapne. Žodžiu, jiems visur ir visada vaidinasi liga ir jau apie nieką kitą nebegali galvoti. Tokius žmones vadina neurastenikais ir kitokiais vardais. Nesvarbu kaip jie vadinami, bet svarbu yra, kad jie ne tik negali gerėtis gyvenimu, bet visada gyvena baimėje ir netikrybėje. Jei kartais išgirsta, kad tulas asmuo susirgo kokia nors liga, tai žiurėk ir jie jau vaizduojasi sergą ta pačia liga, kas dar labiau juos erzina ir drumščia ramų gyvenimą.

Tokia galvosena, žinoma, neturi nė mažiausio pagrindo nei ryšio su bile susirgimu. Užtat tokių minčių reikia kuogreičiausia atsikratyti, kol jos neįsigalėjo, nes vėliau jau nebe taip lengva nuo jų atsipalaidoti. O tas reikia visiems žinoti, kad daro seišpasakytos žalos. Tokie asmenys lieka nervuoti, negali tinkamai pavalgyti nei reikiamai pasilsėti, kas ilgainiui net gerokai pakerta sveikatą, kurią jau ne taip lengva atstatyti.

Normaliam žmogui kur kas geriau ir nepalyginamai sveikiau visai užmiršti, kad togis dalykas kaip ligos randasi ant svieto ir kad kada nors reikės surigti. Šiaip galvojant žmogus esti liuosas nuo baimės, jis gali našiau savo darbą atlikti, valgomas maistas tinkamai suvirškinamas, poilsio gauna kiek reikia, pats gyvenimas tampa smagiu ir maloniu. Gi kaipo pasėka to viso, jo organizmas veikia normaliai bei stipriai, kas tikrumoje yra vienas iš svarbiųjų faktorių išlaikymui geros sveikatos. Prie to, žinoma, reikia tinkamai prisilaikyti bendrųjų sveikatos dėsnių, kurie kiekvienam yra butini.

Geriausia filozofija yra: Gyvenk sveikai, tvarkingai, o apie galimus susirgimus ateityje, kurie gal niekados neįvyks, visiškai pamiršk, tarsi jie visai nebutų žmonėms žinomi.

Cleveland, Ohio

Iš SLA 362 Kuopos Veiklos

SLA 362 kuopos šiais metais paskutinis susirinkimas įvyko lapkričio 3 dieną. Jame atlikta SLA Pildomosios Tarybos nominacijos ir aptarti kiti svarbieji klausimai.

Sekantis susirinkimas įvyks sausio 7 dieną, 7:30 val. vakare, naujoje vietoje,, ponų C. Maslauskų bute, 18901 Ranwood Avenue, Euclid, Ohio. Visi nariai malonėkite dalyvauti tame susirinkime.

SLA 362 kuopos suruoštas paukščių laimėjimas puikiai pavyko. Visi laimėtojai gavo jiems priklausančias dovanas, skirtas Standard Food Market, 854 East 185-th Street. Ta Juozo Blaskavičio įstaiga patenkino visus dovanų laimėtojus. Pirmą dovaną laimėjo J. Canzares, antrą — D. P. Blažiunas, trečią — Bel. Verba, ketvirtą — K. Maslauskas. Visi dovanas gavusieji dėkoja SLA 362 kuopos rengėjams už pobusio suruošimą ir dovanų skirimą.

Sekančiame SLA 362 kuopos susirinkime, kuris įvyks šeštadienį, 1952 metų sausio 5 dieną, bus renkama kuopos valdyba 1952 metams, tad visų narių butina pareiga tame susirinkime dalyvauti. Ateidami susirinkiman atsiveskite kandidatų prirašyti prie SLA SLA 362 kuopos.

Korespondentas.

Brockton, Mass.

Pranešimas SLA 17 Kuopos Nariams

SLA 17 kuopa savo mėnesiniam susirinkime nutarė patikrinti visų narių duoklių knygeles ir išrinko revizijos komisiją iš Justino Mickevičiaus ir Miko Kemzuros. Taigi ateidami susirinkiman atsineškite savo mokesčių knygeles, kad jas butų galima patikrinti ir išvengti klaidų. Susirinkimas įvyks šių metų gruodžio 11 dieną, 7 valandą vakare, Sandaros svetainėj, 30 Intervale St., Montello.

Šiame susirinkime revizijos komisija patikrins knygeles ir sulygins su sekretoriaus knygomis.

Revizijos komisija:
Justinas Mickevičius,
Mikas Kemzura.

Cicero, Ill.

SLA Kuopos Susirinkimas

SLA 301 kuopos priešmetinis susirinkimas įvyks gruodžio mėn 10 dieną. Visiems nariams pasiųsta sekanti pakvietimai:

Gerbiamas-ma: Prašomi atsilankyti į susirinkimą 1951 metų gruodžio mėn. 10 dieną, 7:30 valandą vakare, pripras-toj vietoj, 1500 South 49-th Avenue.

Tai bus paskutinis susirinkimas šiais metais, todėl turim garbingai užbaigti visus reikalus. Nė vienas-na neturi likti skolingas už šiuos metus, to reikalauja tvarka ir pats žmoniškumas, nes baigiant metus daromi pranešimai. Jeigu Tamsta esi tvarkoje, tai neįsižeisk, vienok ateik į susirinkimą, nes bus nominacijos Centro viršininkų, rinkimas kuopos valdybos ir daromi įvairųs patvarkymai dėl ateities.

Vajus eina naujų narių gavimui, tai didinkim savo skaičių, prirašykime nors po vieną naują narį. Pirmiausia pradėkime nuo savo šeimos, imkime pavyzdį nuo naujų ateivių, kuomet jie rašosi patys, tai ir visą šeimą kartu apdraudžia, nes pašalpa visiems reikalinga. Nelaukit rytojaus, nes gali buti pervėlu. Nelaimė ateina nelauktai, tai turime apsidrausti šiandien,

K. P. Deveikis,
SLA 301 kuopos organiz.,
1330 So. 49-th Avenue,
Cicero 50, Illinois.

Stamford, Conn.

Musų Mieste Darbai ir Lietuvių Veikla

Darbų čia yra gerų ir daug. Daugiausia gaminamos mašinų dalys ir užraktai. Darbams gerai vykstant, plečiasi ir miestelis, net New Yorko krautuvės steigia savo skyrius. Lietuviai gyvena puikiai. Tremtiniai taip pat gerai įsikuria. Susirupino, tad, ir tremtinių likimu, tų tremtinių, kurie liko Vokietijoje ir niekur negalės išvykti. Balfo susirinkime nusitarė paskelbti vajų, surinkti aukų ir centrui iki naujų metų pasiųsti mažiausia $200.00.

Kolonijos senieji lietuviai su tremtiniais pavyzdingai veikia visi drauge. Vajaus darbui vadovauja Bortweckai, J. Valiušaitis, Simon Cibulskis ir kiti, pas juos galima gauti aukoms rinkti lapų.

Mirė sen. Kenneth Wherry iš Nebraska, republikonų partijos vadas senate.

ALGIRDO MARGERIO ROMANAS

ŠIRDIES RUMAI

Algirdas Margeris (Dr. Margeris), Susivienijimo Lietuvių Amerikoje daugmetis narys, įžymus visuomenės veikėjas ir gabus rašytojas, parašė ir išleido knygą ŠIRDIES RUMAI (Romaną). Tai gražus leidinys, didelio formato, 450 puslapių, trijų dalių, 127 skyrių.

Knyga gražiai atspausdinta, kalba lengva ir kiekvienam, nors ir mažai išsivinusiam žmogui, suprantama. Ją privalėtų įsigyti kiekvienas lietuvis ir lietuvaitė ir visą ištisai perskaityti, nes joje autorius aprašo tėvo, motinos ir dukters pergyvenimus. Knygą galima gauti pas autorių: **Dr. Algirdas Margeris,** 3325 So. Halsted Street, Chicago, Ill. Kaina 4 doleriai.

Pirmoj daly rašoma apie tėvą, antroj — motiną, trečioj — dukterį. Kad nors kiek supažindinus su knygos turiniu Tėvynės skaitytojus, perspausdiname iš visų trijų dalių pirmuosius kelis paragrafus.

PIRMOJI DALIS, TĖVAS—

Tą ypatingą vakarą juodu gėrė tik dviese, o paprastai gerdavo keturiese. Gėrė ir laukė pareinant šeimininkės ir antrojo įnamio. Abudu tylėjo, traukdamu dumą ir karts nuo karto užgerdamu jį alum ir degtine.

Prie praustuvės trusėsi dvi mergiki: vyresnioji kokių septynerių metų, o jaunesnioji, gal but, tik penkerių. Jiedvi plovė lėkštes. Kiti vaikai, rodos, dar keturi — viena mergikė ir trejetas berniukų — žaidė asloje.

Šeimininkas, kaip ir visada, nieko savo veide neturėjo: nei galvosenos, nei rupesčio, nei pykčio, nei pavydo, nei neapykantos, nei pagaliau džiaugsmo bruožų. Ten laisvai slidinėjo betikslė, lopšinė šypsena, kurią tik retkarčiais nugulė išmestas stiprios degtinės gurkšnis. Tarpais jis nubraukė sauja tirštuose usuose išsikarsčiusias alaus putas, kartais ir prabilo į savo įnamį: "Gerk, Petreli. Išgėrę šitą, parsinešiva kitą. Žinai, alaus smuklėje, kaip vandens upėje. Sveiks". Tai pasakęs, vėl tylėjo, glamonėdamas alų ir degtinę savo akimis, kuriose ryškiai šmėkšojo chroninio alkoholiko linkimų šešėliai.

Tačiau jo įnamio Petro veidas nebuvo toks tuščias, nei jo širdis tokia rami ir patenkinta. Jis lakstė po aslą pilnais nerimasčio žvilgsniais, dažnai užkliudamas už trejeto jaunesniųjų vaikų, kuriuos jis laikė labai artimais, jei ne artimiausiais, savo kraujui. O kodėl jis taip darė, tai buvo gili slaptis, gal but, težinoma tik jam ir jo šeimininkei. Vis dėlto reikia pasakyti tiesą, kad jis mylėjo visą šešetą vaikų kuone lygiai, ir jais džiaugėsi, kada tik turėjo laiko džiaugtis, vadinasi, atitruko nuo alaus skardinės ir butelio degtinės. Jis, mat, buvo didelės, tarsi aruodas, širdies žmogus ir daugiau rupinosi kitais nei savimi. Bet daugiausia jis rupinosi savo šeimininke, kurią jis visada vadino tik Katriute, labai retai **misiuke** ar **misele,** kaip kiti ją vadindavo. Ir dabar, nesulaukdamas jos pareinant, degė jos likimu taip karštai, jog jo gyslomis vaikščiojo kraujas jau nebe jo, bet jos — Katriutės....

ANTROJI DALIS, MOTINA—

Tą ypatingą vakarą, kai šeimininkas Juozas ir jo įnamys Petras tuštino skardinę po skardinės alaus, įterpdamu ir degtinės puslitrį kitą, šeimininkė Katrė, su savo įnamiu Tamu, jau buvo pervažiavusiu plačiąsias Missisippi upės lygumas ir dundėjo į Ozarkų aukštumas bei kalnus.

Juodu sėdėjo paprastame vagone, kurį teskyrė nuo garvežio tiktai trejetas pašto vagonų. Ilgą traukinį, ypač jo uodegą, sudarė puikųs Pullmano vagonai.

Tamas jau seniai miegojo, smagiai pasidėjęs galvą ant Katrės krutinės. Šiltas jo kvapas sukinėjosi apie gražiai siubuojančias, nuo širdies mušimo ritmingai besikilnojančias jos krutis. Minkštas pietvakarių vėjas putė pro atvirą traukinio langą ir vėdino juodu abudu, bet labiausiai tai be galo įkaitusią, džiaugsmu tiesiog liepsnojančią Katrę.

Tačiau Katrė nei miegojo, nei snaudė, bet tiktai džiaugėsi susirangiusiais juodais Tamo plaukais, kuriuose tirpo karšti jos žvilgsniai, ir kartas nuo karto, neiškęsdama, labai švelniai, tarsi kokią draudžiamą šventenybę, juos palytėjo savo pirštais. Degė ji visa neapsakomos meilės įkarščiu — tuo įkarščiu, kuris nesuvaldomai traukia moterį prie labai mylimo jos vyro. Ir jeigu ji nebutų bijojusi jo išbudinti, tai butų — nieko aplinkui nepaisydama — bučiavusi jo lupas, nosį, skruostus, antakius, akis, kaklą ir — labai švelniai čiulpusi dešiniosios jo ausies grybelį, nes iš tos pusės ji prie jo sėdėjo. Ir kas tik į ją dabar pažvelgė, tuoj pamatė labai žavingą jos veidą, meistriškai išdailintą ryto aušros spalvomis, kurias tegali sudėti tiktai vienas pasaulyje artistas — tikrai mylinti širdis... Ir kas jai dabar gyvenimas, ateitis, jos pačios ir jos šešeto vaikų likimas? Viskas tik vieni niekai prieš tą, kurio galvą ji dabar liuliuoja savo rankose, širdyje, krutinėje, sieloje... Taip, visai taip. Nes štai, kai traukinys suko apie kalną ir, susirangęs lyg gyvatė, spiovė savo garvežio dumais tiesiog pro įjudviejų langą, ji labai rupestingai apdengė skarele Tamo galvą, putė nuo jo veido anglies suodžius ir be galo džiaugėsi, kad nors kartą turėjo tikrai kuo džiaugtis...

Traukinys nardė kalnuose, mikliai vingiuodamas ir dažnai apšaudydamas minkštos anglies dumais savo keleivius pro atvirus langus. Nuo tų šuvių Katrės veidas vis labiau ir labiau margėjo, rodos, lyg ir tyčia virsdamas gyvu Velykų margučiu. O vėjas, tarsi turėdamas tapytojo talentą, labai gražiai nudažė anglies suodžiais šviesias jos blakstienas, kurias, drauge su vokais, čiužinėjo slidžiais jos akių obuolėliais. Iš čia spindėjo pro šviesiai žydras akių lėliukes jos širdies bei sielos jausmai, ir kalbėjo ta mistiška kalba, kurią tik labai įsimylėję žmonės tesupranta ir teisingai įvertina... Iš tikrųjų, ji dabar visai buvo panaši į juodukę, su naturaliai rausvomis, storomis, aistringomis lupomis ir baltais, kaip blizgąs kalnų viršunių sniegas, dantimis. Ir kai patekėjusios ryto saulės spinduliai, išnėrę pro aštrias kalnų uolas, įėjo pro jos langą ir pasveikino ją su "labu rytu", ji dar nė akių nebuvo sudėjusi. Mat, žmogus kenčia ir užmigti negali ne tiktai iš skausmo, bei kartais ir iš beprotiško džiaugsma! — Vis dėlto ji dabar buvo lyg gyva žavingumo versmė; ir tuo vagone neabejojo nė vienas, kuris jau buvo nubudęs ir savo smalsiomis akimis ją visą aplėkęs.

TREČIOJI DALIS, DUKTĖ—

Šešioliktąjį pavasarį po Katrės Nosienės, kitaip Bubuliauskienės, mirties — Ramiojo vandenyno dugne — gydytojo Daugailos kabinete suskambėjo telefonas. Spiegiąs, skardus, tarytumei išgąsdintos kregždės, balsas prašė:

"Prašau greitai atvažiuoti! Ligonė — mano sesutė — jau miršta! 3545 South Wallace Street, antras aukštas, iš kiemo. Tik prašau greitai!"

Gydytojas išskubėjo. Duryse pasitiko jį labai jauna, smulkutė, vaikiško veido ir persigandusių akių moteraitė.

"Prašau ten — ten ji — jau nebekalba, nebekvėpuoja — prašau!"

Gydytojas apmetė ligonę akimis ir, nieko nelaukdamas, tuoj prisiruošė švirkštą su vaistais, įsmeigė adatą į ligonės rankos veną ir suleido vaistus tiesiog į kraują. Paskui paėmė jos rankas, sulenkė per alkunes, padėjo ant krutinės ir, gerokai paspaudęs, jas ištiesė ir iškėlė virš jos galvos. Taip darė tol, kol ji pradėjo aiškiau kvėpuoti. Pagaliau suvilgė jos veidą ir krutinę šaltu vandeniu ir braukė jos rankas.

Vaistai ir dirbtinis kvėpavimas, matyt, paveikė jos širdį, pagyvino kraujo apytaką ir nervų sistemą ir pagaliau atbudino gerokai prisnudusią sąmonę. Jos akių lėlytės pradėjo trauktis bei siaurėti, o akių obuolėliai nusivilko mirštančio žmogaus drabužį, paprastai vadinamą "stiklinėmis akimis".

Ji lėtai atkreipė galvą gydytojo pusėn ir žiurėjo tiesiog jam į akis. Jis laikė jos ranką per riešą, stebėdamas čia sekundinį laikrodėlio rodiklį, čia ligonės veidą, kaklą ir krutinę. Paskui, įsijungęs į savo ausis stetoskopą, pradėjo jo galvutę kilnoti po visą ligonės krutinę, pirmiausia apsistodamas širdies trinksnio vietoje, paskui krutinkaulio viduryje, iš kur jis nuėjo į antrąjį šonkaulių tarpą, paskui žemyn visu šonu, paskui vėl aukštyn į pažastį ir pagaliau į nugarą po mentės kerte. Tai padaręs, padėjo savo kairiosios rankos pirštą ant ligonės krutinės ir, daužydamas jį dešiniosios rankos piršto galu, tarytumei plaktuku, apėjo ligonės krutinę nuo kairiojo šono šonkaulių apačios iki pažasties, antrojo šonkaulių tarpo ir iki kruties spenio į dešinę nuo krutinkaulio. Toks gydytojo beldimasis į ligonės krutinę davė buką garsą, vis dėlto girdimą beveik visame kambaryje.

Dabar ligonė buvo jau gyvesnė ir, matyti, bandė kalbėti, nes jos lupos krutėjo, vienok balso nesigirdėjo. Jos širdis plakė lėčiau, bet stipriau, sukeldama trinksnio vietoje menką krutinės sienos virpėjimą. Čia gydytojas uždėjo savo plaštaką ir valandėlę palaikė. Katiško narnėjimo, kurį sukelia tam tikra širdies vožtuvų yda, jis čia nejautė. Jos kaklo gyslos trinksėjo taip ryškiai, jog buvo galima tatai iš tolo matyti.

Ligonė atrodė visai jaunutė mergina, gal but, devyniolikos ar dvidešimt metų amžiaus. Jos veidas buvo žymiai pabrinkęs ir su kiekvienu širdies mušimu čia truputėlį raudo, čia vėl blyško...

Linden, N. J.

Kuopos Metinis Susirinkimas

SLA 285 kuopos metinis susirinkimas įvyks šių metų gruodžio 11 dieną, priprastoje vietoje, 7 valandą vakare. Lapkričio mėnesį susirinkimas neįvyko, tad gerb. nariai ir narės, gruodžio 11 dienos vakare malonėkite visi kuoskaitlingiausia dalyvauti susirinkime, nes turėsime daug svarbių reikalų atlikti: bus nominuojami kandidatai į Pildomąją Tarybą, renkama 285 kuopos valdyba 1952 metams, knygų peržiurėtojai ir kiti svarbūs reikalai atlikti.

Gerbiamieji SLA 285 kuopos nariai, mes visi privalome rupintis savo organizacijos reikalais, o ne vienas sekretorius, kurs iki šiol rūpinas ir atlieka daug svarbių reikalų, todėl nors vieną kartą, kaip metiniame susirinkime, dalyvaukite ir padarykite naudingų nutarimų kuopos gerovei ir visai organizacijai.

Kurie esate užvilkinę savo mėnesines mokestis, malonėkite užsimokėti, kad neliktumet suspenduoti. Dar kartą rašau visų nepamiršti ir dalyvauti metiniame susirinkime.

M. Prakop,
SLA 285 kuopos sekr.

Chicago, Ill.
(BURNSIDE)

Iš SLA 63 Kuopos Gyvavimo

Susivienijimo Lietuvių Amerikoj 63 kuopos vakaras įvyko spalio 20 d. svetainėj 1036 E. 93-rd ir Dobson Avenue.

Norint supažintinti naujai įstojusius narius su senaisiais, buvo rodomi judamieji paveikslai, kurie išėjo gana gerai. Centro daktaras kvotėjas Dr. Biežis kalbėjo apie S. L. A. gyvavimą ir palietė naujųjų ateivių reikalus, supažindindamas, kiek SLA pasidarbavo įsileidžiant naujųjų imigrantų į šią šalį. Antras pakviestas kalbėti naujas narys V. Šimkus pagyrė atliktus darbus ir kvietė naujuosius ateivius rašytis į SLA. Buvo padeklamuotos eilės apie Lietuvą. Ta proga įteikta organizatoriui A. Laurutanui dovana — portfelis finansų knygoms ir popieriui susidėti už gerą pasidarbavimą naujus narius prirašant į 63 kuopą.

Antroj programos daly Rengimo Komisijos narė panelė Šukytė su pagelbininkėmis apdėjo stalus įvairiais valgiais. Susėdus prie stalų, pradėtos kalbos. Kalbėjo senesniųjų narių ir naujai atvykusiųjų apie SLA. Po vaišių buvo šokiai ir svečių pasikalbėjimas.

Šitas vakaras buvo rengiamas ne pelnui, už įėjimą nereikėjo mokėti. Prie durų buvo duodamas lietuviškas ženklelis veltui ir nariams pakvietimai buvo išsiuntinėti. Gaila, kad nedaug vietinių teatsilankė, nors tą vakarą turėjom tolimą viešnią Mrs. Zoughgienę, kuri gyvena 224 Court St., Hot Springs, Ark. Kai dar gyveno Chicagoje, tai abudu su vyru priklausė ir darbavosi 63 kuopoje.

Sustiprinkime savo pamatus, padėkime gauti naujų narių savo kuopos organizatoriui, pašaukite arba parašykite jam atviruką, ir gausite visas informacijas. Organizatoriaus adresas: A. Laurutanas (WA 8-0865), 10530 So. Indiana Avenue. (N.)

B. Barniškis.

Kuopų Susirinkimai

Brockton, Mass. — SLA 17 kuopos susirinkimas įvyks gruodžio mėn. 11 dieną, priprastu laiku, Sandaros svetainėje. Visi nariai ir visos narės kviečiami šiame susirinkime dalyvauti, nes bus renkama kuopos valdyba 1952 metams ir nominuojami kandidatai į Pildomąją Tarybą. Taipgi delegatai išduos raportus iš antro apskričio suvažiavimo, tai visi nariai bukite susirinkime.

M. Jurgeitunienė,
SLA 17 kuopos sekr.

So. Boston, Mass. — SLA 308 ir 328 kuopų visuotinas susirinkimas įvyks gruodžio mėn. 15 dieną, 8 val. vakare, šeštadienyje, Sandaros svetainėje, 124 F Street, So. Bostone.

Kviečiame visus narius butinai dalyvauti, nes bus svarstomi svarbūs organizacijos reikalai. Bus SLA Pildomosios Tarybos ir kuopos valdybos narių nominacijos, tat nariai prašomi visi dalyvauti.

Nariams, kuriems yra atėjęs laikas mokėti apdraudos mokesčius, turės galimybę užsimokėti.

SLA 308 ir 328 Kuopų Valdybos.

New Britain, Conn. — SLA 34 kuopa laikys priešmetinį susirinkimą gruodžio mėn. 13 dieną, priprastoj vietoj, Varpo kambariuose, ant Park Street. Pradžia 8 valandą vakare.

Kviečiami visi nariai ir visos narės dalyvauti šiame susirinkime ir užsimokėti duokles. Yra ir kitų svarbių reikalų aptarimui dėl Susivienijimo ir kuopos gerovės. Turėsime išrinkti 1952 metams kuopos valdybą ir nominuoti kandidatus į SLA Pildomąją Tarybą.

Kviečia SLA 34 kuopos pirmininkas **A. J. Brinius.**

Inkerman, Pa. — SLA 79 kuopos susirinkimas įvyks š. m. gruodžio mėn. 9 dieną, priprastoje svetainėje, 1 valandą po pietų.

Malonėkite visi nariai ir visos narės atsilankyti į susirinkimą, nes tai bus metinis susirinkimas ir jame bus renkama kuopos valdyba ir nominuojami kandidatai į Pildomąją Tarybą. Yra ir kitų reikalų aptarimui, tad neužmirškite gruodžio 9 dienos ir visi bukite susirinkime.

Jurgis Varanavičius.

Wilkes Barre, Pa. — SLA 115 kuopos narių žiniai. Kuopos priešmetinis susirinkimas įvyks sekmadienį, gruodžio 9 dieną, 1:30 valandą po pietų, Lenkų Veteranų name, 287 E. Market Street.

Visi nariai yra kviečiami skaitlingai atsilankyti į šį susirinkimą. Bus nominuojami kandidatai Pildomosios Tarybos narių pareigoms ir kuopos valdybos rinkimai. Taipgi bus aptarta kuopos bėganti reikalai.

Prašome susirinkti laiku.

SLA 115 Kp. Valdyba.

Adv. F. J. Bagočius Visiškai Sveikas

Keleivis buvo pranešęs ir tas pranešimas tilpo praeitos savaitės Tėvynėje, kad adv. Bagočius sunkiai susirgo, bet tai buvo tik mažas persišaldymas. Dabar mes gavome pranešimą iš Bostono, kad adv. Bagočius visiškai sveikas ir eina savo profesijos pareigas.

LENKIJOS VAKARINĖS SIENOS IR LIETUVA

Tiek kom. Lenkijos vyriausybei, tiek ir egzilinei Londone rupi Lenkijos sienos vakaruose ir sritys, jiems pavestos administruoti į rytus nuo Oderio-Neisės linijos. Tą rupestį didina vis gausiau reiškiamas vokiečių tremtinių reikalavimas, kurį budingai pavaizduoja kad ir 100,000 į Mancheną suvažiavusių sileziečių, gražinti juos į jų senąsias tėvynes. Varpų gaudimu ir min. Kaiserio lupomis jie per Stuttgarto parodą pareiškė: 20 mil. vokiečių Rytų zonoje ir 10 mil. vokiečių pabėgėlių reikalauja, kad jiems butų leista patiems apspręsti savo pačių ir savo krašto likimą.

Rupi tos problemos ir sovietams, nes, palietus Lenkijos vakarines sienas, tuo pačiu kyla klausimas ir rytinių sienų restauravimo, ypačiai tų sričių, kurios buvo priskirtos prie Sov. Ukrainos ir Gudijos. Todėl lenkų vyriausybė, norėdama sustiprinti savo poziciją ir įrodyti jos vakarinių sienų "amžinumą", per Kremliui ištikimiausio varšuvinio "Życio Warszawy" skiltis įsidėjo tuo reikalu pasikalbėjimą net su pačiu Stalinu. Deja, Stalinas, nors išsyk ir užtikrinęs, jog "Lenkijos vakarinės sienos yra amžinos ir kad galingoji Sov. Sąjunga su visa savo karine jėga garantuoja Oderio-Neisės liniją", betgi toliau išbarė pačią lenkų vyriausybę, jai prikišdamas, kad "ne draugai jaučiasi tose srityse nesaugųs, tik lenkų vyriausybė bijo naujos agresijos iš Vakarų", tam tikslui nesiimdama visų reikalingų priemonių naujai įgytoms sritims kolonizuoti. Tačiau gale ir pats Stalinas pridėjo sąlygini "bet", pažymėdamas, jog toji Sovietų garantija bus vykdoma tik tada, jei Lenkijai nepristigs tam tikslui ukinių priemonių... Todėl vokiečių spauda ironiškai ir pastebi: "Taip ir sukasi ratas aplinkui: nesaugųs dėl to išplėšto vokiečių turto jaučiasi tiek tose srityse kurdinami naujakuriai, tiek lenkų vyriausybė... o viešpats Stalinas pyksta..."

Vakarinėms Lenkijos sienoms formalias garantijas stengėsi išgauti ir lenkų egz. vyriausybė. Deja, nei pasitarimai su amerikiečiais, UP žiniomis, nei su anglais nerimų rezultatų nedavė. Buvo galvojama skelbti minimuosiuose kraštuose plebiscitą, kuriame vokiečių pabėgėliai ir ištremtieji nebutų galėję dalyvauti. Ir ten buvo pasakyta su "jei"... Nors iš esmės ir buvo pripažintas reikalas dabartines sienas reviduoti, tačiau, anot Turnerio, dalyvavusio daugely amerikiečių pasikalbėjimų dėl rytinių Vokietijos sričių, niekas negali pasakyti, kaip tą reviziją butų galima praktiškai be naujo kruvino karo įvykdyti... Anglų žurnalistų balsavimo rezultatai, suorganizuoti lenkų egz. vyriausybei palankaus "Sunday Times" bendradarbio, lenkams pasirodė dar nepalenkesni: iš jų tik trys pasisakė už dabartinės Lenkijos sienas, gi didžioji dalis kaip vienas pareiškė: Oderio-Neisės linija reiškia tarptautinę skriaudą.

Dipl. korespondento Mathew pareiškimu taip pat tik palyginti nežymi britų ir amerikiečių parlamento narių dalis norėtų leisti "dabartinei sienai apželti žole", tačiau jų dauguma laikosi aiškaus įsitikinimo, jog anksčiau ar vėliau vokiečiai turės atgauti savo prarastąsias sritis rytuose. O tada tiesiogiai ar netiesogiai bus taip pat paliesta dalis Vilniaus krašto, Prusų Lietuvos ir visos musų okupuotos tėvynės likimas. E.

Vakarus Pasiekė 800 Rusams Dirbančių Lietuvių Sąrašas

Vokiečių "Ost-West-Kuries" įsidėjęs pranešimą apie "partizanų kovas Lietuvoje", vėliau paskelbė žinią, kad "Lietuvoje auga pasipriešinimas". Jis pažymi, kad tokios atviro pobudžio riaušės, kokios kilo tarp Lietuvos darbininkų prieš Sovietus Vilniuje, įvyksta, palyginti, gana retai, nes pavergtieji žino, kas jų tokiu atveju laukia. Todėl dabar organizuotas pogrindis Pabalty daugiausia stengiasi sužymėti pavardes tų lietuvių, latvių ar estų, kurie, bendradarbiaudami su Sovietais, įskundžia savo tautiečius, kurie paskiau ištremiami į Sibirą. Kaip tik šiomis dienomis pasiekė Vakarus, — rašo laikraštis, — sąrašas 800 lietuvių pavardžių, kur tiksliai sužymėta, kokius jie yra įvykdę polit. nusikaltimus. Taigi, kaip toliau pažymi laikraštis, lietuvių rezistencija jau dabar sudaro komunistams panašias anketas, kokios buvo duodamos vokiečiams atsakyti ką tik pasibaigus karui. Užsiminęs apie NKVD instrukciją, 1940 metais išleistą lietuviams tremti į Sibirą, ir svarstydamas įtakingo kom. veikėjo Bodeko jau anksčiau paskelbtas nužudymo aplinkybes, laikraštis pažymi, kad oficialiai dėl jo mirties buvo apkaltintas liet. pogrindis, tačiau iš tikro Bodekas palaikė kontaktą su pogrindžiu ir per jam komunistų viršunią patikėtą "valymo" akciją pačioj komunistų partijoj norėjo iš lietuvių partijos pašalinti kaip tik Maskvai ištikimiausius žmones. Todėl jį MVD ir likvidavo. Per užpuolimą jis buvo tik lengvai sužeistas, tačiau ligoninėj jį "specialistai nugydė" tam reikalui pasiųstas sov. saugumo gydytojas.

Apie vėliau — kitų spėjimu ryšium su jo mirtimi — iš LTSR vyr. teismo atleistus 8 narius, iš jų 4 lietuvius (Urvietį, V. Doksnį, Bilevičių ir Žilinską), laikraštis betgi nieko neužsimena. Tačiau "Sov. Litwa" praneša, kad vyr. teismo nariu paskirta Zachara Ponomarova Antonoviča. Nieko neskelbiama nė apie aukštesnio MVD pareiguno Agafono Pundovo baigtus partijoj valymus.

Atsiųsti Paminėti Nauji Leidiniai

Literaturos Žurnalas, leidžiamas kartą į tris mėnesius, knygos formato, 86 puslapių. Redaguoja įžymus rašytojas Stepas Zobarskas, telpa šių žurnalistų raštai: Jono Aisčio, Jono Balio, Pr. Balučio, Aloyzo Barono, Kazio Binkio, Bernardo Brazdžionio, Bražviliaus, Kazio Boruto, Jeronimo Cicėno, Antano Gustaičio, Jurgio Jankaus, Juozo Krumino, Fausto Kiršos, Algirdo Landsbergo, Vinco Maciuno, Nelės Mazalaitės, Antano Rimydžio ir Antano Tulio.

Žurnalas gražiai atspausdintas ir daro gerą įspudį. Išleido Gabija, 340 Union Avenue, Brooklyn 11, N. Y. Kaina $1.00.

—o—

Vieneri Metai ir Viena Savaitė, parašė Balys Gaidžiunas, viršelį ir pirmasias raides piešė dail. P. Osmolskis. Tai 182 puslapių knyga, joje autorius aprašo savo pergyvenimus ir įspudžius iš Sovietų okupacijos Lietuvoje. Kaina $1.50. Išleido Dirva, 6820 Superior Avenue, Cleveland, Ohio.

—o—

Bokštai, Meilė ir Buitis, parašė Antanas Rukas, iliustracijas piešė Ž. Mikšys, išleido Jonas Kutra, 2405 West 51-st Street, Chicago 32, Illinois. Kaina $1.50.

Tai naujas ir gražiai išleistas eilėraščių rinkinys, 110 puslapių. Eilėraščių mylėtojai nepadarys klaidos įsigyję šį gražų, tik ką išleistą, kurinį gražių eilėraščių.

—o—

Kalėdiniai atvirukai. — Nemuno knygynas išleido Kalėdinius atvirukus su gražiais kelių rušių atvaizdais. Vienas atvirukas su voku kainuoja 10 centų. Jų galima užsisakyti rašant šiuo adresu: Nemunas, 3143 South Halsted St., Chicago 8, Illinois.

—o—

"Lapės Pasaka", pagal lietuvių liaudės pasakas parašė Vincas Pieteris. Išleido "Gabija". Piešiniai dail. P. Osmolskio. 96 pusl., kaina $1.10. Knyga gaunama šiuo adresu: Gabija, 340 Union Ave., Brooklyn 11, N. Y. ir pas platintojus. Ši knyga yra pirmoji jaunimui skirtų lietuviškų klasikų raštų serijoje. Keturių knygų (V. Pieterio, V. Krėvės, Lazdynų Pelėdos ir Mot. Valančiaus), kurios atskirai perkant kainuos apie $4.00, prenumerata yra $2.00.

Amerikos Lietuvių Veikla

New York, N. Y.

Iš Lietuvių Spaudos Klubo Susirinkimo

Praeitą penktadienį, lapkričio mėn. 30 dieną Susivienijimo centrinėse patalpose įvyko Lietuvių Spaudos Klubo susirinkimas. Dalyvavo nemažai narių ir aptarė butiniausius, su klubo veikla susijusius, reikalus. Vienas iš svarbiųjų nutarimų — ruošti Lietuvos nepriklausomybės sukakties atžymėjimą 1952 metais vasario mėnesį ir klubo 15 metų gyvavimo atžymėjimui pokylį. Visi reikalai buvo svarstomi gyvai ir draugiškoje nuotaikoje. Dalyvavo ne tik vietiniai nariai, bet buvo atvykusių ir iš toliau, p. S. Mulks-Čerienė iš Linden, N. J. ir p. P. Lapienė iš Stony Brook, L. I. Susirinkimui užsibaigus, kaip visuomet, buvo draugiškas pasikalbėjimas su užkandžiais ir gėrimais, kuris tęsėsi iki vidurkančio. **Dalyvis.**

Brooklyn, N. Y.

SLA Kuopos Susirinkimas

SLA 152 kuopos susirinkimas įvyks gruodžio mėn. 11 dieną, 7:30 val. vakare, Lietuvių Atletų Klube, 168 Marcy Avenue, Brooklyne.

Labai svarbu, kad visi nariai dalyvautų šiame susirinkime, nes be kitų reikalų, bus renkama kuopos valdyba ir nominuojami kandidatai į S. L. A. Pildomąją Tarybą. Tad visi nariai nepamirškite dalyvauti.

J. Hermanas,
SLA 152 kuopos pirm.

Naujų Metų Sutikimas Juozo Baltaičio Restaurane

SLA narys Juozas Baltaitis, savo Restaurane 518 Grand St., Brooklyne, rengia šaunų Naujų Metų sutikimą. Vaišės prasidės 10 val. vakare gruodžio 31 d. Nauji Metai bus sutikti tikrai linksmai. Norinti dalyvauti užsiregistruokite.

Aš Dalyvausiu.

Ruošia Vakarą Naujiems Metams Sutikti

Brooklyne ir apylinkėse gerai žinomas Aitvarų kvartetas ruošia vakarą su įvairia ir turininga programa Naujiems Metams sutikti. Jis įvyks gruodžio mėn. 31 dieną, Grand Paradise svetainėje, 320 Grand Street, Brooklyne. Bus gera orkestra šokiams, tai mylintieji šokti galės erdvioje vietoje smagiai pasišokti laukdami Naujų Metų. Rengėjai sako, kad jau dabar galima įsigyti bilietus ir užtikrinti sau vietas. **Koresp.**

Koncertas V. Jonuškaitei Pagerbti Gruodžio 7 d.

Vincei Jonuškaitei pagerbti, jos 25 m. meno darbo sukakčiai atžymėti, Brooklyno Moterų Vienybė rengia koncertą, 1951 m. gruodžio 7 d., penktadienį, 8:30 val. vakare, Carnegie Recital Hall, prie 57-th Street ir 7-th Ave., New York City. Bilietai po $3.00, $2.40 ir po $1.80. Jų galima iš anksto įsigyti pas Moterų Vienybės nares, pas Ginkų, Gabijoj, Strumskį, Žukauską, Valaitį.

Artistei Vincei Jonuškaitei, jos 25 m. meno sukakties proga, pagerbti, kiekvienas lietuvių dainos meno mėgėjas ir lietuvių meno pildytojų gerbėjas kviečiamas mųs žvaigždę pagerbti dalyvavimu.

BMT Subway išlipt 57 St. stoty, IND Subway išlipt Columbus Circle stoty. IRT Broadway linija važiuojant išlipt 59 Street. **Rengėjos.**

ANNA KASKAS

Muzikos šventėj — "Lietuvos Operos Prisiminimai", Chicagoj šių metų gruodžio 16 dieną, ORCHESTRA HALL Rumuose, išpildys įdomiausias roles iš įvairių operų.

Montreal, Canada

Ruošiamės Sutikti Naujus 1952 Metus

Artėjant Naujiems Metams, KLCT pradėjo rupintis jų sutikimu ir ruošia iškilmingą pokylį. Tam tikslui jau paimta erdvi vieta — Bowling Academy svetainė, tad reikia manyti kad pokylis bus tikrai linksmas ir jame dalyvaus gausus burys lietuvių ir lietuvaičių. Pagal rengimo komisijos daromus planus, bus paruošti stalui su skaniais užkandžiais ir gėrimais už prieinamą kainą. Šokiams gros geras orkestras, tai dalyviai galės smagiai pasišokti iki akstyvo ryto.

Rengėjai kviečia visus Montrealio ir apylinkėse gyvenančius lietuvius ir lietuvaites dalyvauti Naujų Metų sutikimui ruošiamam pokyly.

Vietinis.

Thompsonville, Conn.

Sekmingas Parengimas

Šv. Jurgio Draugijos suruošta vakarienė ir šokiai lapkričio mėn. 17 dieną, Thompsonville Polish National Home patalpose buvo sekminga. Svečių prisirinko pilna salė, Daug svečių buvo iš kitų artimesnių kolonijų, kaip Westfield, Mass., Hartford, Conn., Springfield, Mass. ir kitų vietų.

Vakaro programai vadovavo K. Miglinas. Pirmas kalbėjo J. F. Makoveckas, kuris kvietė jaunuolius prisirašyti prie draugijos, nurodydamas prigulintiems naudą nelaimei ištikus. Antras kalbėjo Jonas Valatis, Balfo atstovas. Jis papasakojo apie vargingą gyvenimą tremtyje likusių lietuvių ir kitus įvykius Vokietijoje. Už gražią kalbą publika kalbėtojui padėkojo gausiu delnų plojimu.

Po to kalbėjo kun. Vincas Puidokas iš Westfield, Mass. Jis irgi kalbėjo apie pabėgėlius lietuvius. Prisiminė savo jaunas dienas, kada jis prieš 18 metų su draugijos timu virvę traukė ir negalėjo patraukti savo pusėn. Bet vieną gražią dieną Thompsonville draugijos timas labai lengvai laimėjo virvės traukimą.

Po kalbų buvo renkamos aukos. Jas rinko Jonas Valaitis, H. Roch-Orlauskaitė, K. Miglinas, p. Burniauskienė, K. Šilanskas ir jaunuolis V. Miglinas.

Viso surinkta $150.67. (Dėl vietos stokos aukotojų vardus apleidžiame. Red.)

Vakarienė buvo įvairi ir labai skaniai pagaminta moterų veikėjų, kuria dalyvavusieji svečiai ir viešnios buvo patenkinti. Teko nugirsti pareiškimų, kad tokias vakarienes, kokias suruošia draugija, už tokią kainą niekur kitur negalima butų gauti.

Vakarienei ir rinkliavai užsibaigus, prasidėjo šokiai, kurie tęsėsi iki dvyliktai valandai nakties.

Visą vakarą susirinkusių tarpe nuotaika buvo gera ir tikrai draugiška, tartum vienos šeimos nariai susirinkę tarp savęs kalbėjosi ir šeštadienio liuosą vakarą leido.

Draugija taria širdingai ačiu gaspadinėms ir toms panelėms, kurios patarnavo svečiams laike vakarienės ir visiems, kurie kuo nors su darbu prisidėjo. Taip pat ačiu visiems ir visoms, kurie vakarienėje dalyvavo ir aukojo dėl pabėgėlių musų brolių ir sesučių Europoje.

J. F. Makoveckas.

So. Boston, Mass.

P-nia Tumavičienė Vis ką Nors Naujo Sugalvoja

Musų miesto ilgametė ir gabi veikėja, p. Tumavičienė, vis ką nors naujo sugalvoja ir suruošia. Šį kartą ta nenuilstanti veikėja sugalvojo ir suruošė našlių karaliaus ir karalienės rinkimus. Našlių karaliene išrinkta p. Elzbieta Kingrienė, o našlių karalium — p. J. Augunas. Rinkimų metu teisėjais buvo: Trečiokas, Aleksa, Jokubėnas Arlauskas ir dr. Kapočius.

Rinkimuose dalyvavo nemažas skaičius žmonių, vyrų ir moterų, ir viskas praėjo gražiai ir draugiškoje nuotaikoje. Už jo suruošimą padėka priklauso aukščiau paminėtai musų miesto nenuilstančiai veikėjai. **Buvęs.**

PRIEŠ KALĖDAS

Aplankykite Ginkų Krautuvę

495 Grand Street, Brooklyn 11, N. Y.

Tel. EVergreen 4-9293

ČIA DIDELIS PASIRINKIMAS:

Įvairiausių spalvotų lietuviškų atvirukų su B. Brazdžionio, J. Krumino, St. Zobarsko, J. Petrėno, J. Steponavičiaus ir R. Kisieliaus rinktiniais eilėraščiais; taipgi čia gausi ir angliškų sveikinimo atvirukų. Atsiuntusiems $1.25 išsiunčiame visą komplektą — 17 įvairių spalvotų atvirukų;

GERIAUSIOS RUŠIES SALDAINIŲ;

gerų Parker plunksnų ir kitų visokių gražių ir vertingų dovanų.

JUOZAS GINKUS

Ginkų krautuvėje telkiasi viso New Yorko lietuviai, kurie čia lankosi ne tik ko nors nusipirkti, bet ir pasimatyti vienas su kitu. O pats Juozas Ginkus jau 31 metai šiai krautuvei vadovauja, uoliai dalyvaudamas vietos lietuviškoje veikloje. Jau 21 metai, kai jis kalba per savo lietuvių radijo valandą, yra ilgametis SLA 38 kuopos narys.

Primename, kad Ginkų krautuvėje yra didžiausias pasirinkimas kalėdinių eglaitės papuošalų, importuotų iš Vokietijos.

Toronto, Canada

Rinksime Rubus Vokietijoje Likusiems Lietuviams

Kadangi Vokietijoje pasilikusieji stovyklose ir išblaškyti po įvairias vietas gyvena skurdžias dienas, ypač žiemos metu jiems tenka kęsti šaltį neturint tinkamų rubų, todėl musų mieste bus renkami rubai, batai ir tt. Taigi vietiniai lietuviai prašomi peržiurėti savo rubus laikomas vietas ir patikrinti, ar kartais jose nesiranda atliekamų ir jums nereikalingų rubų, tokius suradę paaukokite vargstantiems broliams tremtyje.

Rubus siųsti Vokietijon niekad nėra pervėlu, juos galima siųsti bile laiku savo giminėms, pažįstamiems ir visiems tiems, kurių adresus turite. Taigi ir nėsant rubų vajaus, galite patys pasiųsti atliekamus rubus tremtyje gyvenantiems lietuviams, nes jiems apranga visuomet reikalinga, ypač žiemos metu.

Torontietis.

Kalėdų Senis

pirmą kartą pasinaudos Amerikos paštu ir musų vaikučiams pristatys VYTĖS NEMUNĖLIO **"Meškiuką rudnosiuką".** Tai mėgstamiausia musų jaunimo knyga, kuri pasirodys dar prieš gruodžio 15 d. Jos iliustracijas priešė žinoma vaikų knygų iliustratorė dailininkė Stančikaitė. Knygoje yra 12 didelių keturiom spalvom atspausdintų paveikslų. Šalia lietuviško teksto, bus atskirai įdėta ir angliškas vertimas, tai knyga galės pasinaudoti ir lietuviškai nemoką vaikai.

Norintieji apdovanoti savo vaikus ar draugus, per Kalėdų Senį pasiųsti paštu "Meškiuką rudnosiuką", prašomi tuč tuojau pasiųsti 2 dol. knygos leidėjui ir nurodyti tikslų adresą. Dėl knygos brangumo spausdinamas nedidelis tiražas, todėl jau dabar prašomi visi knygų platintojai pranešti, kiek egz. jiems rezervuoti.

Užsakymus siųsti šiuo adresu: **J. Kapočius, 680 Bushwick Ave., Brooklyn 21, N. Y.**

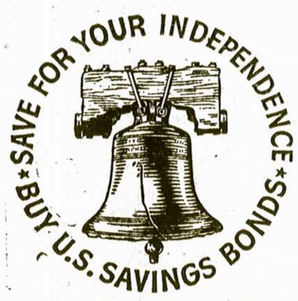

Šalies saugumas ir apgynimas musų visų pareiga. Pirkime Amerikos Bonus.

ĮSPĖJIMAS

Užsakymai Anglų Kalbos Vadovui dabartine kaina ir su dabar nustatyta nuolaida bus priimami tik iki š. m. gruodžio mėn. 31 d. Kas siųs užsakymus vėliau, už jau išėjusius iš spaudos sąsiuvinius turės mokėti pilną kainą (po 60c. už 1 sąs.). Be to, kainoms kylant, tur but teks ir šio leidinio kainą pakelti. Tačiau galimas kainos pakėlimas nelies tų, kurie užsakymus atsiųs dar šiais metais, ir neatsižvelgiant į tai, kiek bus įmokėję, jie užsakytą leidinį gaus sena kaina pagal paskelbtą nuolaidų lentelę (5 sąs. už $2.75, 10 — $5.00, 15 — $6.75 ir 20 — $8.00; šios nuolaidos duodamos mokant pinigus iš anksto). Tokiu budu užsisakę veikalą šiais metais, gaus jį sena kaina, nors dalį pinigų sumokės ir vėliau.

WORD & PHRASE
6660 W. 147th St.
Tinley Park, Ill.

NAUJA LINKSMŲ DAINŲ KNYGA

Parašė K. B. Kraučiunas

Knyga 124 puslapių. Telpa autoriaus atvaizdas ir 96 juokingi eilėraščiai. Norinti įsigyti prisiųskite užsakymą ir $1.00 adresuodami:

K. J. PAULAUSKAS
307 W. 30th St.
New York 1, N. Y.

Radio Žinios

So. Boston, Mass.

Lietuvių Radio Korp. programa ateinantį sekmadienį per stotį WHEE (1090 kilocycles) nuo 9:30 iki 10:30 valandą ryte bus sekanti:

1—Falcons orkestra.
2—Dainos.
3—Magdutės Pasaka.

Po programos prašome parašyti laiškelį ar atvirutę į stotį WHEE, Lithuanian Program, 35 Court Street, Boston, Mass., o biznio reikalais rašykit ofiso adresu: 502 E. Broadway, So. Boston, 27, Mass. Ačiu.

Steponas Minkus.

SHALINS
(Shalinskas)
FUNERAL HOME
84-02 Jamaica Ave.
(at Forest Parkway Station)
Woodhaven, N. Y.

Suteikiam garbingas laidotuves. Koplyčias suteikiam nemokamai visose dalysa miesto.

Laidotuvių Direktoriai:
F. W. SHALINS IR J. B. SHALINS
Tel. VIrginia 7-4499

SLA Pagalbos Ranka

Savaitinė atskaita išmokėtų pomirtinių ir ligoje pašalpų

Čekiai Išrašyti ir Pasiųsti Susivienijimo Lietuvių Amerikoje Prezidento ir Iždininko Pasirašymui Gruodžio 1 Dieną, 1951 Metų

Išmokėtos pomirtinės

ALEKSAS KERPALIUS, 29 kp., Westville, Ill., gimęs balandžio 24 d., 1888 m., Kauno rėd. Prie SLA prisirašė gruodžio 3 d., 1916 m., mirė lapkričio 3 d., 1951 m. Velionio seserei, Onai Sarapinas, pomirtinės išmokėta $1,000.00

MIKAS RUSSILKA, 30 kp., Scranton, Pa., gimęs rugp. 16 d., 1900 m., Lietuvoje. Prie SLA prisirašė lapkr. 5 d., 1935 m., mirė lapkričio 4 d., 1951 m. Velionio moteriai, Onai Russilka, pomirtinės išmokėta $600.00

LEONAS BEIVIDAS, 143 kp., Scranton, Pa., gimęs sausio 5 d., 1891 m., Kauno rėd. Prie SLA prisirašė sausio 7 d., 1918 m., mirė spalio 29 d., 1951 m. Velionio moteriai, Barborai Beividienei, pomirtinės išmokėta $300.00

JUOZAS ČIŽAUSKAS, 267 kp., Wyoming, Pa., gimęs lapkr. 15 d., 1887 m., Lietuvoje. Prie SLA prisirašė gruodžio 15 d., 1919 m., mirė lapkr. 16 d., 1951 m. Velionio moteriai, Onai Čižauskienei, pomirtinės išmokėta $1,000.00

Viso $2,900.00
Nuo pradžios šių metų bendrai viso .. $138,697.15

Išmokėtos ligoje pašalpos

M. ALUSEVIČIUS, 17 kp., Brockton, Mass. Sirgo 8 savaite	$48.00
A. MAZAKAVICH, 30 kp., Scranton, Pa. Sirgo 2 s. ir 4 d.	16.00
J. MIEŽINIS, 100 kp., Racine, Wis. Sirgo 8 s.	36.00
M. MACIJAUSKAS, 100 kp., Racine, Wis. Sirgo 8 s.	72.00
E. GAUBER, 124 kp., Hartford, Conn. Sirgo 5 s.	40.50
J. MAŽEIKA, 141 kp., South Fork, Pa. Sirgo 8 s.	64.00
P. MONKELIS, 151 kp., Homestead, Pa. Sirgo 7 s.	21.00
E. PRELGAUSKIENĖ, 371 kp., Cambridge, Mass. Sirgo 8 s.	24.00
Viso	$321.50
Nuo pradžios šių metų bendrai viso	$38,039.00

Nauji nariai

J. LIŠKUNAS, 196 kp., Chicago, Ill., V2—1,000
M. LIŠKUNAS, 196 kp., Chicago, Ill., V2—1,000

M. J. VINIKAS,
SLA Sekreorius.

Lietuviška Laikrodžių Krautuvė

Empire Watchmakers & Jewelers

1889 Broadway, New York 23, N. Y.

Savininkas SIMONAS TAICAS

Parduodami ir taisomi laikrodžiai ir laikrodėliai Hamilton, Elgin, Longines, Wittnauer, Omega, Le Coultre ir visų kitų pavadinimų. Taip pat žiedai, auskarai, sagutės, stalo įrankiai, Parkerio plunksnos ir kt.

Didžiausias pasirinkimas. Prieinamos kainos. Užsakymai per paštą išpildomi skubiai ir sąžiningai.

JOHN NAGHTEN & CO.
ESTABLISHED 1863, INSURANCE
1903 Insurance Exchange, Chicago, Illinois

NAUJIENOS

Pirmas ir geriausias lietuvių dienraštis Amerikoj

NAUJIENOS turi savo korespondentus kiekvienoje didesnėje Amerikos lietuvių kolonijoje ir įvairiose Europos bei Pietų Amerikos valstybėse.

NAUJIENOS spausdina vėliausias, tiksliausias ir įdomiausias žinias iš lietuvių ir kitų tautų gyvenimo.

NAUJIENOS spausdina svarbesnius lietuvių gyvenimo reikalus liečiančius straipsnius ir "Kritikos bei polemikos" skyriuje leidžia visiems pareikšti savo nuomonę.

NAUJIENŲ prenumerata yra tokia: JAV ir Kanadoje — $9.00 metams, $5.00 — pusei metų. Kitose valstybėse— $11.00 metams, $5.50 — pusei metų. Chicagoje — $10.00 metams, $5.50 — pusei metų.

NAUJIENAS gausite, jei pasiųsite čekį arba Money Orderį tokiu adresu:

NAUJIENOS
1739 South Halsted Street, Chicago 8, Illinois

AR ŽINOTE KĄ RAŠO

"KELEIVIS"

AR ŽINOTE, kodėl vieni jį giria, kiti keikia, bet visi mėgsta jį skaityti?

"KELEIVĮ" žmonės mėgsta del to, kad jis niekam nepataikauja ir nesibijo teisybės skelbti.

Žmonių mulkintojus ir apgavikus jisai lupa be jokio pasigailėjimo.

Be to, jame rasi visokių patarimų, gražių eilių, įdomių paveikslų ir žinių iš viso pasaulio.

Kainuoja tik $3.00 metams. Adresas toks:

KELEIVIS
636 Broadway, So. Boston 27, Mass.