Tėvynė

SUSIVIENIJIMO LIETUVIŲ AMERIKOJE ORGANAS

No. 12 — Acceptance for Mailing at Special Rate of Postage provided for in Section 1108, Act of October 3, 1917, Authorized June 27, 1918 — New York, N. Y., Kovo-Marcr 18, 1952 — Entered as Second Class Matter November 28, 1910, at the Post Office at New York, N. Y., under the Act of March 3, 1879 — Vol. XXXXIII

Dabar Patogiausias Laikas Gauti Naujų Narių Susivienijimui

Susivienijimas Lietuvių Amerikoje ir 1905 Metų Revoliucija

Dienraščio NAUJIENŲ bendradarbis, Kazys, Sugintis, rašo apie Susivienijimą Lietuvių Amerikoje, Amerikos lietuvius ir 1905 metų revoliuciją. Tą jo įdomų straipsnį paduodame Tėvynės skaitytojams. Jis rašo:

1905 Metų Revoliucija ir Amerikos Lietuviai

Amerikos lietuviai nė minutės neužmiršdavo savo senosios tėvynės ir jos vargų. Spauda nuolatos rašydavo Lietuvos klausimais ugninkus straipsnius, o ypatingai jautriai visais tėvynės reikalais atsiliepdavo Susivienijimo seimai, kurie jausdamiesi tikra lietuvių ateivių šiame krašte atstovybe, laikė savo pareiga visais aktualiais klausimais tarti savo svarbų žodį.

Ypatingai lietuviai šiame krašte sujudo prasidėjus 1905 metų revoliucijai Rusijoje, o taip pat ir Lietuvoje. Iš vienos pusės penktųjų metų revoliucija ateiviams davė didelį skaičių naujų, jau išmokslintų ir revoliucijos sukuryje užgrudinusių savo jėgas darbuotojų, o iš kitos pusės pačių senesniųjų ateivių tarpe atsirado daugiau vilčių, kad Lietuvos žmonės pagaliau išsivaduos iš kelių šimtų metų priespaudos.

Įdomu pasekti lietuvių ateivių nuotaikas tais laikais, kurios pasireikšdavo per Susivienijimo Lietuvių Amerikoje seimus.

Jau 1904 metų Susivienijimo seimas įvykęs Shenandoah, Pa., daro nutarimą suvažiavusių delegatų tarpe surinkti aukas slaptam laikraščiui leisti Lietuvoje.

O 1905 metų seimas New Britaine nutarė švietimo reikalams iš vadinamų tautinių centų pasiųsti 500 dolerių "Lietuvos Socialistų Darbo Partijai" per Darbininkų Balsą. Tai buvo didelė parama Lietuvos žmonėm pradėjusiem kovą su rusų caro valdžia.

Aplamai tais laikais lietuvių kolonijose gyvenimas pasidarė gyvas. Visur buvo daromi įvairūs parengimai, prakalbos, vaidinimai, koncertai. Senoje tėvynėje pasilikusių likimas išeivių akyse atrodė jau giedrėjantis, nebe toks sunkus. Ir todėl buvo nekantriai laukiama prasidėjusios revoliucijos išdavų.

Bet visų svarbiausiu įvykiu buvo 1905 metais lietuvių ateivių gyvenime tenka laikyti nepaprastai puošniai ir iškilmingai parengtą Susivienijimo seimą Chicagoje.

Šis Susivienijimo seimas jau buvo ne paprastas eilinis Amerikos lietuvių suvažiavimas savo reikalus svarstyti. 1905 metų revoliucija Lietuvoje uždegė ir čia apsigyvenusius lietuvius. Visi gyveno tomis pačiomis mintimis ir gaivinosi tais pačiais jausmais. Visi čia užjautė vykusiai Lietuvoj revoliucijai ir tik laukė progos tai viešai pareikšti. Revoliucijos atbalsį švęsdami lietuviai jau rengė seimą — kaipo laisvosios dalies tautos visuotiną seimą, kurs turi parodyti pasauliui lietuvių laisvės troškimą.

Stambiausioji lietuvių organizacija — SLA turėjo nemaža iškilmingų savo seimų bei suvažiavimų, bet šis Lietuvos revoliucijos įžiebtoje nuotaikoje seimas Chicagoje buvo pats įspudingiausias ir savo nuotaikomis žymiai pranašesnis už kitus.

O tuo tarpu kai kurie kunigai suskato prieš šį Susivienijimo seimą agituoti.

Dar išvakarėse Chicagos lietuvių apgyventose sekcijose plevėsavo lietuviškos ir amerikoniškos vėliavos. Susidarė nuotaika, kad rengiama visuotina lietuvių šventė. Nors seimo atidarymo rytą gegužės 27 dieną buvo vėsu ir linojo, bet žmonės nepabijojo nei blogo oro, susirinko nepaprastai gausiai ir dalyvavo lig tol nematyto lietuvių tarpe masto parade — eisenoje. Eisenoje dalyvavo 13 įvairių draugijų. Eisena išsitiesė per kokią dešimtį blokų. Pagal tų laikų stilių eisenoje dalyvavo ne tik pėstieji, bet daugelis važiavo po porą arklių pakinkytose karietose, tokių karietų buta net 70. Visa šios lietuvių visuotinos šventės programa, kurią surengė ir koncentravo Susivienijimas, buvo labai plati. Ji turėjo net keturiasdešimt atskirų punktų.

Ligi venuoliktai valandai vakaro užtrukusioje programoje be kalbų, kurias pasakė ir lietuviai žymesnieji darbuotojai ir Chicagos miesto aukšti pareigūnai, buvo dainos, muzika, vaidinimai. Orkestras, choras ir vaidintojai sudarė susirinkusiems didelį įspudį.

Pati salė, kurioj įvyko Susivienijimo atidarymas, buvo rupestingai išpuošta. Štai kaip šias iškilmes matęs asmuo jas vaizdžiai piešia:

—...svetainė buvo papuošta chiniškomis žibyklomis. Viršuj estrados buvo nutiesta mėlyna pala, ant kurios buvo parašyta: "Laisvė Lietuvai ir pasekmė XX SLA seimui". Gilumoje stovėjo paveikslai: Kęstučio, Lincolno ir Washingtono, iš šalių stovėjo Vytauto, Algirdo ir Gedimino portretai.

Seimas, kuris sujudino visą Chicagos lietuvių visuomenę, buvo gausus, o Susivienijimo vadovai galėjo pasigirti stambiais pasiekimais. Nuo to seimo narių skaičius žymiai padidėjęs, o pinigų kasoje net visu ketvirtadaliu daugiau.

Gal ne pro šalį bus paminėti, kad anų laikų kronikininkas ypatingai iškelia jauną gabų kalbėtoją, Valparaiso universiteto studentą B. Balevičių, kurs savo entuziastiška kalba uždegęs Susivienijimo seimo dalyvius. Kai patys chicagiečiai, tai dar ne vienas, tur but, ir šiandien atsimena, jog tai tas pats B. Balutis, dabartinis Lietuvos atstovas Londone.

Susivienijimo Lietuvių Amerikoje Ilgamečiai Darbininkai

Susivienijimas Lietuvių Amerikoje, išgyvavęs virš 65 metus, per visą laiką turėjo ir dabar tebeturi nenuilstančių darbininkų, kurie, kaip tos darbščiosios bitelės vasaros metu, dirba savo broliškai organizacijai kuopų valdybose eidami įvairias pareigas, dirbdami kuopų parengimuose, dažnai patys save nuskriausdami, kad tik jų mylimoji organizacija augtų nariais ir turtu. Tiesa, daugelis tų pirmųjų darbininkų pasitraukė iš gyvųjų tarpo ir nukeliavo ten, iš kur nė vienas negrįžta, bet jų vietas užėmė kiti ir tęsia darbą toliau. Dėka jų pasišventimui ir nuoširdžiam darbui, musų Susivienijimas išaugo į didžiausią apdraudos ir pašalpos lietuvių organizaciją.

Žemiau telpa trijų nenuilstančių darbininkų atvaizdai, butent: Jono P. Gritės iš Portland, Ore., Juozo Virbicko iš Pittsburgh, Pa., Kazio Davio iš Stamford, Conn.

JONAS P. GRITĖ,
Susivienijimo ilgametis darbuotojas, buvęs 14 kuopos, gyvuojančios Cleveland, Ohio, iždininkas, o persikėlęs gyventi į Portland Ore., ilgus metus tenaitinėje kuopoje ėjo iždo globėjo pareigas, uolus visuomenės veikėjas, daug dirbo ir dabar tebedirba savo mylimai organizacijai, patriotingas lietuvis ir didelis Lietuvos patriotas.

JUOZAS VIRBICKAS,
nuolatinis Tėvynės bendradarbis, ilgus metus buvo Susivienijimo 40 kuopos organizatorius, sekretorius, iždininkas ir vice pirmininkas, taipgi buvo Susivienijimo trečio apskričio iždininku, daugelio seimų delegatas, žymus visuomenės veikėjas, patriotingas lietuvis ir nuoširdus lietuviškų reikalų rėmėjas. Jis dirba įvairiose patriotinėse organizacijose.

KAZYS DAVIS,
buvęs žymus Susivienijimo ir visuomenės veikėjas, vienas pirmųjų organizatorių Susivienijimo 168 kuopos, gyvuojančios Stamford, Conn. ir daugelį metų buvęs jos pirmininku, patriotingas lietuvis ir nuoširdus lietuviškų reikalų rėmėjas. Jis daug dirbo ne tik Susivienijime, bet ir kitose patriotinėse lietuvių organizacijose.

Įsirašykit į Susivienijimą Šio Vajaus Metu

Iki vajaus pabaigai neperdaugiausia laiko beliko, kiekvienas lietuvis ir lietuvaitė, norintis tapti Susivienijimo nariu, gali suspėti įsirašyti, nes tam nereikia daug laiko ir ilgo galvojimo. Viskas ką reikia padaryti, tai išpildyti įsirašymo aplikaciją ir mokesčius užsimokėti nors už vieną mėnesį. Todėl kiekvienas bei kiekviena privalo tapti nariais didžiausios lietuvių apdraudos organizacijos nariais šio vajaus metu ir aprupinti savo ir savo šeimos rytojų nuo nepermatomų nelaimių, nes pats žmogiškumas to reikalauja. Neatidėliokit to svarbaus reikalo rytojaus dienai. Ir sena lietuvių patarlė sako: "Kalk geležį kol ji karšta". Rašykitės į Susivienijimą šiandien, šio vajaus metu, nes vajui užsibaigus įsirašymo sąlygos gali pasunkėti.

Kas šiandien apsidraudžia, tas sulaukęs rytojaus džiaugiasi. Jųs bukite tais laimingaisiais, kad nelaimei patikus galėtumet džiaugtis.

SLA Vajaus Organizatoriai Dirba

Korėjoje eina pasitarimai ir dėl tos priežasties karo veiksmai fronte nurimo, tik retkarčiais vienur kitur įvyksta susirėmimai, ypač ore, ir padaroma nuostolių vienai ar kitai pusei, tačiau musų organizacijos kareiviai (organizatoriai) į tai nekreipia jokio dėmesio ir pasirįžusiai vertuoja nepriklausančius lietuvius į Susivienijimą. Jie jokių paliaubų nedaro ir nemano darytі iki vajaus pabaigai, Tokis organizatorių pasirįžimas sveikintinas ir linkėtina jiems geriausio pasisekimo — įrašyti daug lietuvių į savo brolišką organizaciją iki vajaus pabaigai.

Pirmoje vajaus organizatorių eilėje, kaip ir kiekvieno vajaus metu, stovi **Jonas Aymanas,** vajų generolas, 38 kuopos organizatorius, iš Brooklyn, N. Y. Jis iki šiol jau turi prirašęs virš pusšimčio narių ir su kiekvieka savaites tas skaičius auga. Iki vajaus pabaigai, kaip jis pats neseniai pareiškė, naujų narių skaičių mano padvigubinti.

Praeitam kovo mėnesio įvykusiam 38 kuopos susirinkime brolis Aymanas pristatė net šešis kandidatus, kurie buvo priimti. Kitose kolonijose gyvuojančių kuopų organizatoriai labai dažnai nusiskundžia, kad negali surasti prospektų, tačiau brolis Jonas Aymanas jų suranda kiekvieno vajaus metu ir didina Susivienijimą narių skaičium. Pagal jo paties pareiškimą, kandidatų Susivienijimui galima surasti ir prirašyti, tik, juos suradus, reikia mokėti su jai pakalbėti ir išaiškinti apdraudos reikalingumą ir svarbą apsidrausti Susivienijime.

Brolis Aymanas yra energingas žmogus, kokių labai mažai yra. Jeigu jis apsiima kokį nors darbą dirbti, tai jam pašvenčia visą savo liuoslaikį, nepaisydamas sveikatos ir asmeniškų finansinių išlaidų, už tai jis kiekvieno vajaus metu prirašo daugiausia naujų narių.

Jis yra nejauno amžiaus žmogus, sulaukęs sidabrinių plaukų ir išauginęs šeimą, bet tas nesulaiko jį nuo verbavimo lietuvių ir lietuvaičių į Susivienijimą.

Geriausio pesisekimo broli Aymanai! Už savo darbą iš Susivienijimo pareigunų susilauksi įvertisimo, o tie lietuviai ir lietuvaitės, kuriuos prirašai ir aprupini juos nuo nepermatomos nelaimės, bus dėkingi.

—o—

Visi vajaus organizatorjai, kurie pašvenčia savo laiką prospektų ieškojimui ir įrašo juos į Susivienijimą, užsitarnauja padėkos ir savo darbų įvertinimo, todėl apie kitus organizatorius parašysime kituose Tėvynės numeriuose, nes visuomenė apie jų darbus privalo žinoti.

Vajaus Organizatorių Prirašyti Nauji Nariai

Praeitą savaitę Centro raštinėje gauta organizatorių sekanti daviniai:

F. Aksenovitz, 136 kp., Cleveland, Ohio 1
J. K. Alekna, 136 kp., Cleveland, Ohio 1
J. Aymanas, 38 kp., Brooklyn, N. Y. 6
M. Zorskiutė, 207 kp., Maichester, Conn. 2
P. Valaitis, 129 kp., Chicago, Ill. 1
P. Mačys, 38 kp., Brooklyn, N. Y. 1
P. Švarcas, 159 kp., Collinsville, Ill. 1

Septynių organizatorių pasidarbavimu gauta 13 naujų narių.

Nuo pradžios vajaus kuopų organizatoriai prirašė čia paduotą naujų narių skaičių.

ORGANIZATORIŲ VARDAI	Nauji nariai	Užrašyta apdrauda
J. Aymanas, 38 kp., Brooklyn, N. Y.	60	41,000
P. Kučinskas, 352 kp., Detroit, Mich.	52	47,000
K. Katkevičienė, 134 kp., Chicago, Ill.	37	22,700
K. P. Deveikis, 301 kp., Cicero, Ill.	35	25,000
A. Laurutanas, 63 kp., Chicago, Ill.	32	31,000
J. Gedmintas, 308 kp., Brooklina, Mass.	31	21,500
F. Šugdinienė, 87 kp., Omaha, Nebr.	29	16,700
P. Gribienė, 217 kp., Chicago, Ill.	29	15,250
M. Pauparas, 196 kp., Chicago, Ill.	20	17,500
O. K. Biežienė, 134 kp., Chicago, Ill.	16	14,000
P. Mačys, 38 kp., Brooklyn, N. Y.	15	7,750
K. Mačiukas, 260 kp., Chicago, Ill.	14	9,000
M. Simonaitis, 196 kp., Chicago, Ill.	14	8,500
A. S. Trečiokas, 245 kp., Newark, N. J.	13	13,000
K. Seniunas, 42 kp., Grand Rapids, Mich.	12	7,000
B. Keblaitienė, 352 kp., Detroit, Mich.	11	7,500
J. A. McShane, 216 kp., Erie, Pa.	11	7,000
H. Katrick, 342 kp., Easton, Pa.	10	6,250
J. Šugdinis, 87 kp., Omaha, Nebr.	11	6,000
J. Dulkis, 101 kp., Paterson, N. J.	10	4,050
J. Radzevičius, 66 kp., Ansonia, Conn.	8	5,500
SLA 126 kp., New York, N. Y.	7	5,250
K. Karosas, 136 kp., Cleveland, Ohio	7	5,000
P. Grigas, Jr., 12 kp., Nanticoke, Pa.	7	2,000
P. Šukys, 14 kp., Cleveland, Ohio	6	3,500
J. M. Tumavičienė, 328 kp., Jamaica Plain, Mass.	6	5,000
A. D. Kaulakis, 44 kp., Miami, Florida	6	4,500
M. Zorskiutė, 207 kp., Manchester, Conn.	6	3,250
A. Justine, 185 kp., East Chicago, Ind.	5	4,000
O. Miliauskienė, 115 kp., Wilkes Berre, Pa.	5	3,500
M. Jurgeliunienė, 17 kp., Brockton, Mass.	5	2,750
J. K. Alekna, 136 kp., Cleveland, Ohio	5	2,750
D. Jurijonas, 196 kp., Chicago, Ill.	5	2,500
G. Klim, 248 kp., So. Norwalk, Conn.	5	2,500
O. Zorskaitė, 30 kp., Scranton, Pa.	5	2,500
Z. Jankauskas, 135 kp., Philadelphia, Pa.	5	2,400
G. B. Dargienė, 353 kp., Pittsburgh, Pa.	4	4,000
P. Rindokas, 185 kp., E. Chicago, Ind.	4	3,500
A. Kaulakis, 36 kp., Chicago, Ill.	4	2,500
J. Stačiokas, 153 kp., Du Bois, Pa.	4	2,250
G. Kvietkus, 242 kp., Brooklyn, N. Y.	4	2,000
G. Carsok, 60 kp., Grand Rapids, Mich.	4	2,000
S. Mockus, 43 kp., So. Boston, Mass.	4	2,000
F. Aksenovitz, 136 kp., Cleveland, Ohio	4	2,000
A. Pocius, 77 kp., Rockford, Ill.	4	1,700
J. C. Diokas, 315 kp., Hudson, N. Y.	4	1,500
M. Klimas, 285 kp., Linden, N. J.	3	3,500
A. Ramanauskas, 211 kp., Mahanoy City, Pa.	3	3,000
O. Pikelienė, 142 kp., New Haven, Conn.	3	2,000
A. Žienienė, 62 kp., Lorain, Ohio	3	1,500
A. M. Praškevičius, 14 kp., Cleveland, Ohio	3	1,500
L. Kapeckas, 173 kp., Lowell, Mass.	3	1,500
H. Buinys, 212 kp., Kenosha, Wis.	3	1,500
A. Daukentis, 87 kp., Omaha, Nebr.	3	1,250
M. Girdziuvienė, 159 kp., Collinsville, Ill.	3	450
J. Zapolis, 122 kp., Chicago, Ill.	2	2,000
V. I. Radville, 194 kp., Roxbury, Mass.	2	2,000
P. Valaitis, 129 kp., Chicago, Ill.	3	1,750
J. M. Bučinskas, 50 kp., Binghamton, N. Y.	2	1,500
J. N. Troskey, 371 kp., Cambridge, Mass.	2	1,500
A. Šimkunas, 14 kp., Cleveland, Ohio	2	1,000
A. Bartweck, 168 kp. Stamford, Conn.	2	1,000
F. Petraitis, 125 kp., Melrose Park, Ill.	2	1,000
A. L. Pikiel, 73 kp., Pittsburgh, Pa.	2	200
M. Turskis, 34 kp., New Britain, Conn.	1	3,000
J. Vasiliauskas, 365 kp., So. Boston, Mass.	1	2,000
K. M. Raczaitis, 158 kp., Springfield, Ill.	1	2,000
J. Glozer, 262 kp., Waukegan, Ill.	1	1,000
S. Malčiauskas, 273 kp., Hammond, Ind.	1	1,000
A. Balsienė, 18 kp., Westville, Ill.	1	1,000
E. Juskevičius, 6 kp., Plymouth, Pa.	1	1,000
M. Prakop, 285 kp., Linden, N. J.	1	1,000
J. Brazauskas, 14 kp., Cleveland, Ohio	1	1,000
M. Dabrila, 57 kp., Worcester, Mass.	1	1,000
A. Šaukevičius, 23 kp., Shenandoah, Pa.	1	750
A. Simanaviče, 214 kp., St. Louis, Mo.	1	500
P. Švarcas, 159 kp., Collinsville, Ill.	1	500

Tėvynė

The Lithuanian Weekly
PUBLISHED EVERY FRIDAY
By the Lithuanian Alliance of America

M. LEO VASIL
Editor

Dr. [illegible]KAS
Manager

YEARLY SUBSCRIPTION RATES
In the United States $3.00
To Foreign Countries $4.00

307 West 30-th Street,
New York 1, N. Y.
Tel.: LAckawanna 4-5529

Susivienijimo kuopų skubūs pranešimai turi buti prisiųsti ne vėliau savaitės laiko prieš laikraščio išleidimą.

Keičiant adresus butinai paduokite zono numerį.

PASTABOS

PIRMIEJI BALSAVIMAI NEW HAMPSHIRE

New Hampshire valstijoje praeitą savaitę įvyko pirmieji balsavimai — pasirinkimas kandidatų prezidento vietai. Iš republikonų partijos buvo trys kandidatai: gen. Eisenhoweris, sen. Taftas ir Pennsylvanijos Universiteto prezidentas Stassen. Už gen. Eisenhowerį paduota daugiausia balsų — 46,497, už sen. Taftą — 35,820, už Stassen — 6,549. Pagal balsų daugumą gen. Eisenhoweris laimėjo 14 atstovų, kurie New Hampshire valstiją atstovaus republikonų partijos konvencijoje kandidato parinkimui prezidento pareigoms.

Gen. Eisenhoweris, kuris šiuo metu yra Europoje, sužinojęs balsavimo pasekmes, apsidžiaugė, kad meri kiečiai mano jį esant tinkamu prezidento vietą užimti.

KEAFAUVER PRALENKĖ PREZIDENTĄ TRUMANĄ

Iš demokratų partijos kandidatais buvo dabartinis prezidentas Trumanas ir senatorius Keafauver iš Tennessy, neseniai paskelbęs savo kandidaturą. Jis surinko 20,147 balsus, o prezidentas Trumanas — 16,298 balsus. Tokiu budu sen. Keafauver laimėjo New Hamshire valstijos visus delegatus demokratų partijos konvencijai.

Sen. Keafauver patenkintas balsavimų daviniais, tačiau prez. Trumanas nieko nesako apie balsavimų davisius.

DELEGATŲ RINKIMAS SUSIVIENIJIMO SEIMAN

Iš praeities žinoma, kad Susivienijimo kuopos, daugumoje, rinks delegatus Susivienijimo busimam seimui balandžio mėnesį įvykstančiuose susirinkimuose, kada nariai bus sukviesti Pildomosios Tarybos narių rinkimui. Kitos kuopos renka delegatus gegužės mėnesį, bet tą mėnesį renkant delegatus, kuopoms susidaro dvigubos lėšos ir dvigubas darbas sekretoriam, nes į tuos susirinkimus, kuriuose renkami tarybos nariai ir delegatai, nariai turi buti sukviesti atvirlaiškiais ar kitokiu speciali u budu, tas priklauso nuo kuopų pareigunų, todėl kuopoms, taupumo sumetimais, butų geriau rinkti delegatus balandžio mėnesio susirinkimuose.

KORĖJOJE IR KINIJOJE SIAUČIA EPIDEMIJOS

Korėjoje ir Kinijoje pradėjo siausti įvairios epidemijos. Su jomis kovoti, Kinijoje organizuojami gydytojai, medicinos personalas, gailestingosios seselės ir siunčiami į Korėją epidemijai kovoti. Kinijoj sudarytas komitetas suradimui budų epidemijai nugalėti.

SLA Reikalai ir Veikla

Seimui Rengti Komisijos Parengimas

Cleveland, Ohio. — SLA Clevelando kuopų sudarytoji seimui rengti komisija rengia didelį visų Clevelando lietuvių susiėjimą ir kortavimo vakarą. Šis vakaras įvyks kovo mėn. 22 dieną (šeštadienį), Lietuvių Salėje. Vakaro proga numatoma paleisti laimėjimui kelios premijos ir parengti skanius užkandžius bei išgėrimus. Toks didesnis kortavimo vakaras jau labai senai Clevelande buvo, todėl rengimo komisija tikisi, kad į jį atsilankys ne vien Susivienijimo visų kuopų nariai, bet taip pat ir daugelis Clevelando lietuvių. Visi kortuotojai prašomi atsinešti savo kortas.

Rengimo komisija tikrai širdingai kviečia visus dalyvauti šiame pobuvyje, maloniai praleisti laiką ir tuo pačiu šiek tiek paremti piniginiai seimui rengti komisijos iždą. Vakaro proga galės visų musų kuopų nariai arčiau susipažinti ir pasidalinti mintimis Susivienijimo ir ateinančio seimo reikalais.

Visiems į vakarą atsilankiusiems rengėjų komisija jau dabar širdingai dėkoja.

Visi vakaro dalyviai seimo rengimo reikalams prašomi paaukoti prie įėjimo po 50 centų.

Vakarui Rengti Komisija.

Iš Susivienijimo 158 Kuopos Veiklos

SPRINGFIELD, ILL.—

SLA 158 kuopos susirinkimas įvyko šių metų kovo 2 dieną, YWCA svetainėj, 421 East Jackson Street, Springfield, Ill. Susirinkimą atidarė pirm. J. Latonis 2 valandą po pietų. Pirmiausia patikrinta kuopos valdyba, kuri visa buvo susirinkime.

Skaitytas protokolas praeito susirinkimo ir priimtas kaip užrašytas ir skaitytas.

Finansų sekretorius p. P. Rauktis raportavo, kad gavo iš centro sekretoriaus balsavimo balotus ir blankas, bet buvo pervėlu visus narius ir nares sukviesti į kovo mėn. 2 dienos susirinkimą ir atlikti Pildomosios Tarybos rinkimus, todėl rinkimai atidėti sekančiam susirinkimui, kuris įvyks balandžio mėn. 6 dieną. Raportas priimtas.

Ligonių lankytojų raportai iš duoti ir priimti.

Finansų sekretorius raportavo kaslink finansų stovio. Raportas priimtas.

Susirinkimas užsibaigė 3 valandą po pietų per pirmininką J. Latonį.

Pranešimas Kuopos Nariams

Susivienijimo 158 kuopos sekantis svarbus susirinkimas įvyks balandžio mėn. 6 dieną, 2 valandą po pietų, svetainėj YWCA, 421 East Jackson St., Springfield, Ill. Visi nariai ir visos narės butinai dalyvaukite tame susirinkime, nes bus rinkimas SLA Pildomosios Tarybos narių, aptarti kiti svarbūs klausimai. Jeigu kurie nebusite aukščiau minėtą dieną susirinkime, tai busite baudžiami pagal SLA konstitucijos patvarkymą.

Taigi visi draugai malonėkite ateiti į susirinkimą ir atsivesti nors po vieną naują narį prirašyti prie SLA 158 kuopos. Taipgi neužmirškite gero padaryti savo vaikučiams ir juos apdrauskite didžiausioje lietuvių organizacijoje. Susivienijime apsidraudus reikia mokėti daug mažesnes mokstis, negu didelėse šalto biznio apdraudos kompanijose. Vaikučiai užaugę bus jums dėkingi už gero padarymą.

Jeigu žinote tokius lietuvius, kurie nori prisirašyti prie Susivienijimo, malonėkite pranešti SLA 158 kuopos organizatoriui sekančiu adresu: K. M. Raczaitis, 806½ East Washington Street, Springfield, Ill.

K. M. Raczaitis,
SLA 158 kuopos sekr.

Susivienijimo 173 Kuopos Veikla

LOWELL, MASS.—

Šiais metais musų kuopa turi gražiosios lyties pirmininkę panelę P. K. Šumskaitę. Bet tai ne pirmas įvykis musų kuopos istorijoje. Keliolika metų tam atgal pirmininke buvo ponia Rumskienė.

Šiais metais kuopa yra užsimojus turėti bent kelis parengimus. Pirmas parengimas įvyko vasario mėn. 23 dieną, kuris skaitomas gerai pavykusiu. Vakaras buvo linksmas ir kuopai pelno davė $30.40.

Labai ačiu musų kaimynams iš Lawrence ir Nashua, N. H., kurie mus parėmė atsilankydami į musų parengimą. Ypatingai didelis ačiu jaujam Pieslikui, iš Lawrence, Mass., kuris atvažiavo pas mus pasilinksminti, bet tikrenybėj jis mus palinksmino su gražia muzika. Skirtas dovanas laimėjo už keisčiausį apsirengimą: pirmą A. Ramaneckienė su B. Jakaičių, antrą ponia Pieslikienė iš Lawrence, ir vietinė Kapockienė.

Antras kuopos parengimas, kuris turi buti metinis, taip pat jubiliejinis, nes šiais metais sukanka 30 metų kuopos gyvavimo. Jis turės įvykti gegužės mėnesio pabaigoje. Nutarta turėti koncertą su trumpom kalbom.

Vasarinis parengimas yra nutarta turėti liepos mėn. 20 dieną. Yra paskirta 10 nuošimčių pelno duoti nelaimingai Miseliuniutei, kuri serga visą savo gyvenimą.

Serga Keturi Nariai

Dabartiniu laiku musų kuopa turi net 4 ligonius, butent: J. Prakapas, Perednis, A. Janulis ir A. Petkevičienė. Linkiu visiems greitai pasveikti.

Praeitais metais negailestinga mirtis atėmė iš musų tarpo 2 kuopos narius. Mirė Andrius Jurevičius, kuris paliko nuliudime žmoną, brolį, išauklėtą šeimyną: 2 veduses dukteris, sunų, kelis anukus ir daug kitų giminių.

Antras Mikas Senuta, paliko nuliudime žmoną, 3 posunius ir daug kitų giminių. Savo šeimos neturėjo.

Abu mirusieji buvo labai gero budo žmonės. Su jais per 30 metų teko gyventi musų mažoj kolonijoj, dažnai sueiti ir artimų reikalų turėti.

Lai buna jiems lengva amžinai ilsėtis laisvoje Dėdės Samo šaltoje žemelėje.

Finansų Sekretoriaus Raportas už 1951 Metus

Narinių duoklių sumokėta	$1,512.45
Į Centrą pasiųsta	1,472.80
Kuopos lėšoms liko	39.65
Kuopos išlaidos per metus	89.35
Nedateklius	$49.70
Centras išmokėjo nariams pašalpomis	121.50
Pomirtinių išmokėjo	450.00
Abelnai viso	
Centras išmokėjo	$571.50
Abelnas kuopos turtas	534.27

Narių geram stovy yra 69.

L. Paulauskas.

Binghamton, N. Y.

SLA 50 Kuopos Kazyrių Lošimo Vakaras

Šeštadienį, kovo 29 dieną, Lietuvių žemutinėje salėje, 315 Clinton Street, SLA 50 kuopa rengia kazyrių lošimo vakarą. Patartina visiems kuopos nariams, vietiniams ir apylinkės lietuviams be skirtumo pažiurų dalyvauti šiame vakare.

Rengimo komisija ruošiasi visus svečius tinkamai priimti. Bus skanių užkandžių ir gėrimų, taipgi bus galima pasimatyti, pasikalbėti su savo draugais ir draugėms, kazyroms palošti ir draugiškoj nuotaikoj vakarą praleisti.

Balandžio 19 dieną Balfo 51 skyrius rengia teatrą "Mokyklos Draugai", kurį suvaidins iš Rochester, N. Y. lietuvių lošėjų grupė. Tad prašoma, kad minėtą dieną nerengtų parengimų kitos organizacijos. Apie vietą bus pranešta vėliau.

A. Lėpa.

Mirė Alber. Tamulis, SLA 297 kp. Narys

GREENFIED, MASS.—

Vasario mėnesio 16 dieną, 11 valandą vakare mirė Albertas Tamulis, SLA 297 kuopos narys. Velionis Tamulis buvo nuvykęs į Buffalo, N. Y. pasišvečiuoti pas savo gimines ir ten mirė. Jo kunas buvo parvežtas į Greenfieldą vasario 18 dieną.

Velionis gimė Lietuvoje 1888 metais. Atvyko į Ameriką jaunas budamas ir čia sukurė gražią šeimą. Nuliudime paliko savo mylimą žmoną, du sunus, tris dukteris ir daug giminių Lietuvoje ir Amerikoje. Jis prigulėjo šv. Trejybės parapijoje, SLA 297 kuopos ir SSVJ draugystėje ir buvo pirmas šių organizacijų tvėrėjas.

Velionis buvo didelis Lietuvos patriotas ir mylėtojas, ir užmerkė akis vasario 16 dieną, Lietuvos nepriklausomybės šventės išvakarėse, o palaidotas vasario 21 dieną su iškilmingomis bažnytinėmis apeigomis. Bažnyčioj mišias už velionio vėlę atlaikė velionio brolėnas kun. Antanas J. Tamulis, iš Decatur, Ill. Karstą nešų SSVJ draugystės nariai: Andrew W. Dėdinas, Mike Oguonis, Jonas Jasionis, Antanas Venskus, Juozas Gibas, Mikas Kvietkauskas. Prie velionio karsto buvo daug gėlių ir šv. mušių kortelių.

Ilsėkis, drauge, amžinai šaltoje Amerikos žemelėje. Lai Aukščiausias suteikia Tau amžiną ramybę, o nuliudime likusiai šeimai reiškiu gilią užuojautą liudesio valandose.

A. Dėdinas,
97 Norwood Street,
Greenfield, Mass.

SLA 134 Moterų Kuopos Veikla

CHICAGO, ILL.—

Kovo mėn. viršminėtos kuopos susirinkime buvo nutarta keletas gražių sumanymų apie kuriuos vėliau teks pakalbėti.

Taipgi sekmadienį, kovo 23 dieną, 1952 metais rengiama linksmas pobuvis kortų ir kauliukų žaidimas, Hollywood svetainėj, 2417 W. 43 gatvė. Pradžia 3 valandą po pietų.

Visi nariai ir nenariai širdingai kviečiami atsilankyti, nes bus gražių dovanų ir skanių vaišių, kurių visiems užteks.

Atlikta Pildomosios Tarybos rinkimai.

Susirinkimas praėjo malonioje nuotaikoje. Po susirinkimo gimtadienio proga gražiai pasveikinta Dr. S. Biežis ir p. B. Mataitienė. Jiems sudainuota Ilgiausių metų ir dar keletas gražių dainelių ir gražiai pavaišinta.

SLA Narė.

Sveikatos Skyrius

Šį skyrių, pašvęstą Susivienijimo Lietuvių Amerikoje narių sveikatos reikalams, redaguoja DR. S. BIEŽIS, vyriausias SLA daktaras-kvotėjas, bendradarbiaujant SLA Sveikatos Komisijos nariams ir kitiems lietuvių gydytojams bei sveikatos žinovams.

Rašo DR. A. J. GUSSEN, Lincoln, Ill.

Žmogus ir Dantų Vystymasis

Pirmas laikinų dantų vystymasis, studijuojant embriologija (mokslas apie žmogaus ir visų kitų žemesnės rušies gyvunų išsivystymą) yra surasta, kad apie šeštą ar septintą savaitę po užsiveisimui, pirmi ženklai, pirma diferensacija žandų plėvės ektoderminių lastelių įvyksta, ir jų po tam pirmi dantų žiedai susidaro. Reiškia, kad dantų vystymasis prasideda labai anksti, kuomet kudikis dar yra pas motiną, ir visai dar yra nepanašus žmogiškam sutvėrimui.

Imant domėn pirmųjų, pieninių arba laikinųjų dantų vystymasi, yra patėmyta, kad pabaigoje aštuntos savaitės, žiedai visų pieninių dantų yra susidarę, kurių skaičius yra išviso dvidešimtis. Dešimts tų žiedų randasi viršutinėj burnos pusėj, vietoj busiančio viršutinio žandakaulio, ir kita dešimtis jų randasi apatinėj burnos pusėj, vietoj busiančio apatinio žandakaulio. Iš šių dvidešimties žiedų laikui bėgant išsivysto lygus skaičius, dešimts viršutinių ir kita dešimts apatinių, pienžindžių dantukų. Tuo laiku, kada dantų žiedai atsiranda, jokios stambesnės medžiagos juose nėra. Taipgi reikia priminti, kad neribotam laikui čia įvyksta morphologinis susigrupavimas tų audinių, kurie sudaro dantų žiedus. Iš ko yra žinoma, kad vėliau, kaikurios lastelės, iš kurių yra susikuopę žiedų audiniai, vystymosi eiga, keičiasi, paimdamos kitokesnės formos pavydalą ir užsiima nauju darbo veiksmu, negu kad jos pirma atliko. Tulos lastelės persikeitė ir statė danties dentiną, iš kurio didžioji danties dalis yra subudavota, atlieka, taip sakant, naują fizioligonį veiksmą, kurio pirma jos neatliko. Kitos lastelės perėjo tokiu pat budu persikeitimą, stato enomelį, kuris sudaro gana kietą viršutinį sluoksnį danties karunos.

Nekurios tų audinių lastelės tiek ištobulėjo, kad vien tik atlieka aukštos rušies veiksmą, vieną darbą ir stato tam tikras dalis besivystančio danties.

Kodėl lastelės besivystančiame organizme rušiuojasi ir pasiskyrė sau tam tikrą fiziologinį veiksmą, yra dar niekam nežinoma, tai misterija organizmo vystymosi. Atrodo, kad ši gyvybės paslaptis nebus atskleista ir geriausių mokslinčių.

Yra žinoma, kad besivystančiam kudikiui, jo tuolaikiniai dantukai pradeda rušiuotis septynioliktoje savaitėje amžiaus. Taipgi pastebėta, kad rušiavimasis pieninių dantukų vyksta beveik vienu laiku, tarpe vienos ar dviejų savaičių. Rodos kad ir laikas jų dygimo eina greta vienas kito. Bet visai kas kita su pastoviųjų dantų dygimu, apie juos vėliau pakalbėsime.

Čia bus gamtos paruoštas planas su išrokavimu greitam vystymuisi pieninių dantukų ir greitam jų dygimui vienas po kito. Pakol kudikis minta motinos pienu, jam nėra reikalingi dantukai, bet kudikiui sulaukus apie septintą mėnesį amžiaus, žiurėk jau ir pradeda jam dygti dantukai, rodos kad gamta žino, jog motina atims jam savo pieną ir kudikis turės pradėti maitintis su stambesniu, rupesniu maistu. Šios rušies maistas reikalauja gero kramtymo, o sukramtyti maistą reikia dantukų. Gamta, kaip žinodama, ir aprupina kudikį su dantukais, kad jis galėtų tinkamai sukramtyti maistą ir perduoti jį geram vidurių suvirškinimui. Ir taip nuo septinto mėnesio kudikio amžiaus, iki dviejų metų, visi pieniniai dantukai jam išdygsta.

Pienžindžių dantukų po sudygimo ir užėmimo vietų žandakaulyje, jų brendimas dar tęsiasi, nes jie dar nėra pilnai suaugę. Vien tik viršutinis danties karunos sluoksnis yra pilnai subrendęs, bet ne danties šaknis, kuri yra statoma iš dantyno, jai ima apie keturis metus pilnai suaugti, po dantuko išdygimo.

Tuolaikinių dantukų brendimo periodas yra daug trumpesnis už antrųjų dantų. Žinoma, jie daug yra mažesni ir silpnesni už pastoviuosius, antruosius dantis. Ir tas yra vien tik dėlto, kad jų amžius ir fiziologinis veiksmas užsibaigs vaikui sulaukus apie dvyliktus metus amžiaus.

(Bus daugiau

Susivienijimo 14 Kuopos Susirinkimas

CLEVELAND, OHIO—

Eilinis SLA 14 kuopos narių susirinkimas įvyko kovo mėn. 4 dieną. Šiame susirinkime buvo aptarti visi eiliniai kuopos organizaciniai reikalai ir plačiai kalbėtasi ateinančiųjų Pildomosios Tarybos narių rinkimų reikalu. Visi nariai darė pasiulymus ką daryti, kad rinkimuose dalyvautų galimai daugiau kuopos narių. Nutarta rinkimai vykdyti ateinančiame Susirinkime, kuris įvyks balandžio mėn. 1 dieną, Lietuvių Salėje. Visi susirinkusieji nariai įsipareigojo asmeniškai paraginti savo pažįstamus kuopos narius į tą susirinkimą atvykti ir dalyvauti Pildomosios Tarybos rinkimuose. Kuopos valdybai pavesta po susirinkimo surengti kuopos narių šeimyninį susibuvimą-vaišes su alučiu, kurio metu kuopos nariai galėtų draugiškai šeimyniškoje nuotaikoje pasidalinti mintimis Susivienijimo reikalais. Tikimasi, kad į tą susirinkimą ir vaišės susirinks tikrai gausus kuopos narių skaičius ir nei vienas kuopos brolis nei sesuo nepraleis progos dalyvauti Pildomosios Tarybos rinkimuose ir bendrose vaišėse.

Šiame susirinkime taip pat dalyvavo ir svečias 136 kuopos pirmininkas žinomas Susivienijimo veikėjas Jonas Alekna, kuris susirinkime iškėlė labai įdomų sumanymą pastatyti Clevelande lietuvių mus, kuriuose galėtų tilpti musų mokykla ir kitos švietimo bei kulturinės įstaigos. Visi susirinkimo dalyviai įdomiai pasidalino mintimis dėl šio gražaus sumanymo ir jį pasveikino, tačiau iškėlė kaikurių abejonių dėl jo įvykdymo galimybių. 14 kuopa pasižadėjo šį sumanymą kuo galėdama paremti, jeigu jis bus kieno nors pradėtas vykdyti.

Šiuo metu kuopoje dirba speciali komisija iš Jono Brazausko, Antano Praškevičiaus ir Jono Daugėlos, kuri studijuoja Susivienijimo konstituciją ir rengia kuopos pasiulymų projektus kai kuriems pakeitimams seime padaryti. Ta pati komisija rengia ir kitus pasiulymus ateinančiam SLA seimui.

Sm.

Kuopų Susirinkimai

South Boston, Mass. — S. L. A. 308 ir 328 kuopų svarbus susirinkimas įvyks kovo mėn. 30 dieną, 6 valandą vakaro, Sandaros svetainėje, 124 F Street.

Susirinkime bus renkama Centro Pildomoji Taryba, tat visus narius kviečiame butinai šiame susirinkime dalyvauti.

Valdyba.

Aliquppa, Pa. — SLA 247 kuopos mėnesinis susirinkimas įvyks kovo mėn. 30 dieną, 6:30 valandą vakare, pas draugus Einikius, 1501 Green Street, Aliquippa, Pa.

Šiame susirinkime bus renkami SLA Pildomosios Tarybos nariai, tai visi nariai ir visos narės esate kviečiami dalyvauti ir balsuoti už tuos kandidatus, kurie jusų manymu yra tinkamiausi buti tarybos nariais ir organizacijai vadovauti per sekančius du metus.

Prašomi nesivėluoti ir pributi paskirtu laiku.

J. Plečkaitis,
SLA 247 kuopos sekr.

Waukegan, Ill. — SLA 262 kuopos susirinkimas įvyks sekmadienį, balandžio mėn. 6 dieną, 10 valandą ryto, Lietuvių Auditorijoje, 9-th ir Lincoln gatvių.

Prašomi visi nariai atsilankyti, nes bus Pildomosios Tarybos narių rinkimai ir svarbūs kuopos reikalai aptariami.

J. Glozer,
SLA 262 kuopos sekr.

Susivienijimo Kuopų PARENGIMAI

Cleveland, Ohio. — SLA seimui rengti komisija rengia gražų kortavimo vakarą šeštadienį, kovo 22 dieną, Lietuvių Salėje. Bus skanių užkandžių, gėrimų ir laimėjusiems duodamos dovanos.

Rengėjai kviečia Susivienijimo narius ir geros valios lietuvius dalyvauti ir linksmai laiką praleisti.

—o—

Binghamton, N. Y. — Susivienijimo 50 kuopa ruošia kazyrių lošimo vakarą šeštadienį, kovo 29 dieną, Lietuvių žemutinėje salėje, 315 Clinton Street. Rengėjai kviečia visus kuopos narius ir geros valios lietuvius ir lietuvaites dalyvauti ir linksmai laiką praleisti. Taipgi bus skanių užkandžių ir gėrimų.

—o—

Chicago, Ill. — Susivienijimo 134 moterų kuopa kovo 23 dieną, sekmadienį, rengia pobuvį kortų ir kauliukų žaidimui, Hollywood svetainėje, 2417 West 43 Street. Pradžia 3 valandą po pietų. Rengėjai kviečia visus vietos Susivienijimo narius ir nares dalyvauti ir linksmai laiką praleisti. Bus skanių užkandžių, gėrimų ir gražių dovanų.

Prancuzijos ministeris pirmininkas lankėsi pas gen. Eisenhowerį ir jį užtikrino, kad išpildys savo pažadus.

V—as.

Susivienijimo Lietuvių Amerikoje SEIMUI ARTĖJANT

Clevelando Lietuvių Kolonija

Kada Clevelando lietuvių kolonija prasidėjo, turbut tikrai nežinoma, bet iš lietuvių spaudos žinome, kad ji gyvuoja nuo seniai, ir kad ji visuomet buvo tikrai lietuviška. Nuo nežinomų laikų ir iki šiai dienai. Clevelando lietuviai visur žinomi savo gyvumu ir veiklumu. Nėra buvę išeivijos lietuvių gyvenime tokio tautiškai-visuomeniško veikimo, kuriame Clevelando lietuviai nebutų dalyvavę; nebuvo tokio darbymečio, kuriame clevelandiečiai nebutų dirbę. Jų vardas ir darbštumas visada ir visur buvo minimas. Jie ilgai ir energingai kovojo antilietuvišką gaivalą, gindami lietuvių tautos vardą ir SLA garbę. Jų energijos dėka, tas gaivalas Clevelande negalėjo įsigyventi ir lietuvišką gyvenimą užnuodyti. Tose kovose pažymėtinas vardas energingo, lietuvybei ir SLA organizacijai ištikimo, Jono Gritės.

SLA istorijoj Clevelando lietuvių kolonijos vardas pirmu kartu paminėtas 1888 m., kada šv. Jurgio draugija įsiregistravo tada besikurusio SLA rekorduose, o vykusių seimų eilėje, pirmutinis clevelandiečių delegatas minimas SLA devintame seime, bene 1894 m. (istorijos ta dalis spaustuvėje labai sumaišyta); tuo delegatu buvo Nikodemas Olšinskas. Nuo tada turbut mažai buvo tokių SLA seimų, kuriuose nebutų buvę clevelandiečių delegatų. Dabar Clevelande SLA turi tris kuopas, kurių seniausia ir stipriausia yra kuopa No. 14, kurioje laikosi visi vietinės lietuvybės veteranai. Savo laiku buvo susikurus didelė ir jaunuolių kuopa, bet sunkmečiui užėjus, graži kuopelė pakriko.

Seimų Dienos

SLA seimai įvyksta kas du metai, ir tęsiasi apie penkias dienas. Sykį kaszinkas laikraštyje pasakė, kad seimas galėtų apsidirbti tik per dvi dienas. Tai buvo nuomonė klaidinga. SLA plačiai išsišakojęs, kaip tas šimtametis aržuolas, turi daugybę didesnių ir mažesnių reikalų, kuriuos seimuose reikia perkratyti, apkalbėti ir apspręsti, patikrinant kas buvo per du metu nuveikta, ir kas per kitus du metus turės buti nuveikta. Tai yra taip vadinamas dviejų metų programas, kurį seimui reikia apdirbti. Jeigu Chicagos miestas tik dėl vienos gatvės vardo ginčijosi per 18 metų, tai kaip butų galima S. L. A. seimui savo programą dviems metams, apdirbti per dvi dienas? Ne, tai negalima.

Clevelande sykį vyko seimas Krovatų susivienijimo; tas seimas truko pustrečios savaitės, daugiausia todėl, kad jie vartojo kitokią svarstymų sistemą. Kiekvieną svarbesnį reikalą referavus, sesija buvo uždaroma, nuskyrus laiką sekančiai sesijai. Delegatai per tą laiką susieidami kur kam parankiau, patį reikalą apkalbėjo kaip kas išmanė, karščiavosi, ginčijosi, barėsi, ir taip savo mintis aplyginę, rinkosi į sesiją ir dar kiek kalbėjus, balsavo už ir prieš.

Pas mus yra kitaip. Daug sykių svarbieji reikalai iškeliami umai, tuli delegatai net nesupranta kame dalykas, o čia reikalaujama greito galvojimo ir sprendimo. Todėl ir pasitaiko, kad kaikurie reikalai išrišami tik paviršutiniai, kiti praleidžiami perlengvai, ir nutarimai pravedami ne visai praktiškai. O tai vis todėl, kad skubinamasi apsidirbti seimui paskirtomis dienomis. Pertai ir pasitaiko kaikurie nutarimai neaiškys, kaikurie klausimai liekasi visai neliesti, kiti ir visai nesvarstyti, paliekami tarybai, tegul ji žinosi.

Tiesą kalbant, musų seimai galėtų keliomis valandomis baigtis anksčiau, jeigu (sakau, jeigu) butų galima prisilaikyti griežtesnės tvarkos: kad sesijos prasidėtų bent viena valanda anksčiau, kad delegatai susirinktų punktuališkai, kad sesijose nebutų pertraukų priimant pavėlavusius delegatus, kad komisijų raportai butų nors pusiau trumpesni, o labiausia kad sesijose laikas nebutų eikvojamas bergždžioms "prakalboms", kurios delegatus nualsina ir nuvargina, dar seimui neprasidėjus kaip reikiant. Nereikėtų leisti jokių "prakalbų", ypač svetimkalbių politikierių. Tegul tik seimą atidarydamas pirmininkas pasakytų tinkamą prakalbėlę, ir to turėtų pilnai užtekti.

Šiek tiek laiko sugaištama ir priimant pavėlavusius delegatus, sesijų pertraukose. Toki delegati turėtų buti priimami tik paskelbiant jų mandatus, pradžioje sekančios sesijos. 46 seime vienas delegatas atvykęs į trečią ar ketvirtą sesiją, nieko nelaukdamas ir net balso nesiprašęs, kalbėjo, davė įnešimus ir balsavo, pirmiau negu jo mandatas buvo sutvarkytas, ir pirmininkas jam nieko nesakė. O tokie įvykiai prisideda prie delegatų nesiskaitymo su tvarka.

Abelnai kalbant, prie geresnės tvarkos butų galima kiek laiko sutaupyti, bet atsiminkime, kad tvarką pagerinti, ir jos griežtai prisilaikyti, nėra taip lengva, ir jei galima, tai ne vienu užsimojimu; reikia imti daugiau laiko, ir tik laipsniškai įgyvendinti vieną dalyką po kitam.

SLA Valdžios Kabinetas

SLA valdžios aukščiausia instancija yra seimas, o seimų tarpe, visus organizacijos reikalus tvarko, ir pačios organizacijos gyvenimą vairuoja, visų narių visuotinu balsavimu renkama valdžia, kurios kabinetą sudaro septyni viršininkai, su vyriausiu pirmininku (Supreme President), kuris su kitais viršininkai pasitardamas, organizaciją vairuoja nuo vieno seimo iki kitam, sulig geriausių išgalių. Šita valdžia pačioj pradžioj vadinosi SLA Centro Valdyba. Vėliau ji pavadinta SLA Pildančioji Taryba, o dabar ji vadinama SLA Pildomoji Taryba. Pildoma.

Šitoks tos Tarybos pavadinimas yra kaip ir neteisingas. Todėl seimas turėtų atkreipti dėmesį į tokį Tarybos pavadinimą ir ji pakeisti, kad Taryba butų vadinama kitokiu varmu.

SLA Konstitucija

SLA konstitucijos lietuviškoj kalboj neturime, gi angliška yra atspausdinta 1940 metais, o parašyta gal dar anksčiau. Per tą 12 (ar daugiau) metų, gyvenime daug kas jau pasikeitė, ir konstitucijos dėsniai ne visur dabartiniame gyvenime pritaikomi. Be to, konstitucijoj yra šiokių-tokių netikslumų nuo seniau, todėl reikalinga, kad dabartinė konstitucija butų perdėm perkratyta; kad netikslumai butų prašalinti, klaidos ir klaidelės išlygintos, neaiškumai perredaguoti. Tai padaryti reikėjo jau pirmiau, bet bus labai gerai jei tai bus padaryta dabar, po 47 seimui.

J. Ambraziejaus Reikšminga Sukaktis

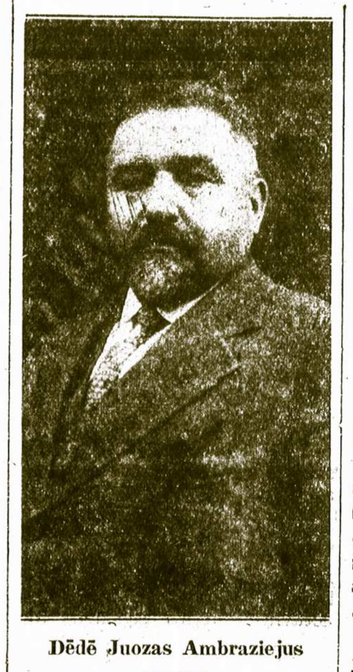

Dėdė Juozas Ambraziejus

Praeitą pirmadienį, kovo 17 dieną, Dėdei Juozui Ambraziejui sukako 75 metai amžiaus. Jis gimė 1877 metais kovo 17 dieną, Marijampolės apskrityje, Panausupio kaime, Suvalkijoje.

Ne visiems tenka laimė sulaukti 75 metų amžiaus, tačiau Dėdei Ambraziejui, nors ir per ilgus metus reumatizmo kankinamam, gamta leido sulaukti to didelio skaičiaus metų.

Tos reikšmingos sukakties proga, kaip per ilgus metus įprasta, aš noriu nors trumpai pažvelgti į Dėdės Ambraziejaus atliktuosius darbus praeityje, kuriuos jis pradėjo dirbti jaunu budamas Rusijos carui Lietuvą valdant ir dirba iki šių dienų.

Rusijos carui Lietuvą valdant ir draudžiant lietuvišką spaudą, 1904 ir 1905 metais, Rusijai kariaujant su Japonija, patriotingasis jaunimas sukėlė revoliuciją prieš caro valdžią, reikalaudamas laisvės žodžio ir spaudos. Į tą revoliucinį darbą įsijungė ir Juozas Ambraziejus, buvęs pilnas energijos ir pasirįžimo kovai už lietuvišką spaudą ir kitas lietuvių teises. Nors jis gerai žinojo, kad tuo metu caro valdžia dar buvo stipri ir už tuos darbus, anksčiau ar vėliau, reikės atkentėti, tačiau nekreipdamas į tai jokio dėmesio, visu ryžtingumu tęsė kovą bendrai su kitais Suvalkijos energingais jaunuoliais, nekreipdamas dėmesio į baisiuosius Kalvarijos kalėjimus ar ištrėmimą Sibiran.

Dėl darbų Lietuvai ir lietuviams, žandarai nedavė jam ramybės darydami nuolatines kratas ieškant lietuviškų raštų, jis turėjo bėgti iš Suvalkijos ir apleisti savo mylimą tėvynę, kuriai ryžtingai dirbo, nepaisydamas sveikatos ir gyvybės. Nors jis mokėjo saugotis žandarų, bet visvien jam teko ir kalėjimo duonos paragauti. Kuomet žiemos metu, dideliuose šalčiuose, buvo užkluptas žandarų, jam teko bėgti pusnuogiam per šaltus vandenis, kad nepakliuti už geležinių grotų, o tas pakenkė jo sveikatai — gavo reumatizmą į kojas, kuris ir šiandien kankina nusipelniusį ir patriotingą visuomeninį ką. Kalbant su Juozu Ambraziejum, ir priminus jam apie sveikatą, jis labai dažnai pareiškia: "Aš reumatizmą gavaus Rusijos kalėjimuose ir bėgdamas nuo žandarų žiemos metu per šaltus vandenynus, bet aš esu patenkintas, kad tuometiniai mano darbai ir vargas nenuėjo niekais — lietuviai atgavo spaudą, o po keliolikos metų Lietuva tapo nepriklausoma demokratinė valstybe, pačių jos gyventojų valdoma".

Vargiai butų galima rasti patriotingesnį žmogų už Dėdę Juozą Ambraziejų, kuris nei savo sveikatos — reumatizmo kančių nepaiso, bile tik Lietuva buvo nusikračius cariško jungo ir tapusi nepriklausoma.

Amerikon jis atvyko 1907 metais, pasprukęs iš žandarų nagų, kurie jį saugojo ištrėmime ir apsigyveno Brooklyne, kur ir dabar tas kruopštusis lietuvių tautos darbininkas pelno nepavydetiną kuklų pragyvenimą.

Atvykęs Amerikon ir budamas pilnas energijos, įsijungė į lietuvišką veiklą, įstojo į čionai gyvuojančias patriotingas lietuvių organizacijas: Susivienijimą Lietuvių Amerikoje, Tėvynės Mylėtojų Draugiją, Tautinę Sandarą ir kitas, kurios, jo manymu, dirbo Lietuvai ir lietuviams naudingus darbus.

Per kelis metus Ambraziejus buvo Vienybės Lietuvninkų reikalų vedėjas. Pasitraukęs iš tų atsakomingų pareigų, atidarė savo ofisą siuntimui pinigų Lietuvon, laivakorčių pardavimui, nejudomų nuosavybių pardavimui ir įvairių apdraudų, kuo ir šiandien užsiima. Jis savo kukliame ofise ne tik atlieka čionai suminėtus biznius, bet ir apšvietą platina — pardavinėja įvairius laikraščius, ypač Lietuvos nepriklausomybės metais daug patarnavo lietuviams aprupindamas juos iš Lietuvos gautais laikraščiais ir knygomis, už tai jis brooklyniečių tarpe įsigijo Dėdės vardą. Jį gerbia ne tik senesnieji lietuviai, bet ir jaunas, kitaip jį nevadindami kaip tik Dėdė Ambraziejus.

Nors jis sulaukė 75 metus amžiaus, bet dar yra energingas, gyvai seka lietuvišką veiklą ir domisi visais tais reikalais, kurie susiję su Lietuva ir lietuvių ateitimi.

Aš sveikinu Dėdę Juozą Ambraziejų, sulaukusį 75 metus amžiaus, linkiu geriausios sveikatos, ilgo amžiaus ir dar daug metų dirbti savo numylėtai Tėvynei Lietuvai ir visiems lietuviams naudingus darbus, kuriuos dirbo per visą savo ilgų metų gyvenimą.

Draugas.

KOMBINATORIUS

Dundzila, dar ne senas, bet jau su žilstančiais plaukais, apsukrus vyrukas, pastebėjo, kad amerikiečiai labai mėgsta degtinę ir sumoka už ją cigaretėm, o cigaretes galima parduoti už aukštą kainą vokiečiams, rusų belaisviams arba šiaip nikotino gerbėjams ir padaryti biznelį. Nors tokia prekyba iš po skverno ir baudžiama, bet čia pavojaus nebus, nes nereikės toli ieškoti rinkos. Tam pačiam name, antram aukšte, gyvena trys linksmos našlės: Survilienė, Končienė ir Matukienė, kurių vyrai per karą dingo be žinios. Ieškodamos užsimiršimo, jos kasdien baliavoja su amerikonais ir nuolat ieško degtinės.

Keletą dienų Dundzila slankiojo po kaimus, pagaliau, surado biauraus, dvokiančio samagono, t. y. naminės degtinės, bet, kai kitokio alkoholio nebuvo, tai ir tas nuėjo už gerą. Brangiąją prekę jis slėpė nuo akių ir laikė savo kambaryje po lova.

Kartą atsitiko, kad Končienė, nuėjusi daryti tvarkos, tą pamatė ir pasakė draugėms.

Praėjo kiek laiko. Dundzila sėkmingai priekiavo degtine ir jo cigarečių skaičius augo. Bet viskas turi galą. Amerikiečių dalinys gavo įsakymą persikelti į kitą miestą. Labai nusiminė našlės, bet kągi padarysi? Kariškas įsakymas griežtas ir prieš jį nepasipriešinsi. Ir nusprendė jos padaryt amerikiečiams atsisveikinimo vakarėlį, o kad nedaug kaštuotų, išvogti degtinę iš Dundzilos, kai tasai išeis į miestą.

Kaip sugalvota, taip ir padarvta. Praėjo pora valandu. Atėję kariai buvo maloniai nustebinti. Stalas baltavo sniego spalvos staltiese ir buvo gražiai padengtas ir papuoštas gėlėmis. Netruko ir užkandžių: silkutės, pagražintos išpiautom į žvaigždutes morkom ir žaliais svogunėliais, erzino apetitą, smulkiai supiaustyti grybeliai su alyva, suris, keptos žuvys ir kiti dalykai, o viduryje stalo kėlė aukštyn galvas penkios litrinės bonkos degtinės.

Grįžęs namo, Dundzila nustebo, kad pas jį neprašoma degtinės, nors jau balius ir prasidėjęs. Jis pažiurėjo po lova ir jam pasidarė aišku. Labai susinervinęs, tuojau bėgo klausti Survilienę, kas buvo jo kambaryje.

— Daug kas buvo, atsakė Survilienė, amerikonai, vokiečiai, Navickai.

Navickai buvo du broliai, jauni vyrukai, žinomi visiems nenuoramos ir mušeikos. Dundzila nusprendė, kad niekas negalėjo paimti degtinės, kaip tik Navickai.

— Palaukit, rupužės, aš jus išmokinsiu gert svetimą degtinę, piktai murmėjo jisai ir, nustvėręs kepurę, išbėgo į stovyklą. Bet iki pačios stovyklos eit neteko, nes buvo pavakarys, ir Navickai ėjo į miestą linksmintis. Visi trys susitiko siauram takely, kuris ėjo per pievas stovyklos link.

— Atiduokit, rupužės, šnapsą! nesavo balsu suriko Dundzila ir stvėrė vieną jų už skverno.

— Ko nori, kokį šnapsą, ar pasiutai?

— A, tai jųs dar ir ginatės!

Tai taręs, jis trenkė vienam jų skambų antausį.

Užvirė Navickų širdis dėl tokios neteisybės. Jie, ilgai nelaukdami, atsakė jam tuo pačiu, o kadangi turėjo stiprias kumštis, tai pristatė Dundzilai po akimis tokių gražių juodulių, kokių jis dar niekad nebuvo turėjęs. Vos ištrukęs iš jų rankų, Dundzila grįžo namo. Tuo laiku Matukienė žiurėjo per langą. Ji su užuojauta paklausė, kas ji taip pagražino, bet Dundzila nieko neatsakė, tik pamojo ranka ir, įėjęs į kambarį, atsigulė į lovą.

Sofija Ambrasevičienė.

Lynn, Mass.

Serga Kazys Preitis

Kol žmogus esi sveikas, tol esi visuomenei naudingas, ir rodos visiems esi reikalingas, bet kaip liga pakerta sveikatą, visi tave pamiršta.

Čionai kalbu apie ponų Preičių šeimą. Mums chelsiečiams SLA nariams yra labai gerai žinoma Preičių šeima iš jų visuomeninių darbų, ypač Lynno lietuviškoje veikloje yra nepavaduojama šeima. P-ui Kaziui Preičiui teko sunkiai susirgti ir nutraukti tą visuomeninį darbą.

Labai mums gaila, kad netenka sykiu darbuotis, tik lieka velyti ir laukti pilno pasveikimo. Taipgi gaila, kad Lynno SLA kuopa nepasistengia apie tai per spaudą pranešti. Apsileidimas niekam garbės nedaro. **F. K.**

Pirkite U. S. Taupymo Bondsus.

STIPRYBĖ PER VIENYBĘ

Neseniai išleista knygelė "Pioneers of Labor" trumpai apibudina darbo judėjimą J. A. V. Specialiai paruošta naujiems darbo unijų nariams knygelė puikiai pavaizduoja Amerikos amatų unijų išsivystymą šioje šalyje. Darbo judėjimas JAV yra viena iš apsaugos jėgų lygybės ir žmogaus teisių pagrindinių principų. Musų šiandieninės stiprios darbo unijos pasiekė savo dabartinę poziciją iš dalies per savo gabumą prašalinti nepasitikėjimus ir neapykantą, kurie ardė jų vidurinę stiprybę, kada jos kovojo už pripažinimą.

Angliakasių susiorganizavimo pirmas kovas apsunkino viduriniai įtarimai ir neapykanta. Galime kaltinti kasyklų savininkus už tai. 1870 m. ir 1880 metais savininkai į rytų kasyklas parsigabeno per daug darbininkų iš rytų, centralės ir pietų Europos, kad tik numušti algas ir sudaryti tokias aplinkybes, kurios sulaikytų unijos išsivystymą. Ir po to, tie savininkai kurstė žmones vienus prieš kitus, naujai atvykusius prieš senuosius angliakasius airių ir anglo saksų kilmės.

Ir tik po 1902 metais didelio streiko angliakasių unijos šį-tą laimėjo. Savininkai laikėsi savo nusistatymo "suskaldykime ir apgalėkime". Bet angliakasiai suprato, kad tik visų angliakasių stiprus susiorganizavimas jiems padės. Šiandien, United Mine Workers, nepriklausoma unija, yra viena iš stipriausių unijų šioje šalyje.

Knygelė išaiškina kodėl 1919 metais plieno streikas nebuvo pasekmingas, bet unijos vadai iš to pasimokimo. Jie suprato, kad unijos padarė didelę klaidą nesuorganizuodamos negrus ir nesuteikdamos jiems pilnų teisių; jie suprato, kad imigrantai darbininkai, nepaisant skirtumų, buvo lojalūs savo unijoms plieno industrijoj. Bet nors prieš įsteigimą stiprios industriališkos unijos daug streikų buvo pralaimėta, bet šiandien United Steel Workers of America (CIO) yra milžinas darbo judėjime.

Drabužių unijos yra kitas pavyzdis, kaip darbo organizacija įgijo stiprybę savo narių tarpe, kurie buvo įvairiausių tautinių kilmių, spalvų ir tikybų. Iš didelio skaičiaus imigrantų, kurie pasiekė Ameriką nuo 1890-1914 metų, apie 10% buvo žydai imigrantai, kurie apleido Rusiją išvengimui visokių persekiojimų. Tukstančiai šių imigrantų, kartu su kitoms grupėms, pradėjo dirbti siuvyklose. Prieš dešimt metų International Ladies Garment Workers Union lokalas (A. F. L.) po studijų pranešė, kad toj unijoj dirbo 47 atskirų grupių žmonės. Bet tuom laiku vienybės klausimas jau buvo išrištas; siuvėjai laimėjo geresnes darbo sąlygas, ir jie jau žinojo kaip sutvarkyti darbo ginčus. Siuvėjai su pasididžiavimu įrodinėja jų laimėjimus: kaip jie lavina vadus, kaip prisideda prie kitų unijų ir kaip remia visokius svarbius reikalus ir suteikia pagalbą Europos demokratinėms unijoms.

"Pioneers of Labor" pabrėžia imigrantų vaidmenį Amerikos amatų unijose. Primena savo skaitytojams, kad kuomet American Federation of Labor buvo organizuojama, trys žymūs vyrai prisidėjo prie jos ištobulinimo: Samuel Compers (AFL vadas), kuris gimė Anglijoj iš olandų žydų tėvų; Vokietijoj gimęs Adolph Strasser; "Darbo Dienos" tėvas Peter J. McGuire, sunus airių imigrantų. Knygelėje toliau įrodinėjama, kad 38 įvairios šalys davė vadų Amerikos amatų unijoms.

Knygelėje pabrėžiama, kad sveturgimiai rimtai laiko demokratiškus idealus ir Amerikos tradicijas geriau negu čiagimiai. Ir todėl darbo judėjimo sveturgimis darbininkas vis primena čia gimusiam darbininkui, kad turime visuomet ginti ir stiprinti Amerikos papročius.

"Pioneers of Labor" primena, kad Amerikos darbo judėjimą sudaro vyrai ir moterys kiekvienos tautinės kilmės, spalvos ir tikybos, ir tas tiprina Amerikos darbo judėjimą.

Kaip Sovietai Žlugdo Lietuvos Žemės Ūkį

Kadangi niekas netiki komunistų skelbiamais "laimėjimais" žemės ūkyje, ypač įvedus kolchozinę sistemą, tai jie žmonių prakaitu surinktais pinigais leidžia visokias brošiuras, kuriose, klastuodami duomenis, stengiasi jais pusti žmonėms miglą į akis, nors, anot vieno praeitais metais atvykusio iš Lietuvos musų tautiečio, visi mato, kaip ten, kur "seniau juravo kviečiai ir lyg muras kilo javas, šiandien stypso kolchozų usnys". Viena iš tokių brošiurų yra ir K. Liaudies "Žemės ūkio pakilimas Lietuvoje".

Tas tariamasis pakilimas tėra nebent tik autoriaus galvoje, tačiau kad galėtų tikėti kiti, prirašyta daugybė suklastuotų duomenų, kuriais su komunistiniu akiplėšiškumu ir operuojama. Palyginę kad ir britų veikale "The Baltic States" (išl. 1938 m. Londone) paskelbtus 1930 metų duomenis su kom. spaudos šiandien skelbiamaisiais "laimėjimais", matome, kad jiems ir dabar dar toli šaukia iki tų laimėjimų, kurie buvo N. Lietuvoj pasiekti po ilgo ir vargaus karo per dešimtį metų, butent 1930 m. Tada, pvz., miežių buvo gaunama iš vieno ha 10,7 kvintalo, 1951 m. tikisi nuo 7,5 iki 8,50, o 1955 m. "užplanuota gauti" nuo 9,5 iki 10,5; grudų 1930 m. gauta 11,9, 1951 m. — nuo 7,85 iki 8,85, 1955 m. — 10 iki 11; linų 4 nuo 2,2 iki 2,4 — 2,4 iki 2,6. Nors 1930 m. Lietuvos teritorija siekė tik 55,000 kv. km., o šiandien LTSR apima 62,500 (vadinasi, sovietinius skaičius tektų sumažinti dar 12 procentų), tada Lietuvoj raguočių buvo 1,033 (tukstančių), o 1955 m. bus (bent taip užplanuota) tik 800; melž. karvių buvo 800, o bus tik 390; kiaulių buvo 1,027, 1955 m. bus 500; avių buvo 603, o 1955 m. bus 260. Po 33 komunistinio valdymo metų Rusijos gyvulių ukis nebuvo pasiekęs net 1913 m. lygmens.

1946 m. pačių komunistų spauda paskelbė šį gyvulių procento sumažėjimą Lietuvoje: arklių 39,3, raguočių 50,3, kiaulių 51, avių 45. Iš viso Sovietai gyvulių uky 1955 m. bus pasiekę tik 56 proc. 1930 m. lygmens, nekalbant jau apie paskutinių metų N. Lietuvos gyvulių ukio pakilimą.

SAVE FOR YOUR INDEPENDENCE
BUY U.S. SAVINGS BONDS

Amerikos Lietuvių Veikla

New York, N. Y.

KONTROLĖS KOMISIJA TIKRINA KNYGAS

SLA Kontrolės Komisija, pirmininkas Stasys Gegužis ir komisijos nariai Stasys Mockus ir Justinas Bučinskas kovo 19 dieną atvyko Centran patikrinti sekretoriaus knygas, kad galėtų priruošti raportą sekančiam seimui.

Kadangi knygos bus tikrinamos praeitų dviejų metų, tai ims kelias dienas iki komisijos nariai savo darbą tinkamai atliks.

LIETUVIŲ SPAUDOS KLUBO SUSIRINKIMAS

Klubo susirinkimas įvyks penktadienį, kovo mėn. 21 dieną, Susivienijimo Centro patalpose, 307 West 30-th St., New York City. Visi nariai kviečiami dalyvauti susirinkime ir išgirsti raportą iš įvykusio parengimo vasario 16 dieną McAlpin viešbutyje.

Šiame susirinkime bus renkama klubo valdyba šiems metams, todėl visų narių butina pareiga dalyvauti.

St. Briedis, Jr., sekr.

MIRĖ P. MILIAUSKAS

Kovo 14 dieną šv. Vincento ligoninėje New Yorke mirė Petras Miliauskas, brolis Elenos Miliauskiutės, Susivienijimo Centro tarnautojos. Velionis visą savo gyvenimą tarnavo laivyne, bet per pastaruosius porą metų jo sveikata buvo pašlijusi ir kovo 14 dieną išsiskyrė iš gyvųjų tarpo. Palaidotas kovo 18 dieną.

Dideliame nuliudime liko senutė motina, seserys, broliai, daug giminių ir draugų.

Brooklyn, N. Y.

Alena Devenienė Eis BALF Pirmininko Pareigas

Kun. Končius, Balfo pirmininkas, išvyksta pusei metų į Vokietiją, kad ten likviduojant IRO gauti galimybę sutraukti išblaškytus lietuvius į kelias stovyklas ir kad gauti veltui pagalbos kaip gyvenimui, taip mokykloms ir gimnazijoms.

Jam išvykus Europon, Balfo valdyba išrinko p. A. Devenienę, SLA narę, eiti pirmininko pareigas. **Rep.**

Ambraziejų Žentas su Šeima Parvyksta Atostogoms

Dėdė Ambraziejus gavo žinią iš Indonezijos nuo savo žento Alberto ir dukrelės Genovaitės Čižauskų, kad jie ruošiasi kelionei į Jungtines Amerikos Valstybes ir neužilgo bus New Yorke. Ponas Čižauskas yra Amerikos konsulu Indonezijoje, tai gavęs ilgesnes atostogas su visa šeima parvyksta paviešėti pas gimines ir aplankyti savo buvusius draugus.

Ta proga jis aplankys Washintoną ir pasitars su atitinkamais valdžios pareigunai savo tarnybos reikalais.

Koresp.

Juozui Ambraziejui, Brooklyno Dėdei, 75 Metai

Žinomas lietuvių visuomeninink as, ALT Sandaros organizatorius, buvęs ilgametis "Vienybės" administratorius, Dėdė Juozas Ambraziejus, švenčia 75 metų sukaktį. Jo bendraminčiai ir draugai, ALT Sandaros pirmosios kuopos sandariečiai, norėdami šią gražią savo Garbės Pirmininko šventę atžymėti, š. m. balandžio mėn. 26 d., Piliečių klube, Brooklyne, ruošia bankietą. Parengimu rupinasi komisija: pirmininkas — P. Mikalauskas, nariai — Barbora Darlys, A. Vaišvila, P. Dagys ir A. Ošlapas.

Graži Tradicija iš Lietuvos

Vieną kartą į metus Jūs turit linksmą visiems lygiai tinkančią

KULTUVĘ

Visi žino Kultuvę. Išrašykit ir Jūs Kultuvę, gausit ją tiesiai į namus. Surašykit keturius Kultuves skaitytojus ir atsiųskit doleį laiske. Viena Kultuve 25 centai, kurios galima atsiųsti smulkiais pasto ženklais. Dar šiandien rašykit Kultuvei: 373 South Second Street, Brooklyn, N. Y.

Muziko Jezavito 20 Metų Darbo Sukaktis

New Yorke ir apylinkėse plačiai žimonas muzikas, Adomas Jezavitas, kurio vadovaujamas orkestras groja kiekviename didesniame parengime, šį mėnesį minės 20 metų darbo sukaktį. Jis pirmą kartą su savo orkestru pasirodė per Lietuvišką Radio Valandą 1932 metais kovo mėn. 30 dieną, todėl šių metų kovo 30 dieną sukaks 20 metų.

Šia reikšminga sukakties proga, sveikiname p. Jezavitą ir linkime dar daug metų dirbti muzikos darbe ir linksminti lietuvius įvairiuose parengimuose su savo orkestru.

Geriausio pasisekimo broli Jezavitai! **Draugas.**

LIGONIS PAIEŠKO GIMINIŲ

Farm Colony Hospital, Staten Island, randasi sergantis Michael Daniels (Danelevičius), pirmiaus dirbęs Bubelio siuvykloje, nori pasimatyti su broliu gyvenančiu Newarke ir kitais giminėmis.

Artistės Anna Kaskas Koncertai Philadelphijoje ir Baltimorėje

Šį šeštadienį, kovo 22 d., 8 val. vakare, Lietuvių Muzikalinėje Salėje (Tilton Street ir Alleghesy Ave.) Philadelphijoje, įvyksta artistės Anna Kaskas koncertas. Pažymėtina, kad Anna Kaskas Philadelphijos lietuvių visuomenei dainuos pirmą kartą. Koncerto programoje publika išgirs mėgiamiausias lietuviškas dainas ir operų arijas.

Koncerte, kaip solistas, taip pat dalyvaus pianistas Alekas Mrozinskas iš New Yorko.

Bilietų kainos, įskaitant 30 proc. mokesčių, $2.60 ir $1.60. Išanksto gaunami pas platintojus ir Lietuvių Muzikalėje Salėje.

Sekančią dieną, sekmadienį, kovo 23, 3 val. po pietų, Lietuvių Auditorijoje (851 Hollins Street) įvyksta artistės Anna Kaskas koncertas Baltimorėje. Programoje dalyvaus vietos lietuvių tenoras Klemensas Andreikus ir pianistas A. Mrozinskas.

Bilietų kainos (įskaitast federalinius mokesčius) $2.40 ir $1.50. Išanksto gaunami Lietuvių Auditorijoje.

Rengėjai.

Cambridge, Mass.

Ruošiamasi Prie Išvažiavimo

Lietuvių K. Klubas ruošia šaunų išvažiavimą liepos 20 dieną, sekmadienį, pradedant pirma valandą po pietų ir išanksto nuoširdžiai kviečia visus lietuvius atvykti į jų išvažiavimą. Ypatingai kviečia kitus klubus inkorpore dalyvauti. Girdėti, kad bus skirta stambi piniginė dovana tam klubui, kuris skaitlingiausiai pasirodys išvažiavime.

Žinoma, dalyvaus Al Sakalio orkestras, bus skanių užkandžių ir gardaus alučio.

Išvažiavimas įvyks Brockton Fair Grounds. Vieta erdvi, tai nors ir lytų visi galės sutilpti po stogu.

Visi lietuviai prašomi pasižymėti savo kalendoriuje liepos 20 dieną ir dalyvauti išvažiavime. Lai tą dieną visi keliai veda į Brocktoną. **Rep.**

So. Boston, Mass.

RADIO ŽINIOS

Lietuvių Radio Korp. dėkoja visiems dalyviams jos 18 metų sukaktuvių radio programų koncerte praeitą savaitę; dėkoja visiems kurie platino tikietus, taipgi dėkoja visiems, kurie dalyvavo linksmam bankiete po koncertui, visiems bankieto ir koncerto darbininkams ir bankieto vakaro vedėjui Stasiui Santvarui.

Steponas ir Valentina Minkai.

Chicago, Ill.

"Baltos Meškos Bravoras" Musų Mieste

Chicagos lietuvių įsteigtas bravoras "White Bear Brewing Co., Inc.," kuris mušiskai vadinasi "Baltos Meškos", randasi Chicagos priemisetyje — Thoraton, Ill. Bravoras paskelbė konkursą naujo alaus etiketai paruošti ir sulaukė didelio susidomėjimo musų ir kitataučių dailininkų tarpe.

Bravorui vadovauja žinomi alaus gaminimo specialistai Ildefonsas Sadauskas ir chem. inž. Jonas Vilutis, kurie stengiasi, kad galėtų greitai mus pavaišinti tikru lietuvišku alumi. **Koresp.**

Akron, Ohio

Lietuvos Nepriklausomybės Sukakties Minėjimas

Amerikos Lietuvių Tarybos vietinis skyrius buvo suruošęs parengimą Lietuvos nepriklausomybės 34 metų sukakčiai atžymėti vasario 3 dieną, šv. Petro bažnytinėj svetainėj.

Programa susidėjo iš kalbų ir judamų paveikslų. Kalbėtojai buvo vietiniai, kun. Bartis ir J. V. Ramoška. Abudu pasakė gražias kalbas, pritaikintas tai dienai ir momentui. Kun. Bartis rodė judamus paveikslus. Paveikslai buvo aiškūs ir įdomūs, žodžiu sakant, publika buvo patenkinta.

Taipgi buvo sugiedotas Lietuvos himnas, vadovaujant A. Rudžiui ir J. Sasanavičiui. Tuomi užsibaigė programa.

Buvo renkamos aukos Lietuvos laisvinimui.

Surinkta $115.00
Nuo parengimo liko pelno 58.00

Svetainėj nuotaika buvo labai gera, atrodė kaip viena pavyzdinga šeima sudarė publiką parengime.

Už parengimą didelė garbė priklauso komisijai, kuri surengė minėjimą. Kadangi komisija buvo gausi, tai aš čia pirmoje vietoje suminėsiu tris: N. Trumpickas, O. Zdanienė, M. Lee.

Budami komisijoj dirbo parengime ir dar paaukojo vertingas dovanas leisti laimėjimui ir tos trys ypatos, kurios jau eilę metų tą padaro. Žinoma, yra ir daugiau, kurie nuoširdžiai dirba taryboj: A. Gutauskas, V. Žentelienė, O. Lukaševičienė, E. Trumpickienė, M. Sabastinienė, W. Slesoraitis, J. V. Ramoška ir kiti.

Parengimo komisija ačiuoja publikai už skatilingą atsilankymą į parengimą ir už gausias aukas, taipgi kalbėtojams už pasakytas gražias kalbas. Dar kartą ačiu visiems, kurie tik kuo nors prisidėjote prie parengimo.

Parengime Aukojo Lietuvos Laisvinimo Darbams

N. Trumpickas $25.00; po $10.00 — LSS 20 kuopa, J. Salasevičius; po $5.00 — J. Zdanis, J. Milickas, V. Slesoraitis, O. Lukasevičienė, A. Gatavackas, A. Gutauskas; po $2.00 — O. Darulienė, J. V. Ramoška, G. Rokus, A. Rudis, Mrs. Grigas; po $1.00 — J. Shvinskas, V. Moeller, Nevulis, A. Jakson, M. Versiakas, K. Puišis, P. Barauskienė, O. Zdanienė, M. Andruškevičius, A. Kužanauskas, J. Sebastinas, Zajauskas, W. Puišis, A. Papeika, B. Yarašius; po 50 centų — F. Petraitis, K. Kupris; po 25 centus — J. Kruelskie, Rulkauskas.

Per klaidą keli vardai liko praleisti. Praneškite komisijai, o jie bus paskelbti vėliau.

V. T. N., koresp.

Binghamton, N. Y.

Gražiai Paminėta Lietuvos Nepriklausomybės Šventė

Š. m. kovo mėn. 2 dieną, Lietuvių Salėje, iškilmingai paminėta Lietuvos nepriklausomybės paskelbimo 34 metų sukaktis. Pirmininkavo šių žodžių rašytojas. Meninę dalį programos išpildė šv. Juozapo parapijos choras, vadovaujant vargonininkei Mary Zalner. Tai dienai pritaikintas patriotiškas kalbas pasakė kun. E. Krancevičius ir žymus visuomenininkas adv. Vytautas Vaitekunas iš New York, N. Y.

Rezoliuciją perskaitė J. M. Bučinskas, kuri buvo vienbalsiai priimta ir pasiųsta aukštiems valdžios pareigunams. P. B. Balčikonis įteikė paliudymus tiems, kurie didesnes aukas aukojo Lietuvos laisvinimo reikalams praeitų metų minėjime. Aukas rinko p-lė A. Stakytė, S. Šiaučiunas, p-nia P. Waska ir p-nia Ingelevičienė.

Viso aukų surinkta $200.00, ir visi pinigai pasiųsti Amerikos Lietuvių Tarybai, Lietuvos laisvinimo reikalams. Tariu širdingai ačiu visiems aukotojams.

A. Lėpa,
Binghamtono Lietuvių Tarybos pirmininkas.

"IR JUSŲ KIEME BUS VELYKOS" -

taip mėgsta sakyti lietuviai, kalbėdami apie ką nors tikrai gražaus. Bet dabar tikrai artinasi Vekykos, ta pavasario šventė. Kiekvienas norės savo mylimam asmeniui suteikti pavasariško džiaugsmo, velykinės nuotaikos. Norės įteikti dovanų, pasiųsti sveikinimų.

JUOZO GINKAUS
Saldainių Krautuvėje
495 Grand Street,
Brooklyn, N. Y.
Tel. EVergreen 4-9293

jau ruošiami šokoladiniai zuikiai ir kiaušiniai, velykiniai krepšiai. Jau atspausdinti gražūs sveikinimo atvirukai.

Atsilankykite prieš Velykas čia Jums reikalingos dovanos nusipirkti. Didelis pasirinkimas gražių ir vertingų dovanų; tikrai neapsiriksite, nes Juozas Ginkus šioje srityje dirba jau daugiau kaip 30 metų.

Jo **SALDAINIŲ KRAUTUVĖS** aukštos rušies prekės pažįstamos vietos lietuviams, kaip ir jis pats, plačiai dalyvaująs lietuviškoje veikloje. Šiuo metu jis yra BALFo, Amerikos Lietuvių Tarybos, Amerikos Lietuvių Tautinės Sąjungos direktorius ir kitų organizacijų vadovybėse. Daugiau kaip 20 metų vadovauja Lietuviškai Radijo Valandai, daugiau kaip 40 metų veikia SLA organizacijoje kaipo 38 kuopos narys.

Tat, Velykų švenčių proga į savo krautuvę atsilankyti kviečia visus gerbiamus SLA kuopų brolius ir seseris, visus savo radijo klausytojus ir visus lietuvius, kurie Velykų proga nori ką nors gražaus nusipirkti.

Lietuvių Melodijų VALANDA

Dabar girdima sekmadieniais nuo 11:00 iki 12:00 valandos dieną iš naujos radijo stoties:

WHIL — 1540 KC.

Skelbiamos naujienos iš South Bostono. **A. J. Chaplik.**

Dykai Išbandymas

nuo

Reumatiškų Skausmų Arthritis

Jei dar niekad nevartojot ROSSE TABS nuo Raumeninių skausmų, tankiai susijusių su Reumatizmu, Arthritis ir Neuritis, tai kodėl nepabandyti juos ŠIANDIEN musų išlaidomis? Vartojamos tūkstančių virš 25 metų.

Dykai Skaitytojams Šio Laikraščio

Mes kviečiame jus pabandyti juos be mokesčio. Leiskite atsiųsti jums siuntinį **24 Tablets Dykai.** Jei nepilnai busite patenkintas gaunama pagalba, grąžinkite likusią dalį ir už tai jūs nebusite mums skolingas. Bandymas nekainuos jums nei vieno cento. NESIŲSKIT PINIGŲ. Tik atsiųskite savo vardą ir adresą greitai į:

Rosse Products Co., Dep. X-8
2708 Farwell Ave., Chicago 45, Ill.

SHALINS
(Shalinskas)
FUNERAL HOME
84-02 Jamaica Ave.
(at Forest Parkway Station)
Woodhaven, N. Y.

Suteikiam garbingas laidotuves. Koplyčias suteikiam nemokamai visose dalyse miesto.

Laidotuvių Direktoriai:
F. W. SHALINS IR J. B. SHALINS
Tel. VIrginia 7-4499

SLA Pagalbos Ranka

Savaitinė atskaita išmokėtų pomirtinių ir ligoje pašalpų

Čekiai Išrašyti ir Pasiųsti Susivienijimo Lietuvių Amerikoje Prezidento ir Iždininko Pasirašymui Kovo 15 Dieną, 1952 Metų

Išmokėtos pomirtinės

AGOTA VIKTOR, 14 kp., Cleveland, Ohio, gimus balandžio 15 d., 1883 m., Lietuvoje. Prie SLA prisirašė lapkričio 1 d., 1923 m., mirė rugpiučio 12 d., 1951 m. Velionės sunui ir dukterei, John Victor ir Anne Suleski, pomirtinės išmokėta $600.00

Rev. JOHN W. LUTH, 36 kp., Chicago, Ill., gimęs birželio 22 d., 1883 m., Lietuvoje. Prie SLA prisirašė birželio 14 d., 1937 m., mirė spalio 2 d., 1951 m. Velionio moteriai, Mary Liutienei, pomirtinės išmokėta $226.00

MIKAS SAKALAUSKAS, 122 kp., Chicago, Ill., gimęs kovo 18 d., 1890 m., Lietuvoje. Prie SLA prisirašė gegužės 5 d., 1918 m., mirė gruodžio 11 d., 1951 m. Velionio pusseserei, Pola Barzycki, pomirtinės išmokėta $1,000.00

PRANAS DIRVONAS, 153 kp., Du Bois, Pa., gimęs kovo 10 d., 1886 m., Lietuvoje. Prie SLA prisirašė gegužės 5 d., 1929 m., mirė vasario 17 d., 1952 m. Velionio moteriai, Anelei Dirvonas, pomirtinės išmokėta .. $150.00

PETRAS MAZURKEVIČIUS, 177 kp., Milwaukee, Wis., gimęs birželio 2 d., 1877 m., Lietuvoje. Prie SLA prisirašė spalio 1 d., 1925 m., mirė sausio 13 d., 1952 m Velionio moteriai, Anelei Mazurkevičienei, pomirtinės ismokėta $600.00

JOHN BURBA, 188 kp., So. Boston, Mass., gimęs birželio 11 d., 1889 m., Lietuvoje. Prie SLA prisirašė gegužės 18 d., 1938 m., dadėtinę apdraudą paėmė kovo 18 d., 1943 m., mirė lapkričio 17 d., 1951 m. Velionio moteriai, Elsie Burba, pomirtinės išmokėta $400.00

VIKTORAS PURLIS, 251 kp., Chicago, Ill., gimęs gegužės 15 d., 1898 m., Lietuvoje. Prie SLA prisirašė rugpiučio 1 d., 1930 m., mirė vasario 7 d., 1952 m. Velionio moteriai, Apalionijai Purlis, pomirtinės išmokėta $300.00

Viso $3,276.00
Nuo pradžios šių metų bendrai viso .. $31,396.00

Išmokėtos ligoje pašalpos

J. GILDA, 1 kp., Edwardsville, Pa. Sirgo 3 sav. ir 3 d.	$15.75
J. ŠAULIS, 7 kp., Pittston, Pa. Sirgo 8 s.	48.00
A. NAVICKAS, 23 kp., Shenandoah, Pa. Sirgo 3 s.	18.00
M. ŽUKAUSKIENĖ, 23 kp., Shenandoah, Pa. Sirgo 4 s.	24.00
F. DOBROVOLSKIS, 30 kp., Scranton, Pa. Sirgo 2 s. ir 2 d.	8.00
V. GAPŠYS, 36 kp., Chicago, Ill. Sirgo 1 s. ir 5 d.	11.00
A. BITAUTAS, 36 kp., Chicago, Ill. Sirgo 4 s.	24.00
V. RADZEVICH, 38 kp., Brooklyn, N. Y. Sirgo 8 s.	72.00
U. D. STOLUSKIENĖ, 57 kp., Worcester, Mass. Sirgo 8 s.	36.00
M. DVILIENĖ, 63 kp., Chicago, Ill. Sirgo 8 s.	36.00
M. JAKUBAUSKIENĖ, 66 kp., Ansonia, Conn. Sirgo 5 s. ir 5 d.	29.50
J. MALONIS, 66 kp., Ansonia, Conn. Sirgo 3 s.	18.00
O. SIMPSON, 119 kp., Taylorville, Ill. Sirgo 1 s.	12.00
E. DUNWORTH, 134 kp., Chicago, Ill. Sirgo 1 s.	12.00
B. MATAITIS, 134 kp., Chicago, Ill. Sirgo 5 s. ir 3 d.	42.75
J. ČEPAITIS, 173 kp., Lowell, Mass. Sirgo 4 s.	8.00
J. SAKALAUSKAS, 192 kp., New Kensington, Pa. Sirgo 2 s. ir 1 d.	19.50
C. POZNAUSKY, 194 kp., Roxbury, Mass. Sirgo 7 s. ir 3 d.	34.50
J. LAWRENCE, 198 kp., Akron, Ohio. Sirgo 7 s.	66.00
A. AUKSORIUS, 227 kp., Des Moines, Iowa. Sirgo 8 s.	72.00
B. YAKAITIS, 281 kp., Nanty Glo, Pa. Sirgo 8 s.	36.00
K. MICKEVIČIUS, 325 kp., Terryville, Conn. Sirgo 2 s. ir 4 d.	16.50
Viso	$659.50
Nuo pradžios šių metų bendrai viso	$5,260.00

Nauji nariai

E. SREDERSAS, 60 kp., Grand Rapids, Mich., V1—500, paš. skyr. III
J. GASIUNAS, 217 kp., Chicago, Ill., V1—500
J. GASIUNAS, 217 kp., Chicago, Ill., V1—500
H. JALINSKAS, 126 kp., New York, N. Y., V1—500
E. STRAZDAS, 38 kp., Brooklyn, N. Y., V1—1,000
A. DAMBRAUSKAS, 38 kp., Brooklyn, N. Y., V1—1,000
S. GUDAS, 38 kp., Brooklyn, N. Y., V3—1,000
C. M. SVECKO, 63 kp., Chicago, Ill., V2—1,000
P. J. PESLIS, 352 kp., Detroit, Mich., V1—500
V. RIGELIS, 301 kp., Cicero, Ill., V3—500
L. RIGELIS, 301 kp., Cicero, Ill., V3—500
J. JUODVALKIS, 301 kp., Cicero, Ill., V1—250

M. J. VINIKAS,
SLA Sekreorius.

JOHN NAGHTEN & CO.
ESTABLISHED 1868, INSURANCE
1903 Insurance Exchange, Chicago, Illinois

NAUJIENOS

Pirmas ir geriausias lietuvių dienraštis Amerikoj

NAUJIENOS turi savo korespondentus kiekvienoje didesnėje Amerikos lietuvių kolonijoje ir įvairiose Europos bei Pietų Amerikos valstybėse.

NAUJIENOS spausdina vėliausias, tiksliausias ir įdomiausias žinias iš lietuvių ir kitų tautų gyvenimo.

NAUJIENOS spausdina svarbesnius lietuvių gyvenimo reikalus liečiančius straipsnius ir "Kritikos bei polemikos" skyriuje leidžia visiems pareikšti savo nuomonę.

NAUJIENŲ prenumerata yra tokia: JAV ir Kanadoje — $9.00 metams, $5.00 — pusei metų. Kitose valstybėse— $11.00 metams, $5.50 — pusei metų. Chicagoje — $10.00 metams, $5.50 — pusei metų.

NAUJIENAS gausite, jei pasiųsite čekį arba Money Orderį tokiu adresu:

NAUJIENOS
1739 South Halsted Street, Chicago 8, Illinois

AR ŽINOTE KĄ RAŠO

"KELEIVIS"

AR ŽINOTE, kodėl vieni jį giria, kiti keikia, bet visi mėgsta jį skaityti?

"KELEIVĮ" žmonės mėgsta del to, kad jis niekam nepataikauja ir nesibijo teisybės skelbti.

Žmonių mulkintojus ir apgavikus jisai lupa be jokio pasigailėjimo.

Be to, jame rasi visokių patarimų, gražių eilių, įdomių paveikslų ir žinių iš viso pasaulio.

Kainuoja tik $3.00 metams. Adresas toks:

KELEIVIS
636 Broadway, So. Boston 27, Mass.