# Tėvynė

SUSIVIENIJIMO LIETUVIŲ AMERIKOJE ORGANAS

No. 15 — Acceptance for Mailing at Special Rate of Postage provided for in Section 1108, Act of October 3, 1917, Authorized June 27, 1918 — New York, N. Y., Balandžio-April 11, 1952 — Entered as Second Class Matter November 28, 1910, at the Post Office at New York, N. Y., under the Act of March 3, 1879 — Vol. XXXXIII


# Pavasario Sulaukus Geriausia Dirbti Susivienijimo Vajuje

## Chicagos Kuopų Organizatorių VEIKLA

**Cicero yra didmiesčio Chicagos priemiestis. Iš Chicagos keltkeliu važiuojant jį galima pasiekti per 15 minučių. Tai nedidelis miestukas, bet jame randasi nemažai lietuvių.**

**Šiame mažame Chicagos priemiestyje gyvuoja Susivienijimo 301 kuopa, kurios valdybą sudaro veiklus žmonės, ypač jos organizatorius pasižymi veiklumu ir lenktyniuoja su didelių miestų organizatoriais vajų metu.**

**Tuo veikliuoju Susivienijimo organizatorium yra brolis Kazys P. Deveikis, energingas žmogus ir ilgametis vajų organizatorius. Jis kiekvieno vajaus metu įrašo daug naujų narių ir padidina ne tik kuopos narių skaičių, bet ir visos organizacijos šeimą.**

**Šiame vajuje brolis Deveikis stovi ketvirtoje vietoje prirašiusių narių skaičium, o Chicagoje ir jos apylinkyje užima antrą vietą. Jis jau įrašė į kuopą 35 narius ir su kiekviena diena žengia pirmyn lipdamas ant kulnų trims pirm jo esantiems organizatoriams. Jeigu tik tie trys organizatoriai nepadirbės smarkiau, tai brolis Deveikis, kaipo ilgametis organizatorius ir prityręs vajų darbe, gali juos pasivyti ir pasiekti pirmą vietą organizatorių eilėje.**

**Brolis Deveikis yra tylus žmogus, jis mažai kalba, bet daug masto ir dirba, tad kiti organizatoriai turi apsižiurėti, kad jis, kaipo tylus ir ramaus budo, neiškirstų jiems sposą iki vajaus pabaigai.**

**Mes brolį Deveikį gerai pažįstame ir žinome, jog jis teisingas, bet kada eina kova už pirmenybę, tai tie teisingieji žmonės dažniausia padaro sposą savo konkurentams. Mes linkime jam geriausio pasisekimo vajaus darbe — įrašyti į savo kuopą dar tiek lietuvių ir lietuvaičių, kiek iki šiol turi prirašęs.**

—o—

**Pačiam Chicagos didmiesty, tarp daugelio kitų kuopų, gyvuoja Susivienijimo 63 kuopa. Ji turi gabų ir per daugelį metų vajų darbuose prityrusį organizatorių brolį A. Laurutaną. Mums jį teko sutikti ir pasikalbėti Baltimorės seime. Iš jo kalbos patyrėme, kad jis, kaipo organizatorius, nėra linkęs kam nors pasiduoti, ypač kada eina varžytinės už pirmenybę.**

**Brolis Laurutanas dar nesano amžiaus žmogus, pilnas energijos ir pasiryžimo dirbti vajuose, tad mes neklysime pasakę, kad jis nepasiduos nė vienam organizatoriui, nežiurint to, kad dabartiniu laiku pirm jo yra trys organizatoriai prirašę po kelis narius daugiau, bet iki vajaus pabaigai, kaip mus informuoja iš Chicagos, brolis Laurutanas tykiai dirba ir ruošiasi tą narių skaičių patrigubinti ir laimėti pirmą vietą.**

**Tokie tylūs žmonės, kokiu yra brolis Laurutanas, yra pavojingi tiems organizatoriams, kurie turi prirašę po kelis narius daugiau. Sakoma, kad šiame Susivienijimo** Tautos Stiprinimo Vajuje brolis Laurutanas yra pasiryžęs atimti iš Susivienijimo 38 kuopos organizatoriaus J. Aymano generolo laipsnį. Bravo broli Laurutanai! Mes linkime pačiam šiame vajuje pasiekti vajų generolo laipsnį. Bile kurioje svarbioje vietoje pakeitimai reikalingi ir kartais buna naudingi tai vietai, kurioje pakeitimai padaromi, tad nieko neatsitiktų jeigu ir vajų generolai pasikeistų.

Dirbk broli Laurutanai iki vajaus pabaigai kiek tau laikas ir sveikata leidžia. Nuo paties ir kitų organizatorių darbštumo priklauso vajaus pasisekimas. Jeigu vienam neįmanoma aplankyti visus 63 kuopos ribose gyvenančius nepriklausančius lietuvius ir juos įrašyti į kuopą, pasikviesk pagalbon visus kuopos narius, kad jie pačiam pagelbėtų surasti prospektus. Dabar yra darbo metas, tai visi ir visos privalo dirbti be jokio išsikalbėjimo.

Lai didmiestis Chicaga šiame Susivienijimo Tautos Stiprinimo Vajuje pirmauja! Lai vajui užsibaigus Chicagoje Susivienijimo narių skaičius padidėja nors vienu tukstančiu!

## SLA PILDOMOJI TARYBA PRAŠO ORGANIZATORIUS PADIRBĖTI

### Šio Vajaus Pajamų Dalis Skiriama Tautos Reikalams

Susivienijimo Pildomosios Tarybos suvažiavime, įvykusiame šių metų kovo mėn. 1—5 dienomis, apsvarstyta ir išspręsta daug svarbių ir organizacijai naudingų klausimų. Vienas iš tų svarbiųjų klausimų yra dabar einantis Susivienijimo Tautos Stiprinimo Vajus, kurį tarybos nariai išsamiai apsvarstė ir nutarė prašyti vajuje dirbančių ir energingų organizatorių dar smarkiau padirbėti iki vajaus pabaigai. Taipgi nutarė paraginti ir tų kuopų organizatorius, kurie išrinkti dirbti vajuje, bet iki šiol dar neįsijungė į darbą.

Vajaus klausimu Pildomoji Taryba padarė sekantį nutarimą:

"Plačiai ir išsamiai svarstomos galimybės pagyvinti Tautos Stiprinimo SLA Vajaus, kad butų galima įtraukti visų SLA kuopų organizatorius į šio vajaus veiklą ir kad jau įstoję kuopų organizatoriai darbuotusi taip energingai, kaip dirba pasižymėję organizatoriai. Pateikus visą eilę sumanymų ir patarimų Vajaus Komisijai, vienbalsiai nutarta atsišaukti į visas SLA kuopas ir jų organizatorius, kad pagal geriausias išgales sustiprintų savo veiklą šiame vajuje, kurio dalis pajamų yra skiriama tautos reikalams. Pildomoji Taryba pasitiki, kad bent paskutiniais šio vajaus mėnesiais subrus energingai darbuotis ir tų kuopų organizatoriai, kurie iki šiol pasitenkino vien įstojimu į vajaus veiklą. Visiems dirbantiems šiame vajuje organizatoriams Pildomoji Taryba yra labai dėkinga".

Taigi, kaip matote gerbiamieji organizatoriai, Pildomoji Taryba ne tik prašo jus pagyvinti savo veiklą verbavime naujų narių į Susivienijimą, bet kartu dėkoja jums už atliktuosius iki šiol darbus, tad visi organizatoriai, kurie tik esate kuopų išrinkti, pašvęskite daugiau savo liuoso laiko nepriklausančių lietuvių ir lietuvaičių ieškojimui ir įrašymui į brolišką organizaciją. Dar yra užtektinai laiko pasidarbuoti iki vajaus pabaigai, todėl ir tų kuopų organizatoriai, kurie iki šiol dėl vienokių ar kitokių priežasčių neįsijungė į vajaus darbą, dabar privalo tai padaryti. Dažnai pasitaiko, kad vėlai pradėtas darbas buna sėkmingas ne tik patiems organizatoriams, bet ir visai organizacijai.

Mes esame nuomonės, kad šio vajaus organizatoriai, kurie energingai veikia nuo vajaus pradžios ir tie, kurie dėl susidėjusių aplinkybių iki šiol neparodė veiklumo, atkreips savo dėmesį į Pildomosios Tarybos prašymą ir energingai padirbės per likusį vajaus laiką.

Šis vajus yra daug svarbesnis už pirmiau buvusius vajus, nes dalis pajamų skiriama tautos reikalams. Kuo daugiau narių įsirašys į Susivienijimą, tuo didesnė suma pinigų susidarys tautos reikalams.

Turime neužmiršti, jog šiandien musų tauta išblaškyta po įvairius pasaulio kraštus, musų senoji Tėvynė Lietuva pavergta besočių sovietinių valdovų, kurios išlaisvinimo darbams reikalingos didelės sumos pinigų, tad kuo didesnė suma pinigų susidarys tautos reikalams, tuo daugiau bus kalima paskirti čionai suminėtiems ir kitiems svarbiems tautos reikalams.

Vajaus pasekmingumas priklauso nuo Jųs Gerbiamieji Organizatoriai. Kuo daugiau narių Jųs įrašysite į Susivienijimą, tuo didesnė suma pinigų teks tautos reikalams, didesnė nauda bus jums patiems ir Susivienijimui.

*SVEIKI SULAUKĘ VELYKŲ*

**Sveikiname Tėvynės bendradarbius, visus Tėvynės skaitytojus, Tautos Stiprinimo Susivienijimo Vajaus organizatorius, visus Susivienijimo veikėjus, visas Susivienijimo kuopas su pavasarinėmis Velykų šventėmis ir linkime geriausios sekmės Susivienijimo darbuose.**

**Tėvynės Redakcija,**
**Administracija,**
**SLA Centro Tarnautojai.**

## Kuopos Prašomos Paraginti Organizatorius Darban

Visos tos Susivienijimo kuopos, kurios turi išrinkusios organizatorius dirbti vajuje, bet iki šiol tie išrinktieji organizatoriai neparodė savo veiklumo, privalo juos paraginti padirbėti per likusį vajaus laiką. Taipgi tos kuopos, kurios neturi išrinktųjų organizatorių, privalo dabar išrinkti ar paskirti ir įpareigoti juos dirbti, nes ir vėlai pradėtas darbas gali buti sėkmingas. Iki vajaus pabaigai, nors ir dabar išrinktieji organizatoriai, gali daug narių gauti, nes dabar, tuomet prasidėjo pavasaris ir atėjo gražios dienos, patogus laikas organizatoriams kandidatų ieškoti ir juos suradus įrašyti, tad pasinaudokit pavasio oru ir visi — iki šiol dirbantieji ir naujieji organizatoriai pasišvęskite ir padirbėkite ryžtingai iki vajaus pabaigai — padarykite šį vajų vieną iš sėkmingiausių.

Ir sena lietuvių patarlė sako: "Kas dirba, tas ir laimi". Jųs bukite tais kurie dirba, ir laimėsite!

## Kandidatų Lenktynės Prezidento Vietai

Prezidentui Trumanui atsisakius kandidatuoti sekančiais rinkimais prezidento vietai, abiejų partijų — demokratų ir republikonų kandidatų tarpe prasidėjo lenktynės surinkimui užtektino skaičiaus delegatų partijų konvencijoms. Abiejų partijų konvencijose turi dalyvauti nustatytas skaičius delegatų, o kandidatai prezidento vietai turi gauti atitinkamą skaičių balsų. Pavyzdžiui, demokratų konvencijoje dalyvauja 1,230 delegatų, tai kandidatas turi gauti 616 balsų. Negavęs to skaičiaus balsų, pagal partijos nustatytą tvarką nėra nominuotas kandidatu prezidzeto vietai. Republikonų partijos konvencijoje turi dalyvauti 1,205 delegatai, tai kandidatas turi gauti 603 konvencijoje dalyvaujančių delegatų balsus.

Iki šiol dar nė vienos partijos asmuo, turintis ambicijų buti kandidatu prezidento vietai, neturi reikalingo skaičiau delegatų, kad užtikrinti sau nominaciją konvencijoje. Iš demokratų partijos iki šiol pirmoje vietoje stovi sen. Kefauveris, po jo seka Kerr. Iš republikonų partijos pirmoje vietoje yra sen. Taftas, po jo seka gen. Eisenhower, Stassen, Warren ir kt.

## Vajaus Organizatorių Prirašyti Nauji Nariai

Praeitą savaitę Centro raštinėje gauta organizatorių sekanti daviniai:

M. Starinsky, 64 kp., Baltimore, Md. ..... 1
M. Jurgeliunienė, 17 kp., Brockton, Mass. ..... 2

Dviejų organizatorių pasidarbavimu gauta 3 nauji nariai.

Velykas praleidus visi organizatoriai prašomi energingai pasidarbuoti iki Vajaus pabaigai.

**Nuo pradžios vajaus kuopų organizatoriai prirašė čia paduotą naujų narių skaičių.**

| ORGANIZATORIŲ VARDAI | Nauji nariai | Užrašyta apdrauda |
|---|---|---|
| J. Aymanas, 38 kp., Brooklyn, N. Y. | 61 | 41,500 |
| P. Kučinskas, 352 kp., Detroit, Mich. | 57 | 46,000 |
| K. Katkevičienė, 134 kp., Chicago, Ill. | 37 | 22,700 |
| K. P. Deveikis, 301 kp., Cicero, Ill. | 35 | 25,000 |
| A. Laurutanas, 63 kp., Chicago, Ill. | 32 | 31,000 |
| J. Gedmintas, 308 kp., Brooklina, Mass. | 31 | 21,500 |
| F. Šugdinienė, 87 kp., Omaha, Nebr. | 29 | 16,700 |
| P. Gribienė, 217 kp., Chicago, Ill. | 29 | 15,250 |
| M. Pauparas, 196 kp., Chicago, Ill. | 20 | 17,500 |
| O. K. Biežienė, 134 kp., Chicago, Ill. | 16 | 14,000 |
| P. Mačys, 38 kp., Brooklyn, N. Y. | 15 | 7,750 |
| K. Mačiukas, 260 kp., Chicago, Ill. | 14 | 9,000 |
| M. Simonaitis, 196 kp., Chicago, Ill. | 14 | 8,500 |
| A. S. Trečiokas, 245 kp., Newark, N. J. | 13 | 13,000 |
| J. A. McShane, 216 kp., Erie, Pa. | 13 | 8,500 |
| J. Radzevičius, 66 kp., Ansonia, Conn. | 12 | 7,500 |
| K. Seniunas, 42 kp., Grand Rapids, Mich. | 12 | 7,000 |
| B. Keblaitienė, 352 kp., Detroit, Mich. | 11 | 7,500 |
| S. Mockus, 43 kp., So. Boston, Mass. | 11 | 6,500 |
| H. Katrick, 342 kp., Easton, Pa. | 10 | 6,250 |
| J. Šugdinis, 87 kp., Omaha, Nebr. | 11 | 6,000 |
| J. Dulkis, 101 kp., Paterson, N. J. | 10 | 4,050 |
| SLA 126 kp., New York, N. Y. | 7 | 5,250 |
| K. Karosas, 136 kp., Cleveland, Ohio | 7 | 5,000 |
| M. Jurgeliunienė, 17 kp., Brockton, Mass. | 7 | 4,250 |
| P. Šukys, 14 kp., Cleveland, Ohio | 7 | 4,000 |
| P. Grigas, Jr., 12 kp., Nanticoke, Pa. | 7 | 2,000 |
| J. M. Tumavičienė, 328 kp., Jamaica Plain, Mass. | 6 | 5,000 |
| A. D. Kaulakis, 44 kp., Miami, Florida | 6 | 4,500 |
| M. Zorskiutė, 207 kp., Manchester, Conn. | 6 | 3,250 |
| A. Justine, 185 kp., East Chicago, Ind. | 5 | 4,000 |
| O. Miliauskienė, 115 kp., Wilkes Berre, Pa. | 5 | 3,500 |
| D. Jurijonas, 196 kp., Chicago, Ill. | 5 | 2,500 |
| G. Klim, 248 kp., So. Norwalk, Conn. | 5 | 2,500 |
| O. Zorskaitė, 30 kp., Scranton, Pa. | 5 | 2,500 |
| A. M. Praškevičius, 14 kp., Cleveland, Ohio | 5 | 2,500 |
| Z. Jankauskas, 135 kp., Philadelphia, Pa. | 5 | 2,400 |
| G. B. Dargienė, 353 kp., Pittsburgh, Pa. | 4 | 4,000 |
| P. Rindokas, 185 kp., E. Chicago, Ind. | 4 | 3,500 |
| A. Kaulakis, 36 kp., Chicago, Ill. | 4 | 2,500 |
| J. Stačiokas, 153 kp., Du Bois, Pa. | 4 | 2,250 |
| G. Kvietkus, 242 kp., Brooklyn, N. Y. | 4 | 2,000 |
| G. Carsok, 60 kp., Grand Rapids, Mich. | 4 | 2,000 |
| F. Aksenovitz, 136 kp., Cleveland, Ohio | 4 | 2,000 |
| L. Kapeckas, 173 kp., Lowell, Mass. | 4 | 2,000 |
| J. K. Alekna, 136 kp., Cleveland, Ohio | 4 | 1,750 |
| A. Pocius, 77 kp., Rockford, Ill. | 4 | 1,700 |
| J. C. Diokas, 315 kp., Hudson, N. Y. | 4 | 1,500 |
| M. Klimas, 285 kp., Linden, N. J. | 3 | 3,500 |
| A. Ramanauskas, 211 kp., Mahanoy City, Pa. | 3 | 3,000 |
| O. Pikelienė, 142 kp., New Haven, Conn. | 3 | 2,000 |
| A. Zienienė, 62 kp., Lorain, Ohio | 3 | 1,500 |
| H. Buinys, 212 kp., Kenosha, Wis. | 3 | 1,500 |
| A. Šimkunas, 14 kp., Cleveland, Ohio | 3 | 1,500 |
| A. Daukentis, 87 kp., Omaha, Nebr. | 3 | 1,250 |
| M. Girdziuvienė, 159 kp., Collinsville, Ill. | 3 | 450 |
| J. Zapolis, 122 kp., Chicago, Ill. | 2 | 2,000 |
| V. I. Radville, 194 kp., Roxbury, Mass. | 2 | 2,000 |
| P. Valaitis, 129 kp., Chicago, Ill. | 3 | 1,750 |
| J. M. Bučinskas, 50 kp., Binghamton, N. Y. | 2 | 1,500 |
| J. N. Troskey, 371 kp., Cambridge, Mass. | 2 | 1,500 |
| A. Bartweck, 168 kp. Stamford, Conn. | 2 | 1,000 |
| F. Petraitis, 125 kp., Melrose Park, Ill. | 2 | 1,000 |
| A. L. Pikiel, 73 kp., Pittsburgh, Pa. | 2 | 200 |
| M. Turskis, 34 kp., New Britain, Conn. | 1 | 3,000 |
| J. Vasiliauskas, 365 kp., So. Boston, Mass. | 1 | 2,000 |
| K. M. Raczaitis, 158 kp., Springfield, Ill. | 1 | 2,000 |
| J. Glozer, 262 kp., Waukegan, Ill. | 1 | 1,000 |
| S. Malčiauskas, 273 kp., Hammond, Ind. | 1 | 1,000 |
| A. Balsienė, 18 kp., Westville, Ill. | 1 | 1,000 |
| E. Juskevičius, 6 kp., Plymouth, Pa. | 1 | 1,000 |
| M. Prakop, 285 kp., Linden, N. J. | 1 | 1,000 |
| J. Brazauskas, 14 kp., Cleveland, Ohio | 1 | 1,000 |
| M. Dabrila, 57 kp., Worcester, Mass. | 1 | 1,000 |
| M. Starinsky, 64 kp., Baltimore, Md. | 2 | 1,000 |
| A. Šaukevičius, 23 kp., Shenandoah, Pa. | 1 | 750 |
| M. Starinsky, 64 kp., Baltimore, Md. | 1 | 500 |
| A. Simanaviče, 214 kp., St. Louis, Mo. | 1 | 500 |
| P. Švarcas, 159 kp., Collinsville, Ill. | 1 | 500 |
| P. Račila, 57 kp., Worcester, Mass. | 1 | 500 |

# Tėvynė

The Lithuanian Weekly
PUBLISHED EVERY FRIDAY
By the Lithuanian Alliance of America

M. LEO VASIL
Editor

Dr. [illegible] KAS
Manager

YEARLY SUBSCRIPTION RATES
In the United States ------ $3.00
To Foreign Countries ------ $4.00

307 West 30-th Street,
New York 1, N. Y.
Tel.: LAckawanna 4-5529

Susivienijimo kuopų skubūs pranešimai turi buti prisiųsti ne vėliau savaite laiko prieš laikraščio išleidimą.

Keičiant adresus butinai paduokite zono numerį.


## PASTABOS

### SLA DVIMETINIS SEIMAS BUS IŠKILMINGAS

Musų organizacijos dvimetinė šventė — 47-tas seimas, pagal praeito seimo nutarimą, įvyks Cleveland, Ohio. Ten gyvuojančių kuopų sudaryta seimui rengti komisija jau pradėjo darbą, kad seimą surengti iškilmingai ir patenkinti atvykusius delegatus ir svečius. Seimo posėdžiams ir delegatų apsistojimui paimtas vienas iš didžiausių ir patogiausių viešbučių Clevelando mieste.

Rengimo komisiją sudaro Susivienijimo gabūs veikėjai, kurie mums gerai pažįstami ir žinomi kaipo energingi ir panašiuose darbuose prityrę žmonės, kurie apsiimtą darbą visuomet atlieka gerai, tad ir busimą musų organizacijos dvimetinį seimą jie surengs gerai ir visus atvykusius — delegatus ir svečius patenkins.

Nors iki seimui dar liko apie trys mėnesiai, bet kuopos privalo išrinkti delegatus ne vėliau gegužės mėnesio įvykusiuose susirinkimuose, kad delegatų vardai patektų į Seimo Darbų Knygą.

Kurie mano dalyvauti seime kaipo svečiai, jau dabar pradėkite ruoštis ir dalyvaukite seimo posėdžiuose ir seiminiuose pokyliuose. Greitu laiku rengimo komisija praneš apsistojimui kambarių kainas, tai turėsite proga pasirinkti kambarius ir juos užsisakykit iš anksto, nes šiuo metu kambarių, neužsisakius iš anksto, sunku gauti.

—:o:—

### SLA VASARNAMIS BUS ATIDARYTAS VELYKOMS

Susivienijimo vasarnamis, kuris randasi Atlantic City pajury, bus atidarytas pavasarinės šventės Velykų metu, tad kurie Susivienijimo nariai bei lietuviai vyks į Atlantic City Velykas praleisti, galės apsistoti musų organizacijos vasarnamy. Atlantic City oras visuomet buna šiltesnis, negu kitur, tai jeigu Velykų dienoje ir nebutų šiltas oras, tai Atlantic City bus daug šilčiau ir nuvykusieji galėsit smagiai praleisti pavasarinę šventę.

—:o:—

### AMBASADORIUS APIE SANTYKIUS

Amerikos paskirtasis ambasadorius Maskvai, p. Kennen, kuris greitu laiku išvyks paskyrimo vieton ir pradės eiti savo pareigas, po priesaikai tarptautinių santykių klausimu pareiškė, kad tie santykiai daug pagerėtų, jeigu Sovietų Sąjunga kiek nusileistų, o po to Sovietų Sąjunga ir Jungtinės Amerikos Valstybės susitiktų pusiaukelyje ir pasikalbėtų tarptautiniais ir kitais šių dienų svarbiais klausimais.

# SLA Reikalai ir Veikla

## SLA Seimui Rengti Komisija Dirba

**CLEVELAND, OHIO.** — SLA seimas įvyks 1952 metų liepos mėn. 7 dieną, Hotel Cleveland. Seimui rengti komisija, kuri sudaryta iš vietinių kuopų išrinktų veikėjų, sutartinai dirba, nori tinkamai surengti seimą ir patenkinti atvykusius delegatus ir svečius.

Seiminė programa bus paskelbta vėliau. Dėl seimo vietos, delegatų ir svečių apsistojimo aukščiau paminėtam Hodel Cleveland, galiu pasakyti tiek, kad tai yra vienas iš geriausių ir patogiausių hotelių musų mieste.

Kambarių kainos bus paskelbtos vėliau, bet jos nebus aukštesnės, kaip kituose miestuose. Privažiavimas irgi labai patogus iš visų pusių ir visokiais susisiekimais. Kas važiuos traukiniais, tai nereikės laptais laipioti, nes keltuvas iš stoties užkels į hotelį-viešbutį.

Gi pittsburghiečiams nuo South kelio 14 ar 422 irgi patogu pasiekti viešbutį. Detroitiečiams labai patogu Clevelandą pasiekti laivais.

Gal kaikuriems atrodys keistokai, kad aš nenurodau jokio kelio iš Northside pusės. Mat mes Clevelande northside neturime, nes musų gražusis Clevelandas randasi prie Erie ežero kranto, tai iš vakarų pusės tik laivais galima mus pasiekti.

—o—

SLA 14 kuopos susirinkimas įvyko balandžio 1 dieną. Narių atsilankė didokas skaičius. Buvo renkami Pildomosios Tarybos nariai ir delegatai į busimą seimą. Delegatais išrinkti šie veikėjai. J. Daugėla, A. Zdanis, M. Misčikienė, D. Vilčinskienė, A. Šimkunas, A. Praškevičius, P. Šukys, F. Baranauskas ir J. Brazauskas, viso 9. Jie atstovaus SLA 14 kuopą seime.

Šiame susirinkime prisirašė keli nauji nariai. Ligonių nesirado. Susirinkimas buvo ilgokas, bet praėjo gražioje nuotaikoje. Susirinkimui užsibaigus, buvo užkandžiai.

Nepamirškite 1952 metų gegužės 4 dieną dalyvauti Seimo Rengimo Komisijos rengiamam vakare, kuris įvyks Lietuvių svetainėje. Laikas bus praneštas vėliau.

**J. Brazauskas.**

## Ketvirtas Susivienijimo Sunus

Kaip kiti kalba, aš tyliu ir klausau. Kaip visi nutyla, aš noriu balso ir kalbu. Kuomet medžiai lapoti, paukščiai juose pina sau lizdus, su daina ir malda savo širdyje.

Dabar pavasaris, medžiai dar pliki, paukščiai kur tai dingę, tik jų lizdai tušti ir apleisti, visur tyla, iš praeitų metų sausais lapais žemė užklota. Vienas paukštis beliko tai varna, kuri retkarčiais surinka stipriu balsus: "kvar kvar". Taigi pavelinkite man patapti tuom žeminiu ir pavasariniu paukščiu — varna.

Kad meliodija be gaidų, bet ji įrgi iš širdies. Kadangi svajonės turi sparnus ir laksto nuo stulpo link kito senoje musų tvoroje, tai varniškas pobudis "kvarksėti". Akmenais tylos liudą daužyti šurpu.

Šį kartą noriu papasakoti apie vieną iš SLA sunų, tai savo rušies "anekdotas", "atšipęs piuklas".

Lapkričio 11 dieną, 1951 metais, New Haven, Conn., įvyko SLA ketvirto sunaus gimtadienio sukaktuvės—konferencija. Svečiai sukviesti iš visos Connecticut valstijos. Paprastai, kaip ir kitais metais, kviestiems svečiams suteikta ženkleliai. Tokie svečiai turėjo sveremąjį balsą, visuose šio SLA 4-to sunaus reikaluose. Reiškia, su dešinės rankos pakėlimu išreiškė savo nuožiurą, sutinku ar ne. Nesutikti nėra pagrindo, nes visi svečiai turi tik broliškus ir fraternalinius pageidavimus, kad 4-tas SLA sunus, kaip ir kiti SLA sunai, kurių yra viso rodos septyni, turi savo pagelbininkus, sakysime savo kabinetą-viršininkus. Po visų dienos klausimų ir po skanių ir draugiškų vaišių, yra renkama sekantiems metams valdyba, naujas kabinetas. Tarpe musų lietuvių rinkimų laike visi daugiausia vartoja gerai suprantamą žodį "Tas pats", reiškia kas vežė, lai veža ir toliau. Vežimas ne visada yra lengvas, dažnai butų reikalinga, kad kas kiek prigelbėtų pastumėti. Prisiėjo rinkti iždininką, kuriuomi yra brolis Jokubas Trečiokas. Visi surinka "tas pats". Brolis Trečiokas pradeda pasakoti kaip vienas kaimietis piovė malkas ir kaip jo kakta rasojo. Kitas kaimynas sustojęs pastebi, kad jo piuklas yra atšipęs, sako, pasiaštrink piuklą, tad bus lengviau piauti. Piovikas atsakė: Žiurėk kokia kruva rastų, kurie turi but supiauti. Aš negaliu gaišinti laiką ir aštrinti piuklą. Kaimynas galvoja sau. Duoti kaimynui gerą patarimą reiškia artimo meilę. Ką daryti kad patarimas butų suprantamas?... Kiti sako: Nieko kitam įduoti negali, jeigu jis neima. Atimti gali, kad ir su prievarta, bet tai nėra garbinga, duoti yra pareiga.

Kada visi tyli, aš noriu išreikšti savo mintį. Principe, šio rašinio yra ir sekamų rašinių bus. Aš noriu, kad mano kaimynai suprastų tą patarimą pasiaštrinti atšipusį piuklą, jeigu apsiima piauti malkas.

Penki mėnesiai praėjo nuo SLA 4-to apskričio suvažiavimo iki pasirodė to suvažiavimo protokolas SLA organe Tėvynėje. Tai jau perdaug yra atšipęs tas piuklas. 1951 metais SLA 4 sunus turėjo žieminį parengimą ir gražų vasarinį pikniką. Prie apskričio priklausančios SLA kuopos visgi turėtų žinoti ką apskritys yra nuveikęs 1951 metais. Atleiskite man už tą varnišką drasą ir prastą meliodiją, kuri visgi iš širdies.

Kuomet visi tyli, man proga išreikšti savas mintis. Kruva nesupiautų rastų puva ir nyksta, piuklas atšipęs, kakta rasota. Sulaukėm vasario ir giedro rytojaus, sugrįš sparnuočiai, sužaliuos medžiai. Pasipuoš gamta vasaros grožiu. Pasimatysime SLA seime.

**A. J. Viznis.**

## Buffalo, N. Y.

### SLA 304 Kuopa Rengia Linksmą Balių

Susivienijimo 304 kuopa rengia šokių balių šeštadienį, balandžio 19 dieną, Stumm's Continental salėje, 2805 Niagara Street, Buffalo, N. Y. Pradžia 8 valandą vakare.

Rengėjai kviečia visus kuopos narius ir apylinkės lietuvius dalyvauti ir linksmai laiką praleisti.

**Kuopos Sekretorė.**

## Kuopų Susirinkimai

**Cicero, Ill.** — SLA 301 kuopos svarbus susirinkimas įvyks šių metų balandžio mėnesio 14 dieną, svetainėje 1500 So. 49-th Avenue. Pradžia 7:30 valandą vakare.

Visų narių pareiga šiame susirinkime dalyvauti, nes bus rinkimas Pildomosios Tarybos narių ir renkami delegatai ir busimą Susivienijimo seimą.

Turėsime apkalbėti ir dabar einantį vajų, kuris greitu laiku užsibaigs, todėl kiekvieno nario butina pareiga šio vajaus metu įrašyti nors vieną narį ir padidinti savo šeimos narių skaičių.

Yra ir kitų reikalų aptarimui, kaip tai ruošimasis prie vasarinės gegužinės ir tt.

**K. P. Deveikis,**
SLA 301 kuopos sekr.

**Mt. Carmel, Pa.** — SLA 52 kuopos bertaininis susirinkimas įvyks balandžio mėn. 20 dieną, 2 valandą po pietų, priprastoje vietoje.

Visi nariai ir visos narės malonėkite pributi susirinkiman ir užsimokėti mėnesines duokles. Taipgi bus rinkimas Pildomosios Tarybos narių ir aptariami kiti reikalai.

**J. Paskevičius,**
SLA 52 kuopos sekr.

## Susivienijimo Kuopų PARENGIMAI

**Ansonia, Conn.** — Susivienijimo 66 kuopos metinė vakarienė įvyks šių metų balandžio mėn. 27 dieną, lietuvių šv. Antano parapijos svetainėje. Pradžia 6 valandą vakare. Rengėjai sako, kad bus skani vakarienė ir kviečia visus kuopos narius ir geros valios lietuvius dalyvauti ir linksmai laiką praleisti.

—o—

**Shenandoah, Pa.** — Susivienijimo pirmo apskričio pusmetinis suvažiavimas įvyks balandžio mėn. 27 dieną, Miner's Hall, kampas Main ir Oak gatvių, Shenandoah, Pa. Prasidės pirmą valandą po pietų.

Apskričio valdyba prašo visas prie apskričio priklausančias kuopas išrinkti delegatus ir atsiųsti suvažiaviman.

## Įdomus Koncertas

**Los Angeles, Calif. — Balandžio 20 dieną,** North Star Auditorium nepriklausomas Los Angeles lietuvių Stasio Šimkaus vardo choras, kuriam nuo pereito rudens vadovauja buv. Vilniaus operos solistas Vladas Baltrušaitis, ruošia didelį dainų ir muzikos koncertą, o taip pat ir savo naujo vardo krikštynas. Choro krikštatėviais pakviesti prof. M. Biržiška ir žinomoji Amerikos lietuvaitė, operos dainininkė Florencija Korsakaitė.

Koncerto metu balerina V. Blinkienė šoks baletinių šokių, o pianistė O. Barauskienė atliks Fr. Liszto kurinius. Vyrų ir miršrasis chorai pasirodys su naujausiomis dainomis. Įdomiausią programos dalį, be abejo, sudarys Traviatos operos antro veiksmo ištrauka, kur solo partijas atliks F. Korsakaitė ir Vl. Baltrušaitis. Tai bus pirmas tokio pobudžio ir įdomumo koncertas musų mieste.

Šiame chore draugiškai yra susiburę tiek "senieji" Amerikos lietuviai, tiek naujakuriai. Didelė choro dalyvių, tiek senųjų, tiek naujųjų, dalis yra aktyvūs SLA nariai. Labai nuoširdžiai chorą remia moraliai ir materialiai senieji SLA 75 kuopos veikėjai. Tad visi pasimatysime tikrai gerame koncerte ir linksmame gerų bičiulių pobuvyje balandžio 20 dieną.

**75 kp. narys.**

Gen. Ridgway atvyko Korėjon pasitarti su paliaubų derybų delegacija.

# Sveikatos Skyrius

Šį skyrių, pašvęstą Susivienijimo Lietuvių Amerikoje narių sveikatos reikalams, redaguoja DR. S. BIEŽIS, vyriausias SLA daktaras-kvotėjas, bendradarbiaujant SLA Sveikatos Komisijos nariams ir kitiems lietuvių gydytojams bei sveikatos žinovams.

**Rašo DR. S. BIEŽIS**

## Darbininkų Gyvenimas Ilgėja

Pirmasis dvidešimtojo amžiaus pusšimtis metų pasižymėjo įstabia ir nepaprasta pažanga, kokios pasaulis nėra matęs pirmiau. Nuo šios progreso eigos nė kiek neatsiliko darbininkų gerbuvis. Jų darbo sąlygos pagerėjo, valandų ilgis sutrumpėjo, nelaimių skaičius sumažėjo ir gyvenamasai amžius gerokai pailgėjo. Tai visą ženklina geresnį, švelnesnį ir laimingesnį gyvenimą, kuomi reikia tik pasidžiaugti.

Šiandien jaunas dvidešimties metų industrinis darbininkas gali tikėtis ateityje 48 darbo metų, nes dabar numatytas vidutinis vyrų amžius yra 68 metai. Prieš 40 metų vidutinis amžius tesiekė tik 57 metų. Taigi per tuos trumpus keturis desėtkus metų žmonių gyvenimas pailgėjo net vienuoliką metų. Tai tokia stambi pažanga, kokios istorija nėra užrekordavusi niekad praeityje į tokį pat laikotarpį. Tačiau čia dar anaiptol ne visa tiesa. Bendrai kalbant prieš 40 metų žmogus sulaukęs 50 metų jau skaitydavos labai senu ir net atgyvenusiu savo gyvenimą. Gi šiandien 60 ir viršaus metų skaitomas ne tik pojauniu ir kas svarbiausia net pilnai darbingu kaip fiziškai, taip protiškai. Pastarasis faktas yra ypatingai reikšmingas. Tą pripažįsta ir dirbtuvių ir ofisų autoritetai, nors nekurie dar šiek tiek sviruoja. Šį pripažinimą privertė įgyvendinti pats darbininkas įrodydamas savo sveikatos gerą išsilaikymą, t. y. kad jis sulaukęs šio amžiaus ir net vyresnio pajėgia, nors gal kiek lėčiau, atlikti savo darbą taip gerai ir tiksliai kaip kad desėtkais metų pirmiau. Praktika rodo, kad su priaugančiais metais žmogus darosi lėtesnis, tačiau jo praeities patyrimai daro jį našesniu ir tokiu budu dažnai jis savo senesniuose metuose esti net darbingesnis. Valdžios ir kitų įstaigų savarankiškai nustatyta senatvės riba 65 metai skaitlinguose atsitikimuose jau nebeatitinka gyvenimo tikrovei. Rimtai kalbama, kad tokis senatvės amžiaus nustatymas perankstyvas, perjaunas. Labai galimas daiktas, kad netolimoje ateityje ši skaitline bus pakelta.

Išnagrinėti visus faktorius vedančius į šį progresą čia, žinoma, nėra galimybės. Tačiau svarbesniuosius negalima praleisti, tik juos suminėjus. Trumpesnės darbo valandos duoda darbininkams daugiau progos pailsėti ir pasilinksminti. Geresnė švara darbavietėse apsaugo nuo tulų susirgimų. Tiksli medikalė priežiura išgelbsti daug gyvybių. Aukštesnė užmokestis duoda galimybių visai šeimai tvirčiau ekonomiškai įsigyventi, kas neišpasakytai toli siekia sveikatos žvilgsniu bei socialiais sumetimais. Gi tikslesnė mityba, t. y. išmokymas daugiau balansuotą maistą valgyti, o ne vien tik pilvą prikimšti kaip kad prieš keletą desėtkų metų buvo manoma ir daroma, neabejotinai visų žmonių sveikatą sustiprino ir amžių prailgino. Tačiau daugiausia nuopelnų tenka medicinos mokslui, kuris per tuos keturis desėtkus metų pašalino daugybę rimtų ligų ir išmokino žmones apsisaugoti nuo įvairių susirgimų. Didžiulė pažanga padaryta kvėpavimo organų ir limpamų ligų srityje. Vien tik mirčių nuo džiovos skaičius sumažėjo viršaus 90 nuošimčių. Plaučių uždegimas ir influenza veik tiek pat sumažėjo. Akcidentų skaičius nukrito 56 nuošimčiais. Taipgi per tuos keturis desėtkus metų skaičius mirčių nuo širdies, kraujo sudinų ir inkstų pakrikimų sumažėjo net 33 nuošimčiais.

Darbininkų moterys ir seserys, kurias visai nepaliečia darboviečių sąlygų pagerėjimas, anaiptol nepasiliko pakelyje. Jos net pralenkė vyrus. Jų bendras amžius pakilo net iki 72 metų, t. y. keturiais metais ilgiau už vyrus. Priežasčių išaiškinančių šį skirtumą nereikia toli eiti ieškoti. Joms nereikia, bendrai kalbant, eiti į dirbtuves, kurios ir šiais laikais dar anaiptol nėra liuosos nuo tulų pavojų. Joms netenka listi po žeme į anglių ar metalų kasyklas, kuriose ir dabar darbininkai parsineša visokių ligų ir iš kurių tuli kartais nebežįžta. Taipgi joms esti mažiau rupesčių ir šeimos išlaikymu. Taipgi net rimtai yra sakoma, kad jos esančios atsparesnės ir patvaresnės. Kaip ten bebutų, faktas pasilieka faktu, kad moterys ilgiau gyvena už vyrus.

Vėžio ligos skaičius per šį laikotarpį padaugėjo. Tai lengvai suprantama. Daktarai dabar gali geriau ligas ištirti ir tikslesnį diagnozą nustatyti negu 40 metų atgal. Užtat daugiau vėžio atsitikimų surandama, kur pirmiau nebuvo galima pastebėti. Žmonėms ilgiau gyvenant, vėžys kaipo senesnio amžiaus liga randa platesnę ir derlingesnę dirvą plėstis. Šiandien kol kas šios mirtinos ligos dar nenumatoma artimo nugalėjimo.

Visą sudėjus kruvon galima padaryti sekamą išvadą: Kad didžiulė papažanga bėgy pastarųjų 40 metų vyriausiai priklauso sparčiam apšvietos plitimui, pagerėjimui ekonominio gyvenimo, medicinos mokslo neatlaidžioms pastangoms, ir pačių žmonių inteligentišku susirupinimu išlaikymui savo sveikatą. Kol šie dėsniai eis greta vienas kito, tol galima drąsiai tikėtis dar didesnio pailgėjimo žmonių amžiaus su vis gerėjančia sveikata.

## DAINAVOS ANSAMBLIS IŠ CHICAGOS ATVYKSTA Į NEW YORKĄ

**Ansamblio Koncertai Rytuose Įvyksta Wilkes Barre, Pa. Balandžio 19 d. ir Carnegie Hall, New Yorke, Balandžio 20 d.**

**New York, N. Y.** — 1952 metų balandžio 20 dieną iš tolimos Chicagos atvyksta Dainavos Ansamblis, kurio koncertas įvyksta didžiulėje Carnegie Hall Salėje, New Yorke.

Beveik prieš metus laiko toje pačioje muzikos šventovėje, kaip žinoma, debiutavo Chicagos lietuvių dainininkas Algirdas Brazis, kuris atlikęs konkurenciją su pasaulinio masto artistais, buvo priimtas į Metropolitan Operą.

Reikia tikėti, kad didelių laimėjimų laukia ir Dainavos Ansamblio, kuris New Yorke pasirodys pirmą kartą.

Sujungęs savyje apie 80 dainos entuziastų Dainavos Ansamblis yra iškilęs į pirmaeilius meninius vienetus ir atkreipęs didžiųjų meno kritikų dėmesį. Po kiekvieno Dainavos Ansamblio koncerto pirmaeilėse Chicagos salėje didžiųjų laikraščių meno kritikai entuziastiškai atsiliepė apie Ansamblį, giliai įvertindami lietuviškų dainų ir šokių grožį.

### Ansamblio Praeitis

Dainavos Ansamblis įsikurė 1945 m. Vokietijoje, Hanau DP stovykloje. Iškilmingose jo krikštynose dalyvavo JAV Armijos Bustinės karininkai, UNRA atstovai ir aukšti Amerikos vyriausybės pareigunai, kurie ir dabar tebėra artimi Ansamblio rėmėjai. Šios šalies teisingumo ministeris Howard McGrath, pavyzdžiui, ir dabar rašo laiškus ir sveikinimus linkėdamas sėkmingai skleisti lietuvišką dainą Amerikoje.

Per savo gyvavimo laikotarpį Vokietijoj Ansamblis turėjo virš 200 pasirodymų. Pažymėtini yra koncertas įvykęs Hanau, Amerikos žurnalistams, koncertas Raudonojo Kryžiaus pirm. O'Conner garbei, koncertas Kronbergo pilyje JAV Armijos Vyr. Bustinės karininkų šeimoms, koncertas JAV kariams Frankfurte ir kt.

Ansamblis, be to, dalyvavo JAV karių pamaldose Wolfgange ir iškilmingame koncerte Palluegarten teatre, kur amerikiečiai įsileisdavo tik aukšto meninio lygio trupes. Duotas koncertas vokiečių Bonnos universitete, iškilmingas koncertas Alpėse, taip pat Frankfurto universitete, kur koncertą rengė garsioji koncertų direkcija "Ebner". Duota daugybė koncertų DP stovyklose saviem tautiečiam ir svetimtaučiam.

Įdainavo į plokšteles Briuselio valstybiniam radiofonui, amerikiečių radiofonui Frankfurte ir į atskiras juostas, kurios buvo naudojamos Amerikoj ir Kanadoj DP biliaus pravedimo propagandai.

Nuo 1945—1949 m. Ansambliui vadovavo šie dirigentai: V. Adomavičius, S. Radzevičiutė, J. Žemaitis, B. Jonušas ir St. Sodeika, kuris Ansambliui vadovauja ir Amerikoje.

Režinieriais buvo A. Škėma, G. Velička, Tautinių šokių vadovais buvo Radzevičiutė, Valiukaitė, Žygas ir Gustaitienė. Administratorium buvo K. Miklasevičius, kuris Lietuvoje buvo garsiojo Vilniaus Liaudies Ansamblio administratorius.

Nuo 1947 iki 1949 m. Ansambliui pirmininkavo A. Dzirvonas, kuris šias pareigas Ansamblyje eina ir Amerikoje.

Bet Ansamblis neužsikasa viename Chicagos mieste. Nors ir labai sunkiomis sąlygomis, siekia tolimesnes lietuvių kolonijas ir net du kartus aplankė Kanadą.

Balandžio 19 d. Ansamblis duos koncertą Wilkes Barre, Pa., o sekančią dieną — balandžio 20 d. — Carnegie Hall, New Yorke.

Tai bus vienas iš svarbiausių Ansamblio pasirodymų, kuriai rengiama nepaprastą dainų ir šokių programą. Su Ansambliu dalyvaus žymiausieji lietuviai solistai iš Chicagos. Tai bus koncertas, kuriuo galės didžiuotis kiekvienas lietuvis.

**Koresp.**

# Pildomosios Tarybos Suvažiavimo Protokolas ir Atlikti Darbai

## PROTOKOLAS

**SLA PILDOMOSIOS TARYBOS SUVAŽIAVIMO, ĮVYKUSIO KOVO 1—5 DIENOMIS, 1952 METAIS, SLA CENTRO RAŠTINĖJE, 307 W. 30TH ST., NEW YORK, N. Y.**

### SESIJA PIRMA

Pildomosios Tarybos suvažiavimą atidarė prezidentas W. F. Laukaitis 10 val. ryte kovo 1 d., 1952 metais, SLA Centro Raštinės patalpose, 307 W. 30th Street, New York, N. Y. Prezidentas paaiškina, kad šis suvažiavimas yra reguliariu pirmuoju metų suvažiavimu, kuris apsvarstys ir išspręs dienotvarkėje pažymėtus visus reikalus.

1. Sekretorius M. J. Vinikas perskaito Pildomosios Tarybos narių vardošaukį, iš kurio paaiški, kad suvažiavime dalyvauja:

Prezidentas W. F. Laukaitis,
Vice prezidentas Paul P. Dargis,
Sekretorius M. J. Vinikas,
Iždininkas K. P. Gugis,
Iždo globėja E. Mikužiutė,
Daktaras kvotėjas Dr. S. Biežis.

Sesijoje dalyvauja šeši Pildomosios Tarybos nariai ir sudaro kvorumą. Sekretorius M. J. Vinikas praneša, kad iždo globėjas J. Maceina sirguliuoja ir į suvažiavimą atvyks, jei padėtis laiku pagerės.

2. Sekretorius M. J. Vinikas perskaito jo paruoštą šiam suvažiavimui dienotvarkę, kurioje pažymėta 54 skirtingi reikalai. Dienotvarkė vienbalsiai užgirta su sąlyga, kad gali buti papildyta laike suvažiavimo atėjusiais reikalais ir Pildomosios Tarybos narių iškeliamais klausimais.

3. Kadangi praeito Pildomosios Tarybos suvažiavimo protokolas buvo perskaitytas ir priimtas pabaigoje paties suvažiavimo, tai šia proga protokolas peržiurėtas, kad prisiminti praeito Pildomosios Tarybos suvažiavimo nutarimus.

4. Prezidentas W. F. Laukaitis raportuoja iš savo veiklos, kartu pažymėdamas, kad reikia dėti pastangų padidinimui uždarbio ant SLA turto. Raportas vienbalsiai priimtas.

5. Vice prezidentas P. Dargis raportuoja apie savo veiklą. Raportas vienbalsiai priimtas.

6. Iždo globėja E. Mikužiutė raportuoja apie iždo globėjų veiklą, pažymėdama, kad SLA sekretoriaus ir iždininko knygas peržiurėjo ir SLA stovį iždo globėjai patikrino už 1950 metus po praeito Pildomosios Tarybos suvažiavimo, o už 1951 metus patikrins po šio suvažiavimo. Raportas vienbalsiai priimtas.

7. Daktaras kvotėjas Dr. S. Biežis raportuoja iš savo veiklos. Raportas vienbalsiai priimtas.

Prezidentas W. F. Laukaitis pirmą sesiją uždarė 1 val. po pietų, paskelbdamas, kad antroji sesija prasidės 2 val. po pietų toje pačioje vietoje.

### SESIJA ANTRA

Antrąją sesiją prezidentas W. F. Laukaitis atidarė 2 val. po pietų kovo 1 d., 1952 m., SLA Centro Raštinės patalpose, 307 W. 30th St., New York, N. Y. Sesijoje dalyvauja šeši Pildomosios Tarybos nariai ir sudaro kvorumą.

8. Iškeliama visa eilė klausimų Amerikos lietuvių tautiniais ir Lietuvos Nepriklausomybės atstatymo reikalais ir išsamiai tie visi platųs reikalai diskusuojami. Pildomosios Tarybos nariams svarbu nuodugniai susipažinti su visa veikla Amerikos lietuvių gyvenime, kuri yra susijusi su visais lietuviškaisiais reikalais Amerikoje ir užsieniuose, nes tik tokiu atveju galima tinkamai orientuotis, kuomet svarstomos galimybės Susivienijimui prisidėti prie tų visų darbų, kuriais privalo rupintis kiekvienas nuoširdus lietuvis.

9. Sekretorius M. J. Vinikas pateikia raštu savo metinį raportą. Plačiai pasiinformavus visa eile SLA reikalų, kurie iškelti sekretoriaus raporte, vienbalsiai nutarta sekretoriaus M. J. Viniko raportą priimti ir kartu užgirti visus jo atliktus ir raportuotus darbus.

### SLA SEKRETORIAUS RAPORTAS
**Pildomosios Tarybos Suvažiavimui Kovo 1 Dieną, 1952 Metų**

Gerbiamieji:

Malonu pateikti šiam Pildomosios Tarybos suvažiavimui ir kartu visų SLA narių žiniai mano metinį raportą, kuris parodo Susivienijimo Lietuvių Amerikoje stovį įvairiose jo veiklos srityse ir kartu paaiškina kokius darbus prisėjo atlikti man, kaipo organizacijos reikalų vedėjui, nuo praeito Pildomosios Tarybos suvažiavimo. Iš mano veiklos įvairiose komisijose raportuosiu kartu su kitais tų komisijų nariais, kuomet tų komisijų veiklos raportai bus pateikiami šiam suvažiavimui.

Pirmiausia turiu pabriežti, kad Susivienijimas, kaipo fraternalės apdraudos organizacija, finansiškai pasilaiko labai gerame stovy nežiurint net to, kad apdraudos fondo ir kitų investmentų apsaugai pavestą sumą kiek sumažina apdraudos departamentų nauji reikalavimai fraternalių organizacijų investmentams dar didesnę apsaugą užtikrinti. Pašalpų fondo stovis žymiai pasitaisė prisitaikymui pasikeitusių apdraudos įstatymų žvilgsniu ir išrodo, kad neužilgo galėsime svarstyti pašalpų fondo naudų praplėtimą nariams. Jaunamečių audraudos fondas laikosi irgi stipriai.

(Bus daugiau)


# Net Labiausiai Sergantieji Neturi Nustoti Vilties

**Sveikatą atgauti galima ir be vaistų ar operacijos.**

Dr. Millerį rekomenduoju visiems ligoniams, reikalingiems gerų patarimų ir pagalbos, nes aš visą tai patyriau. Prieš dvejus metus turėjau nuolatinius raumenų skausmus, o rankos ir pečiai dažnai nutirpdavo, kad negalėdavau pasijudinti.

Nusivylęs gydytojų pagalba, maniau, kad niekados negalėsiu tęsti savo darbo, mokydamas griežti smuiką. Dr. Miller dėka pasveikau ir vėl pradėjau dirbti.

**Antonio Sinigalliano, muzikos profesorius,**
**East Orange, N. J.**

**PADĖKOS LAIŠKAS**

Buvau kreipęsis į daug gydytojų, bet niekas neįstengė palengvinti mano skausmų ir pagydyti mano nugarkaulio, inkstų ir pairusių nervų. Naktimis neužmigdavau, o atsikeldavau dar labiau pavargęs. Šiandien esu dėkingas Aukščiausiam ir Dr. Miller, nes atgavau sveikatą ir jaučiuosi lyg naujai užgimęs. Todėl visiems patariu kreiptis į Dr. Miller, nes tikiu, kad jis ir jiems padės.

**George Lizak,**
**New Brunswick, N. J.**

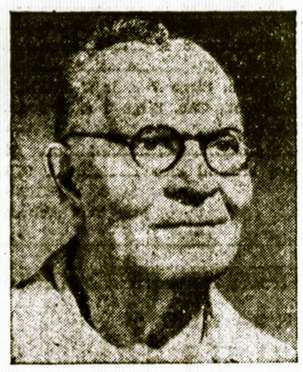

Brangus dr. Miller, pareiga ir dėkingumas verčia mane parašyti Tamstai laišką, nes Tamsta man grąžinai sveikatą ir norą gyventi. Daug metų kentėjau kryžiaus skausmus, o mano nugarkaulis buvo perkreiptas, ir sunkiai tepaeidavau pasiremdamas lazda. "Progreso Italo Americano" laikraštyje skaičiau Tamstos pacientų padėkos laiškus. Pradžioje buvau skeptiškas, be to, man trugdė liga ir varginanti kelionė. Bet pagaliau pas Tamstą atvykau, nes negalėjau pakelti skausmų.

Dabar jaučiuosi, lyg naujas žmogus. Ne tik pranyko skausmai, bet galiu ir tiesiai vaikščioti. Todėl visiems patariu, net vyresnio amžiaus žmonėms, kreiptis į dr. Miller.

**Joseph Quartullio,**
**New York 51, N. Y.**

Ilgai džiaugiausi sveikata, nuolátos dirbdamas savo ukyje. Bet 1945 m. staiga susilpnėjau, pradėjo skaudėti kojos. Susitrugdė darbas, tad buvau priverstas ieškoti pagalbos. Kaimyninio miestelio gydytojai pareiškė, kad tai artritizmas ir prirašė vaistų, Vėliau pasiuntė pas specialistą į New Yorką. Šis paguldė mane savo klinikoje, iš kurios išėjęs, vėliau visus 1946 m. važinėdavau pas jį į New Yorką. Deja, niekas nepagerėjo, net priešingai — negalėjau vaikščioti, tad vežiojo mane vežimėlyje. 1947 m. vėl buvau grąžintas į ligoninę, kurioje gydžiausi 5 mėn. Bet mano sveikata blogėjo. Pagaliau mane šeima vėl atsiėmė namo, kur laukiau tik Aukščiausiojo pasigailėjimo.

1948 m. pradžioje vienos bičiulės patariami, atvežė mane sunus pas dr. Miller. Jis mane patikrino ir suteikė vilties gyventi. Jo klausydamas, jau vasario mėn. pradėjau vaikščioti, pasiremdamas ramsčiais, o po poros mėnesių ir jų nebereikėjo. Lygiagrečiai pranyko ir skausmai. Vasarą jau dirbau ukyje.

Visa širdimi dėkoju daktarui ir siunčiu tris savo fotografijas, kurias prašau paskelbti.

**LORENZO JANY,**
**Frenchtown, N. J.**

Didžiai gerbiamas Ponas Daktare Miller:

Suprasdamas, jog mano bibliškasis 84 metų amžius pareina nuo mano normalaus gyvenimo budo, pripažįstu jei atgavau pilną savo sveikatą, tai dėka jusų vertingos pagelbos. Nuo kelerių metų mane kamavo baisus skausmai sukeldami daugel nemigo naktų ir atimdavo bet kokį gyvenimo džiaugsmą. Kasmet važinėdavau gydyklosna ir lankydavau čionykščius ir užsienio žymius gydytojus, kurie man suteikdavo laikiną skausmų sumažinimą bet ne pagydymą. Vienos Jusų buvusios pacientės paragintas, pasidrąsinau dar kartą užeiti pas jus. Senyva ponia mane buvo užtikrinus, kad jus ją visiškai išgydėte sąžiningu, naturaliu budu. Šitą aš dabar galiu patvirtinti pagal savo patyrimą, nes po trijų mėnesių Jusų gydymo jaučiuosi vėl pilnas jaunystės, gyvenimo ir kurybos džiaugsmo. Galiu todėliai patarti kiekvienam ligoniui kreiptis į Poną Dr. Miller.

Kupinas dėkingumo, teikiu Jums, Ponas Dr. Miller, mano šį atvaizdą, kurį Jus galite skelbti, kur tiktai tinkamas, kenčiančios žmonijos labui.

Priimkite nuoširdžius pagarbos žodžius nuo Jums visad dėkingo Prof. Dr. Phil. C. Schleusing, buvusio Vokietijos Dvaro Dailininko, Meisterių klasės vadovo Newarko Meno Akademijoje.

**Prof. Dr. C. Schleusing,**
Montclair, N. J.

**BENDRAS NUSILPIMAS**

Ve ką noriu pranešti savo tautiečiams: Ilgai sirgau ir gydžiausi pas daug gydytojų, bet nieko nepadėjo. Pagaliau kreipiausi į dr. Miller. Šiandien esu tokia sveika, jog viduryje gatvės galėčiau žmonėms šaukti, kad eitų gydytis pas dr. Miller. Man truksta žodžių padėkoti už tai dr. Miller.

Viešai jam reiškiu padėką ir raginu visus, kurie sergate kreiptis į jį. Busite man dėkingi už gerą patarimą. Tegul jam Dievas padeda.

**Rozalija Kowalska,**
**Newark, N. J.**

**ŠIRDIES LIGA**

Norėdamas pareikšti dėkingumą dr. Miller ir padėti kitiems, sergantiems širdies ligomis, skelbiu šį lašką ir fotografiją.

Ilgai sirgau ir buvau praradęs bet kokią viltį pagyti. Mano namų gydytojas ir širdies specialistas man buvo sakę, kad gyvensiu tik 25 val. Buvau visiškoje desperacijoje, kai netikėtai perskaičiau žinią apie dr. Miller. Pirmojo vizito metu patyriau, kad dar esama vilties gyventi.

Šios viltys išsipildė, nes netrukus sveikata pagerėjo. Dabar gi jau visiškai pasveikau. Dr. Miller įvykdė stebuklą, kurio neįmanoma doleriais atlyginti. Amžinai jam už tai paliksiu dėkingas, o visiems ligoniams pranešu, kad kreiptųsi tik į dr. Miller, nes tikiu, kad jis ir jiems padės.

**Pancrazio Ungaro,**
**Bronx 66, N. Y.**

**GERB. PONE DAKTARE,**

Pagaliau ilsiuosi, džiaugdamosi sveikata. Negaliu susilaikyti, neparašiusi Tamstai padėkos žodžio. Tamstos patarimų ir gydymo dėka atgavau prieš keletą metų prarastą sveikatą. Dabar jaučiuosi, lyg naujai užgimusi.

Kadangi tokių nelaimingų ligonių, kaip aš buvau, yra ir daugiau, tai įgalioju Tamstą skelbti mano lašką, kad ir jie galėtų Tamstos patarimais pasinaudoti, o paskui džiaugtis.

**Caterina Marazzini,**
**Union City, N. J.**

**Neįmanoma paskelbti visų tų mano pacientų laiškų, kuriuose reiškiama padėka už mano globą ir gerus gydymo rezultatus. Tie laiškai rašyti vyrų ir moterų, kurie kentėjo įvairiausius skausmus: įvairius skilvio negalavimus, reumatizmą, krutinės ir kryžiaus, rankų, kojų ir galvos skausmus, širdies, akių ir ausų nusilpimą, skundėsi aukštu kraujo spaudimu, cukrine liga, geltlige, inkstų ir puslės, taip pat ir visokiais kitokiais negalavimais.**
**BESIDOMINTIEJI GALI TUOS LAIŠKUS PAMATYTI MANO RAŠTINĖJE. TEN YRA JŲ PATVIRTINTI ORIGINALAI.**

**Dr. Joseph Miller, D. C. Ph. C.** 790 Broad Street, kampas Market Street, Newark, N. J. Telefonas MItchell 2-0773
PRIĖMIMO VALANDOS: nuo 9 ryto iki 8 vakaro. ŠVENTADIENIAIS: nuo 9 iki 12 ryte.

# Amerikos Lietuvių Veikla

## New York, N. Y.

**ĮVYKO PASITARIMAS SVARBIAIS REIKALAIS**

Prof. Kaminskui ruošiantis išvykti Europon, balandžio mėn. 4 ir 5 dienomis įvyko pasitarimas Laisvosios Europos lietuvių skyriaus patalpose apkalbėjimui opiųjų klausimų, susijusių su Lietuvos laisvinimo darbais. Pasitarime dalyvavo Amerikos Lietuvių Tarybos Vykdomojo Komiteto nariai: pirmininkas L. Šimutis (vice pirmininką adv. A. Olį pavadavo p. Linkus), sekretorius dr. P. Grigaitis, iždininkas M. Vaidyla, prof. J. Kaminskas, prof. K. Brazaitis, gen. konsulas J. Budrys ir visi aštuomi Laisvosios Europos lietuvių skyriaus patariamosios grupės nariai.

Pasitarimuose apsvarstyta ir išspręsta daug skubių klausimų ir prieita prie susitarimo bendrai dirbti Lietuvos laisvinimo darbe.

Pasitarimams užsibaigus, buvo kuklus pobuvis, suruoštas atsisveikinimui su prof. J. Kaminsku, kuris greitoj ateity išvyks Europon.

**Lankėsi Redakcijoje**

Susivienijimo Apšvietos Komisijos pirmininkas dr. P. Grigaitis ir tos pat komisijos narys M. Vaidyla, kurie dalyvavo aukščiau paminėtame pasitarime, pasinaudodami ta proga, balandžio 5 dieną aplankė savo organizacijos organo Tėvynės redakciją. Su jais maloniai pasikalbėta Susivienijimo ir kitais svarbiais klausimais.

**Trijų Pabaltijo Valstybių Spaudos Paroda**

Columbia Universitete, Dr. Butler bibliotekoje, kovo 21 dieną prasidėjo spaudos ir piešinių paroda trijų Pabaltijo valstybių, Lietuvos, Latvijos ir Estijos, ir tęsis ligi gegužės 1 dienai.

Parodoje išstatyta 110 tomų knygų, jų tarpe Kristijono Donelaičio, lietuvio poeto 18 šimtmetyje; A. H. Tasaaro, pirmaeilio Estijos novelisto; J. Rainio, Latvijos dramatisto. Taipgi yra paveikslai trijų Pabaltijos valstybių žymių dailininkų-piešėjų, lietuvio Mykolo Čiurlionio, esto E. Wiiralt ir latvio N. Strunkę.

Parodos tikslas— išgarsinti trijų Pabalčio valstybių rašytojų ir piešėjų įnašą literatos lobinan mažųjų valstybių.

Paroda atidaryta nuo 9 valandos ryto iki 10 valandai vakare. Universitetas randasi West pusėje ant 116 gatvės, New Yorke.

## Brooklyn, N. Y.

**Bus Rodomi Paveikslai**

Greenpoint dalyje bažnytinėje salėje balandžio 27 dieną Motuzai rodys lietuviškus judamus paveikslus. Norintieji pamatyti gražius paveikslus ir praleisti laiką geroje nuotaikoje, prašomi neužmiršti tos dienos ir atvykti į aukščiau paminėtą salę.

**Rep.**

**Margučių Kontestas ir Vakarienė**

Balandžio 19 dienos vakare, Lietuvių Atletų Klube, 168 Marcy Ave., Brooklyne, LDD 7 kuopa rengia Margučių Kontestą ir vakarienę. Už gražiausius margučius bus duodamos dovanos. Bukite pasirengę dalyvauti konteste ir vakarienėje. Taipgi kviskite savo kaimynus ir draugus dalyvauti.

**Reporteris.**

## Susirupinęs SLA Penkto Apskričio Išvažiavimu

SLA penkto apskričio organizatorius, brolis A. S. Trečiokas, viešėdamas Washingtone, prisiuntė sveikinimus Tėvynės redaktoriui ir kartu klausia apie penkto apskričio išvažiavimą, kuris numatytas pabaigoje šio mėnesio. Mat apskritys yra paėmęs visą S. L. A. vasarnamį Atlantic City savo išvažiavimui, tai brolis Trečiokas pageidauja, kad apskričio vadovybė padirbėtų smarkiau ir išvažiavimą padarytų sėkmingu.

## Worcester, Mass.

**Ruošiamas Gražus Koncertas**

Tremtinių Meno Ratelis rengia koncertą su įvairia ir turininga programa šeštadienį, balandžio 19 dieną, Elks Klubo salėje. Pradžia 7 valandą vakare.

Bus turininga ir atsilankiusius patenkinanti programa. Dainuos Tremtinių Meno Ratelio choras, dalyvaus Babuškinaitės baletas, o meninei programai užsibaigus, bus šokiai gerai orkestrai grojant. Taipgi bus užkandžių ir gėrimų.

Kiek iš rengėjų teko nugirsti, nuo parengimo likęs pelnas bus paskirtas Vokietijoje likusiems lietuviams ligoniams. Taigi, kaip matote, vakaras rengiamas naudingam tikslui, tai butų gerai, kad jame dalyvautų didesnis skaičius ir paremtų savo nelaimingus brolius lietuvius anoje pusėje Atlanto vandenyno.

**Koresp.**

## Greenfield, Mass.

**Rengiami Margučių Pietys**

Šv. Onos Draugystė rengia margučių pietus balandžio mėnesio 20 dieną, 1 valandą po pietų, senosios kortauzės svetainėje. Programa bus įvairi, dalyvaus kunigai Jutkevičiai ir kiti profesionalai.

Nusimarginkite ir atsineškite margučių. Bus duodamos trys dovanos už gražiausius margučius.

Kviečiame visus brolius ir sesutes dalyvauti, nes bus skanųs pietys tik už vieną dolerį. Rengėjos stengsis svečius pavaišinti. Jau dabar ruošiasi prie parengimo A. Stepankevičienė, A. Tamošaitienė ir L. Oguonienė.

Nepamirškite, kad atvelykyje visi ir iš visur važiuos į Greenfieldą linksmai laiką praleisti.

**A. Dėdinas.**

## So. Boston, Mass.

**Gabijos Meno Draugija Rengia Didelį Koncertą**

Bostono ir apylinkėse gyvenanti lietuviai turės progą pamatyti ir išgirsti Gabijos rengiamą puikų ir turiningą koncertą. Jis įvyks balandžio mėn. 27 dieną, Municipal Salėje, kuri randasi ant East Brodway ir G Street gatvių, So. Bostone. Koncerto pradžia 2:30 valandą po pietų.

Šis Gabijos koncertas skirsis nuo kitų koncertų, todėl visiems lietuviams patartina šį koncertą nepraleisti nepamačius. Jo programą išpildys solistai, dujetistai, komikai ir gerai pasiruošęs pats Gabijos choras dainuos įvairias dainas, vadovaujant plačiai žinomam muzikui Jonui Dirveliui.

Prašome sekti spaudą, kurioje bus plačiau apie šį koncertą aprašyta.

**S. V. Koresp.**

## St. Louis, Mo.

**Rengiama Didelis Balius**

Šv. Juozapo Draugija rengia didelį ir gražų balių sekmadienio vakare, 1952 metų balandžio mėn. 20 dieną, bažnytinėje salėje, 2123 Park Avenue, St. Louis, Mo.

Visi lietuviai prašomi dalyvauti ir po gavėnios pasilinksminti šokant lietuviškus šokius. Bus gera orkestra, visokių valgių ir gėrimų, tad visi turėsite gerą laiką.

Įžanga 50 centų ypatai.

**Kviečia Komitetas.**

## Chicago, Ill.

**Dienraščio Naujienų Pavasarinis Vakaras**

Kaip kiekvienais metais, taip ir šiemet vietinis dienraštis Naujienos rengia pavasarinį vakarą su turininga menine programa. Jis įvyks šio balandžio mėn. 20 dieną, didžiulėje Sokolų Salėje, 2337 South Kedzie Avenue.

Kiek iš rengėjų teko nugirsti, tai dalyvių patenkinimui bus suvaidinta juokinga komedija, taipgi bus turininga koncertinė programos dalis. Dalyvaus "Pirmyn" choras su savo ganiu vadovu Kaziu Steponaviciumi ir atliks daug meninės programos. Šis choras visuomet savo užduotį atlieka gerai ir patenkina klausytojus, tad ir šiame Naujienų vakare jis nesuvyls atsilankiusius.

Meninei programai užsibaigus, kaip ir visuomet budavo, taip ir šiame vakare bus šokiai gerai orkestrai grojant, taipgi bus ir įvairių užkandžių ir gėrimų, kokių tik kas norės.

Praeityje aš esu buvęs beveik kiekvienam Naujienų suruoštame vienokio ar kitokio pobudžio parengime ir visuomet buvau patenkintas, todėl mano širdingas patarimas visiems vietiniams ir apylinkėse gyvenantiems lietuviams dalyvauti šiame vakare, o busite patenkinti. Gailėsis visi tie, kurie nedalyvaus, bet tada bus pervėlu.

Turime neužmiršti, kad Naujienos skelbia įvairių organizacijų susirinkimus, talpina jų parengimų aprašymus, remia kiekvieną dirbamą naudingą darbą, tai musų pareiga dalyvauti jų vakare ir tuomi nors dalinai atsilyginti.

**Aš Busiu.**

## Chicago, Ill.

**Sandaros Bankietas Pavyko**

Sekmadienį, kovo 16 dieną, South Side Vikings Temple patalpose įvyko Sandaros metinis bankietas, kuris visais atžvilgiais buvo sėkmingas. Svečių ir viešnių prisirinko ne tik vietinių, bet ir iš toliau buvo atvykusių, kaip tai Floridos, Menee, Ill., Racine, Wis., Kenosha, Wis. ir ten iš Californijos.

Vakarienė buvo pagaminta skoninga iš kelių rušių, kuo visi dalyviai buvo patenkinti. Baigiant užkandžiauti, prasidėjo kalbų programa, kuriai vadovavo Sandaros sedaktorius M. Vaidyla. Jis pakvietė visą eilę kalbėtojų, butent: Lietuvos konsulą Daužvardį, teisėją Zurį, adv. Olį, p. Gugienę, dr. Biežį, p. Daužvardienę ir visą eilę kitų. Jie pasakė gražias kalbas.

Meninę programos dalį atliko muz. Byansko vadovaujamas trio ir solistė Kasparaitė. Pabaigoje sugiedota Lietuvos himnas, vadovaujant. p. Biežienei.

Pabaigoj bankieto atvyko ir trys žvejai, neseniai atvykę Amerikon. Mat jie tą vakarą turėjo kalbėti keliose vietose, tai negalėjo pributi laiku į Sandaros pokylį.

Visi dalyviai, kiek teko nugirsti, vakariene ir programa buvo patenkinti. Kai kurie pareiškė, kad butų gerai, jei Sandaros bankietai dažniau įvyktų, nes juose galima maloniai laiką praleisti ir savo senus draugus ir drauges susitikti.

**Dalyvis.**

## Paieškojimas

Lietuvos Konsulate Chicagoje yra Kazio Stumbrio (Charles Stumbrio) palikimų byla. Velionis kilęs iš Šeduvos ar jos apylinkės. Jo įpėdiniai, manoma, yra sesers Onos vaikai. Ieškomi ar apie juos ką nors žinantieji, maloniai prašomi atsiliepti į Lietuvos Konsulatą:

**Consulate of Lithuania,**
**30 No. LaSalle Street,**
**Chicago 2, Illinois.**

## Lietuvių Melodijų VALANDA

Dabar girdima sekmadieniais nuo 11:00 iki 12:00 valandos dieną iš naujos radijo stoties:

**WHIL — 1540 KC.**

Skelbiamos naujienos iš South Bostono.

**Povilas Lapėnas, Jr., Step. Butkus (Al. Stevens), Mykolas Pluta, Alfonsas Stecke.**

## Radiožinios So. Boston, Mass.

Lietuvių Radio Korp. programa ateinantį sekmadienį per stotį WHEE (1090 kilocycles) nuo 9:30 iki 10:30 valandą ryte bus sekanti:

**1—Falcons Radio Orkestra.**
**2—Dainos.**
**3—Henrikas Kačinskas, Savickaitė ir V. Brantneris sulošė iš veikalo "Aušros Sunys"**
**4—Magdutės Pasaka.**

Po programos prašome parašyti laiškelį ar atvirutę į stotį WHEE, Lithuanian Program, 35 Court Street, Boston, Mass., o biznio reikalais rašykit ofiso adresu: 502 E. Broadway, So. Boston 27, Mass. Ačiu.

**Steponas Minkus.**


**"Nepirk katino maiše"**

Sako senas lietuvių priežodis

**NESKAITYK LAIKRAŠČIO, NEPAŽINĘS JO**

**DARBININKAS**

siunčiamas dvi sąvaites nemokamai susipažinti

Visiems 1952 metams Darbininkas tik — 2.00 —
Ypatinga nuolaida naujai užsisakiusiems Velykų proga
Prašykite siųsti "DARBININKĄ" susipažinti:

**DARBININKAS**

**680 BUSHWICK AVE.**
**BROOKLYN 21, N. Y.**

**Norintieji Švęsti**

**VELYKAS**

**SLA VASARNAMYJE**

**128 S. MAINE AVENUE**
**Boardwalk at Oriental Ave.**

**Saulėtame ir Gražiame**

**ATLANTIC CITY**

**ir dalyvauti arba stebėti**

**PAVASARINIŲ KEPURIŲ PARODOSE,**

**kambarių užsakymus siųskite iš anksto**

**SLA Centrui,**

**307 W. 30th St., New York 1, N. Y.**

Tel. LAckawanna 4-5529

**Velykų savaitei namas bus atdaras nuo Balandžio 10 d., 1952 m.**

**SHALINS**
**(Shalinskas)**
**FUNERAL HOME**
**84-02 Jamaica Ave.**
**(at Forest Parkway Station)**
**Woodhaven, N. Y.**

Suteikiam garbingas laidotuves. Koplyčias suteikiam nemokamai visose dalyse miesto.

Laidotuvių Direktoriai:
**F. W. SHALINS IR J. B. SHALINS**
Tel. VIrginia 7-4499

**JOHN NAGHTEN & CO.**
ESTABLISHED 1863, INSURANCE
**1903 Insurance Exchange, Chicago, Illinois**

**NAUJIENOS**

**Pirmas ir geriausias lietuvių dienraštis Amerikoj**

NAUJIENOS turi savo korespondentus kiekvienoje didesnėje Amerikos lietuvių kolonijoje ir įvairiose Europos bei Pietų Amerikos valstybėse.

NAUJIENOS spausdina vėliausias, tiksliausias ir įdomiausias žinias iš lietuvių ir kitų tautų gyvenimo.

NAUJIENOS spausdina svarbesnius lietuvių gyvenimo reikalus liečiančius straipsnius ir "Kritikos bei polemikos" skyriuje leidžia visiems pareikšti savo nuomonę.

NAUJIENŲ prenumerata yra tokia: JAV ir Kanadoje — $9.00 metams, $5.00 — pusei metų. Kitose valstybėse— $11.00 metams, $5.50 — pusei metų. Chicagoje — $10.00 metams, $5.50 — pusei metų.

NAUJIENAS gausite, jei pasiųsite čekį arba Money Orderį tokiu adresu:

**NAUJIENOS**

**1739 South Halsted Street, Chicago 8, Illinois**


# SLA Pagalbos Ranka

## Savaitinė atskaita išmokėtų pomirtinių ir ligoje pašalpų

**Čekiai Išrašyti ir Pasiųsti Susivienijimo Lietuvių Amerikoje Prezidento ir Iždininko Pasirašymui Balandžio 5 Dieną, 1952 Metų**

### Išmokėtos pomirtinės

ONA DAUGNORIENĖ, 11 kp., Waterbury, Conn., gimus 1884 m. Lietuvoje. Prie SLA prisirašė spalio mėn., 1902 m., mirė vasario 25 d., 1952 m. Velionės vyrui, Kostantui Daugnorai, pomirtinės išmokėta ..... $150.00

ONA BOBINIENĖ, 13 kp., Minersville, Pa., gimus birželio 13 d., 1881 m., Lietuvoje. Prie SLA prisirašė birželio 5 d., 1921 m., mirė vasario 6 d., 1952 m. Velionės dukterei, Clarai Bobiniutei-Shekalis, pomirtinės išmokėta ..... $300.00

KAZYS BERNATONIS, 23 kp., Shenandoah, Pa., gimęs lapkričio 22 d., 1894 m., Lietuvoje. Prie SLA prisirašė gegužės 13 d., 1928 m., mirė kovo 25 d., 1952 m. Velionio moteriai, Mikalinai Bernatonienei, pomirtinės išmokėta ..... $600.00

ANDRIUS JANUŠIS, 58 kp., Hudson, Mass., gimęs rugpiučio 10 d., 1888 m., Lietuvoje. Prie SLA prisirašė liepos 18 d., 1943 m., mirė vasario 18 d., 1952 m. Velionio sunui, Anthony Janušis, pomirtinės išmokėta $250.00

ALEKSAS JUREVIČIUS, 30 kp., Scranton, Pa., gimęs gruodžio 23 d., 1890 m., Lietuvoje. Prie SLA prisirašė balandžio 11 d., 1939 m., mirė kovo 13 d., 1952 m. Velionio moteriai, Mary Juravich, pomirtinės išmokėta ..... $150.00

ROSE BOBBIN, 60 kp., Grand Rapids, Mich., gimus balandžio 13 d., 1887 m., Lietuvoje. Prie SLA prisirašė lapkričio 1 d., 1934 m., mirė vasario 22 d., 1952 m. Velionės vyrui, Louis Bobbin, pomirtinės išmokėta $300.00

PRANAS ZEGUNAS, 60 kp., Grand Rapids, Mich., gimęs balandžio 24 d., 1883 m., Lietuvoje. Prie SLA prisirašė rugsėjo 2 d., 1925 m., mirė kovo 2 d., 1952 m. Velionio moteriai, Martha Zegunas, pomirtinės išmokėta ..... $600.00

KATRĖ BRAZAITIENĖ, 187 kp., New Philadelphia, Pa., gimus birželio 24 d., 1884 m., Shenandoah, Pa. Prie SLA prisirašė liepos 8 d., 1919 m., mirė vasario 9 d., 1952 m. Velionės vaikams: Joseph, George, Edward ir William Brazaitis, pomirtinės išmokėta ..... $1,000.00

KAZYS GRAJAUSKAS, 204 kp., Tamaqua, Pa., gimęs kovo 4 d., 1894 m., Lietuvoje. Prie SLA prisirašė sausio 10 d., 1923 m., mirė kovo 11 d., 1952 m. Velionio moteriai, Agotai Grajauskienei, pomirtinės išmokėta ..... $600.00

JULIUS BUTKUS, 275 kp., Springfield, Ill., gimęs gruodžio 7 d., 1872 m., Lietuvoje. Prie SLA prisirašė sausio 17 d., 1915 m., mirė kovo 13 d., 1952 m. Velionio dukterei, Frances Hagel, pomirtinės išmokėta ..... $300.00

JUOZAS GALECKAS, 352 kp., Detroit, Mich., gimęs kovo 15 d., 1878 m., Lietuvoje. Prie SLA prisirašė rugsėjo 4 d., 1921 m., mirė kovo 15 d., 1952 m. Velionio sunui, William G. Galesky, pomirtinės išmokėta ..... $435.00

Viso ..... $4,685.00
Nuo pradžios šių metų bendrai viso ..... $40,581.00

### Išmokėtos ligoje pašalpos

| | |
|---|---|
| O. DAUGNORIENĖ, 11 kp., Waterbury, Conn. Sirgo 6 sav. ir 4 d. | $20.00 |
| J. STANKEVIČIUS, 13 kp., Minersville, Pa. Sirgo 7 s. ir 5 d. | 35.25 |
| M. SABESTINAS, 13 kp., Minersville, Pa. Sirgo 7 s. | 33.00 |
| K. ŠILENSKIS, 29 kp., Westville, Ill. Sirgo 7 s. ir 4 d. | 70.00 |
| M. BLAŠKIS, 42 kp., Grand Rapids, Mich. Sirgo 3 d. | 4.50 |
| F. DUDONIS, 57 kp., Worcester, Mass. Sirgo 2 s. | 18.00 |
| D. VENSKIENĖ, 57 kp., Worcester, Mass. Sirgo 8 s. | 36.00 |
| A. VARNAGIRIS, 57 kp., Worcester, Mass. Sirgo 2 s. | 12.00 |
| P. ROGGOW, 60 kp., Grand Rapids, Mich. Sirgo 5 s. | 40.50 |
| A. GRABAUSKAS, 200 kp., Detroit, Mich. Sirgo 4 s. ir 2 d. | 25.00 |
| K. DUMČUS, 211 kp., Mahanoy City, Pa. Sirgo 7 s. ir 4 d. | 52.50 |
| K. ŠKINULIENĖ, 236 kp., Toronto, Ont., Canada. Sirgo 8 s. | 45.75 |
| O. NARUŠIS, 236 kp., Toronto, Ont., Canada. Sirgo 8 s. | 54.00 |
| S. LPKOŠEVIČIENĖ, 258 kp., Washington, Pa. Sirgo 4 s. | 24.00 |
| A. GRAVEL, 258 kp., Washington, Pa. Sirgo 5 s. | 54.00 |
| A. GUSTIENĖ, 272 kp., Amsterdam, N. Y. Sirgo 4 s. ir 4 d. | 26.00 |
| M. ŽILINSKIENĖ, 279 kp., Sesser, Ill. Sirgo 8 s. | 36.00 |
| A. FAWCETT, 279 kp., Sesser, Ill. Sirgo 1 s. | 12.00 |
| J. KANUSAUSKAS, 280 kp., Jackson, Mich. Sirgo 7 s. ir 2 d. | 33.00 |
| P. SKVARNAVIČIUS, 320 kp., London, Ont., Can. Sirgo 1 s. ir 5 d. | 22.00 |

Viso ..... $653.50
Nuo pradžios šių metų bendrai viso ..... 07,379.25

**M. J. VINIKAS,**
**SLA Sekreorius.**


**AR ŽINOTE KĄ RAŠO**

**"KELEIVIS"**

AR ŽINOTE, kodėl vieni jį giria, kiti keikia, bet visi mėgsta jį skaityti?

"KELEIVĮ" žmonės mėgsta del to, kad jis niekam nepataikauja ir nesibijo teisybės skelbti.

Žmonių mulkintojus ir apgavikus jisai lupa be jokio pasigailėjimo.

Be to, jame rasi visokių patarimų, gražių eilių, įdomių paveikslų ir žinių iš viso pasaulio.

**Kainuoja tik $3.00 metams. Adresas toks:**

**KELEIVIS**

**636 Broadway, So. Boston 27, Mass.**