Tėvynė

SUSIVIENIJIMO LIETUVIŲ AMERIKOJE ORGANAS

No. 16 — Acceptance for Mailing at Special Rate of Postage provided for in Section 1103, Act of October 3, 1917, Authorized June 27, 1918 — New York, N. Y., Balandžio-April 18, 1952 — Entered as Second Class Matter November 28, 1910, at the Post Office at New York, N. Y., under the Act of March 3, 1879 — Vol. XXXXIII

Pavasario Sulaukus Geriausia Dirbti Susivienijimo Vajuje

SLA Pildomosios Tarybos Nutarimai VAJAUS REIKALAIS

Priimti Vajaus Komisijos Pasiulymai

Praeitam Pildomosios Tarybos suvažiavimui Vajaus Komisija buvo pasiuliusi keletą svarbių ir naudingų sumanymų vajaus reikalais. Taryba juos išsamiai apsvarsčius, rado naudingais ir nutarė vykinti. Vienas iš tų pasiulymų buvo, kad kuopų daktarams butų mokama pilnas atlyginimas. Tuo klausimu padarytas sekantis tarimas:

"Mokėti pilną kuopų daktarams atlyginimą už aplikantų sveikatos patikrinimą tokiose vietose, kur SLA kuopos negali gauti daktarų patarnavimo už nustatytą Vajaus Taisyklėse atlyginimą. Tačiau tokis atlyginimas negali buti racionalaus daktarams už profesionalį patarnavimą atlyginimo".

Tarybai priėmus šį Vajaus Komisijos pasiulymą, organizatoriams bus daug lengviau gauti naujų narių. Iki šiol organizatoriai dažnai nusiskųsdavo, kad jų prirašytų narių daktarai nenori patikrinti sveikatą už nustatytą mokestį. Dabar organizatoriai tuo klausimu nesmagumų neturės.

Padidinta Apdrauda ir Praplėstas Amžius

Iki šiol be gydytojo sveikatos patikrinimo įsirašantieji į Susivienijimą galėjo apsidrausti iki penkių šimtų dolerių. Pildomomoji Taryba nutarė apdraudą padidinti iki tukstančio dolerių ir praplėsti amžių iki 60 metų. Šis tarimas bus pasiulytas sekančiam seimui priimti, nes tai yra konstitucinis klausimas, todėl jis bus vykdomas tik tuomet, kai seimas jį priims. Tarybos nutarimas yra sekančio turinio:

"Rekomenduoti seimui, kad non-medical apdraudą padidintų iki $1,000.00 ir įstojančių į šią apdraudą amžių praplėsti iki 60 metų su ta sąlyga, kad laike dviejų metų nuo įstojimo dienos saužudžiams ir mirusiems tokia liga, kurią aplikantas galėjo turėti įstodamas į SLA, pomirtinė apdrauda nebus mokama. Tokiais atvejais bus sugrąžinta įmokėtos į apdraudos fondą duoklės be palukanų nuošimčio".

Jeigu seimas šį Pildomosios Tarybos pasiulymą priims, tai jis bus naudingas visiems tiems, kurie, kaip iš daugelio lietuvių tenka girdėti, visą savo gyvenimą nėra buvę pas daktarą ir nenori pradėti daktarus lankyti, ir dėl tos priežasties nesirašo į Susivienijimą.

Naudingas Nutarimas Seniems Nariams

Labai dažnai senesnio amžiaus nariai nusiskundžia, kad jų apdrauda maža, bet jie dabar nenori didinti savo apdraudas. Šį klausimą tarybos nariai apsvarstė ir nutarė sudaryti palankias sąlygas padidinti apdraudą senesnio amžiaus nariams. Nutarimas yra sekantis:

"Pravesti agitaciją ir sudaryti prielankias sąlygas, kad seni nariai, turintieji mažas apdraudas, galėtų padidinti savo apdraudos sumas, kaip to daugelis narių pageidauja".

Pagal šį nutarimą visi senesnieji nariai, kurie seniai pageidavo didesnių apdraudų, galės apdraudas padidinti. Apdraudų padidinimui patarnaus kuopų organizatoriai ir finansų sekretoriai, kaip patarnauja naujai įsirašantiems.

Dėl Talpinimo Raštų Organe Tėvynėje

Pastaruoju laiku, einant Susivienijimo vajui, redakcija gauna įvairių raštų, kuriuos autariai griežtai reikalauja talpinti organe. Daugelis tokių raštų yra vajaus reikalais, tačiau kartu su vajum sumaišoma kitos pašalinės organizacijos ir už jas vedama agitacija, tad Pildomoji Taryba tą klausimą apsvarstė ir priėjo sekančios išvados:

"Sąryšy su agitacija už naujų narių įrašymą į S. L. A. laike šio vajaus, vengti talpinti Tėvynėje tokių raštų, kurie kartu agituoja ir už kitas organizacijas, kurioms Amerikos lietuvių pritarimas nėra vienodas".

Prisilaikant šito Pildomosios Tarybos nutarimo, mes prašome tuos bendradarbius, kurie rašote vajaus reikalais ir agituojate lietuvius rašytis į Susivienijimą, nemaišyti kitų organizacijų, nes organas leidžiamas saviems reikalams ir to turi laikytis.

Apie Susivienijimą Brošiuros Reikalu

Kuopų organizatoriai ir daugelis narių pageidauja, kad Susivienijimas išleistų ne didelio formato brošiurą, kurioje trumpai ir aiškiai butų aprašyta Susivienijimo atliktieji darbai. Šį brošiuros klausimą tarybos nariai apsvarstė ir įpareigojo sekretorių M. J. Viniką pasirupinti tokią brošiurą išleisti. Tarybos nutarimas yra sekantis:

"Apsvarsčius priėita išvados, kad reikalinga paruošti ir išleisti tinkamą informacinę brošiurą apie S. L. A., kuri trumpai ir vaizdžiai nušviestų SLA naudas nariams ir jo reikšmę bei atliktus darbus lietuvių tautos ir Lietuvos labui. Vienbalsiai nutarta įgalioti sekretorių M. J. Viniką pasirupinti tokios brošiuros paruošimu..."

Aišku, kalbamos brošiuros paruošimas nėra vienos dienos ar savaitės darbas. Greičiausia tuo bus pradėta rupintis kada nors po seimui, nes ruošiantis prie seimo, nelieka laiko kitiems reikalams, bet kad tokia brošiura bus paruošta ir išleista, apie tai dviejų nuomonių negali buti.

Apie kitus Pildomosios Tarybos suvažiavime padarytus naudingus nutarimus, pakalbėsime sekančios savaitės Tėvynėje.

Dabar mes prašome visų kuopų organizatorius stengtis įrašyti į Susivienijimą kuodaugiausia nepriklausančių lietuvių ir lietuvaičių, kad sekančiame seime musų broliška organizacija galėtų pasidžiaugti narių skaičium ir pareikšti padėką organizatoriams už jų atliktą naudingą darbą organizacijai. Lai nelieka nė vienos kuopos organizatoriaus, kuris iki vajaus pabaigai neprirašytų po kelis desėtkus narių!

Musų Broliškos Organizacijos Daugmečiai Darbininkai

Susivienijimas Lietuvių Amerikoje yra visuomeninė lietuvių apdraudos ir pašalpos broliška organizacija, turinti kuopas įvairiuose miestuose, pradedant rytais ir baigiant vakarais. Tose kuopose randasi nuoširdžių veikėjų, kurie per visą savo gyvenimą dirbo ir dabar tebedirba eidami pareigas kuopų valdybose ir ugdydami organizaciją nariais, ir už tą darbštumą ir pasišventimą dirbti Susivienijimui, užsitarnauja didelės padėkos ir pagarbos, nes tik dėka jų energingam darbui, musų Susivienijimas išaugo į didžiausią lietuvių organizaciją.

Žemiau telpa trijų daugmečių Susivienijimo veikėjų atvaizdai, Juozo Ambrose iš Detroit, Mich., Juozo Maksvičio iš Calumet City, Ill., ir Jono Duobos iš Easthampton, N. Y.

JUOZAS AMBROSE, uolus Susivienijimo ir visuomenės veikėjas, daug metų buvo Susivienijimo 352 kuopos iždininku, sekmingas biznierius, daugelio seimų delegatas, patriotingas lietuvis ir lietuviškų darbų rėmėjas. Jis ir pinigiškai prisideda prie kiekvieno darbo, dirbamo Lietuvai ir lietuviams.

JUOZAS MAKSVITIS, daugmetis Susivienijimo Lietuvių Amerikoje 273 kuopos sekretorius ir iždininkas. Jis tas atsakomingas pareigas eina nuo 1925 metų ir pavyzdingai tvarko finansinius reikalus ir gerai atlieka sekretoriaus darbą, taipgi jis yra gabus organizatorius ir jo pasidarbavimu kuopa paaugo keliais desėtkais narių.

JONAS DUOBA, daugmetis Susivienijimo Lietuvių Amerikoje 15 kuopos, gyvuojančios Easthampton, N. Y., užrašų sekretorius, buvęs pirmininku. daug dirbęs Susivienijimo kitose kuopose, patriotingas lietuvis ir nuoširdus lietuviškų reikalų rėmėjas. Jis prisideda prie kiekvieno naudingo darbo.

Bostonas Neatsilieka Nuo Chicagos

Praeitas dvi savaites mes rašėme apie didmiesčio Chicagos kuopų organizatorius ir jų veiklą. Šią savaitę norime paminėti apie rytinių valstijų vieną gabų ir energingą organizatorių, gyvenantį Bostone ir dirbantį Susivienijimo 308 kuopoj, gyvuojančioj Brookline, Mass.

Tuo rytinėse valstijose gabiuoju organizatorium yra brolis Juozas Gedmintas. Jis atvyko iš tremties į Jungtines Amerikos Valstybes, kaip ir daugelis kitų, neperseniai, įsikurė Massachusetts valstijoje, mieste Bostone. Susitvarkęs savo kasdieninius reikalus ir pradėjęs pelnytis kasdieninį pragyvenimą, brolis Gedmintas įsirašė į Susivienijimo Lietuvių Amerikoje 308 kuopą. Susipažinęs su Susivienijimo reikalais, savo kuopos nariais ir tenaitiniais lietuviais, įsijungė į savo broliškos organizacijos darbą ir pradėjo verbuoti lietuvius į Susivienijimą. kad aprupinti savo brolių naujakurių rytojų nuo nepermatomų nelaimių.

Jis, budamas jaunas ir energingas žmogus, inteligentiškas ir mokantis su kiekvienu maloniai pakalbėti, suranda prospektų ir juos įrašo. Tiesa, jam reikia pelnytis kasdieninį pragyvenimą darbovietėje ir tik nuo darbo liuosu laiku ieškoti nepriklausančių Susivienijime lietuvių ir lietuvaičių. Tačiau jis, kaip ta bitelė vasaros metu neša medą į avilį, kad žiemos metu turėtų kuo maitintis, be jokio perstojimo dirbdamas, suranda kandidatų ir didina didžiulės lietuvių šeimos narių skaičių. Šis brolio Gedminčio pasišventimas dirbti, yra geru pavyzdžiu kitiems naujakuriams, kad reikia jungtis į senas lietuvių organizacijas ir joms dirbti, jas ugdyti ir vienyti lietuvius bendram darbui, kaip dirbo prieš desėtkus metų atvykę Amerikon tuometiniai naujakuriai.

Šis gabusis organizatorius, dirbdamas energingai, tokiam mieste kaip Bostonas, kur gyvuoja keliolika Susivienijimo kuopų, jau įrašė į 308 kuopą 31 narį. Bet tai ne viskas. Vajus dar tęsis apie pusantro mėnesio, tai mes neklysime pasakę, kad iki vajaus pabaigai brolis Gedmintas tą skaitlinę padidins keliais desėtkais narių. Mus iš Bostono informuoja, kad brolis Gedmintas nelinkęs kam nors pasiduoti ir yra pasirįžęs pasiekti pirmasias organizatorių eiles. Kas dirba, tas visuomet laimi. Brolis Gedmintas dirba, tad jis ir savo užsibrėžtą tikslą pasieks.

Mes linkime broliui Gedminčiui geriausio pasisekimo — per likusį vajaus laiką dar energingiau padirbėti ir įrašyti į savo brolišką organizacijų daug naujų narių. Taipgi prašome Bostone gyvenančius Susivienijimo narius stoti darban ir pagelbėti broliui Gedminčiui surasti nepriklausančius lietuvius ir lietuvaites. Kurie žinote tokių lietuvių vardus ir adresus, priduokite juos broliui Gedminčiui, o jis juos aplankys, paaiškins apdraudos reikalingumą, svarbą prigulėti prie didžiausios lietuvių organizacijos ir įrašys.

Asmenyje brolio Gedminčio, Susivienijimas susilaukė ne tik gero nario, bet ir nuoširdaus darbininko, kokių labai mažai yra.

Vajaus Organizatorių Prirašyti Nauji Nariai

Praeitą savaitę Centro raštinėje gauta organizatorių sekanti daviniai:

J. A. McShane, 216 kp., Erie, Pa.	3
F. Aksenovitz, 136 kp., Cleveland, Ohio	2
J. K. Alekna, 136 kp., Cleveland, Ohio	7
P. Grigas, Jr., 12 kp., Nanticoke, Pa.	2
W. Wolf, 234 kp., Great Neck, N. Y.	1
B. Keblaitienė, 352 kp., Detroit, Mich.	1
F. Petraitis, 125 kp., Melrose Park, Ill.	1
J. Aymanas, 38 kp., Brooklyn, N. J.	5
M. Pauparas, 196 kp., Chicago, Ill.	3

Devynių organizatorių pasidarbavimu gauta 25 nauji nariai.

Nuo pradžios vajaus kuopų organizatoriai prirašė čia paduotą naujų narių skaičių.

ORGANIZATORIŲ VARDAI	Nauji nariai	Užrašyta apdrauda
J. Aymanas, 38 kp., Brooklyn, N. Y.	66	44,500
P. Kučinskas, 352 kp., Detroit, Mich.	57	46,000
K. Katkevičienė, 134 kp., Chicago, Ill.	37	22,700
K. P. Deveikis, 301 kp., Cicero, Ill.	35	25,000
A. Laurutanas, 63 kp., Chicago, Ill.	32	31,000
J. Gedmintas, 308 kp., Brooklina, Mass.	31	21,500
F. Šugdinienė, 87 kp., Omaha, Nebr.	29	16,700
P. Gribienė, 217 kp., Chicago, Ill.	29	15,250
M. Pauparas, 196 kp., Chicago, Ill.	23	20,500
O. K. Biežienė, 134 kp., Chicago, Ill.	16	14,000
J. A. McShane, 216 kp., Erie, Pa.	16	10,500
P. Mačys, 38 kp., Brooklyn, N. Y.	15	7,750
K. Mačiukas, 260 kp., Chicago, Ill.	14	9,000
M. Simonaitis, 196 kp., Chicago, Ill.	14	8,500
A. S. Trečiokas, 245 kp., Newark, N. J.	13	13,000
J. Radzevičius, 66 kp., Ansonia, Conn.	12	7,500
K. Seniunas, 42 kp., Grand Rapids, Mich.	12	7,000
B. Keblaitienė, 352 kp., Detroit, Mich.	12	8,000
S. Mockus, 43 kp., So. Boston, Mass.	11	6,500
H. Katrick, 342 kp., Easton, Pa.	10	6,250
J. Šugdinis, 87 kp., Omaha, Nebr.	11	6,000
J. K. Alekna, 136 kp., Cleveland, Ohio	11	5,750
J. Dulkis, 101 kp., Paterson, N. J.	10	4,050
P. Grigas, Jr., 12 kp., Nanticoke, Pa.	9	3,000
SLA 126 kp., New York, N. Y.	7	5,250
K. Karosas, 136 kp., Cleveland, Ohio	7	5,000
M. Jurgeliunienė, 17 kp., Brockton, Mass.	7	4.250
P. Šukys, 14 kp., Cleveland, Ohio	7	4,000
J. M. Tumavičienė, 328 kp., Jamaica Plain, Mass.	6	5,000
A. D. Kaulakis, 44 kp., Miami, Florida	6	4,500
M. Zorskiutė, 207 kp., Manchester, Conn.	6	3,250
F. Aksenovitz, 136 kp., Cleveland, Ohio	6	3,000
A. Justine, 185 kp., East Chicago, Ind.	5	4,000
O. Miliauskienė, 115 kp., Wilkes Berre, Pa.	5	3,500
D. Jurijonas, 196 kp., Chicago, Ill.	5	2,500
G. Klim, 248 kp., So. Norwalk, Conn.	5	2,500
O. Zorskaitė, 30 kp., Scranton, Pa.	5	2,500
A. M. Praškevičius, 14 kp., Cleveland, Ohio	5	2,500
Z. Jankauskas, 135 kp., Philadelphia, Pa.	5	2,400
G. B. Dargienė, 353 kp., Pittsburgh, Pa.	4	4,000
P. Rindokąs, 185 kp., E. Chicago, Ind.	4	3,500
A. Kaulakis, 36 kp., Chicago, Ill.	4	2,500
J. Stačiokas, 153 kp., Du Bois, Pa.	4	2,250
G. Kvietkus, 242 kp., Brooklyn, N. Y.	4	2,000
G. Carsok, 60 kp., Grand Rapids, Mich.	4	2,000
L. Kapeckas, 173 kp., Lowell, Mass.	4	2,000
A. Pocius, 77 kp., Rockford, Ill.	4	1,700
J. C. Diokas, 315 kp., Hudson, N. Y.	4	1,500
M. Klimas, 285 kp., Linden, N. J.	3	3,500
A. Ramanauskas, 211 kp., Mahanoy City, Pa.	3	3,000
O. Pikelienė, 142 kp., New Haven, Conn.	3	2,000
F. Petraitis, 125 kp., Melrose Park, Ill.	3	2,000
P. Valaitis, 129 kp., Chicago, Ill.	3	1,750
A. Zienienė, 62 kp., Lorain, Ohio	3	1,500
H. Buinys, 212 kp., Kenosha, Wis.	3	1,500
A. Šimkunas, 14 kp., Cleveland, Ohio	3	1,500
A. Daukentis, 87 kp., Omaha, Nebr.	3	1,250
M. Girdziuvienė, 159 kp., Collinsville, Ill.	3	450
J. Zapolis, 122 kp., Chicago, Ill.	2	2,000
V. I. Radville, 194 kp., Roxbury, Mass.	2	2,000
J. M. Bučinskas, 50 kp., Binghamton, N. Y.	2	1,500
J. N. Troskey, 371 kp., Cambridge, Mass.	2	1,500
A. Bartweck, 168 kp. Stamford, Conn.	2	1,000
M. Starinsky, 64 kp., Baltimore, Md.	2	1,000
A. L. Pikiel, 73 kp., Pittsburgh, Pa.	2	200
M. Turskis, 34 kp., New Britain, Conn.	1	3,000
J. Vasiliauskas, 365 kp., So. Boston, Mass.	1	2,000
K. M. Raczaitis, 158 kp., Springfield, Ill.	1	2,000
W. Wolf. 234 kp., Great Neck, N. Y.	1	2,000
J. Glozer, 262 kp., Waukegan, Ill.	1	1,000
S. Malčiauskas, 273 kp., Hammond, Ind.	1	1,000
A. Balsienė, 18 kp., Westville, Ill.	1	1,000
E. Juskevičius, 6 kp., Plymouth, Pa.	1	1,000
M. Prakop, 285 kp., Linden, N. J.	1	1,000

Tėvynė

The Lithuanian Weekly
PUBLISHED EVERY FRIDAY
By the Lithuanian Alliance of America

M. LEO VASIL
Editor

Dr. [illegible]KAS
Manager

YEARLY SUBSCRIPTION RATES
In the United States $3.00
To Foreign Countries $4.00

307 West 30-th Street,
New York 1, N. Y.
Tel.: LAckawanna 4-5529

—o—

Susivienijimo kuopų skubųs pranešimai turi būti prisiųsti ne vėliau savaitės laiko prieš laikraščio išleidimą.

Keičiant adresus butinai paduokite zono numerį.

PASTABOS

KONSERVATORIAI PRALAIMI RINKIMUOSE

Didžiojoj Britanijoj apskričių valdybų rinkimai pasibaigė šio mėnesio 9 dieną, bet rašant šiuos žodžius dar nežinomi rinkimų daviniai. Sprendžiant pagal vėliausius pranešimus, konservatoriai, Churchillio vadovaujami, rinkimų metų prarado daug vietų. Tokiu pralaimėjimu konservatoriai esą susirupinę, tačiau jie save ramina, jog dabar yra blogiausias laikas, nes praeitų parlamentinių rinkimų metu jų duoti pažadai dar nepradėti vykinti, bet po kelių mėnesių reikalai pagerės ir pakryps konservatorių pusėn.

Darbiečių (kairiųjų) vadas Bevinas, dar rinkimams einant, pareiškė, kad jei dabar butų paskelbti rinkimai į parlamentą, tai darbiečiai laimėtų. Šie apskričių valdybų rinkimai parodo, kad konservatorių karjiera, kuri buvo pakilus parlamentinių rinkimų metu, su kiekviena diena puola žemyn.

—:o:—

JAU GAMINA VANDENILIO BOMBA

Kongreso atominės energijos pirmininkas McMahon pareiškė, kad vandenilio bomba jau gaminama, tik jis negali pasakyti kiek pažangos yra padaryta laboratorijose. Pagal McMahon pareiškimą, bomba jau nuėjusi į sustatymo vietą, o gal dabar jau randasi sprogdinimų vietoje Nevadoje. Tas parodo, kad atominių ginklų tobulinimas su kiekviena diena daro didelę pažangą.

—:o:—

PRATĘSTA PREZIDENTO TRUMANO GALIA

Prezidentas Trumanas buvo prašęs pratęsti jo karinę galią. Teisiniai komitetai — senatorių ir kongresmanų patenkino prezidento prašymą ir pratęsė jo karinę galią iki šių metų liepos mėnesio pirmai dienai, su ta išimtimi, kad po formalaus paskelbimo taikos sutarties su Japonija, prezidentas neturės teisės užiminėt privačių nuosavybių.

—:o:—

SOVIETAI VIENAIP KALBA, O KITAIP DARO

Sovietų Sąjungos valdovai ir jų agentai nuolatos kalba ir rašo, kad Sovietai nesiruošia karui ir nenori kitas valstybes užpulti, tačiau jų darbai rodo ką kitą. Iš Vienos žinios teigia, kad pradžioje šio mėnesio Šiaurinėje Australijoje prasidėjo sovietinės kariuomenės pratimai, kuriuose dalyvauja 25,000 karių su įvairiais kariškais ginklais ir lėktuvais.

Jei Sovietai nesiruošia karui, kaip jie sako, tai kokiems galams daromi kariuomenės pratimai?

SLA Reikalai ir Veikla

Susivienijimo Lietuvių Amerikoje Trečio Apskričio Suvažiavimas

SLA 3-čio apskričio kuopų pusmetinis suvažiavimas įvyks gegužės mėn. 18 dieną, 2 valandą po pietų, Slavokų svetainėje, 1136 — 40-th Avenue, New Kensington, Pa. Šiuomi kviečiu visas SLA kuopas, apskričiui priklausančias, išrinkti atstovus ir prisiųsti į viršminėtą suvažiavimą.

Pakvietimo laiškai yra kuopoms išsiuntinėti, o jei kuri kuopa dėl klaidingo adreso ar dėl kokios kitokios priežasties nebutų gavusi pakvietimo laiško, tai malonėkite pasinaudoti šiuo pranešimu.

Šis apskričio suvažiavimas turi ypatingos reikšmės, nes šiais metais liepos mėnesio pradžioje įvyksta musų organizacijos — Susivienijimo Lietuvių Amerikoje seimas Cleveland, Ohio, todėl šiame apskričio suvažiavime bus aptariami kuopų įnešimai seimui, apkalbama siuntimas kuopų delegatų į SLA seimą. Kaip yra žinoma, musų apskritys visada pagelbsti apskričiui priklausančioms kuopoms pasiųsti delegatus į seimą.

Taip pat šiais metais apskričio metinis išvažiavimas-piknikas yra rengiamas birželio 8 dieną, Lietuvių Ukyje—Lithuanian Country Club, tad šiame suvažiavime reikės ir apie šį musų metinį parengimą pasitarti. Taigi, kaip matote, šiame suvažiavime yra svarbių reikalų aptarimui, tai kuopų atstovų butina pareiga skaitlingai šiame suvažiavime dalyvauti.

Kaip jau žinome, apskričio pusmetiniai suvažiavimai laikomi vaišingame New Kensington, Pa., vietinės SLA 192 kuopos globoje ir visuomet delegatai ir svečiai yra maloniai vaišinami, todėl yra kviečiami ir svečiai dalyvauti suvažiavime.

S. BAKANAS,
SLA 3-čio apskričio pirmininkas.

Paskutinis Pakvietimas į SLA 66 Kuopos Tradicinį Bankietą

ANSONIA, CONN.—

Jau buvo pranešta, kad S. L. A. 66 kuopa rengia didelį tradicinį bankietą, kuris įvyks sekmadienį, balandžio mėn. 27 dieną, Lietuvių Šv. Antano parapijos salėj. Pradžia 6 valandą vakare.

Dabar dar noriu pranešti, jog rengėjai pranešė, kad jie užkvietė iš Centro žmonių, kad jie atvyktų ir pasakytų atitinkamas prakalbėles. Taipgi numatoma, kad bus daug žymių svečių iš Waterburio, New Haveno ir iš kitur, tai visiems su jais bus malonu susieiti, pasimatyti ir pasikalbėti.

Velykų šventėms praėjus, pavasaris vis daugiau išaušta, gamta atgyja, tai ši pramoga bus paskutinė salėj. Taigi broliai ir sesės, visi esate kviečiami butinai dalyvauti šiame traciniame parengime. Taipgi rengėjai prašo, kad bilietus į bankietą kiekvienas įsigytumėt iš anksto, tas pagelbės rengėjams nuspręsti dėl kiek svečių reikės buti pasiruošus, kad juos tinkamai pavaišinti.

Bukim vieningi, tai busime galingesni ir ilgiau galėsime išsilaikyti šioj šaly kaipo lietuviai ir tarp kitų busime reikšmingesni.

Iki pasimatymo SLA 66 kuopos metiniame bankiete balandžio 27 dieną.

Koresp.

Iš Susivienijimo 64 Kuopos Susirinkimo

BALTIMORE, MD.—

Balandžio 3 dieną, Lietuvių Salėje, įvyko nepaprastas kuopos susirinkimas, kuriame buvo atlikta balsavimai SLA Pildomosios Tarybos ir išrinktas delegatas į seimą, taipgi padaryta keletas pasiulymų-įnešimų seimui.

Nors susirinkimas buvo šauktas atvirutėmis ir per organą Tėvynę, į susirinkimą iš 100 kuopos narių atėjo tik 25, o 75 pasiliko namie ar kur prie rukštelės laiką leido visai nekreipdami atydos į kuopos ir Susivienijimo reikalus.

Kodėl toks didelis kuopos narių apsileidimas ir nekreipimas atydos į broliškos organizaiijos reikalus, kurioje jie priklauso, yra visai nesuprantama. Kadangi toks didelis nuošimtis kuopos narių nelanko nė specialių kuopos susirinkimų, į kuriuos jie yra kviečiami atvirutėms, jau nekalbant apie paprastus kuopos susirinkimus, tai savaimi aišku, kad ir jokos kuopos veikimas neįmanomas.

Finansų sekretorė sesuo M. Starinskienė, kuri eina ir organizatoriaus pareigas, pranešė, kad kuopoj yra 3 ligoniai, kurių vienas jau pasveiko, po to perstatė 3 naujus narius, ir visi tapo priimti ir pasiųsti pas daktarą-kvotėją patikrinti sveikatą.

Toliau organizatorė ir ligoniai nusiskundė, kad daktaras kvotėjas nenori pildyti ligonių blankų su tiek daug, kaip jie sako, bereikalingų klausimų.

Tame reikale tapo padaryti keli seimui sumanymai-įnešimai, kad aplikacijose ir ligonių blankose butų sumažinti, mažiau svarbos turinti klausimai. Delegatu į seimą tapo išrinktas kuopos pirmininkas Petras P. Jaras, o pavaduotojais sesuo Julė Rastenienė ir brolis Vincas Velžys.

Sekantis kuopos susirinkimas įvyks sekmadienį, gegužės 11 dieną, antrą valandą po pietų, Lietuvių Salėje, antrame aukšte.

Kuopos Korespondentas.

SLA 342 Kuopos Veikla

EASTON, PA.—

SLA 342 kuopos susirinkimas, įvykęs balandžio mėn. 6 dieną, Lietuvių Klubo patalpose, turėjo daug darbo, tad jis užsitęsė gana ilgokai. Į susirinkimą atsilankė nemažas skaičius narių. Buvo pravesti rinkimai Pildomosios Tarybos narių. Vėliau buvo nutarta siųsti delegatą į SLA 47 seimą. Delegatu išrinktas Alfredas Kaziunas, didelis kuopos darbuotojas.

Pagaliau nepraleistas pro pirštus ir pirmo apskričio suvažiavimas, kuris įvyks š. m. balandžio mėn. 27 dieną, Shenandoah, Pa. Tame suvažiavime SLA 342 kuopą atstovavus: P. Kaulius, H. Katrick, B. Lušis, I. Lušis, P. Klova ir J. Bacevičius.

Iš pranešimų matyti, kad ir kuopos piniginiai reikalai gerai stovi. O dabar kaip tik artėja pavasaris, puikus oras, visi tiek jauni, tiek seni nori pasidėti žiemišką ir mieguistą rubą ir pasijausti lengvesniu, tad manau, kad kuopos vadovybė sukrus ir surengs įvairių pramogų, ko visi esame pasiilgę, tuom sutvirtins kuopos iždą ir įgaus daugiau simpatijų.

Be.

Iš SLA 126 Kuopos Susirinkimo

NEW YORK, N. Y.—

Balandžio 4 dieną Susivienijimo centrinėse patalpose įvyko 126 kuopos susirinkimas. Dalyvavo daugiau narių, negu pirmesniuose susirinkimuose. Atlikus formalumus, išklausius kuopos valdybos pranešimus ir pranešimą iš metinio kuopos draugiško pobuvio, pristatyta ir priimta viena nauja narė, taipgi iš 38 kuopos į musų kuopą persikėlė rašytojas Stepas Zobarskas.

Užbaigus bėgamuosius kuopos reikalus, prieita prie delegatų rinkimo į busimą seimą. Delegatais išrinkti: M. L. Vasil, S. E. Vitaitis, J. Audėnas, O. Vinikienė, O. Bekerienė, P. Dagys ir P. Bukšnaitis.

Po to atlikta Susivienijimo Pildomosios Tarybos narių rinkimas.

Susirinkimas praėjo geroje nuotaikoje, tartum vienos šeimos nariai susirinkę savo organizacijos reikalus aptarti. Buvo ir trumpas draugiško pobudžio pasikalbėjimas ir pasivaišinimas.

Dalyvis.

SLA 136 Kuopa Rengia Pasilinksminimą

CLEVELAND, OHIO—

Balandžio mėn. 27 dieną S. L. A. 136 kuopa ruošia Lietuvių Salėje šeimyniską pasilinksminimą, kuriame kiekvienas atsilankęs galės laiką praleisti kaip jam patiks: šokant, kortuojant ar šnapselį bandant. Tat visi clevelandiečiai kviečiami atsilankyti. Įėjimas tik 50 centų. Pradžia 6. valandą po pietų.

Sekantis kuopos susirinkimas įvyks gegužės mėn. 5 dieną, 11:30 valandą ryto, Lietuvių Salėje.

K. K.

SLA 354 Kuopos Veikla

AKRON, OHIO—

SLA 354 kuopos laikytame susirinkime balandžio 6 dieną išrinkta į seimą delegate Adelė Aleknavičienė, daugmetė kuopos užrašų sekretorė ir nuoširdi SLA darbuotoja. Išrinkdami ponią Aleknavičienę delegate, nariai įrodė, kad jie supranta kas dirba organizacijai ir įvertina to asmens darbus.

Nutarta gegužės 4 dieną po kuopos susirinkimui turėti draugišką pasikalbėjimą su lengvais gėrimais. Visi nariai ir visos narės kviečiami dalyvauti susirinkime ir pobuvyje. Ir SLA 198 kuopos nariai prašomi atvykti į šv. Petro svetainę ir, drauge su 354 kuopos nariais, praleisti sekmadienio popietį. Mes jusų lauksime.

SLA 198 ir 354 kuopos ruošiasi bendromis jėgomis surengti didelį pikniką. Tam tikslui išrinkta energinga komisija, tai reikia manyti, kad ji surengs gražų pikniką.

—o—

Lietuvos neprik. minėjimas šiemet įvyko vasario mėn. 3 dieną. Jis praėjo linksmai su geromis pasekmėmis. Prie minėjimo suruošimo daug prisidėjo vietinis patriotingas kunigas B. Bartis, kuris parodė judamus paveikslus iš vargingo žmonių gyvenimo Europoje. Paveikslai visiems patiko.

J. V. Ramoška.

Sveikatos Skyrius

Šį skyrių, pašvęstą Susivienijimo Lietuvių Amerikoje narių sveikatos reikalams, redaguoja DR. S. BIEŽIS, vyriausias SLA daktaras-kvotėjas, bendradarbiaujant SLA Sveikatos Komisijos nariams ir kitiems lietuvių gydytojams bei sveikatos žinovams.

Rašo DR. S. BIEŽIS

Skubėsis Trumpina Gyvenimą

Žmogaus judėsio tempas turi nemažai įtokos į jo sveikatos išsilaikymą ir net gyvenimo ilgį. Yra patirtas faktas, kad juo asmuo skubiau dirba bile darbą, jis išvartoja daugiau energijos per valandą, negu kitas lėtesniu judėsiu per tą patį laiką. Skubėjimas darbo ir bendrai visas skubėsis reiškia didesnių pastangų gavimą iš kuno organų.

Amerikos žmonių kasdieninis gyvenimas jau nuo senų laikų kaip tik pasižymi nepaprastu skubotumu. Darbininkai, jauni ir seni, galvatrukčiais bėga į savo darbovietes ir namo, neretai rizikuodami tapti sužeistais ir užmuštais. Biznieriai ir profesionalai nė kiek neatsilieka nuo šio tempo. Visi skubiai dirba, skubiai valgo rydami didelius nesukramtytus kasnius, skubiai miega ir pagalios nemažiau skubiai miršta. Tai paskutinė kaina ir užmokestis už taip nepaprastą skubėjimą. Tai Amerikos gyventojų bendra karakteristika, kuri teisingai vadinama amerikoniška liga, kokios nerasi nė viename kitame civilizuotame krašte. Tiesa, šiuomi daugiau pagaminama, daugiau turto sukraunama, sudaroma palankios galimybės prabangiau gyventi, bet tuo pačiu sykiu, reikia nepamiršti, atsiranda taipgi skubesniu tempu puošnys antkapiai kapinynuose.

Neseniai teko stebėti musų šiaurės kaimyno Kanados kasdieninį gyvenimą. Tik pervažiavus upę jau metasi į akis visiškai kitokis gyvenimas, tarsi butų atskirtas nesusisiekiamais tolumais. Čia amerikoniško skubėsio visiškai neįmatyti. Čia žmonės daug lėčiau dirba, pamažiau važiuoja, turi laiko pasikalbėti, neskuba valgyti, ramys, nenervuoti, mandagys ir atrodo pilnai patenkinti savo gražiu gyvenimu. Tvarka ir švara pavyzdinga, kokios pas mus retai rasi. Menas, mokslas ir viešas aptarnavimas labai aukštai pastatytas ir tuo visu gyventojai teisėtai didžiuojasi, bei plačiai naudojasi. Tiesa, ten nerasi tų masyviai didžiulių pastatų, kokių daugybė pas mus randasi, bet jiems tų prašmatnybių nė nereikia. Bendras įspudis susidaro, kad kanadiečiai tikrai gyvena ir visiškai patenkinti savo ramiu, taikingu bei aukštai kulturingu gyvenimu, prie kurio mes anaiptol negalime prilygti. Vakarinėje Europoje visai panašus į kanadiečių gyvenimo tempą ir strukturą. Ir gana teisingai ir net pašiepiančiai jie mums sako: Jųs prisidirbote pinigų ir prisistatėte didžiulių dangoraižių, bet neišmokote gyventi, jųs tik bėgate, o negyvenate. Sugrįžus tiltu per upę tuojaus pajunti įpuolęs į kokį tai nesuprantamą verdantį, kunkuliuojantį pilną skubos gyvenimą, kurimą, rodos, nėra prasmės, nė pateisinimo, palyginus su tuo ramiu, prasmingu ir vertu gyvenimu tik anapus upės, per kurią žiurint pavydas apima.

Save teisindami skubėsio šalininkai teigia faktinai ilgiau gyvena, nes į tą patį laikotarpį daugiau nudirbama, daugiau uždirbama bei daugiau pamatoma, žodžiu, daugiau išgyvenama. Šiam argumentui yra vietos, kas nori taip galvoti. Juk važiuodamas, sakysim, 70 mylių į valandą toliau nuvažiuosi negu tik 40 mylių valandon. Tačiau nereikia pamiršti, kad vyriausiai skubėsio dėka šiame krašte žuvo daugiau gyvybių, negu užmuštųjų visus karus sudėjus kruvon. Tai viena.

Antra. Pažvelgkime kad ir prabėgom kaip tai visa atsiliepia į žmonių sveikatą ir gyvenimo ilgį. Kol žmonės jauni, gyvena dar pirmąją savo amžiaus pusę, tai nieko ryškaus praktiškai nepastebiama. O visgi reikia žinoti, kad ženklai nors tuo tarpu nežymųs ir neįmatomi, visgi pasilieka ir pasireiškia vėlesniame gyvenime, kada atitaisyti jau nebegalima. Statistikos duomenys, bendrai kalbant, aiškiai rodo, kad amerikiečių virš 45 metų amžiaus mirtingumas yra aukštesnis už vakarų Europos, Kanados ir kitų kulturingų kraštų. Viena svarbiųjų priežasčių esama gyvenimo tempo skirtumas.

Kai jau minėjau, skubėsis greičiau išdėvi kuną, nelyginant automobiliu važiuojama dideliu greičiu. Dažniausia pasireiškia inkstų pakrikimai, širdies perankstyvas išdėvėjimas, kraujagyslių sukietėjimas ir aukštas kraujo spaudimas, iš ko neretai įvyksta visokios atakos rimto pobudžio. O nervų pakrikimų skaičius vis daugėja. Tai didelėje daugumoje tiesioginė paseka skubaus pirmesnio gyvenimo, galvatrukčiais bėgimo bei nepaliaujamo lenktyniavimo, kurį visus tokius pralenkia ankstyva mirtis.

Suvedimui sąskaitų prieisime prie logiškos išvados, kad visgi dabartinis musų skubusis gyvenimas yra daugiau žalingas negu nešąs naudą. Juk kur kas butų geriau kad ir kiek mažiau turėti, o ramiai, patenkinančiai su mažiau rupesčių gyventi ir gyventi kur kas ilgiau. Kad nors to dalį atsiekus reikia susilėtinti, ypač gyvedami antrąją amžiaus pusę.

Iš SLA 50 Kuopos Veiklos

BINGHAMTON, N. Y.—

Kovo mėn. 29 dieną, Lietuvių Salėje, įvyko SLA 50 kuopos kortų lošimo vakaras. Nors publikos buvo neperdaugiausia, bet visgi pelno liko kuopai keletas dolerių.

Kuopa išrinko penkis delegatus į SLA seimą. Išrinkti šie asmenys: J. M. Bučinskas, A. Lėpa, P. B. Balčikonis, M. Pundienė, A. Maldeikienė.

1952 metams kuopos valdybos sąstatas:

Pirm. J. Morkunas,
Vice pirm. A. Lėpa,
Užrašų sekr. G. Kuokalas,
Finansų sekr. J. M. Bučinskas,
Iždininkas P. B. Balčikonis,
Iždo globėjai A. Juškus ir Al. Kaminskas,
Daktaras kvotėjas Dr. J. J. Breivis.

Atlikta Pildomosios Tarybos rinkimai.

Pirmiau buvau rašęs, kad BALF 51 skyrius ruošia teatrą balandžio mėn. 19 dieną, kurį suvaidins lietuvių lošėjų trupė iš Rochester, N. Y. Iš priežasties negavimo svetainės minėtai dienai, turėjo buti viskas pakeista. Dabar virš pažymėtas teatras įvyks šeštadienio vakare, gegužės mėn. 3 dieną, Lietuvių Salėje. 315 Clinton Street, Binghamton, N. Y. Nepraleiskite šios progos ir atsilankykite visi Binghamtono ir apylinkės lietuviai ir pamatykite gražų vaidinimą, o tuo patim sykiu paremsite varkstančius lietuvius tremtyje.

Balandžio 19 dieną daug binghamtoniečių važiuoja į Wilkes Barre, Pa., į Dainavos Ansamblio meninį koncertą. Tai bus tikrai turininga programa, kurią išpildys 75 artistai. Patartina kiekvienam lietuviui ir lietuvaitei dalyvauti ir pamatyti šį gražų koncertą.

A. Lėpa.

Iš SLA 284 Kuopos Susirinkimo

GARY, INDIANA—

SLA 284 kuopos mėnesinis narių susirinkimas, įvykęs š. m. balandžio mėn. 6 dieną, 2 valandą po pietų, vietos lietuvių parapijos salėje, aptaręs kuopos einamuosius reikalus, kuopos sekretoriui J. Grakey supažindinus narius su SLA Pildomosios Tarybos rinkimų tvarką, įvyko rinkimai.

Aptarta ir kiti bėgamieji kuopos reikalai.

Alf. Vidutis,
SLA 284 kuopos koresp.

Cleveland, Ohio. — SLA 47 Seimui Rengti Komisija rengia gražų vakarą sekmadienį, gegužės mėn. 4 dieną, Lietuvių Salėje. Rengėjai kviečia visus vietinius lietuvius dalyvauti.

Kuopų Susirinkimai

Aliquippa, Pa. — SLA 247 kuopos mėnesinis susirinkimas įvyks balandžio 27 dieną, 6:30 valandą vakare, pas draugus Einikius.

Visi nariai ir visos narės kviečiami dalyvauti šiame susirinkime, nes yra svarbių reikalų aptarimui, tad visi ir visos bukite susirinkime ir užsimokėkite užvilktas mėnesines mokestis.

J. Plečkaitis,
SLA 247 kuopos sekr.

Susivienijimo Kuopų PARENGIMAI

Ansonia, Conn. — Susivienijimo 66 kuopos metinė vakarienė įvyks šių metų balandžio mėn. 27 dieną, lietuvių šv. Antano parapijos svetainėje. Pradžia 6 valandą vakare. Rengėjai sako, kad bus skani vakarienė ir kviečia visus kuopos narius ir geros valios lietuvius dalyvauti ir linksmai laiką praleisti.

—o—

Shenandoah, Pa. — Susivienijimo pirmo apskričio pusmetinis suvažiavimas įvyks balandžio mėn. 27 dieną, Miner's Hall, kampas Main ir Oak gatvių, Shenandoah, Pa. Prasidės pirmą valandą po pietų.

Apskričio valdyba prašo visas prie apskričio priklausančias kuopas išrinkti delegatus ir atsiųsti suvažiaviman.

—o—

Cleveland, Ohio. — Susivienijimo 136 kuopos šeimyniškas pasilinksminimas įvyks balandžio mėn. 27 dieną, Lietuvių Salėje. Pradžia 6 valandą po pietų. Rengėjai kviečia SLA narius ir geros valios lietuvius dalyvauti ir linksmai laiką praleisti.

Pildomosios Tarybos Suvažiavimo Protokolas ir Atlikti Darbai

PROTOKOLAS

SLA PILDOMOSIOS TARYBOS SUVAŽIAVIMO, ĮVYKUSIO KOVO 1—5 DIENOMIS, 1952 METAIS, SLA CENTRO RAŠTINĖJE, 307 W. 30TH ST., NEW YORK, N. Y.

(Sekretoriaus Raporto Tąsa)

Bet dabar galiojančios ir kasdien didėjančios inflacijos laikais, lėšų fondas dažnai suślubuoja. Taipgi turime ir turėsime rimtą problemą su Tėvynės išleidimu, kuomet SLA organo palaikymui perdaug mažas pajamas turime. Apdraudos departamentai pradėjo labai stropiai daboti ne tik fraternales organizacijas, bet ir apdraudos komercines kompanijas, kad administravimo išlaidos neviršintų nustatytą apdraudos mokesčiais pajamų proporciją.

Narių skaičiaus padidinimui praeiti metai nebuvo sekmingi. Nors visa eilė Tautos Stiprinimo Vajaus organizatorių gana energingai dirbo ir nemaža naujų narių prirašė, bet naujų narių skaičius nepapildė to narių sumažėjimo, kurį sudarė išsibraukusieji, mirusieji ir apdraudos vertybės pinigus atsiėmusieji nariai. Sausio 1 d., 1951 metais, narių turėjom 13,300, o sausio 1 d., 1952 metais, narių turėjome 13,247.

Pereitais metais žymiai daugiau narių numirė, negu užpraeitais metais ir tas ne tik prisidėjo prie narių sumažinimo, bet ir narių mirtingumo nuošimtį truputį pakėlė. Taipgi ir apdraudos vertybės pinigus atsiėmę žymiai daugiau narių, negu užpraeitais metais. Vaikų skyriaus nariai padidėjo 66 nariais ir todėl su pradžia šių metų vaikų skyriuje turėjome lygiai 600 narių.

SLA Metinių Raportų Paruošimas

Viso SLA stovio ir finansinės apyvartos raportai apdraudos departamentams paruošti laiku ir vasario mėnesio pabaigoje pasiųsti visų tų valstijų apdraudos departamentams, kuriose SLA yra įregistruotas. Šiais metais reikėjo paruošti ir parašyti 18 raportų knygų ir 18 Valiuacijos raportų. Kaip žinoma, reguliariai SLA metiniai raportai susideda iš 24 didelio formato puslapių. Raportų knygų didumas yra 12 colių pločio ir 18 colių ilgio. Šių raportų parašymas, jiems medžiagos prirengimas, visų narių ir visos organizacijos stovio faktų surinkimas, jų sugrupavimas, įvairių apskaičiavimų atlikimas yra labai didelis ir painus bei atsakingas darbas. Šiemet prisėjo investmentų srityje pridėtines kalkuliacijas atlikti ir tai padarėme patys. Išlaukinę pagelbą metiniams SLA raportams naudojome tik tokią, kaip ir kiekvienais metais, kur yra reikalinga tik mašinomis atliekamos aktuarinės kalkuliacijos.

Kadangi šiemet raportų paruošimo darbas žymiai padidėjo, tai prie tų darbų paimta nauja darbininkė, p-lė Arianė Grigaitytė, mokant $28.00 savaitėje algos.

Suspėjome paruošti ir kartu su SLA metiniais raportais pasiųsti valstijų apdraudos departamentams ir reguliarius Valiuacijos raportus, tad įmanoma raportuoti ir pagrindinių SLA pasilaikymo faktorių stovis, butent: SLA atsakomybės išgalės (solvency) yra 119.41%, reiškia pakilo arti 2% palyginus su 1950 metų solvency. Į šį raportuojamą SLA išgalių stovį nėra įskaityta stambios sumos, kurios paliktos užtikrinimui saugumo apdraudos fondui. Apskaičiuotas narių mirtingumas yra 89.78%, arba padidėjęs 0.21%. Uždarbis ant SLA turto buvo 2.68%, arba sumažėjęs 0.14%.

Kuomet SLA išsilaikymo du pagrindiniai faktoriai laikosi gerai, trečias faktorius — uždarbis ant SLA turto šlubuoja ir toli gražu nepasiekia tos metinio uždarbio normos, kokia yra reikalinga pagal mokamus narių mokesčius kas metai uždirbti. Kadangi didelė dauguma SLA narių priklauso American Experience 3½% metiniu uždarbiu paremtoje apdraudoje ir virš 1,000 narių dar tebepriklauso tos pačios rušies apdraudoje net 4% metiniu uždarbiu paremtoje apdraudoje, tai Susivienijimui reikia kas metai uždirbti ant savo turto nemažiau 3½%. Šiandien be jokių sunkumų šį trukumą padengiame iš apdraudos fondo perviršio sumų, bet vistiek turime rupintis, kad metinis uždarbis ant SLA turto pasiektų reikalingą normą. Aš nuoširdžiai manau, kad šį metinio uždarbio trukumą lengvai galėtumėm papildyti praplėsdami saugių pirmo morgičio paskolų davimą ant nejudomų nuosavybių. Šios srities investmentams visuomet buvo ir visuomet bus plati dirva.

Kadangi SLA metiniai raportai turi buti apdraudos departamentų rankose ne vėliau kovo 1 dienos, tad SLA prezidentas W. F. Laukaitis ir iždininkas K. P. Gugis atvyko į Centro raštinę anksčiau, kad raportus pasirašyti. Prezidento, sekretoriaus ir iždininko raportai pasirašyti ir apdraudos departamentams išsiųsti vasario 29 d., 1952 m.

Papildomi Valiuacijos Raportai

Už 1951 metus taip pat reikės suteikti valstijų apdraudos departamentams papildomą valiuacijos raportą (Supplement to the Valuation Report). SLA aktuaras jau pateikė sąmatą, nurodydamas, kad 1951 metų papildomo valiuacijos raporto paruošimas kainuos $475.00. Atitinkamoje šio suvažiavimo dienotvarkės vietoje įrašytas šis reikalas, kad Pildomoji Taryba galėtų autorizuoti šio darbo atlikimą.

(Bus daugiau)

Net Labiausiai Sergantieji Neturi Nustoti Vilties

Sveikatą atgauti galima ir be vaistų ar operacijos.

Dr. Millerį rekomenduoju visiems ligoniams, reikalingiems gerų patarimų ir pagalbos, nes aš visą tai patyriau. Prieš dvejus metus turėjau nuolatinius raumenų skausmus, o rankos ir pėčiai dažnai nutirpdavo, kad negalėdavau pasijudinti.

Nusivylęs gydytojų pagalba, maniau, kad niekados negalėsiu tęsti savo darbo, mokydamas griežti smuiką. Dr. Miller dėka pasveikau ir vėl pradėjau dirbti.

Antonio Sinigalliano, muzikos profesorius,
East Orange, N. J.

Ilgai džiaugiausi sveikata, nuolatos dirbdamas savo ukyje. Bet 1945 m. staiga susilpnėjau, pradėjo skaudėti kojos. Susitrugdė darbas, tad buvau priverstas ieškoti pagalbos. Kaimyninio miestelio gydytojai pareiškė, kad tai artritizmas ir prirašė vaistų, Vėliau pasiuntė pas specialistą į New Yorką. Šis paguldė mane savo klinikoje, iš kurios išėjęs, vėliau visus 1946 m. važinėdavau pas jį į New Yorką. Deja, niekas nepagerėjo, net priešingai — negalėjau vaikščioti, tad vežiojo mane vežimėlyje. 1947 m. vėl buvau grąžintas į ligoninę, kurioje gydžiausi 5 mėn. Bet mano sveikata blogėjo. Pagaliau mane šeima vėl atsiėmė namo, kur laukiau tik Aukščiausiojo pasigailėjimo.

1948 m. pradžioje vienos bičiulės patariami, atvežė mane sunus pas dr. Miller. Jis mane patikrino ir suteikė vilties gyventi. Jo klausydamas, jau vasario mėn. pradėjau vaikščioti, pasiremdamas ramsčiais, o po poros mėnesių ir jų nebereikėjo. Lygiagrečiai pranyko ir skausmai. Vasarą jau dirbau ukyje.

Visa širdimi dėkoju daktarui ir siunčiu tris savo fotografijas, kurias prašau paskelbti.

LORENZO JANY,
Frenchtown, N. J.

BENDRAS NUSILPIMAS

Ve ką noriu pranešti savo tautiečiams: Ilgai sirgau ir gydžiausi pas daug gydytojų, bet nieko nepadėjo. Pagaliau kreipiausi į dr. Miller. Šiandien esu tokia sveika, jog viduryje gatvės galėčiau žmonėms šaukti, kad eitų gydytis pas dr. Miller. Man truksta žodžių padėkoti už tai dr. Miller.

Viešai jam reiškiu padėką ir raginu visus, kurie sergate kreiptis į jį. Busite man dėkingi už gerą patarimą. Tegul jam Dievas padeda.

Rozalija Kowalska,
Newark, N. J.

PADĖKOS LAIŠKAS

Buvau kreipęsis į daug gydytojų, bet niekas neįstengė palengvinti mano skausmų ir pagydyti mano nugarkaulio, inkstų ir pairusių nervų. Naktimis neužmigdavau, o atsikeldavau dar labiau pavargęs. Šiandien esu dėkingas Aukščiausiam ir Dr. Miller, nes atgavau sveikatą ir jaučiuosi lyg naujai užgimęs. Todėl visiems patariu kreiptis į Dr. Miller, nes tikiu, kad jis ir jiems padės.

George Lizak,
New Brunswick, N. J.

ŠIRDIES LIGA

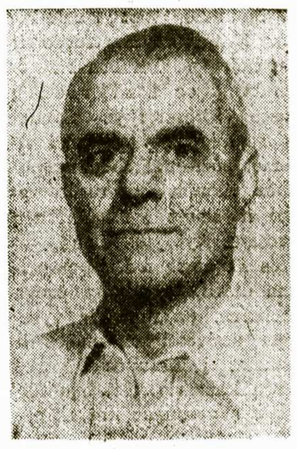

Norėdamas pareikšti dėkingumą dr. Miller ir padėti kitiems, sergantiems širdies ligomis, skelbiu šį laišką ir fotografiją.

Ilgai sirgau ir buvau praradęs bet kokią viltį pagyti. Mano namų gydytojas ir širdies specialistas man buvo sakę, kad gyvensiu tik 25 val. Buvau visiškoje desperacijoje, kai netikėtai perskaičiau žinią apie dr. Miller. Pirmojo vizito metu patyriau, kad dar esama vilties gyventi.

Šios viltys išsipildė, nes netrukus sveikata pagerėjo. Dabar gi jau visiškai pasveikau. Dr. Miller įvykdė stebuklą, kurio neįmanoma doleriais atlyginti. Amžinai jam už tai paliksiu dėkingas, o visiems ligoniams pranešu, kad kreiptųsi tik į dr. Miller, nes tikiu, kad jis ir jiems padės.

Pancrazio Ungaro,
Bronx 66, N. Y.

Brangus dr. Miller, pareiga ir dėkingumas verčia mane parašyti Tamstai laišką, nes Tamsta man grąžinai sveikatą ir norą gyventi. Daug metų kentėjau kryžiaus skausmus, o mano nugarkaulis buvo perkreiptas, ir sunkiai tepaeidavau pasiremdamas lazda. "Progreso Italo Americano" laikraštyje skaičiau Tamstos pacientų padėkos laiškus. Pradžioje buvau skeptiškas, be to, man trugdė liga ir varginanti kelionė. Bet pagaliau pas Tamstą atvykau, nes negalėjau pakelti skausmų.

Dabar jaučiuosi, lyg naujas žmogus. Ne tik pranyko skausmai, bet galiu ir tiesiai vaikščioti. Todėl visiems patariu, net vyresnio amžiaus žmonėms, kreiptis į dr. Miller.

Joseph Quartullio,
New York 51, N. Y.

Didžiai gerbiamas Ponas Daktare Miller:

Suprasdamas, jog mano bibliškasis 84 metų amžius pareina nuo mano normalaus gyvenimo budo, pripažįstu jei atgavau pilną savo sveikatą, tai dėka jusų vertingos pagelbos. Nuo kelerių metų mane kamavo baisus skausmai sukeldami daugel nemigo naktų ir atimdavo bet kokį gyvenimo džiaugsmą. Kasmet važinėdavau gydyklosna ir lankydavau čionykščius ir užsienio žymius gydytojus, kurie man suteikdavo laikiną skausmų sumažinimą bet ne pagydymą. Vienos Jusų buvusios pacientės paragintas, pasidrąsinau dar kartą užeiti pas jus. Senyva ponia mane buvo užtikrinus, kad jus ją visiškai išgydėte sąžiningu, naturaliu budu. Šitą aš dabar galiu patvirtinti pagal savo patyrimą, nes po trijų mėnesių Jusų gydymo jaučiuosi vėl pilnas jaunystės, gyvenimo ir kurybos džiaugsmo. Galiu todėliai patarti kiekvienam ligoniui kreiptis į Poną Dr. Miller.

Kupinas dėkingumo, teikiu Jums, Ponas Dr. Miller, mano šį atvaizdą, kurį Jus galite skelbti, kur tiktai tinkamas, kenčiančios žmonijos labui.

Priimkite nuoširdžius pagarbos žodžius nuo Jums visad dėkingo Prof. Dr. Phil. C. Schleusing, buvusio Vokietijos Dvaro Dailininko, Meisterių klasės vadovo Newarko Meno Akademijoje.

Prof. Dr. C. Schleusing,
Montclair, N. J.

GERB. PONE DAKTARE,

Pagaliau ilsiuosi, džiaugdamosi sveikata. Negaliu susilaikyti, neparašiusi Tamstai padėkos žodžio. Tamstos patarimų ir gydymo dėka atgavau prieš keletą metų prarastą sveikatą. Dabar jaučiuosi, lyg naujai užgimusi.

Kadangi tokių nelaimingų ligonių, kaip aš buvau, yra ir daugiau, tai įgalioju Tamstą skelbti mano laišką, kad ir jie galėtų Tamstos patarimais pasinaudoti, o paskui džiaugtis.

Caterina Marazzini,
Union City, N. J.

Neįmanoma paskelbti visų tų mano pacientų laiškų, kuriuose reiškiama padėka už mano globą ir gerus gydymo rezultatus. Tie laiškai rašyti vyrų ir moterų, kurie kentėjo įvairiausius skausmus: įvairius skilvio negalavimus, reumatizmą, krutinės ir kryžiaus, rankų, kojų ir galvos skausmus, širdies, akių ir ausų nusilpimą, skundėsi aukštu kraujo spaudimu, cukrine liga, geltlige, inkstų ir puslės, taip pat ir visokiais kitokiais negalavimais.
BESIDOMINTIEJI GALI TUOS LAIŠKUS PAMATYTI MANO RAŠTINĖJE. TEN YRA JŲ PATVIRTINTI ORIGINALAI.

Dr. Joseph Miller, D. C. Ph. C. 790 Broad Street, kampas Market Street, Newark, N. J. Telefonas MItchell 2-0773
PRIĖMIMO VALANDOS: nuo 9 ryto iki 8 vakaro. ŠVENTADIENIAIS: nuo 9 iki 12 ryte.

Amerikos Lietuvių Veikla

New York, N. Y.

SVEIKINA IŠ SAULĖTOS FLORIDOS MIAMI

Sesuo Josephine Osinskienė, Susivienijimo moterų 208 kuopos, gyvuojančios Chicagoje, žymi veikėja ir Tėvynės bendradarbė, atostogaudama Miami Floridoje, Tėvynės redaktoriui prisiuntė sveikinimus. Ji tarp kitko rašo:

"Pavasarinių švenčių proga, siunčiu Tamstai saulės spindulių iš saulėtos Floridos ir sveikinu su pavasarinėmis Velykų šventėmis. Gaila, kad iki šiol nieko neparašiau Tėvynei. Sveikata neleido man tai padaryti".

—o—

Pavasarinių Velykinių švenčių proga redaktoriui sveikinimus prisiuntė ir p. Sofija Ambrasevičienė, Tėvynės bendradarbė, iš Detroit, Mich.

Žymus Svečiai Dalyvaus Dainavos Ansamblio Koncerte Šį Sekmadienį, Balandžio 20 Dieną

Dainavos Ansamblio koncerte Carnegie Hall, balandžio 20 dieną, 5:30 val. po pietų, New Yorke, dalyvaus visų didžiųjų New Yorko dienraščių muzikos kritikai ir kitataučių spaudos atstovai. Į koncertą taip pat pakviestas New Yorko mėras, Grover Whalen, eilė senatorių ir kongreso narių iš Washingtono, Columbia ir kitų New Yorko Universitetų profesoriai, ir kt. Dalyvaus žymių amerikiečių muzikų ir menininkų. Tikimasi, kad koncerte galbut atsilankys ir garsusis dirigentas, neseniai sulaukęs 85 metų amžiaus, Arturo Toscanini, kuris mielai sutiko ateiti jei tik jo sveikata leis.

Svečių atvyksta iš artimų ir tolimesnių lietuvių kolonijų. Net iš Chicagos, kartu su Dainavos Ansambliu, atvyksta atskiras autobusas su gausiu buriu chicagiečių.

Lietuviams menininkams tik retkarčiais pasitaiko proga koncertuoti tokioje vietoje, į kurią atkreipta ne tik Amerikos, bet ir viso muzikinio pasaulio dėmesis. Šiandien, kada lietuvių tauta kovoja už laisvę, mes turime parodyti, kad ir mes neatsiliekame nuo kitų kulturingų tautų.

Visi, kurie dar neturite bilietus į Dainavos Ansamblio koncertą, kviečiami įsigyti. Bilietai į koncertą kasdien parduodami Carnegie Hall kasoje (nuo 10 val. ryto iki 10 val. vak.), Vienybėje, Balfe, Gabijoje, pas J. Ginkų, J. Stuką ir kt. **Rengėjai.**

Brooklyn, N. Y.

SLA 152 KUOPOS SVARBUS SUSIRINKIMAS

SLA 152 kuopos susirinkimas įvyks šių metų balandžio 22 dieną, 7:30 valandą vakare, Lietuvių Atletų Klubo svetainėje, 168 Marcy Ave., Brooklyne.

Visų narių pareiga šiame susirinkime dalyvauti, nes bus rinkimas Pildomosios Tarybos. Taipgi turėsime išrinkti delegatą į busimą SLA seimą. Yra ir kitų reikalų aptarimui ir išsprendimui. Todėl nepamirškite dalyvauti šiame susirinkime.

J. Hermanas,
SLA 152 kuopos pirm.

JUBILIEJINĖ VAKARIENĖ BALANDŽIO 26 DIENĄ

Sandaros 1 kuopos rengiama vakarienė Dėdės Ambraziejaus 75 metų sukakčiai atžymėti įvyks šeštadienį, balandžio mėn. 26 dieną, Lietuvių Piliečių Klubo patalpose, 280 Union Avenue, Brooklyne. Pradžia 7:30 val. vakare.

Norintieji dalyvauti, bilietus įsigykite iš anksto pas rengėjus. **Rep.**

Worcester, Mass.

Rengia Gražų Koncertą

Artistė Elzbieta Kardelienė

Sandaros 16 kuopa rengia šaunų koncertą gegužės 10 dieną, 7 valandą vakare, Lietuvių Piliečių Klubo Salėje, 12 Vernon Street, Worcester, Mass.

Programoje dalyvaus žymus Kanados artistai, Lietuvos Operos solistė Elzbieta Kardelienė ir pianistas akompanatorius Kazys Smilgevičius. Po koncertui bus šokiai, kuriems gros J. Dirvelio orkestras. Rengimo komisiją sudaro: J. Šalaviejus, A. Kriaučialis, P. Aukštuolis, V. Mitrikas ir P. Kraunelis. Jie dirba kiek galėdami, kad šis žymių artistų koncertas butų atžymėtas sekmingai. Worcesterio ir plačiosios apylinkės lietuviai šiuo koncertu labai domisi ir noriai perka bilietus.

Be to, tikimasi daug turėti svečių sandariečių iš Naujosios Anglijos, kaip tai Bostono, Montello, Waterburio, New Britaino, Hartfordo ir kitų kolonijų. Tai bus Naujosios Anglijos sandariečių šventė Worcesteryje. Sandaros 16 kuopos parengimai visuomet sutraukdavo daug publikos, tikimasi jos turėti apsčiai ir šiame žymių artistų koncerte. Rytojaus dieną, gegužės 11 dieną motinų pagerbimo diena, taigi gera proga suneliams, dukroms ir vyreliams atsivesti motinėles ir žmoneles į Lietuvos Operos solistų koncertą. Tai bus tikras jų pagerbimas, tai aš pilnai tikiu, kad jos jausis esą Lietuvos Operoje ir bus patenkintos.

Iki pasimatymo Worcesteryje. **J. Krasinskas.**

So. Boston, Mass.

"Cooking Demonstration" Įvyks Balandžio 25 Dieną

Lietuvių Piliečių Draugija pirmą kartą rengia "Cooking Demonstration" šių metų balandžio 25 dieną, Lietuvių Salėje, 368 W. Broadway, So. Bostone. Pamatysit ir galėsit išmokti kaip ekonomiškai ir skaniai pasigaminti valgį. Bus proga laimėti apie 75 dovanas, gal dovanų bus ir daugiau.

Šiuos žodžius rašant, dar vis ateina dovanų, tarp kurių sutiko dalyvauti didelė kompanija, kaip Great Atlantic and Pacific Tea Co., Prince Macaroni Co., surių, syrapų kompanijos ir daug kitų. Prie to dar turėsite progą laimėti Amerikos boną $25.00 vertės. Kiekvienas atsilankęs gaus vertingą dovaną atminčiai.

Šis vakaras rengiamas ne vien dėl moterų, bet ir dėl vyrų, nes demonstruos vyrai ir moterys. Taigi naudokitės gera proga ir visi dalyvaukite, nes lietuvių tarpe pirmą kartą tokia pramoga bus.

Prie to, jųs matysite kovo 17 dienos parodą, lietuvišką "flotą", legionierius, p. O. Ivaškienės šokėjų grupę. Tik nesivėluokite, bukite laiku lygiai 7:30 valandą vakare.

Rengėjai.

Lietuviai Velykų Pokyliuos Atlantic City

Lietuviai visuomeninink ai pirmu syk turėjo progą dalyvauti Velykų pagarsėjusiose iškilmėse ir pavasarinių moterų skrybėlių bei drabužių parodose, kurios įvyksta kiekvienų Velykų metu garsiame Amerikos pajurio kurorte Atlantic City. Kadangi šiam pajury randasi SLA namas, kuris buvo atidarytas pirmą sykį Velykų sekmadienį, tai pasinaudojo nemažas burys SLA narių ir jo draugų.

Nors oras buvo šaltokas, bet garsiame Boadrwalk matėsi nemažai lietuvių iš įvairių apylinkių.

Velykų sutikimui SLA name buvo kuklios, bet jausmingos ceremonijos, kuriose dalyvavo SLA Kontrolės Komisijos pirmininkas S. Gegužis, ponia Gegužienė, mokytoja p-lė G. Gegužytė, adv. G. Matulevičius, Petras, sunus ir ponia Vance ir kt. (ponia Vance yra Dėdės Ambraziejaus duktė).

Ypatingai malonų įspudį darė ponios ir panelės Gegužių nepaprastai žavėjanti margaspalviai margučiai, papuošti lietuviškais motyvais, kuriuos jos išmargino ir atvežė p-niai Vinikienei.

Bendras Velykinių švenčių upas ir nuotaika susidarė tokia, kad adv. Matulevičius pamiršo "boardwalk" ir paroduojančias gražuoles, taip pat Amerikoje gimusi p-lė Gegužytė pavėlavo į skrybėlių parodą, nes apsiskaičiavo, kad geriau buti su savaisiais, negu gauti parodos skiriamas dovanas, dalyvavo savųjų burelyje ir linksmai laiką leido.

Oro šaltumas sumažino pajurio malonumą, tačiau apsistojusieji svečiai SLA name, naudojosi namo patogumais ir pasilsėję linksmi skirstėsi į namus pirmadienio popietį.

Dalyvis.

So. Boston, Mass.

"Aušros Sunys" Musų Mieste

Šių metų balandžio 20 dieną Worcesterio dramos studija, vadovaujama aktoriaus Henriko Kačinsko, atvyksta į Bostoną su "Aušros Sunų" spektakliu. Tai jau bus trečioji worcesteriečių išvyka į kitas Amerikos lietuvių kolonijas. Pirmiausia "Aušros Sunys" su dideliu pasisekimu buvo vaidinami pačiame Worcesteryje, o vėliau — parodyti Waterburyje ir New Britaine. "Aušros Sunys" bus pastatyti aktoriaus H. Kačinsko, o dekoracijos dail. V. Andriušio.

Dramos veiksmas vyksta Lietuvoje, spaudos draudimo gadynėje, tad vaidinimas ir daugumai senųjų Amerikos lietuvių bus artimas. Dramos vaidinimų Bostone seniai pasigendame, todėl ši graži scenos teatro prošvaistė, tikimasi, visuomenės bus mielai ir šiltai sutikta.

Bilietų į "Aušros Sunys" iš anksto galima gauti p. Minkų gėlių parduotuvėje, Baltic Florist, 502 E. Broadway, So. Bostone. Vaidinimas vyks Thomas Park High School auditorijoje. Pradžia 3 valandą po pietų. Vaidinmą ruošia Lietuvių Radio Korporacija, vadovaujama Stepono Minkaus, ir talkininkaujant J. Vasiliauskui.

RADIO ŽINIOS

Lietuvių Radio Korporacija praneša, kad jos metinis vasarinis piknikas įvyks sekmadienį, liepos 13 dieną, o rudeninis "Piknikas Po Stogu", įvyks sekmadienį, rugsėjo 28 dieną. Abu piknikai šiemet įvyks puikiam Brockton Fair Grounds, Brockton, Mass.

"Nepirk katino maiše"

Sako senas lietuvių priežodis

NESKAITYK LAIKRAŠČIO, NEPAŽINĘS JO

DARBININKAS

siunčiamas dvi sąvaites nemokamai susipažinti

Visiems 1952 metams Darbininkas tik — 2.00 —
Ypatinga nuolaida naujai užsisakiusiems Velykų proga
Prašykite siųsti "DARBININKĄ" susipažinti:

DARBININKAS

680 BUSHWICK AVE.
BROOKLYN 21, N. Y.

Wilkes Barre, Pa.

Atvažiuoja "Dainava" iš Chicagos

Šeštadienio vakare, balandžio 19 dieną, Wilkes Barre ir apylinkės lietuviai pamatys ir išgirs, ko nebuvo iki šiol girdėję ar matę. Tą vakarą iš Chicagos atvažiuoja "Dainavos" Ansamblis, susidedas iš 75 asmenų gražaus jaunimo, kurie išpildys dainų, juokų ir šokių programą su kanklėmis ir kitais instrumentais. Visi bus pasipuošę tautiniais rubais ir šoks tautinius šokius. Tai bent bus kas išgirsti ir pamatyti.

Šio vakaro pelnas eis lietuvių namo įrengimui. Namas jau yra apipirktas, tik truksta pinigų jo įrengimui.

Koncertas įvyks Kingstono High School auditorijoje, Kingstone.

Todėl pasižymėkit datą savo kalendoriui, kad balandžio 19 dieną, 8 valandą vakare dalyvauti "Dainavos" koncerte.

Ateikit patys ir atsiveskit savo draugus į pirmutinį tokį koncertą, nes panašaus ilgai neteks matyti.

Nuoširdžiai kviečia

Rengėjai.

Adv. Olis Nominuotas

Balandžio 8 dieną Chicagoje įvyko balsavimai pasirinkimui kandidatų įvairioms miesto ir valstijos vietoms rudeniniams rinkimams. Cook apskrity į distrikto direktorius kandidatu buvo pasiulytas adv. A. Olis, Susivienijimo ir visuomenės žymus veikėjas, jis surinko virš 71 tukstantį balsų ir laimėjo nominaciją.

Į Illinois valstijos gubernatoriaus vietą daugiausia balsų gavo dabartinis gubernatorius Stevensonas.

Skautai Vyčiai

Vai lėkite dainos,
iš vargo nupintos,
Iš kaimo į kaimą,
pas jaunus, senus,
Paguoskite širdis,
nelaimių sutrintas,
Nušluostykit ašaras,
kelkit jausmus.

P. VAIČAITIS.

—o—

Žinia apie įvykstantį skautų-vyčių sąskrydį š. m. gegužės mėn. 30—31 ir birželio mėn. 1 dienomis, Chicagoje, leki aplankyti visus skautinės idėjo brolius ir pakelti jausmus, uždegti norą ir pareigos jausmą kiekvienam broliui skautui-vyčiui atvykti į sąskrydį.

Šiam reikalui skelbiama visų JAV rajone gyvenančių skautų-vyčių registracija. Visų laipsnių skautai-vyčiai patiekia apie save šias žinias: vardą ir pavardę, amžių, vyr. laipsnį, kada ir kur davęs skauto-vyčio įžodį, ir ar priklauso kuriam skautų vienetui, einamas pareigas ir tikslų adresą. Registracijos terminas — š. m. gegužės mėn. 1 d. Siųsti šiuo adresu: A. Augustinaitis, 3727 So. Lowe Ave., Chicago 9, Ill.

Šis sąskrydis apima visus ir visų laipsnių skautus vyčius. Ir jojo tikslas rasti konkrečias išdavas skautinei veiklai išjudinti.

Sąskrydžio Rengimo Komisija.

Dykai Išbandymas

nuo

Reumatiškų Skausmų Arthritis

Jei dar niekad nevartojot ROSSE TABS nuo Raumeninių skausmų, tankiai susijusių su Reumatizmu, Arthritis ir Neuritis, tai kodėl nepabandyti juos ŠIANDIEN musų išlaidomis? Vartojamos tukstančių virš 25 metų.

Dykai Skaitytojams Šio Laikraščio

Mes kviečiame jus pabandyti juos be mokesčio. Leiskite atsiųsti jums siuntinį **24 Tablets Dykai.** Jei nepilnai busite patenkintas gaunama pagalba, grąžinkite likusią dalį ir už tai jųs nebusite mums skolingas. Bandymas nekainuos jums nei vieno cento. NESIŲSKIT PINIGŲ. Tik atsiųslkite savo vardą ir adresą greitai į:

Rosse Products Co., Dep. X-8
2708 Farwell Ave., Chicago 45, Ill.

Lietuvių Melodijų VALANDA

Dabar girdima sekmadieniais nuo 11:00 iki 12:00 valandos dieną iš naujos radijo stoties:

WHIL — 1540 KC.

Skelbiamos naujienos iš South Bostono.

Povilas Lapėnas, Jr., Step. Butkus (Al. Stevens), Mykolas Pluta, Alfonsas Stecke.

RadioŽinios

So. Boston, Mass.

Lietuvių Radio Korp. programa ateinantį sekmadienį per stotį WHEE (1090 kilocycles) nuo 9:30 iki 10:30 valandą ryte bus sekanti:

1—Falcons Radio Orkestra.
2—Bostono Skautai.
3—Magdutės Pasaka.

Po programos prašome parašyti laiškelį ar atvirutę į stotį WHEE, Lithuanian Program, 35 Court Street, Boston, Mass., o biznio reikalais rašykit ofiso adresu: 502 E. Broadway, So. Boston 27, Mass. Ačiu.

Steponas Minkus.

SHALINS
(Shalinskas)
FUNERAL HOME
84-02 Jamaica Ave.
(at Forest Parkway Station)
Woodhaven, N. Y.

Suteikiam garbingas laidotuves. Koplyčias suteikiam nemokamai visose dalyse miesto.

Laidotuvių Direktoriai:
F. W. SHALINS IR J. B. SHALINS
Tel. VIrginia 7-4499

Los Angeles, Calif.

Įvairios Smulkios Žinios

Stasio Šimkaus Vardo choras rengia savo pirmąjį koncertą balandžio 20 dieną, North Star auditorijoje, 1631 W. Adams Blvd. Programoje, be choro dainų bus Florence Korsakaitės ir Vlado Baltrušaičio duetai, ir keletas baleto numerių. Chorui vadovauja Vl. Baltrušaitis.

BALF vietos skyrius kovo 30 dieną parapijos salėje surengė iškilmingą bazarą ir pietus.

SLA Pagalbos Ranka

Savaitinė atskaita išmokėtų pomirtinių ir ligoje pašalpų

Čekiai Išrašyti ir Pasiųsti Susivienijimo Lietuvių Amerikoje Prezidento ir Iždininko Pasirašymui Balandžio 12 Dieną, 1952 Metų

Išmokėtos pomirtinės

STANLEY KACENAS, 77 kp., Rockford, Ill., gimęs kovo 25 d., 1916 m., Omaha, Nebr. Prie SLA prisirašė rugsėjo 14 d., 1945 m., mirė kovo 6 d., 1952 m. Velionio moteriai, Nellie Kacenas, pomirt. išmokėta $1,500.00

ADELĖ KAMINSKIENĖ, 262 kp., Waukegan, Ill., gimus rugpiučio 15 d., 1889 m., Lietuvoje. Prie SLA prisirašė balandžio 1 d., 1937 m., mirė sausio 12 d., 1952 m. Velionės vaikams: Vincent Kaminskas, Antoinette Kaminskas ir Anna Smith, pomirtinės išmokėta ---------- $600.00

VACLOVAS BALIUKONIS, 41 kp., Lawrence, Mass., gimęs liepos mėn., 1887 m., Lietuvoje. Prie SLA prisirašė gegužės 5 d., 1929 m., mirė kovo 23 d., 1952 m. Velionio dukterims: Alice ir Mary Balukonis, pomirtinės išmokėta ---------- $600.00

ANTANINA AZBIKAITIENĖ, 155 kp., Benld, Ill., gimus rugsėjo 13 d., 1880 m., Lietuvoje. Prie SLA prisirašė gegužės 2 d., 1920 m., mirė kovo 17 d., 1952 m. Velionės sunui, Alex Hausbaik, pomirtinės išmokėta ---------- $300.00

Viso ---------- $3,000.00
Nuo pradžios šių metų bendrai viso -- $43,581.00

Išmokėtos ligoje pašalpos

P. BIELSKIS, 14 kp., Cleveland, Ohio. Sirgo 8 savaites	$36.00
F. ŽURIS, 14 kp., Cleveland, Ohio. Sirgo 3 s.	18.00
J. ALIKONIS, 36 kp., Chicago, Ill. Sirgo 1 s. ir 4 d.	10.00
A. MILKINT, 36 kp., Chicago, Ill. Sirgo 8 s.	36.00
O. BAGDONAVIČIENĖ, 57 kp., Worcester, Mass. Sirgo 7 s.	33.00
M. SABASTINIENĖ, 67 kp., Luzerne, Pa. Sirgo 8 s.	36.00
P. MIKITAS, 69 kp., Rochester, N. Y. Sirgo 8 s.	24.00
A. PUŠKORIUS, 100 kp., Racine, Wiss. Sirgo 7 s. ir 4 d.	35.00
J. ROKOSKY, 140 kp., Charleroi, Pa. Sirgo 8 s.	54.00
A. ZATULSKIENĖ, 142 kp., New Haven, Conn. Sirgo 8 s.	54.00
S. VITKAUSKAS, 233 kp., Herkimer, N. Y. Sirgo 8 s.	54.00
A. KAMINSKAS, 262 kp., Waukegan, Ill. Sirgo 1 s.	6.00
B. ŠEREIKA, 272 kp., Amsterdam, N. Y. Sirgo 8 s.	48.00
I. Schneider, 320 kp., London, Ont., Canada. Sirgo 4 s. ir 1 d.	49.00

Viso ---------- $493.00
Nuo pradžios šių metų bendrai viso ---------- $7,872.25

M. J. VINIKAS,
SLA Sekreorius.

JOHN NAGHTEN & CO.
ESTABLISHED 1863, INSURANCE
1903 Insurance Exchange, Chicago, Illinois

NAUJIENOS

Pirmas ir geriausias lietuvių dienraštis Amerikoj

NAUJIENOS turi savo korespondentus kiekvienoje didesnėje Amerikos lietuvių kolonijoje ir įvairiose Europos bei Pietų Amerikos valstybėse.

NAUJIENOS spausdina vėliausias, tiksliausias ir įdomiausias žinias iš lietuvių ir kitų tautų gyvenimo.

NAUJIENOS spausdina svarbesnius lietuvių gyvenimo reikalus liečiančius straipsnius ir "Kritikos bei polemikos" skyriuje leidžia visiems pareikšti savo nuomonę.

NAUJIENŲ prenumerata yra tokia: JAV ir Kanadoje — $9.00 metams, $5.00 — pusei metų. Kitose valstybėse— $11.00 metams, $5.50 — pusei metų. Chicagoje — $10.00 metams, $5.50 — pusei metų.

NAUJIENAS gausite, jei pasiųsite čekį arba Money Orderį tokiu adresu:

NAUJIENOS
1739 South Halsted Street, Chicago 8, Illinois

AR ŽINOTE KĄ RAŠO

"KELEIVIS"

AR ŽINOTE, kodėl vieni jį giria, kiti keikia, bet visi mėgsta jį skaityti?

"KELEIVĮ" žmonės mėgsta del to, kad jis niekam nepataikauja ir nesibijo teisybės skelbti.

Žmonių mulkintojus ir apgavikus jisai lupa be jokio pasigailėjimo.

Be to, jame rasi visokių patarimų, gražių eilių, įdomių paveikslų ir žinių iš viso pasaulio.

Kainuoja tik $3.00 metams. Adresas toks:

KELEIVIS
636 Broadway, So. Boston 27, Mass.