Tėvynė

SUSIVIENIJIMO LIETUVIŲ AMERIKOJE ORGANAS

No. 39 | Acceptance for Mailing at Special Rate of Postage provided for in Section 1108, Act of October 3, 1917, Authorized June 27, 1918 | New York, N. Y., Rugsėjo-September 26, 1952 | Entered as Second Class Matter November 28, 1910, at the Post Office at New York, N. Y., under the Act of March 3, 1879 | Vol. XXXXIII

Dėka Lietuviškų Laikraščių Susivienijimas Augo ir Auga

IŠ SUSIVIENIJIMO LIETUVIŲ AMERIKOJE PRAEITIES

Bostone leidžiamo savaitraščio KELEIVIO bendradarbis, Simas Kaušakys, rašo apie Susivienijimo Lietuvių Amerikoje praeitį. Kad Susivienijimo naujieji nariai, ypač naujakuriai, geriau susipažintų su organizacijos atliktais darbais praeityje, tą straipsnį perspausdiname Tėvynėje. Jis rašo:

Spauda – Visuomenės Valios Reiškėja

Praeito šimtmečio pabaigoje, tiksliau 1885-6 metais pasirodė pirmieji lietuviškumo daigai šiame krašte. Musų ateiviai, pradžioje nedrąsūs ir nepasitikėdami savo jėgomis, priklausė nuo svetimųjų ir nedrįso savo valios reikšti.

Bet štai atsiranda pirmasis Dr. Jono Šliupo laikraštis "Lietuviškasis Balsas" ir tuo pat metu pradėjo vis stipriau ir drąsiau reikštis lietuvių ateivių veikla. Iš Atlanto pakraščių lietuviai pradėjo keltis į kontinento gilumą, taip pat ir lietuviškoji veikla kartu plėtėsi ir augo.

Atsigrįžę į praeitį matome musų ateivių nuveiktus didžius darbus ir visuomeninėje ir kulturinėje srityje. Ir galime tvirtai pasakyti, kad visais laikais ir visur tam darbui vadovavo lietuvių laikraščiai, kurie atstovavo visas išryškėjusias visuomenines ir politines sroves.

Vienu pirmųjų lietuvių ateivių žygių buvo — suvienyti lietuvių jėgas, sukurti organizaciją, kuri padėtų pasiekti šiame krašte pastovesnių pozicijų. Pirmąjį mėginimą panašią organizaciją sudaryti atliko tas pats Dr. J. Šliupas savo laikraščiu darydamas įtakos anų laikų ateiviams.

Geriausių Lietuvos sunų pastangomis ir darbu susikūrė dabar jau didelė ir svarbiausia lietuvių įstaiga — Susivienijimas Lietuvių Amerikoje.

Ne iš karto toji organizacija atsistojo ant kojų. Daug pasikeitimų ir sunkių dienų teko Susivienijimui pergyventi. Buvo laikai, kada savanaudžiai Susivienijimo priešai jau džiaugės, manydami, kad atėjo paskutinės šios įstaigos dienos. Bet sveika narių nuovoka ir patriotinis ryžtingumas ne tik šią organizaciją išgelbėjo iš sunkumų, bet ir įgalino ją vis augti ir tvirtėti.

Susivienijimo augimo ir tvirtėjimo daug nuopelnų priklauso lietuviškiems laikraščiams, kurie nuolatos sekė šios organizacijos gyvenimą ir visados laiku perspėdavo visuomenę apie gresiantį pavojų.

Kai spauda pastebėdavo visuomenės permažą domėjimąsi Susivienijimu, tuojau į tai atsiliepdavo. Štai viename laikraštyje dar 1890 metais skaitome:

"...O sarmata ir nuopolis mus laukia, jeigu ilgiau busime tokiame užšalime... ne iš rustybės, bet iš širdingų velijimų gerovės Susivienijimui tai rašau", sako jis. Ir visuomenė išgirsdavo, susirupindavo ir Susivienijimo reikalus atitaisydavo.

Pačioje pradžioje Susivienijimui mėgino vadovauti kunigai ir lenkomanai. Kažin kur jie butų Susivienijimą nuvedę, jeigu tuometiniai laikraščiai nebutų pakėlę triukšmo. Vėlesnieji lietuviai patriotai susikaupė ir per penktąjį Susivienijimo seimą lenkomanus su jų vyriausiu užtarėju išvijo.

Tie nenuoramos visur dirbo nesiskaitydami su visuomenės nuomonėmis. Ilgai kentėta ir laukta, kol, pagaliau, atėjo 1901 metais šešioliktas Susivienijimo seimas. Tas seimas atmintinas tuo, kad jame galutinai buvo nusikratyta nenuoramų sauvalės. Nebuvo lengvas tai darbas, nes tie nenuoramos su savo talkininkais kiek įmanydami spyrėsi, provokavo ir net neleistinų priemonių griebėsi.

Įsidėmėtina, kad tai buvo dar 1901 metais, kada pačioje Lietuvoje dar buvo visai mažai savarankiai galvojančių žmonių. O čia jau buvo išdrįsta pasipriešinti kunigams, kurie savo autoritetą rėmė jei ne senom tradicijom, jei ne savo luomo išimtina padėtim, tai kitokiais klastingais budais.

Kas išauklėjo tokį tvirtą ir aiškų daugumos žmonių savarankumą? Tai atliko laisvoji, jokios cenzuros, jokių persekiojimų nepažinusi lietuvių spauda. Tik šios savarankios spaudos padedami Amerikos lietuviai tais laikais sugebėjo pralenkti savo brolius, likusius tėvynėje.

Šitokioje aplinkoje ir galėjo išaugti Susivienijimas Lietuvių Amerikoje, kuriuo mes visi šiandien pagrįstai didžiuojamės.

Pavyzdinga naujakurių šeima įsirašė į Susivienijimą Lietuvių Amerikoje

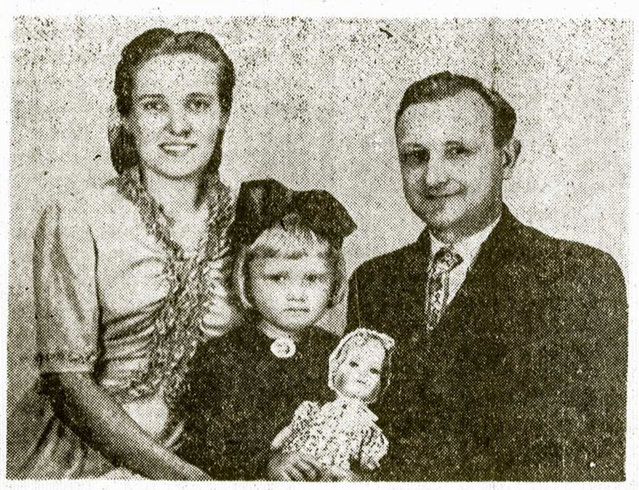

Ši garbinga ir maloni naujakurių šeima visu nuoširdumu įsirašė į Susivienijimo Lietuvių Amerikoje organizaciją ir su malonumu buvo priimti: *p. KAZYS PRIŠMANTAS profesijonalis tautinių audinių audėjas į 322-rą kuopą, o p. JOANA PRIŠMANTIENĖ profesijonalė siuvėja ir dukrelė DANGUOLĖ į 134-tą moterų kuopą, Chicagoje.*

Chicagiečiams ir iš toliau Chicagon atvykstantiems kas įdomaujate rekomenduoju aplankyti p. K. PRIŠMANTO audyklą ir pamatyti jo paties išgalvotus audimui technikos stebuklus. Ponas K. PRIŠMANTAS priima įvairiausių audimų užsakymus. Antrašas: 1805 West 46-th Street, Chicago 9, Ill.

K. KATKEVIČIENĖ,
SLA 134 moterų kuop. organizatorė.

Žymus Susivienijimo Veikėjas

VIKTORAS VISOCKIS,

daugmetis ir nenuilstantis Susivienijimo veikėjas. Jis per laug metų nuoširdžiai dirbo SLA 23 kuopoje eidamas sekretoriaus pareigas, taipgi pirmam apskrityje jau keliolika metų sekretoriauja ir tas pareigas atlieka pavyzdingai. Tai neišsemiamos energijos žmogus, kokių labai mažai yra. Nors jis jau nejauno amžiaus žmogus, tačiau pilnas energijos ir ryžtingai dirba savo mylimai organizacijai.

Mes linkime broliui Viktoriui Visockiui geriausios sveikatos, ilgo amžiaus ir dar daug metų dirbti Susivienijimui ir kitus gerus darbus, nešančius naudą musų gimtinei tėvynei Lietuvai ir visiems lietuviams, ypatingai šiuo metu, kada musų broliai ir sesės išblaškyti po visą pasaulį ir laukia kada Lietuva bus išlaisvinta iš vergijos jungo.

MUSŲ ORGANIZACIJOS 47-TAM SEIMUI PRAĖJUS

Vieningai Dirbkime Susivienijimui ir Lietuviams Naudingus Darbus

Susivienijimo Lietuvių Amerikoje 47-tas seimas, įvykęs Clevelande šių metų liepos mėnesio antrą savaitę, aptaręs ir išsprendęs seimui skirtus svarbiuosius reikalus, užtvirtino referendumu narių išrinktą Pildomąją Tarybą, rekomenduotus narius pastoviosioms komisijoms ir išrinko mane, žemiau pasirašiusį, Susivienijimo organo Tėvynės redaktorium sekantiems dviems metams. Tai yra svarbios ir atsakomingos pareigos, ypač turint galvoje faktą, kad musų broliškas Susivienijimas yra bepartyviška visuomeninė visų lietuvių apdraudos ir pašalpos organizacija, kurioje priklauso įvairių partijų ir įsitikinimų žmonės, todėl organas neprivalo tarnauti jokiai partijai, jis turi buti vedamas bepartyviškai ir visiems nariams vienodai tarnauti.

Tai nelengvos pareigos, bet aš gerai žinodamas savo organizacijos narių brolišką nusiteikimą iš praeitų kelių metų ir nuoširdų kooperavimą su manim visuose Susivienijimo ir lietuvybės darbuose, pasitikiu, kad Jųs broliai ir sesės Susivienijimo nariai kooperuosite su manim per sekančius du metu visuose darbuose ir pagelbėsite išlaikyti organą Tėvynę tokioje dvasioje, kokiu yra musų broliškas Susivienijimas.

Kiek man iš praeities žinoma, nebuvo nė vieno Tėvynės redaktoriaus, kuris butų visus narius ir skaitytojus patenkinęs, nes Susivienijimas, kaip aukščiau minėjau, susideda iš įvairių partijų ir įsitikinimų žmonių, tai labai sunku visiems įtikti ir visus patenkinti. Bet aš per desėtkus metų dirbdamas Susivienijimo centre ir gerai pažindamas savo broliškos organizacijos narius, stengsiuosiu organą Tėvynę vesti ta kryptim, kad ji atitinktų Susivienijimo dvasiai, tarnautų visiems nariams ir visiems geros valios lietuviams. Taip vedant organą, aš manau patenkinti visus narius ir iš jų susilaukti kooperacijos ir paramos organo vedime, Susivienijimo ir kituose svarbiuose lietuvių darbuose.

Organas Tėvynė leidžiamas savo organizacijos reikalams, todėl aš prašau kuopų korespondentus ir visus geros valios lietuvius ir lietuvaites į bendrą darbą. Kurios Susivienijimo kuopos neturi išrinkusios specialių korespondentų kuopų veiklai aprašyti, prašomos juos išrinkti priešmetiniuose ar metiniuose kuopų susirinkimuose ir įpareigoti juos aprašinėti kuopų susirinkimų eigą ir įvairius pokylius, nežiurint kokio pobudžio pokyliai bebutų. Tiesa, organas mažas, bet kuopų veiklos aprašymams jame vietos visuomet buvo, yra ir visuomet bus, todėl nesibijokite aprašyti kuopų veiklą ir įvertinti kuopų veikėjus už jų atliktus darbus. Pageidaujami aprašymai apie patriotinių organizacijų veiklą įvairiose vietovėse, nes visur daugiausia dirba veiklieji Susivienijimo nariai, tai jų darbai privalo organe buti aprašyti ir visiems žinomi. Taigi broliai ir sesės Susivienijimo Lietuvių Amerikoje nariai ir narės, patenkinkime mano prašymą ir parodykite kitiems, kad Jųs dirbate vieningai ir atliekate naudingą darbą savo mylimai organizacijai.

Bėgyje pastarųjų kelių metų Susivienijimo kuopų veikėjai ir visi nariai nuoširdžiai kooperavo su Tėvynės redakcija visuose darbuose, susijusiuose su organu ir visos organizacijos reikalais, todėl aš prašau visų bendrai dirbti ateityje, nes tik bendrai dirbant atliksime daug gerų darbu Susivienijimui, Lietuvai ir visiems lietuviams.

Praeitas Susivienijimo Tautos Stiprinimo Vajus buvo sėkmingas todėl, kad mes dirbome vieningai, tai taip dirbkime ir toliau, o vieningo darbo vaisiais galėsime pasidžiaugti po dviejų metų suvažiavę į 48-tą seimą Wilkes Barre, Pa.

Lai broliškumas ir vienybė viešpatauja musų organizacijos narių tarpe!

M. L. VASIL,
Tėvynės redaktorius.

Vengrija Seka Maskvos Pėdomis

Japonijoje Bus 14 Divizijų Kariuomenės

Pratimai Gadina Nervus Sovietų Sąjungos Vadams

Vengrijos Kalėjimuose Apie 15,000 Žmonių

Pavergtieji vengrai, kaip ir kikos pavergtos bolševikų tautos, yra kankinami visokiais budais. Vienus bolševikai deportuoja į tolimus ir nežinomus kraštus, kitus be jokio prasikaltimo, vien politiškais sumetimais, gruda į kalėjimus, kitus pristato prie sunkių ir nepakeliamų darbų ir tt. Tokiai padėčiai esant, praeitą savaitę laisvieji vengrai patiekė Jungtinių Tautų Organizacijai žinių apie jų valstybėje kankinamus žmones. Jie skaitlinėmis nurodo, kad bolševikai šiuo metu kalėjimuose kankina apie 15,000 žmonių — savo politinių priešų, apie 3,000 laiko "pataisos stovyklose", ir už kitus įvairius "prasikaltimus" nuteistųjų skaičius metų bėgyje pašoko nuo 17,000 iki 43,000, iš sostinės deportuota į kitas vietas apie 70,000, deportuotų į Sovietų Sąjungą karo belaisvių skaičius siekia virš 6,000, apie kurių trečdalį negaunama jokių žinių. Iš to galima daryti išvadą, kad tas trečdalis deportuotų niekad negrįž ir jokių žinių iš jų niekas negaus, nes jie jau seniai pasiųsti ten, iš kur niekas negrįžta.

Tai taip Rakoši valdo Vengriją, apie kurio "geruosius darbus" laisvieji vengrai skundžiasi Jungtinių Tautų Organizacijai.

Japonijoje Bus Suorganizuota 14 Divizijų Kariuomenės

Iš oficialių šaltinių pranešama, kad Japonijoje bus sudaryta ir palaikoma 14 divizijų kariuomenės, taipgi tos pačios žinios sako, jog dviejų metų bėgyje šiaurinės Japonijos apsauga bus pavesta pačiai Japonijos kariuomenei. Nors ši žinia nėra patvirtinta Jungtinių Amerikos Valstybių ir Japonijos valdžių atitinkamų pareigunų, tačiau gabieji žurnalistai apie tai sužinoję Japonijos užsienių reikalų ministerijoje ir apie tai rašo spaudoje.

Ta žinia, greičiausiai, paskleista todėl, kad rinkimams artėjant, norima parodyti, kad Jungtinių Amerikos Valstybių kariuomenė bus ištraukta iš Japonijos taip greitai, kai tik Japonijos kariuomenė bus tinkamai prirengta užimti Amerikos kariuomenės vietą ir palaikyti tvarką. Jei tas įvyks, tai pati Japonija privalės rupintis savo apsauga ir stiprinti karines pajėgas savo valstybėje, kuo iki šiol rupinosi ir dabar rupinasi Amerika.

Sovietų Sąjungos Valdovams Nepatinka Pratimai

Praeitą savaitę prasidėjo aštuonių Atlanto pakto valstybių laivynų pratimai Šiaurės ir Baltijos jurose, kurie labai nepatinka Sovietų Sąjungos valdovams ir jie dėl tų pratimų nervuojasi. Raudonojo laivyno leidžiamas laikraštis pastebi, kad Danijoje ir Norvegijoje Jungtinės Amerikos Valstybės siekia savo tikslo — kontroliuoti Baltijos jurą. Pagal laikraščio pareiškimą, Amerika neturėtų savo nosies kišti į Baltijos jurą.

Tuo tarpu Amerikos laivynas, kaip korespondentas praneša, yra tolokai nuo Baltijos juros ir vengia nelaimingų atsitikimų ir greitu laiku mano persikelti į Norvegijos salą. Ypatingai Sovietinės Sąjungos valdovai ir Raudonojo laivyno laikraštis labai pyksta ir nervuojasi dėl to, kad tuo pačiu laiku vyksta Švedijos kariuomenės, laivyno ir aviacijos pratimai.

Sovietams labiausia nepatinka, kad Danijoje yra Jungtinių Amerikos Valstybių bazė, tai Sovietai gavo kinkų drebėjimą, kad Amerika neuždarytų jų laivyną Baltijos juroje. Bet jeigu Amerika butų norėjusi uždaryti sovietinį laivynų Baltijos juroje, tai ji butų nelaukusi iki pratimų ir seniai tą padariusi. Todėl komunistinės Sovietų Sąjungos valdovų kinkų drebėjimas neapgalvotas ir neturintis jokio pagrindo, tai tik vaikiškas žaislas.

Mirė Trumano Spaudos Sekretorius

Iš Washingtono pranešama, kad rugsėjo 18 dieną, 7 valandą vakare mirė Joseph H. Short, prezidento Trumano spaudos sekretorius, sulaukęs 48 met. amžiaus. Mirties priežastis nepranešama, tačiau spėjama, kad jis mirė nuo širdies smugio. Velionis Short sekretoriaus pareigas ėjo nuo 1950 metų gruodžio 5 dienos, kada tuometinis sekretorius, Charles G. Rose, artimas prezidento Trumano draugas, 1950 metais gruodžio 5 dieną mirė Baltuose Rumuose sėdėdamas prie darbo stalo.

Iš Baltųjų Rumų pranešama, kad velionis Short nesijautė gerai rugsėjo 9 dieną, bet visą dieną išbuvo darbo vietoje. Jo draugai teigia, kad jis jautė širdies negalavimą ir tos dienos vakare nuėjo į George Washington University ligoninę sveikatai patikrinti, tačiau nieko tikro nesurasta.

Pirmadienį, rugsėjo 15 dieną jis sugrįžo į savo gyvenamą vietą, Alexandria, Va., ir jautėsi gerai, net telefonu kalbėjosi su darbo vietos tarnautojais, bet po trijų dienų nelaboji mirtis jį išskyrė iš gyvųjų tarpo ant visados.

Tėvynė

The Lithuanian Weekly
PUBLISHED EVERY FRIDAY
By the Lithuanian Alliance of America

M. LEO VASIL
Editor

Dr. M. J. VINIKAS
Manager

YEARLY SUBSCRIPTION RATES
In the United States ------ $3.00
To Foreign Countries ------ $4.00
307 West 30-th Street,
New York 1, N. Y.
Tel.: LAckawanna 4-5529

Susivienijimo kuopų skubūs pranešimai turi būti prisiųsti ne vėliau savaite laiko prieš laikraščio išleidimą.

Keičiant adresus būtinai paduokite žono numerį.

PASIŽVALGIUS

Prapuolenis ir Ivinskis patys save atstovavo

Prieš kiek laiko šioje vietoje buvo rašyta, kad Vienybės Sąjudžio ir Lietuvių Fronto atstovai pasitraukė iš VLIKo. Dabar "Nepriklausoma Lietuva tuo klausimu patiekia riškesnių žinių. Ji rašo:

"...Vienybės Sąjudžio niekad nebuvo ir dabar jo nėra. Yra tik susitarę KD asmens, kurie vadinasi tuo vardu, kai reikia įeiti į kokią organizaciją, kad tuo budu padidintų KD narių skaičių.

"Taip pat nėra ir Lietuvių Fronto, kurio taip pat niekad nėra buvę. Bet ši organizacija turi savo istoriją. Vokiečių okupacijos metu, kai visai suprantamai kai kas galėjo manyti, jog dabar yra atėjusios sąlygos viešpatauti vadistinėms srovėms, šių tendencijų žmonės ir bandė reikštis..."

Pagal čia patiektas informacijas, tokių organizacijų, kaip Vienybės Sąjudis ir Lietuvių Frontas, niekad nebuvo ir dabar nėra. Yra tik susitarę KD asmens, kurie vadinasi tuo vardu, kad reikalui esant galėtų įeiti į kokią nors DK organizaciją ir padidinti narių skaičių. Taigi iš VLIKo pasitraukė ne kokių organizuotų grupių atstovai, o tik pavieniai asmens, kurie dažnai terorizavo senuosius veikėjus ir trukdė VLIKo veiklą.

Vykdomoji Taryba pasilieka Vokietijoje

Savu laiku spaudoje buvo rašyta, kad Vykdomoji Taryba kelsis į Paryžių, o VLIKas pasiliks Vokietijoje. Kiek vėliau buvo kalbama ir rašoma, kad Vykdomąjai Tarybai butų geriausia persikelti į Jungtines Amerikos Valstybes. Dabar iš Vokietijos pranešama, kad Vykdomoji Taryba atsisakė įsikurdinti Paryžiuje ir pasilieka Vokietijoje.

Neseniai vienas asmuo buvo pareiškęs, kad geriausia butų Vykdomąjai Tarybai persikelti į Jungtines Amerikos Valstybes ir įkurdinti savo bustinę New Yorko mieste, nes čia patogiausios sąlygos tokiems darbams, kokius dirba Vykdomoji Taryba. Tai yra svarbus klausimus ir apie jį privalėtų rimtai pagalvoti tie žmonės, kurie glaudžius santykius palaiko su Vykdomąja Taryba ir Europoje gyvenančiais diplomatais.

Rašoma konstitucija suvienytai Europai

Iš Europos pranešama, kad prie Prancuzijos ministerio Schumano plano prisidėjusių šešių valstybių atstovai pradėjo rašyti konstituciją suvienytai Europai. Ji numatoma baigti 1953 metais apie kovo mėnesį. Stebėtojais bus pakviesti ir tų valstybių atstovai, kurios priklauso Europos Tarybai.

SLA Reikalai ir Veikla

Dar Apie Susivienijimo Pirmo Apskričio Suvažiavimą

Susivienijimo Lietuvių Amerikoje pirmo apskričio sekretorius brolis Viktoras Visockis jau buvo pranešęs Tėvynėje apie apskričio metinį suvažiavimą, kuris įvyks šių metų rugsėjo mėn. 28 dieną, Humane Steam Fire Company patalpose, 39 East Mahanoy Avenue, Mahanoy City, Pa. Bet kaip sena lietuvių patarlė sako, niekuomet nebuna perdaug rašoma apie gerų organizacijų gerus darbus, tad aš prisilaikydamas tos senos patarlės, dar kartą rašau prieš pat apskričio suvažiavimą ir prašau visų prie pirmo apskričio priklausančių kuopų prisiųsti suvažiaviman atitinkamą skaičių delegatų, kad suvažiavimas butų skaitlingesnis. Turime neužmiršti tą faktą, kad kuodaugiau delegatų suvažiuoja, tuo daugiau buna įvairių sumanymų apskričiui, kuopoms ir visai organizacijai pagerinti.

Kaip jau brolis Visockis savo rašte priminė, šis suvažiavimas bus metinis ir jame bus renkama apskričio valdyba 1953 metams, tad kuo skaitlingesnis suvažiavimas bus, tuo bus lengviau išrinkti valdybą. Labai dažnai atsitinka taip, kad suvažiavimuose esant mažam skaičiui delegatų, nebuna iš ko išrinkti valdybos, tai esamoji valdyba, nors ji ir nenorėtų toliau tarnauti, priverčiama apsiimti ir tarnauti apskričui.

Kad taip neatsitiktų šiame suvažiavime, tai visų kuopų pareiga prisiųsti delegatus. Turime atsiminti ir tai, kad šis pirmo apskričio suvažiavimas įvyks Mahanoy City, Pa., kur gyvena musų broliškos organizacijos veteranas Stasys Gegužis, kuris per daug metų tarnavo organizacijai eidamas prezidento pareigas, todėl mums visiems kuopų delegatams bus malonu to nenuilstančio musų organizacijos darbininko mieste dalyvauti ir su juo kartu svarstyti organizacijos reikalus.

Lai nelieka nė vienos, gyvuojančios pirmo apskričio ribose kuopos, kuri nepasiųstų delegatų į suvažiavimą šį sekmadienį, rugsėjo 28 dieną!

Suvažiavimas, kaip buvo pranešta, prasidės pirmą valandą po pietų. Tai patogus laikas visiems suvažiuoti, aptarti svarbiosius klausimus ir, jam užsibaigus, lieka užtektinai laiko sugrįžti į namus. Nė vienos kuopos delegatai negalės skųstis, kad suvažiavimas prasida vėlai ir jie negalės laiku grįžti į namus, kad rytojaus dieną suspėjus pributi laiku į darbovietę.

DELEGATAS.

Vieša Padėka SLA 352 Kuopos Nariams

SLA Tautos Stiprinimo Vajus jau pasibaigė. Visi SLA kuopų organizatoriai turi atostogas, vieni ilsisi namuose, kiti išvažinėję prie ežerų krantų žuvauti ir tt.

Darbas buvo sunkus kiekvienam organizatoriui, nes jie dirbo pasišventusiai ir kalbino musų brolius lietuvius apsidrausti musų Susivienijime Lietuvių Amerikoje — didžiausioj ir turtingiausioj lietuvių brolškoj organizacijoj. Vajaus metu organizatoriai lenktyniavosi tarp savęs po visą Ameriką ir Kanadą, kur tik randasi SLA. Kuopų organizatoriai buvo užsiregistravę, kad galėtų dalyvauti lenktynėse ir laimėti pirmą vietą, taipgi ir man teko dalyvauti tose lenktynėse. Aš buvau užsibrėžęs laimėti pirmą vietą ir brolį J. Aymaną be pasigailėjimo nustumti antron arba trečion vieton. Taip buvo padaryta Antram Pažangos Vajui 1941 metais, bet visai kitaip išėjo, negu buvo manyta.

Mane patiko nelaimė spalių 27 dieną, tapau sužeistas ir viena koja visai buvo nulaušta, kad nebuvo vilties ją sugyti. Fordo ligoninėj geriausias gydytojas koją sugibsavo ir ten išgulėjau 11 dienų ir koja buvo sugibsuota 6 mėnesius.

Dabar jau 4 mėnesiai kai gibsas nuo kojos nuimtas, bet dar esu gydytojo priežiuroje, vaikščioju su lazdele. Kada parvažiavau iš ligoninės namo, nuo organizatoriaus darbo pasiliuosavau, bet atsirado keletas SLA 352 kuopos darbščių narių, kurie pasižadėjo man pagelbėti. Tris mėnesius visai negalėjau vaikščioti, po trijų mėnesių, kada gibsą pakeitė trumpesniu, pradėjau su lazdom po biskį vaikščioti. Vieną vakarą skambina telefonu brolis J. Ambrose klausdamas apie mano sveikatą. Aš jam atsakiau, kad einu geryn, tai brolis J. Ambrose pareiškė: "Nenusimink Petrai, koja jums sugis ir vėl busi sveikas". Kaslink narių prirašinėjimo, tai mes pagelbėsim — pareiškė brolis Ambrose. Aš atvažiuosiu su savo automobiliu ir nuvešiu kur tik jums reikės, ir J. Ambrose nuveždavo mane į SLA 352 kuopos susirinkimus. J. Ambrose surado keletą naujų narių.

Pirmiausia aš reiškiu padėkos žodį ilgamečiui ir nenuiltančiam darbuotojui J. Ambrose, taipgi dar turiu priminti, kad brolis J. Ambrose dirbo ir dabar tebedirba SLA labui ir SLA 352 kuopai nuoširdžiai darbavosi ir net 17 metų išbuvo kuopos iždininku. Jis darbuojasi ne vien Susivienijime, bet priklauso ir prie kitų lietuviškų organizacijų, tai yra Detroito visuomenės veikėjas, patriotingas lietuvis ir lietuviškų darbų rėmėjas. Jis ir pinigiškai prisideda prie kiekvieno darbo, dirbamo Lietuvai ir lietuviams.

Taipgi tariu nuoširdų padėkos žodį musų darbčiam ir gabiam SLA 352 kuopos finansų sekretoriui broliui Ignui Kauneliui. Nors jis ir neseniai įstojo į SLA 352 kuopą, bet jau galima pasakyti, kad daug darbo nuveikė per tą trumpą laiką. Jis ne tik finansus tvarko, bet dar turi laiko pagelbėti organizatoriams prirašyti naujus narius.

Tariu ačiu ir Stefanijai Kaunelienei, finansų sekretoriaus žmonai už jos darbštų pasidarbavimą ir prirašymą keletos naujų narių.

Negalima pamiršti musų S. L. A. 352 kuopos korespondento Kazio Ambraziejaus, kuris taipgi darbavosi praeito vajaus metu, kalbino nepriklausančius lietuvius ir lietuvaites prisidėti prie musų brolškos organizacijos. Broliui Kaziui Ambraziejui už tai tariu nuoširdų lietuvišką ačiu.

Dar vienos svarbios ypatos negalima palikti nepaminėjus vardo, tai yra Detroito visuomenės veikėjo Vinco Tamašiuno, kuris atvažiavo pas mane su broliu Ignu Kauneliu ir mane išsivežė narių prirašinėti. Tą vakarą Vincas Tamašiunas nuvežė mane į kelias vietas ir prirašėm 6 narius. Už tokį didelį pasišventimą tariu širdingai ačiu.

Dar yra nemažas skaičius narių, kurie man pagelbėjo praeitą vajų padaryti sekmingu, tokiu budu ir musų SLA 352 kuopa laimėjo antrą vietą.

Atsiprašau visų tų, kurių vardus apleidau nepaminėjęs dėl stokos vietos. Visiems pasidarbavusiems Tautos Stiprinimo Vajaus metu, vienokiu ar kitokiu budu, vardan SLA 352 kuopos ir nuo savęs tariu nuoširdų lietuvišką ačiu.

P. Kučinskas,
SLA 352 kuopos organiz.

SLA 92 Kuopa Rengia Gražų Pikniką

COURTNEY, PA.—

Susivienijimo Lietuvių Amerikoje 92 kuopa rengia gražų pikniką šių metų rugsėjo mėnesio 28 dieną, gražioje vietoje, Courtney kalno giraitėje.

Tai bus paskutinis šiais metais piknikas tyrame ore, tai visi kuopos nariai ir geros valios lietuviai ir lietuvaitės kviečiami dalyvauti šiame piknike ir drauge su savo draugais praleisti sekmadienį ir pakvėpuoti tyru oru, o busite patenkinti. Taipgi bus gera muzika ir kitokių įvairenybių atsilankiusių svečių ir viešnių patenkinimui.

Rengimo komisija ryžtingai dirba ir deda pastangas, kad pikniką kuogeriausiai surengus. Lai visi keliai ir visus šios apylinkės lietuvius ir lietuvaites rugsėjo 28 dieną veda į Susivienijimo 92 kuopos surengtą pikniką.

Kviečia Rengimo Komisija.

Providence, R. I.

SLA Kuopos Susirinkimas

SLA 347 kuopos susirinkimas įvyks spalių 5 dieną, 2 valandą po pietų, ALPP Klubo name, 475 Smith Street.

Malonėkite visi nariai ir visos narės pributi ir užsimokėti savo duokles, kad neliktumėt suspenduoti. Taipgi yra ir kitų reikalų aptarimui. Ateidami į susirinkimą atsiveskite savo draugus prirašyti prie SLA 347 kuopos.

V. J. Bankauskas,
SLA 347 kuopos sekr.

Luzerne, Pa.

SLA Kuopos Susirinkimas

SLA 67 kuopos susirinkimas įvyks spalių 5 dieną, priprastoje vietoje ir priprastu laiku, 1 valandą po pietų.

Prašau visus draugus ir drauges atsilankyti į susirinkimų ir užsimokėti savo mėnesines duokles, nes kaikurių duoklės nemokėtos jau trečias mėnesis. Todėl prašau visus užsimokėti šiame susirinkime, kad neliktumėt suspenduoti.

P. Dudes.

Sveikatos Skyrius

Šį skyrių, pašvęstą Susivienijimo Lietuvių Amerikoje narių sveikatos reikalams, redaguoja DR. S. BIEŽIS, vyriausias SLA daktaras-kvotėjas, bendradarbiaujant SLA Sveikatos Komisijos nariams ir kitiems lietuvių gydytojams bei sveikatos žinovams.

Rašo DR. S. BIEŽIS

Kodėl Žmonės Dabar Ilgiau Gyvena

TINKAMO MAISTO REIKSMĖ

(Tęsinys)

Daugiausia proteinų turi liesa mėsa, kiaušiniai, varškė, žuvis, žirniai, pupos, riešutai ir tt. Taigi čia išvardintas medžiagas reikia valgyti iki reikiamo kiekio. Kai kurie sako be jokio įrodymo, kad mėsa buk tai sunkus valgis ir seniems netinkąs. Tikrumoje kaip tik priešingai. Pastaruoju laiku galutinai įrodyta, kad proteinai pareiną iš mėsos, kiaušinių ir pieno kur kas tikslesni ir vertingesni už daržovių ir vaisių proteinus. Todėl liesios mėsos ir žuvies nereikia bijotis valgyti kad ir kasdien. Susilaikymas nuo jos esti kenksminga sveikatai.

Apart proteinų nemažesnės svarbos yra vitaminai ir mineralai. Be pastarųjų dviejų pakankamo kiekio nė vienas negali pasilikti sveiku ilgesnį laiką. Jie yra butini visiems. Jų žymesnis trukumas senesniuose pasireiškia apetito praradimą ir laipsnišką bendrą silpnėjimą. Jei ši padėtis vyksta ilgesnį laiką, tai asmuo bežiurint pasikeičia, butent: Jis palyginamai staigiai visiškai susensta, jėgos sumenkėja, svoris krinta, palieka nervuotas ir niekuomi nebesidomi, atseit, nustoja vilties ir noro begyventi. Dažniausia jis ir užbaigia savo vargus daug pirmiau, negu buvo galima numatyti, neretai sutrumpindamas savo amžių net keliolikai metų. To reikia vengti. Vitaminų ir mineralų daugiausia randama vaisiuose ir daržovėse. Jų privalo kasdien valgyti kuodaugiausia. Papildymui nekurie perkasi jų ir taipgi proteinių aptiekose. Nors šitame iš esmės nieko blogo nesti, tačiau dažniausia tai visai nereikalinga ir be jokios naudos, nebent išimtinais atsitikimais. Balansuotame maiste šių medžiagų randasi daugiau, negu pakankamai ir tokioje formoje, kokią skiria pati gamta, kurios nuostatai visiems privalomi. Sveikiau, patogiau ir pigiau pasitikėti geru maistu, kuris visiškai ir pilnai patenkina kuno reikalavimus.

Sutraukoje dar noriu pastebėti, kad tinkamai pritaikintas balansuotas maistas sulig amžiaus, užsiėmimo ir sezono lošia pirmaujantį vaidmenį išlikimui stiprios sveikatos ir gyvenimo prailginimui. Tas ypatingai teisinga sulaukus senatvės. Užtat senstantieji, jei rengiasi ilgiau bei stipriau gyventi, privalo išmikti ką ir kaip valgyti. Kaip jų darbingumas keičiasi, kaip jų visas kunas keičiasi, tai taip tolygiai reikia ir maistą pakeisti, tiek kiekiu, tiek kokybe. Šis jau gerai žinomas faktas turi buti aiškiai suprastas ir vykdomas.

Dėl prastos mitybos daugiau žmonių serga ir pirm laiko miršta, negu iš kokios kitos atskiros priežasties. Užtat kas ir kiek į burną dedama privalo buti rimtai, šių dienų mokslo šviesoje, apskaičiuojama. Tik patenkinti apetitą ir bile kuomi pilvą prikimšti, kaip seniau buvo galvota, visai nebeatitinka šių dienų žinojimui. Tas pamirština ant visados kaip klaidingas buvęs manymas.

Pastebėta

Nuo senovės pastebėta,
Kad kiekvienam — savo vieta,
Žuvį gaudyt — turi žvejas,
Kepti duoną — jau kepėjas.
Kas prie darbo neprityręs,
Baisiai buna užsispyręs,
Greičiau viską pražudys,
Negu pastabų klausis.
Bet patrankos kaip suužė,
Tai kitaip pas mųs, draugiž.
Pakol smertis nepagavo,
Kuom maitinai dušią savo?
Ką papuola daro žednas,
Ar turtingas, ar tai biednas.
Šiaučius kepa šiandien duoną,
Delegatu — šiaučiaus žmona,
Advokatas daro dalgius,
O chirurgas — verda valgius.
Štai, be darbo atsidurę—
Akušerė — kortom buria.
Kalvis liko tuoj dantistu—
O dantistas — policistu.
Ar tai vasarą, ar žiemą,
Agronomai šluoja kiemą,
Puodus valo balerinos,
Arklius kausto ir merginos.
Kiti rėkia: tai chaosas!
Bet čia — vien likimo sposas.

Sofija Ambrazevičienė.

New Haven, Conn.

SLA Kuopos Susirinkimas

SLA 142 kuopos susirinkimas įvyks rugsėjo 5 dieną, priprastu laiku ir priprastoje vietoje.

Visi nariai ir visos narės prašomi dalyvauti, nes turėsime daug aptarimų dėl rudens ir žiemos veikimo. Musų nauji nariai nenuilstančiai dirbo ir sulošė scenos veikalėlį, iš kurio liko gražaus pelno kuopai. Taigi susirinkę aptarsime ir gal vėl galėsime ką nors naudingo nutarti ir surengti.

Kaip buvo Tėvynėje pranešta, praeito mėnesio susirinkimas turėjo buti su užkandžiais, kaipo pirmutinis susirinkimas po atostogų, bet taip nebuvo. Taigi tos vaišės bus šį mėnesį, rugsėjo 5 dieną. Nariai bus pavaišinti užkandžiais ir gėrimais kuopos iždo lėšomis.

Narė.

Aliquippa, Pa.

SLA Kuopos Susirinkimas

SLA 247 kuopos mėnesinis susirinkimas įvyks spalių 5 dieną, 6:30 valandą vakare, pas draugus Einikius, 1501 Green Street, Aliquippa, Pa.

Visi nariai ir visos narės prašomi pributi į susirinkimą, nes randasi daug svarbių reikalų apsvarstymui, o kurie nariai esate užvilkę savo mėnesinius mokesčius, prašomi užsimokėti. Ateidami į susirinkimą, atsiveskite kandidatų prirašyti prie SLA 247 kuopos.

J. Plečkaitis,
SLA 247 kuopos sekr.

So. Boston, Mass.

SLA 308 ir 328 Kuopų Susirinkimas

Spalių mėn. 5 dieną, 7 valandą vakare, Sandaros svetainėje, 124 F Street, So. Bostone, šaukamas abiejų kuopų susirinkimas.

Susirinkime bus aptariami svarbūs organizaciniai reikalai ir padarytas pranešimas iš įvykusio SLA seimo Clevelande.

Po vasaros atostogų visi nariai kviečiami butinai šiame susirinkime dalyvauti. Kam yra reikalinga mokėti apdraudos mokesčius, galės laike susirinkimo apsimokėti.

SLA 308 ir 328 Kp. Valdybos.

Lawrence, Mass.

Pranešimas SLA 41 Kuopos Nariams

SLA 41 kuopos susirinkimas įvyks šių metų spalių 5 dieną, 1 valandą po pietų, LUK svetainėje, 41 Berkeley Street.

Visos narės ir visi nariai kviečiami dalyvauti susirinkime ir užsimokėti mėnesines mokestis, kad neliktumėt suspenduoti. Taipgi gal atostogų metu suradot savo draugų, giminių ar geros valios lietuvių, norinčių prisirašyti prie SLA 41 kuopos, tai nepamirškite atsivesti į susirinkimą ir prirašyti.

Šiame susirinkime privalo dalyvauti kiekviena narė ir narys, nes yra labai svarbių reikalų po ilgų atostogų ir visokių pranešimų nariams, tai bus svarbu juos išklausyti ir apsvarstyti. Taipgi bus išduoti raportai iš vasarinių parenkimų.

A. Yukno,
SLA 41 kuopos sekr.

Philadelphia, Pa.

SLA 135 Kuopos Narių Atydai

Gerbiami Susivienijimo Lietuvių Amerikoje 135 kuopos nariai ir gerbiamos narės! Šiuomi pranešu, kad vasaros šilto oro mėnesiams praėjus, kuriuose kuopos susirinkimai neįvyko dėl nesusidarymo reikalingo kvorumo. Todėl dabar, atėjus rudeniui ir orui pradedant atvėsti, pirmas rudeninis SLA 135 kuopos reguliaris susirinkimas įvyks sekmadienį, spalių mėnesio 5 dieną, 2 valandą po pietų, Lietuvių Muzikalio Namo Bendrovės patalpose, 2715-17 E. Allegheny Avenue. Todėl visi ir visos malonėkite tame susirinkime dalyvauti ir išklausyti kuopos valdybos pranešimus.

Antanas Tvaranavičius,
SLA 135 kuopos sekr.

Cleveland, Ohio

SLA Kuopos Susirinkimas

SLA 136 kuopos sekantis susirinkimas įvyks spalių mėnesio 5 dieną, 12 valandą Lietuvių Salėje. Visi nariai kviečiami dalyvauti, ypač tie, kurių draudos mokesčiai jau keletas mėnesių nemokėti.

K. K.

Susivienijimo Lietuvių Amerikoje 47-to Seimo Protokolas

PROTOKOLAS

Susivienijimo Lietuvių Amerikoje 47-to Seimo, Įvykusio 1952 m. Liepos 7-11 Dienomis, Hotel Cleveland, Cleveland, Ohio.

(Sekretoriaus Raporto Tąsa)

BENDRA APDRAUDOS FONDO FINANSINĖ KRYPTIS

Nuo pat įsikurimo iki šių metų pradžiai apdraudos fondo apyvarta buvo sekanti:

Duoklių sumokėta nuo susirganizavimo	$4,411,740.99
Išmokėta pomirtinių nuo susirganizavimo	$3,270,231.65
Skirtumas	$1,141,509.34
Apdraudos Fondo balansas sausio 1 d. 1951 m.	$2,460,016.16
Uždirbta nuošimčiais ir kt., atėmus nuostolius	$1,318,506.82

Apdraudos Fondo balansas dabar turi $426,993.00 arba 19.41% perteklius (Surplus). Reiškia šis fondas yra 119.41% "solvent".

Mirusių Narių Daviniai

Vidutinis mirusių narių amžius 64.6 metai.

Vidutiniai mirusių narystės metai 15.5 metai.

Vidutiniai mirusių narių įstojimo amžius 49.1 metai.

Vidutinė suma išmokėtų pomirtinių $483.30.

Vidutinė suma sumokėtų duoklių $342.85.

Vidutinė suma kurią SLA pridėjo prie išmokėtų pomirtinių $140.45.

Šie daviniai aiškiai įrodo, kaip yra bendrai pelninga SLA narių šeimoms SLA gyvybės apdrauda.

Kiekvienam yra įdomu žinoti kokią įtaką pravesta konversija turi ant nuostolių, kurie paėjo iš priežasties senosios, prarastinos NFC apdraudos skyrių. Žemiau paduodama lentelė tą nušviečia.

SLA Narių Mirtinigumas ir Nuostoliai ar Uždarbis sulig Senų ir Naujų Apdraudos Skyrių

Metai	Mirtingumo nuošimtis	Išmokėjome pomirtinių	Kiek privalėjom išmokėti	Piniginiai nuostoliai
1951	89.78%	$145,300	$155,857	$10,557*
1950	89.57%	121.803	145.793	23,990*
1949	85.90%	117,072	136,288	19,216*
1948	96.13%	125,884	130,952	5,068*
1947	104.55%	130,995	125,290	5,705
1946	109.01%	131,380	120,516	10,864
1945	107.22%	125,446	116,995	8,451
1944	121.10%	136,954	113,096	23,858
1943	113.87%	123,133	108,135	14,998
1942	106.53%	110,001	103,261	6,740
1941	125.04%	118,478	94,753	23,725
1940	127.79%	110,089	86,151	23,938

*Pelnas. Tai yra įtaka pravestos Konversijos. Pirmiaus budavo nuolatiniai metiniai nuostoliai, siekianti iki $23,938, o dabar pelnas kai kuriais metais siekia arti $20,000. Tokia padėtis reiškia nuolatinį stiprėjimą.

Bendrai Susivienijimo apdraudos skyrius yra dabar pasiekęs platų apdraudos sumodernizavimą ir yra pasiekęs stipriausį finansinį stovį SLA istorijoje.

Ką tokis mano drąsus pareiškimas reiškia, matysite iš čionai paduodamos ištraukos iš **"An Independent Comparative Report"**, išleisto Standard Analytical Service, St. Louis 2, Mo., nurodant palyginamąjį finansinį stovį dvidešimts didžiausių apdraudos bendrovių. Raporto ištrauka seka:

LITHUANIAN ALLIANCE OF AMERICA

IT IS A FACT.... That neither age nor size necessarily indicates the strenght of any life insurance organization, but we believe the fundamental factors listed below are significant.

The following is an INDEPENDENT ANALYSIS of these basic factors, comparing the

Lithuanian Alliance of America

with the 20 oldest and largest insurance concerns in the United States. Since these 20 companies have an avarage of 93 years of life insurance experience, own 82 percent of the invested assets of all the life insurance companies, and hold 77 percent of all life insurance in force, a favorable comparison of **these factors is certainly indicative** of good general management.

BASIC SIGNIFICANT FACTORS — AS OF JANUARY 1, 1951, DERIVED FROM THE ANNUAL STATEMENTS. (The 20 Life Companies listed below are the largest by the amount of assets held for the protection of their policyholders.)

FINANCIAL STABILITY:

A wide margin of assets over liabilities is a significant safety factor. This indicates financial soundness and a Company's ability to meet all obligations as they become due.

Assets for each $100 of liabilities as of Jan. 1, 1951

Aetna Life Insurance Company	$108.83
Bankers Life Company of Iowa	106.44
Connecticut General Life Insurance Company	108.47
Connecticut Mutual Life Insurance Company	107.54
Equitable Life Assurance Society, New York	106.72
John Hancock Mutual Life Insurance Co.	109.78
Massachusetts Mutual Life Insurance Co.	106.29
Metropolitan Life Insurance Company	106.40
Mutual Benefit Life Insurance Co., N. J.	103.27
Mutual Life Insurance Company of New York	109.46
New England Mutual Life Insurance Co.	107.36
New York Life Insurance Company	107.63
Northwestern Mutual Life Insurance Company	106.90
Penn Mutual Life Insurance Company	105.94
Phoenix Mutual Life Insurance Company	106.79
Provident Mutual Life Insurance Company	107.17
Prudential Insurance Company of America	105.62
Sun Life Assurace Compay of Caada	107.06
Travelers Insurance Company	112.50
Union Central Life Insurance Company	104.59
Average 20 largest Life Companies	**$107.04**
LITHUANIAN ALLIANCE OF AMERICA	**$118.86**

GROSS SURPLUS: Per $100 of Net Reserve

A large surplus ratio means ability to take emergencies "in stride". It is the acid test of excellence; shows the amount of excess funds to net reserve.

Average 20 Largest Life Companies	**$8.49**
LITHUANIAN ALLIANCE OF AMERICA	**$19.37**

LIQUIDITY: Assets in Cash, Bonds and Stocks for each $100 of Liabilities.

A large amount of liquid assets enables an insuror to meet current obligations for any emergency that may arise.

Average 20 Largest Life Companies	**$74.19**
LITHUANIAN ALLIANCE OF AMERICA	**$103.71**

PERTINENT FACTS:

The following amounts are based per $1000.00 of life insurance in force. This shows further proof of strength and stability.

	Lith. Alliance of America	Average 20 Largest Companies
Assets per $1,000 Life ins.	$387.41	$297.40
Reserve per $1,000 Life ins.	317.45	230.53
Surplus per $1,000 Life ins.	61.48	19.57

"SIGNIFICANCE"— From the above analysis, this organization occupies a prominent position among the largest Life Insurance Companies from the stadpoint of management, policyholders' service and financial stability.

Aš jaučiuosi labai laimingu sulaukęs šią galimybę raportuoti Jums tokius žavėjančius finansinio stiprumo davinius apie musų Susivienijimą. Dabar tik, gerbiamieji, atremkim petys į petį nuolatiniam palaikymui to finansinio stiprumo ir pasistengkim, kad netolimoje ateityje tokį pat žavėjantį raportą galėtume išgirsti ir SLA padidėjusio narių skaičiaus stovyje.

AŠTUNTAS SKYRIUS

VAIKŲ APDRAUDOS SKYRIUS

Seniaus Vaikų Apdraudos Skyrius buvo prijungtas prie Mišraus Fondo. Dabar jis yra atskirtas ir todel jo stovis raportuojamas atskirai.

Finansinis stovis

Turtas

Šio skyriaus turtas—assets — yra	$24,941.27
Neįskaitomas turtas	44.50
Viso įskaitomo turto	$24,896.77

Atsakomybė

N1, Am. Exp. 3½% apdraudos rezervai	$2,884.00
N2, Am. Exp. 3½% apdraudos rezervai	$8,369.00
N3, Am. Exp. 3½% apdraudos rezervai	$13,881.00
Viso	$25,134.00

Vaikų Skyriaus Finansinė Kryptis

Metai	Įeigos	Išlaidos	Įskaitomas turtas	Neįskaitomas turtas	Balansas gruod. 31 d.
1951	$4,901.23	$431.41	$24,896.77	$44.50	$24,836.06
1950	3,276.50	255.10	20,436.95	34.50	20,366.24
1949	2,477.18	296.94	17,434.55	15.50	17,344.84
1948	2,312.60	80.55	15,248.31	9.00	15,164.60
1947	2,106.22	114.25	13,025.26	nėra	12,932.55

Vaikų Skyriaus Nariai Sausio 1 d.

Metai	Narių skaičius
1952	600
1951	544
1950	330
1949	271
1948	254
1947	243

Vaikų Skaičius ir Apdrauda

1	13	$8,000.00
2	23	14,750.00
3	21	11,250.00
4	36	21,100.00
5	44	21,500.00
6	29	15,650.00
7	33	18,750.00
8	28	14,650.00
9	49	27,250.00
10	23	13,750.00
11	41	20,900.00
12	38	18,650.00
13	31	15,500.00
14	30	15,650.00
15	30	16,300.00
16	33	17,050.00
17	16	6,850.00
18 ir senesnių	82	35,000.00
Viso	600	$312,550.00
1947 m. buvo	330	$151,700.00

Vaikų Mirimai

Praeitais dviejais, tai yra 1950 ir 1951 metais, numirė po vieną narį, prigulintį prie Vaikų Apdraudos Skyriaus.

1950 m. 14 vaikų tėvai atsiėmė "cash" sumoje $5,030.00, o 1951 m. 7 vaikų tėvai atsiėmė "cash" sumoje $2,900.00.

Patėmijimai

Finansiniu atžvilgiu Vaikų Apdraudos Fondas buvo visada stiprus. Tačiau, narių atžvilgiu, jis pusėtinai šlubavo.

Kai kurių valstijų įstatymai reikalauja papildyti vaikų apdraudos skyrius, kuomet narystė nukrinta žemiau 500 narių. Mes turėdavom vos tik 250 narių. Du metai tam atgal turėjome 330 narių. Praeitame Seime priėmus mano rekomenduojamą Non-Medical apdraudą dabar narių skaičius staiga padidėjo iki 600 narių. Tokios pasekmės mums įrodo, kaip svarbu ir kaip naudinnga yra modernizuoti musų pagrindinę tvarką.

SLA Vaikų Skyriaus Apdraudos Pertvarkymas

Pildomosios Tarybos suvažiavimas įpareigojo mane susitarti su SLA aktuaru, kad pertvarkyti SLA vaikų skyriaus apdraudą, paremiant 3% metinio uždarbio mokeščiais, kaip to reikalauja pasikeitęs New Yorko valstijos apdraudos įstatymas.

Aktuaras darbą atliko pagrindinei $1,000.00 apdraudos sumai apskaičiuodamas mėnesinius ir metinius mokesčius visiems trims apdraudos skyriams: viso gyvenimo apdrauda; per 20 metų išmokamai apdraudai; 20 metų taupomąjai (endowment) apdraudai. Šios vaikų skyriaus mokesčių lentelės ir rezervai yra paremtos American Men 3% metinio uždarbio mokesčiais. Taip pat aktuaras apskaičiavo vertybių lenteles visiems trims apdraudos skyriams ir parašė apdraudos paliudymams kontraktinius patvarkymus.

Šis darbas yra priduodamas šiam Seimui ratifikuoti.

(Bus daugiau)

JUOZO GRIŠMANAUSKO "Tolimieji Kvadratai"

Iš spaudos, radijo ir kitur musų visuomenė jau yra girdėjusi bendrais bruožais apie tris drąsius lietuvius žvejus. Taipgi, Amerikos Lietuvių Tarybos rupesčiu, jie jau trečias mėnuo patys lanko lietuvių kolonijas ir susitinka gyvu žodžiu. Betgi susirinkimuose negali dalyvauti visi lietuviai, o ir patys žvejai, turėdami ribotą susirinkimo laiką, neturi galimybės visko smulkmeniškai išpasakoti.

O jie pasakoti turi labai daug ko apie tai, kaip savo gimtame krašte už savo, kaip žmogaus ir lietuvio, teises kovoja ir kenčia musų artimieji Lietuvoje.

Žinoma, viso to negalima surašyti, bet platų vaizdą skaitytojui patiekia Juozas Grišmanauskas. Jis yra vienas tų trijų, kurie, rizikuodami savo gyvybę, prasiveržė į laisvę. Kartu su laivo kapitonu Lionginu Kublicku jis savo pabėgimą planavo ištisus metus. Tretysis jų — Edmundas Paulauskas prie jų pabėgimo prisijungė jau laive, pakeliui į laisvę.

Gimęs ir augęs kaime, o paskui žemės ūkio mokyklą baigęs ir, kaip žemės ūkio darbuotojas, pažinęs visą sovietinio rojaus ūkininkų gyvenimą, Juozas Grišmanauskas dideliu vaizdumu aprašo tą lietuvio prisirišimą prie savo protėvių žemės ir kova už ją ligi paskutiniųjų, vedančią net iki Sibiro.

Turėjęs progos tarnybiniais reikalais pakeliauti po kraštą, jis galėjo geriau pamatyti žmonių gyvenimą, pajausti nuotaikas ir pažinti jų viltis. Šitai jis ir aprašo, pavaizduodamas viską tikrais atsitikimais, kur tai yra galima, nes savaime suprantama, kad dėl Lietuvoje pasilikusiųjų saugumo, retkarčiais jis yra priverstas nutylėti vietų ir asmenų vadus.

Be ūkininkų, plačiai paliestas ir darbininkų gyvenimas, jų darbas, materialinė ir dvasinė buklė. Atskirais skyriais autorius apžvelgia lietuvių priešinmąsi bolševikams, tiek aktyvų, paremta ginklu, vykdomą partizanų, tiek pasyvų, kurį vykdo kiekvienas lietuvis savo širdyje ir kurį pabrėžia kasdien, kovodamas už savo buvimo, tautos ir religijos reikalus.

Knyga užbaigiama pabėgimo istorijos aprašymu. Iš aprašymų spaudoje ar ligšiolinių pasakojimų nemaža asmenų yra susidarę gana blankų vaizdą, ir jiems atrodo, kad tas pabėgimas buvęs gerai užtikrintas, kad lietuviai rusus užkalę laivo kajutėse ir taip atplaukė iki Švedijos.

Tikrumoje gi, pasirodo, tas pats užkalimas jau nebuvo toks paprastas. Trys vaikinai gerokai prisiprakaitavo, ligi prisikasė kranto, kai apačioje esantieji rusai veržėsi ir pro langą ir pro angą, o laivas kurį laiką visiškai neplaukė Švedijos link, o tik sukosi vietoje.

Tolimieji kvadratai, kurių vardą J. Grišmanauskas pasirinko savo knygai, yra netik ta riba, į kurią žvejai plaukdavo žuvauti vasaros metu, apie 70 mylių nuo Lietuvos kranto, bet jie yra ir simboliškai pavadintas jauno laivo kapitono ir bocmano pabėgimo sumanymas, paskui ir žygis, vedęs į laisvę.

Jų žygio tikslas atrodė jiems toks pats tolimas ir nepasiekiamas, kaip ir patys tolimieji kvadratai, kada net ištisus metus laiko reikėjo išlaikyti, ligi tenai bus galima nuplaukti. O jau iš tolimųjų kvadratų, kada žuklėms išplaukiama 6—7 dienoms, daug lengviau neįtartam ir nepastebėtam pasišalinti.

Tuos tolimuosius kvadratus jie ir pasiekė, o atsiradę ten, pasiekė ir savo svajonių tolimesnius kvadratus — jie išlipo į laisvą Švedijos krantą.

Daugelis, kuriems patiems teko bėgti nuo priešo, ypač nuo bolševiko, ir paskui atsidurti laisvėje, dvigubai pergyvens su autoriumi, kai skaitys:

"Ir visi mes, visaip apautomis kojomis, stovėjome ant žemės. Ir, jeigu jos mes nebučiavome, tai gal tiktai dėl to, jog bučiuojama viena žemė — gimtoji..."

"Žiurime į juros pusę, atgal. Galvojame, kada vėl busime aname krašte, Lietuvoje — laisvoje jau — ir vėl atsisukame į šitą krantą, ir pakylame eiti trobėsių link.

"Žygiuojame pieva. Pievoje ganosi karvės, linksmi eriukai, švariom garbanėlėm, žvaliai striksi šitoj vietoj, per kurią einam mes—laisvi žmonės.

"Ir iš šito laisvės pajautimo musų širdys šokinėja, ir musų žingsniai darosi tokie pat guvus ir džiugus, kaip tų baltagarbinų ėriukų."

Šita pastraipa baigiasi pati knyga. Ji prasideda aprašymu tų įvykių, kurie prasidėjo Žemaitijoje, kai ją užgriuvo grįžimo frontas ir prasidėjo antroji ir dabar trunkanti bolševikų okupacija. Beveik visa akcija vyksta Žemaitijoje, bet paliečiamas Vilnius ir Klaipėda. Knyga parašyta ir skaitoma lengvai.

Knygą išleido Juozas Kapočius Brooklyne. Viršelis dail. V. K. Jonyno. Knygos kaina 2 dol. Viso 192 psl. su autoriaus ir visų trijų žvejų nuotraukomis ir gaidomis dainų, šiuo metu dainuojamų Lietuvoje.

Rudenio Saulės Spinduliai

GAIVINA SVEIKATĄ NEMAŽIAU NEGU VASARĄ

Pasinaudokite tais Spinduliais Garsiame Atlantic City, N. J.

APSISTOJĘ NAUJAME SLA VASARNAMYJE

128 S. Maine Avenue
(Boardwalk at Oriental Ave.)
Telephone 5-9963

Vasarnamis įkurtas visų SLA narių bei jų šeimų ir draugų poilsiui, atostogoms, pramogoms, išvykoms, ar sveikatos pataisymo tikslams.

Vasarnamio įrengimai panašųs į gerosios rušies viešbučius. Kiekviename kambaryje įvestas šiltas ir šaltas vanduo. Naujoviški baldai. Bendram vartojimui įrengtos dvi moderninės virtuvės, kuriomis gali naudotis tie svečiai, kurie nenori valgyt artimuose ir patogiuose restoranuose. Maudymasis juroje prieš pat namą.

Atlantic City miestas — žymiausias Amerikoje pajurio kurortas, garsus įvairių-įvairiausiomis pramogomis, puikiomis jurų maudynėmis, saulės skaistumu, oro tyrumu bei gaiviu klimato švelnumu.

Susisiekimas patogus tiek geležinkeliu, tiek busais ar automobiliais iš visų miestų per New Yorką ar Philadelphią, iš kur išeina kasdien apie dešimtis traukinių. Autobusai gaunami kas pusvalandis. Kaina iš Philadelphijos $1.32, iš New York $2.50.

SLA vasarnamyje galima apsistoti tiek savaitės pabaigai, tiek ir ištisoms savaitėms. Rudeninės kambarių kainos vienu trečdaliu žemesnės.

Prieš atvyksiant patartina užsisakyti kambarius iš anksto laišku ar telefonu.

SLA Vasarnamis

307 W. 30th Street, New York 1, N. Y.

Tel. LAckawanna 4-5529

Amerikos Lietuvių Veikla

New York, N. Y.

PAMINĖS LIETUVOS UNIVERSITETO SUKAKTĮ

Lietuvos Vytauto Didžiojo Universitetui šiais metais sueįjo 30 metų nuo jo įsikurimo. Gyvenanti New Yorke ir apylinkėse buvę universiteto profesoriai ir jį bangusieji asmens ruošiasi tą reikšmingą sukaktį atžymėti. Ji įvyks šį sekmadienį, rugsėjo mėn. 28 dieną, Washington Irving High School patalpose. Prasidės 5 valandą po pietų.

Kuriems tik laikas leis, dalyvaukite šiame parengime ir drauge su buvusiais universiteto profesioriais ir jį baigusiais mokslininkais atžymėkite reikšmingą sukaktį.

Koresp.

SVABUS SLA 126 KUOPOS SUSIRINKIMAS

Vasaros atostogoms praėjus, SLA 126 kuopos svarbus susirinkimas įvyks penktadienį, spalių 3 d., 1952 m., SLA Centro Raštinės patalpose, 307 W. 30-th Street, New York, N. Y., 8 val. vakare. Prašomi visi nariai dalyvauti susirinkime ir atsiveskite savo draugus ir pažįstamus įstoti į SLA Yra daug svarbių reikalų aptarti. Prašau visus nesivėluoti į susirinkimą.

S. E. Vitaitis — sekr.

SUGRĮŽO PRIE SAVO PAREIGŲ

Susivienijimo centro tarnautojas, S. E. Vitaitis, praleidęs dvi savaites atostogų, rugsėjo 22 dieną sugrįžo prie kasdieninių pareigų. Jis saule įdegęs ir gerai pasilsėjęs neperšiltam orui esant.

Brooklyn, N. Y.

SLA 38 KP. SUSIRINKIME KALBĖS DR. PAJAUJIS

Šių metų spalio 2 dieną, Amerikos Lietuvių Piliečių Klubo patalpose, 280 Union Avenue, Brooklyne, įvyks S. L. A. 38 kuopos susirinkimas. Prasidės 8 valandą vakare.

Visi nariai ir visos narės dalyvaukite šiame susirinkime ir pasiklausykite Dr. J. Pajaujo kalbos. Jis neperseniai sugrįžo iš Alaskos, ir kalbės apie Alaską ir tenaitinį žmonių gyvenimą. Todėl visi kuopos nariai bukite susirinkime ir pasiklausykite Dr. J. Pajaujo kalbos. **J. Valaitis.**

BALF Rinkliava New Yorke Prasidės Spalio 1 Dieną

BALF vadovybė iš New Yorko Miesto Welfare Departamento gavo leidimą viešai rinkliavai didmiestį N. Yorke pusantro mėnesio laikui. Ji prasidės spalių 1 dieną ir tęsis iki lapkričio 16 dienai.

Vajaus užbaigimui rengiama vakaras su įvairia programa Lost Battalion salėje, Elmhurst, N. Y., lapkričio 16 dieną.

Sudaryta speciali komisija tinkamam rinkliavos pravedimui dažnai laiko susirinkimus ir daro planus tinkamesniam prisirengimui prie rinkliavos. Jau sudaryta įvairios komisijos ir paskirstyti darbai.

Nutarta rinkliavą plačiai garsinti spaudoje, per radijo, televiziją ir kitais budais, kad tinkamai išgarsinti ir šį rinkliavos vajų padaryti sekmingesniu, negu pirmesnieji panašųs vajai budavo. **Rep.**

Los Angeles, Calif.

Pranešimas SLA SLA 75 Kuopos Nariams

SLA 75 kuopos susirinkimas įvyks trečiadienį, šių metų spalių 8 dieną, 7 valandą vakare, po num. 843 South Bonnie Brae, L. A.

Visi nariai ir visos narės malonėkite dalyvauti šiame susirinkime, ypatingai tie, kuriems reikia mokėti duokles už kelis mėnesius, kad neliktumėt suspenduoti.

N. Mockus,
SLA 75 kuopos fin. sekr.

Worcester, Mass.

Vietinės Naujienos

Sandaros 16-toji kuopa rugsėjo mėn. 6 dieną susirinkime nutarė pasveikinti prof. Mykolą Biržiška su $25.00 auka jo 70 metų sukakties proga.

Juozas Šalaviejus darbuojasi, kad dar daugiau gauti tokių sveikinimų. Mat Juozas yra netolimas kaimynas prof. M. Biržiškos Lietuvoje, tai jis jaučiasi savo pareiga padirbėti.

Sandaros 16 Kuopa Rengia Rudeninį Pikniką

Rugsėjo 28 dieną, Babrausko pavilijone, prie Manville kelio, Leicester, Mass., rengiamas didelis išvažiavimas-piknikas. Tai bus paskutinis didesnio masto rudens piknikas. Jį rengia Sandaros 16-toji kuopa. Visas likęs pelnas skiriams dviems geriems tikslams — Vasario 16-tos Gimnazijai Vokietijoj ir vietos radio "Lietuvis" palaikymui.

Šiame piknike pirmą kartą dainuos chorai, bus žymus kalbėtojai, gros gera orkestra, veiks bufetas ir bus skaniausių valgių — grybų ir žuvų. Visi lietuviai kviečiami atsilankyti ir šį metą paskutinį kartą praleisti laiką tyrame ore. **J. Krasinskas.**

So. Boston, Mass.

Radio Korporacijos Piknikas

Liet. Radio Korp. didžiulis metinis "Piknikas Po Stogu" įvyks sekmadienį, rugsėjo 28 dieną, puikiam Brockton Fair Grounds, Brocktone.

Kalbės garbingas svečias, senatorius HENRY CABOT LODGE, kurį perstatys Lietuvos Garbės Konsulas, adv. Ant. Shallna. Jų kalbos bus transliuojamos tiesiai nuo Brockton Fair Grounds per stotį WBMS, 1090 kil. **4-tą valandą po pietų.** Tai girmas kartas kad lietuvių **pikniko programa** bus transliuojama iš pikniko vietos per radio bangas.

Dainuos puikus 35 vyrų lietuvių choras vad. J. Gaidelio. Gros Falcons Radio orkestra šokių kontestams. Gražios dovanos šokių kontesto laimėtojams; puikios ir naudingos laimėjimo ir įžangos dovanos.

Pirmą kartą lietuviškam piknike matysite gražią Jaunosios ir Jos Pamergių Aprėdalų Parodą (Bride of Tomorrow), kurią perstatys I. J. Fox, Inc. vad. Bernardui Koričiui.

Piknike bus galima pirkti visokių lietuviškų knygų.

Nuoširdžiai kviečia užbaigt vasarą, paskutiniam didžiuliam, lietuviškam suvažiavime, "Piknike Po Stogu"

Steponas ir Valentina Minkai.

Pittsburgh, Pa.

Lietuvių Kambarys Pittsburgho Universitete

Turbut jau Amerikos lietuvių visuomenė žino, kad Pittsburgho lietuviai turi įrengę lietuvių kambarį Pittsburgho Universitete, kur mokiniai visų tautybių turi pamokas ir susipažįsta su visoms tautoms.

Pittsburgho Universitetas išleido didelę knygą su visų 25 tautų kambariais ir įteikia visoms tautoms, kad jos perduotų savo tautų vyriausybėms. Mes lietuviai nutarėm pasiųsti knygą Vilniaus Universitetui, tačiau mes tą knygą galėjom nuvežti tik į Washingtoną Lietuvios atstovybei, su sekančio turinio laiškeliu:

"Šioje knygoje aprašoma Lietuvių Kambarys Pittsburgho Universitete. Jame musų dailininkai yra sujungę darnų vienetą Čiurlionio pasakų, lietuvaičių iš austą drobę ir Nemuno pakrančių ąžuolą. Mes, Amerikos lietuviai didžiuojamės šituo senos ir garbingos lietuvių kulturos paminklu. Taip pat visada prisimename kiek daug prie jo įrengimo prisidėjo musų broliai ir seseris senoje tėvynėje. Norėdami, kad ir tie bendrojo darbo talkininkai vartydami šios knygos lapus galėtų pamatyti bet dalį viso grožiu dvelkenčiu iš kiekvienos Lietuvių Kambario Pittsburgho Universiteto kortelės ir sužinotų jo istoriją. Mes, dabartiniai kambario globėjai šią knygą skiriam Garbingam Vilniaus Universitetui.

"Butų skaudu matyti, jei ši knyga butų spardoma Lietuvos okupanto batais. Todėl iki Gedimino Kalne neplevėsuos trispalvė vėliava, ši knyga pavedama globoti Nepriklausomos Lietuvos Pasiuntinybei Washingtone. Lietuvių Kambario Pittsburgho Universitete Komitetas: pirm. Petras Pivaronas, sekr. Juozas Virbickas, iždin. Adomas Marchulaitis".

Knygą į Washingtoną nuvežė: Mr. ir Mrs. Pivaronas, Mr. ir Mrs. Zamblauckas ir Mrs. Evans (Katkiutė). Ministeris Žadeikis maloniai priėmė knygą ir svečius.

Dabar lietuvių kambario komitetas kartu su Lietuvių Radio vedėjais ir pagalba vietinių draugijų nutarė kviesti į Pittsburgą Čiurlionio Ansamblį iš Cleveland, Ohio, kuriam vadovauja p. Alfonsas Mikulskis. Jau paimta Foster Memorial Hall, pačiam Pittsburgho Universitete spalio 18 dienai, šeštadienį, 8 valandai vakare. Lietuvių Piliečių Svetainė paimta sekmadieniui, spalio 19 dieną, po pietų, o vakare toj pačioj svetainėj bus banketas.

Musų tikslas yra — supažindinti svetimtaučius su lietuvių kultura, dainom ir muzika. Taip pat daugelis dar nėra girdėję dainuojant garsiausį lietuvių chorą pasaulyje. Žinoma, tai didelis darbas ir daug išlaidų, bet jei visi vieningai stosim į darbą, tai viską nugalėsim ir pasirodysim kiek mes esame subrendę kulturiškai. Taigi Pittsburgho ir apylinkės lietuviai stokim į darbą.

Juozas Virbickas.

Lietuvių Melodijų VALANDA

Dabar girdima sekmadieniais nuo 11:00 iki 12:00 valandos dieną iš naujos radijo stoties:

WHIL — 1430 KC.

Skelbiamos naujienos iš South Bostono.

Biznio reikalais rašykit laiškus radio ofiso adresu: 309 West Broadway, South Boston, Mass. Ačiu.

Step. Butkus (Al. Stevens), Mykolas Pluta.

RadioŽinios

So. Boston, Mass.

Lietuvių Radio Korporacijos programa per stotį WBMS, 1090 kilocycles, 9:30 iki 10:30 valandą ryte ateinantį sekmadienį bus:

1—Falcons Radio Orkestra.
2—Vyrų Choras vad. Juliaus Gaidelio.
3—Magdutės Pasaka.

Lietuvių Radio Korp. stoties adresas yra naujas, tad rašykit savo įspudžius nauju adresu: Lithuanian Radio Program, Station WBMS, 91 Bay State Road, Hotel Shelton, Boston, Mass., o biznio reikalais, malonėkit rašyti radio ofiso adresu: 502 East Broadway, South Boston 27, Mass. Ačiu.

Steponas Minkus.

SLA Pagalbos Ranka

Savaitinė atskaita išmokėtų pomirtinių ir ligoje pašalpų

Čekiai Išrašyti ir Pasiųsti Susivienijimo Lietuvių Amerikoje Prezidento ir Iždininko Pasirašymui Rugsėjo 20 Dieną, 1952 Metų

Išmokėtos pomirtinės

KAZYS KVEDARAVIČIUS, 12 kp., Nanticoke, Pa., gimęs rugsąjo 15 d., 1887 m., Suvalkų rėd. Prie SLA prisirašė liepos 8 d., 1912 m., mirė rugsėjo 8 d., 1952 m. Velionio moteriai, Antaninai Kvedaravičienei, pomirtinės išmokėta $600.00

JUOZAS MALOŠKA, 34 kp., New Britain, Conn., gimęs sausio 7 d., 1874 m., Lietuvoje. Prie SLA prisirašė liepos mėn., 1903 m., mirė birželio 1 d., 1952 m. Velionio moteriai, Marei Maloškienei, pomirtinės išmokėta $150.00

JUZĖ UKSIENĖ, 36 kp., Chicako, Ill., gimus bal. 23 d., 1891 m., Kauno rėd. Prie SLA prisrašė lapkr. 1 d., 1917 m., mirė rugp. 21 d., 1952 m. Velionės vyrui, Juozui Uksui, pomirtinės išmokėta $300.00

TERESĖ VAITULEVIČIENĖ, 42 kp., Grand Rapids, Mich., gimus rugp. 3 d., 1877 m., Alytaus apskr. Prie SLA prisirašė gegužės 1 d., 1924 m., mirė rugs. 4 r., 1952 m. Velionės vyrui, Juozui Vaitulevičiui, pomirtinės išmokėta $300.00

MARY M. POVILAITIS, 115 kp., Wilkes Barre, Pa., gimus bal. 17 d., 1922 m., Wilkes Barre, Pa. Prie SLA prisirašė gegužės 1 d., 1951 m., mirė rugsėjo 4 d., 1952 m. Velionės motinai, Marei Povilaitienei, pomirtinės išmokėta $1,000.00

CHARLES WHITE, 57 kp., Worcester, Mass., gimęs rugs. 20 d., 1895 m., Lietuvoje. Prie SLA prisirašė bal. 4 d., 1944 m., mirė rugs. 1 d., 1952 m. Velionio motriai, Onai White, pomirtinės išmokėta $500.00

ADOMAS JURKONIS, 158 kp., Springfield, Ill., gimęs gruod. 21 d., 1869 m., Suvalkų rėd. Prie SLA prisirašė sausio 3 d., 1917 m., mirė rugp. 28 d., 1952 m. Velionio moteriai, Viktorijai Purkonienei, pomirtinės išmokėta $150.00

PRANĖ BUTAUTIENĖ, 171 kp., Bentleyville, Pa., gimus bal. 22 d., 1890 m., Lietuvoje. Prie SLA prisirašė gegužės 2 d., 1929 m., mirė birž. 25 d., 1952 m. Velionės vaikams: Amelia, Justinai ir Jonui Butautams, pomirtinės išmokėta $1,000.00

Viso $4,000.00
Nuo pradžios šių metų bendrai viso $98,808.00

Pirmo Morgičiaus Paskolos

WALTER & VERONICA RAGUKONIS, Lehman Twp., Pa. $7,500.00
ERNEST & IRMA SETTA, Wilkes Barre, Pa. $4,400.00

Išmokėtos ligoje pašalpos

R. JANULIS, 38 kp., Brooklyn, N. Y. Sirgo 8 savaites $36.00
P. PILVINIS, 43 kp., So. Boston, Mass. Sirgo 3 s. ir 4 d. 44.00
O. PUCKORIUS, 100 kp., Racine, Wis. Sirgo 8 s. 44.00
J. URBANAVIČIUS, 104 kp., Pittsburgh, Pa. Sirgo 8 s. 48.00
J. PLEČKAITIS, 104 kp., Pittsburgh, Pa. Sirgo 6 s. ir 5 d. 48.75
A. PAULAVIČIUS, 127 kp., W. Lynn, Mass. Sirgo 8 s. 72.00
J. IVANAUSKAS, 135 kp., Philadelphia, Pa. Sirgo 4 s. 24.00
K. ZAMULSKIS, 163 kp., Stamord, Conn. Sirgo 6 s. ir 5 d. 65.00
V. KASPARAVIČIUS, 275 kp., Springfield, Ill. Sirgo 7 s. 49.50
A. RAMANAUSKAS, 290 kp., St. Clair, Pa. Sirgo 6 s. ir 2 d. 46.50

Viso $477.75
Nuo pradžios šių metų bendrai viso $11,065.25

M. J. VINIKAS,
SLA Sekreorius.

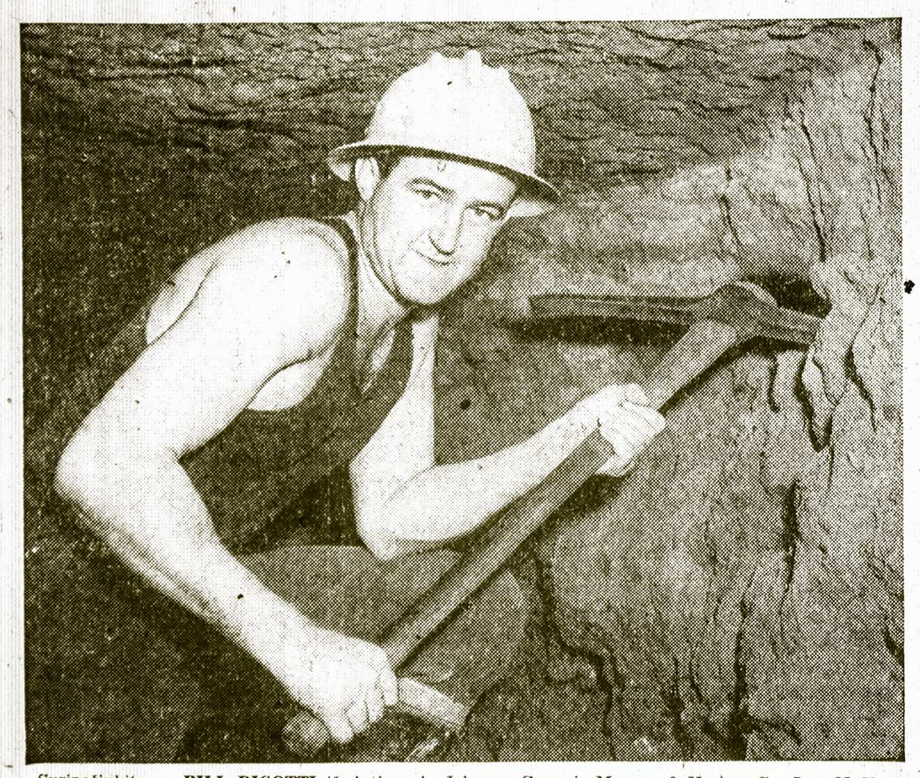

Susipažinkite su **BILL RIGOTTI** iš Arthur A. Johnson Corp. ir Manson & Hanger Co., Inc., N. Y.

MES PAKLAUSĖME TUNELIO DARBININKO

"Atspėk kiek pabrango telefono laidos iki šiandien?"

Giliai po žeme iškastoje naujam požeminiui geležinkeliui oloje mes pasimatėme su Bill Rigotti.

Jis rausėsi aplink šimtų požeminių laidų, kuriomis ėjo kasdien milijonai pasikalbėjimų telefonu.

"Kiek kaštuoja laidos?" — sako Bill. "Gal but dusyk daugiau, aš manau... Šiandien viskas pabrangę."

Bill Rigotti nedaug apsiriko. Laidos šiandien kaštuoja daug daugiau, negu kaštavo prieš tryliką metų. Varis ir varinės vielos pabrango daugiau negu dvigubai. O švinas, kuriuo apdengtos laidos, pabrango daugiau negu tris kartus!

Mes turime mokėt aukštesnias kainas už laidas ir visus reikmenis todėl, kad negalime išsisukt nuo pabrangimo, kaip negalite ir jus. Jusų pragyvenimo kaštai pakilo 92% palyginant su 1939 m. Musų kaštai už medžiagą, algas ir apdėtus mokesčius pakilo tiek pat ir dar daugiau. O vienok bendri kaštai už aptarnavimą telefonu pakelti tik 15%. Mums rodosi, kad šie faktai kalba patys už save — ypač kuomet aptarnavimas telefonu šiandien geresnis negu kada nors pirmiau.

Kiek Pakilo Telefono Kompanijos Kaštai nuo 1939 m.

Švinas pabr.	250%	Laidos pabr.	113%
Štulpai	128%	Vatos žaliava	334%
Mokesčiai	165%	Paštatai	106%
Varis	122%	Plienas	73%

Vienok aptarnavimas telefonu bendrai pabrango tik 15%

NEW YORK TELEPHONE COMPANY

SHALINS
(Shalinskas)
FUNERAL HOME
84-02 Jamaica Ave.
(at Forest Parkway Station)
Woodhaven, N. Y.

Suteikiam garbingas laidotuves. Koplyčias suteikiam nemokamai visose dalyse miesto.

Laidotuvių Direktoriai:
F. W. SHALINS IR J. B. SHALINS
Tel. VIrginia 7-4499

JOHN NAGHTEN & CO.
ESTABLISHED 1868, INSURANCE
1903 Insurance Exchange, Chicago, Illinois

Kas nori skaityti su jokia partija nesurištą laikraštį ir išgirsti objektyvų lietuvišką žodį visais svarbiais klausimais, tas skaito 8-10 puslapių savaitraštį

NEPRIKLAUSOMĄ LIETUVĄ

"NEPRIKLAUSOMA LIETUVA" turi daug rimtų bendradarbių visuose kontinentuose ir duoda daug žinių iš lietuviškosios bendruomenės ir visos žmonijos gyvenimo sričių.

PRENUMERATA: metams visur 6 dol., visose Amerikose—5.50, Kanadoje—5 doleriai, Už laikraštį galima mokėti dalimis—pusmečiais, ketvirtimis ir nuo to kaina nekinta.

NAUJAI ATVYKĘ "NEPRIKLAUSOMĄ LIETUVĄ" gauna bargan ligi jie gauna darbą ir užsidirba.

ADRESAS: "NEPRIKLAUSOMA LIETUVA",
7722 George St., Ville Lasalle, Montreal, P. Q., Canada.

AR ŽINOTE KĄ RAŠO

"KELEIVIS"

AR ŽINOTE, kodėl vieni jį giria, kiti keikia, bet visi mėgsta jį skaityti?

"KELEIVĮ" žmonės mėgsta del to, kad jis niekam nepataikauja ir nesibijo teisybės skelbti.

Žmonių mulkintojus ir apgavikus jisai lupa be jokio pasigailėjimo.

Be to, jame rasi visokių patarimų, gražių eilių, įdomių paveikslų ir žinių iš viso pasaulio.

Kainuoja tik $3.00 metams. Adresas toks:

KELEIVIS
636 Broadway, So. Boston 27, Mass.