Tėvynė

SUSIVIENIJIMO LIETUVIŲ AMERIKOJE ORGANAS

No. 7 | Acceptance for Mailing at Special Rate of Postage provided for in Section 1108, Act of October 3, 1917, Authorized June 27, 1918 | New York 1, N. Y., Vasario-February 15, 1957 | Entered as Second Class Matter November 28, 1910, at the Post Office at New York, N. Y., under the Act of March 3, 1879 | Vol. XLVIII

Dr. Jono Basanavičiaus, Lietuvos Atgimimo Pranašo, 30 Metų Mirties Sukaktis

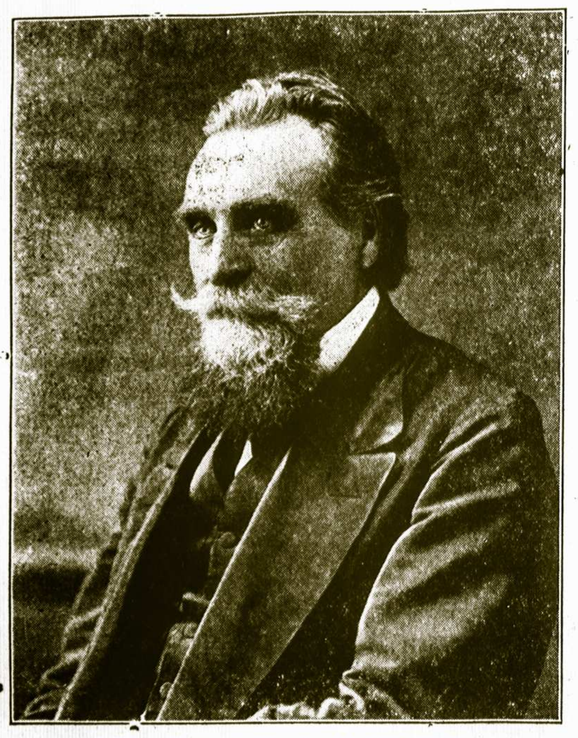

DR. JONAS BASANAVIČIUS

VASARIO ŠEŠIOLIKTOJI IR DR. JONAS BASANAVIČIUS

Salomėja Narkėliunaitė

Šiemet, kai minėsime Vasario Šešioliktosios metines, tai jau bus sukakę trisdešimt devynerai metai nuo tos dienos, kai 1918 metais pasauliui buvo paskelbta atsikurianti laisva ir nepriklausoma Lietuvos valstybė. Kitais metais bus apvalesnė — keturiasdešimties metų sukaktis. Gal ta proga lietuviškoji patriotinė visuomenė 1958-aisiais suruoš platesnį minėjimą, bet mes kiekvienais metais tą sukaktį prisimename, ir Vasario Šešioliktoji šiandien turi daugiau prasmės, nei ji turėdavo tada, kai senoje žemėje ir po laisvu dangumi lietuvis statėsi naują gyvenimą.

Vasario Šešioliktoji vienija

Nuo tų 1940 metų birželio, kai sovietinio smurto priversta Lietuva tapo pavergta, Vasario Šešioliktoji buvo ir tebėra lyg ir tautinės vienybės šventės. Okupacijos ir emigracijos laikotarpis už Lietuvos ribų atsiradusius jos vaikus gerokai pamurdė, suskaldė ir gerokai juos išsėmė nesutarimuose ir skirtumuose, iš naujo siekiant laisvos ir nepriklausomos Tėvynės. Bet, kad ir kaip butų, ties Vasario Šešioliktąja jie visi susitinka vieningai, taip, kaip ir tie Lietuvos Tarybos vyrai, kai jie pasirašė Vasario Šešioliktosios deklaraciją ir paskui sutartinai jungėsi į darbą jai įgyvendinti.

Tačiau neužteko politinio darbo. Ta deklaracija butų gal ir pasilikusi tik dokumentas, jei visi Lietuvos žmonės, o pirmiausia Lietuvos vyrai-kariai nebutų paskelbtosios laisvės ir nepriklausomybės apgynę savo krauju ir gyvybe. Iš visų pusių priešai — vokiečiai, lenkai, komunistai ir kiti tykojo Lietuvos žemių. Bet Vasario Šešioliktosios aktas, laistomas krauju ir prakaitu, išaugo gražiu laisvės medžiu. Deja, nauji pasauliniai karai tą medį palaužė, bet jo šaknys gyvos — jo atžalos želia su kiekviena nauja patriotine pajėga, prisidedančia prie Lietuvos darbo laisvajame pasaulyje ir pavergtojoje, kad ir nutildytojoje, bet neužkariautoje Tėvynėje.

Tėvynėje gyva Vasario Šešioliktosios dvasia

Kaip pirmaisiais bolševikų okupacijos metais, taip paskui vokiečių laikais, taip ir dabar Lietuvoje žmonės širdyse mini Vasario Šešioliktąją. Šiuo tarpu mums, čia laisvajame pasaulyje esantiems, dar nėra prieinami visi faktai, bet iš anapus geležinės uždangos retkarčiais vis daugiau ir daugiau praslenkančios žinios pilnai patvirtina tai, jog nesvarbu, kad bolševikai išoriniai yra sukaustę kraštą, bet jie nepajėgė ir nepajėgs palaužti lietuvio dvasios. Nieko nepadeda ir jų komunistinio auklėjimo metodai, kaip tai aiškiai parodė įvykiai Vengrijoje, Lenkijoje ir kituose sovietinių satelitų kraštuose. Sako, ir Lietuvoje, Vilniuje, Kaune, Klaipėdoje ir kituose Lietuvos miestuose, ne kas kitas, o tas jaunimas, į kurį bolševikai dėjo daugiausia vilčių, kaip tik išeina demonstruodami prieš komunizmą. Ką gi tai reiškia? Ogi tai, jog Vasario Šešioliktosios dvasia yra gyva ir jos neįstengs išplėšti joks okupantas, nesvarbu, koks jis butų — rudas, raudonas ar kitoks.

Dr. Jonas Basanavičius

Keistu likimo sutapimu, tas asmuo, kurio vardas su Vasario Šešioliktosios aktu ir diena yra labiausiai susietas, ir pats savo gyvenime vasario 16 d. turėjo reikšmingą. Tai dr. Jonas Basanavičius. Tuo metu, kai Vilniaus lietuvių visuomenė minėjo devintąsias Vasario Šešioliktosios metines, dr. Basanavičius, kuris laikomas vienu žymiausių Lietuvos Nepriklausomybės akto autorių, pasimirė, sulaukęs 76 metų amžiaus. Taigi, šiemet tik trisdešimties metų sukaktis nuo jo mirties. Minėdami tad Vasario Šešioliktosios sukaktį, lietuviai, be abejo, prisimins ir tą žilabazd. senelį — Basanį.

Basanavičius priklauso prie tos daktarų šeimos, kurie Lietuvai ir jos žmonėms yra labiau žinomi kaip laisvės kovotojai ir kulturininkai, negu kaip gydytojai. Daktaras Vincas Kudirka — tai kitas šviesus pavyzdys. Kai minima Vasario 16, turbut mažai kas prisimena, jog Basanavičius, baigęs medicinos mokslus, net 25 metus išbuvo svetimose šalyse, iš kurių daugiau praleido Bulgarijoje gydytojaudamas, bet šitai galima ir pamiršti ar net ir visai nežinoti. Tik jau niekas negali neprisiminti jo su kitais sumanyto lietuviško laikraščio AUŠROS. Tik jau niekas negali neprisiminti jo gausių raštų, tautosakos rinkinių ir jo veiklos, steigiant Vilniuje Lietuvių Mokslo Draugiją, kuriai jis pinigų kartu su Martynu Yču buvo atvykęs ir į Ameriką, ir visos eilės kitų naujų draugijų.

Aukščiau partijos

Basanavičius priklausė politinei srovei, bet visą laiką stovėjo aukščiau už partijas ir visur buvo statomas pirmoje vietoje, kur tik reikėjo atstovauti lietuvių tautą. Šitas jo šviesios atminties bruožas, imponavęs žmonėms tada, ypač žavi lietuvius dabar. Ta proga galima butų prisiminti ir vieną budingą faktą iš jo gyvenimo: kai Vilniaus seimas 1905 m. nepatvirtino Basanavičiaus pasiulytosios darbo programos, Basanavičius vistiek priėmė ir sutiko su Seimo nutarimais, tardamas:

— Tautos nutarimus galima kritikuoti, bet negalima nepripažinti, kad ji žino, ko jai musų laike reikalauti pridera.

Ir todėl dr. Basanavičiaus šviesi atmintis, kaip glaudžiai dvasiniai ir fiziškai surišta su Vasario 16, telydi lietuvius visuose darbuose už Lietuvos laisvės ir nepriklausomybės iškovojimą!

REIKALAUKIME NEPRIKLAUSOMOS IR LAISVOS LIETUVOS

1918 1957

Lietuvos Nepriklausomybės Paskelbimo Aktas

Lietuvos Taryba savo posėdyje vasario 16 dieną, 1918 metais vienu balsu nutarė kreiptis: į Rusijos, Vokietijos ir kitų valstybių vyriausybes šiuo pareiškimu:

Lietuvos Taryba yra vienintelė lietuvių tautos atstovybė, remdamos pripažintaja tautų apsisprendimo teise ir lietuvių Vilniaus konferencijos nutarimu rugsėjo mėn. 18—23 dienomis, 1917 metais, skelbia atstatanti nepriklausomą demokratiniais pamatais sutvarkytą Lietuvos valstybę su sostine Vilniuje ir tą valstybę atskirianti nuo visų valstybių ryšių, kurie yra buvę su kitomis tautomis.

Drauge Lietuvos Taryba pareiškia, kad Lietuvos valstybės pamatus ir jos santykius su kitomis valstybėmis privalo galutinai nustatyti kiek galima greičiau sušauktas steigiamasis seimas demokratiniu budu visų gyventojų išrinktas.

Lietuvos Taryba pranešdama apie tai (valstybės pavadinimas) vyriausybei, prašo pripažinti nepriklausomą Lietuvos valstybę.

Po paskelbimo aktu pasirašo:

Dr. J. Basanavičius	*A. Petrulis*
K. Bizauskas	*K. Šaulys*
M. Biržiška	*Dr. J. Šaulys*
S. Banaitis	*A. Stulginskis*
P. Dovydaitis	*J. Šernas*
S. Kairys	*A. Smetona*
P. Klimas	*J. Smilgevičius*
D. Malinauskas	*J. Staugaitis*
V. Mironas	*J. Vailokaitis*
S. Narutavičius	*J. Vileišis*

Vilniuje, vasario 16 d. 1918 m.

VASARIO 16 DIENOS PROGA VLIKO ATSIŠAUKIMAS

Į LAISVUOSIUS LIETUVIUS

Vasario 16 Dienos Nepriklausomybės Paskelbimo Aktas lietuvių tautai galioja kaip amžinas politinis įpareigojimas, kad Tauta turi buti laisva ir Lietuva turi buti nepriklausoma valstybė. Nors šiandien lietuvių tauta patekusi svetimon verguvėn, o Lietuvos valstybė svetimųjų okupuota, Vasario 16 Dienos aktas lieka mums Didžiuoju Įsakymu.

Jis įpareigoja mus išlaisvinti tautą ir atkurti Nepriklausomą Lietuvos valstybę. Esančius išeivijoje jis įpareigoja išlikti lietuviais, lietuviais išauklėti priaugančias kartas, visad atsiminti tragišką tautos padėtį, visad dėl tautos laisvės ir Lietuvos nepriklausomybės atstatymo kovoti, aukoti ir aukotis.

VLIKas sveikina visus laisvus lietuvius visuose žemės kontinentuose. Sveikina ir kviečia sukurti lietuviškas eiles laisvinimo darbams.

Vasario 16-oji tebus diena, kada visame pasaulyje esą lietuviai pasijunta kaip viena šeima su bendrais siekiais ir tikslais, visi lygiai trokštą dalyvauti Lietuvos išlaisvinimo kovoje.

Vasario 16-ąją tegu visi laisvėje esą lietuviai pareiškia ir pajunta savo brolių pavergtame krašte arba Sibiro tremtyje laisvės troškimą, tesupranta padėties rimtumą ir jiems tenkančią istorinę atsakomybę.

Šiemet Vasario 16-ąją Dieną švenčiame ypatingose sąlygose. Egipto, Lenkijos, o ypač Vengrijos įvykiai parodė pasauliui tikrąjį bolševizmo veidą. Tarptautinė padėtis pajudėjo. Nubluko Ženevos šypsniai. Niekas nekalba apie taikią koegzistenciją. 1956 metų įvykiai net visus abejojančius įtikino, kad bolševizmas tėra eilinis imperializmo varžovas, nekaltų tautų pavergėjas, politinės diktaturos smurto garbintojas, teroru paremto gyvenimo vairuotojas, dirbančiųjų masių išnaudotojas.

Lietuvos laisvinimo kovai atsiranda platesnės perspektyvos. Lietuvių tautos pavergimas, kaip pavyzdys bolševikiškos klastos ir apgaulės, jau yra vis dažniau ir dažniau minimas Vakarų tribunose. Musų pastangos, siekusios laikyti Lietuvos bylą aktualią, pradeda duoti pirmuosius daigus. Pastangos nenueina veltui. Tai turi paskatinti prie dar didesnio jėgų įtempimo. Jeigu ištvėrėme iki šiol, turime ištverti ir toliau. Neturime teisės nei pavargti nei ilsėtis. Priešingai, matydami pirmuosius laisvinimo kovos laimėjimus, padauginkime savo jėgas iki maksimumo.

Laisvasis lietuvi! Tautos kančia yra ir tavo kančia. Tavo balsas ir dalis šiose grumtynėse yra svarus. Stok į darbų bendrą rikiuotę! Dėk savo dalį į bendrą tautos reikalą.

Kada tauta yra pavergime, negali pilnai džiaugtis laisve, kurią radai svečioj šalyje. Tik tautos laisvė ir tave padarys tikrai laisvu!

Kada tauta alkana, negali buti sotus gerbuvio krašte. Juk ašara rieda, kai skaitai brolio laišką iš alkanos Lietuvos ar iš šalto Sibiro. Laikas ir jiems buti laisviems ir sotiems. Laikas ir jiems turėti viską, ką turime laisvuose vakaruose.

Darykime viską, kad pavergtų brolių ir seserų kančios butų sutrumpintos.

Vasario 16 Diena tebus mums visiems bendro susikaupimo, bendro susiklausymo, bendro ryžto diena — viską aukojame tautos laisvei ir Lietuvos išlaisvinimui.

VYRIAUSIAS LIETUVOS IŠLAISVINIMO KOMITETAS.

1957 m. vasario mėn.

Kelios Mintys Apie Susivienijimo Narių Apdraudą, Kurie Konversijos Metu Perėjo į V4 Skyrių ?

Tokie nariai mokėdami po 65 metų amžiaus pilnas duokles padidina savo apdraudą

Prieš 10-12 metų SLA nariai, kurie į organizaciją buvo įstoję prieš 1939 metus, iš senojo apdraudos skyriaus persikėlė į naujus, žymiai pagerintus, skyrius. Tai buvo taip vadinamieji konversijos metai.

Tada daugelis narių, persikeldami į naujus skyrius, pasirinko pirmąjį planą V-4 apdraudos skyrių. Šis skyrius numato kaikuriuos apdraudos pasikeitimus nariui sulaukus 65 metus amžiaus. Kadangi jau turime to skyriaus narių minėto amžiaus, tai dabar yra pravartu vėl prisiminti tos apdraudos pasikeitimus, kad jais, teisingai supratus, galėtumėm geriau pasinaudoti.

TRIGUBA APDRAUDA

Minėtasis skyrius užtikrina nariui trigubai didesnę apdraudą iki 65 metų amžiaus. Pavyzdžiui, šio skyriaus nariui, turinčiam viso amžiaus apdraudos $100.00, užtikrinama trigubai didesnė apdrauda iki 65 metų jo amžiaus, kas reiškia, jog įvykus nelaimei nariui nesulaukus 65 metų amžiaus, jo pašalpgaviui butų išmokėta ne $100.00, bet $300.00 apdraudos.

APMOKĖTA VISO AMŽIAUS APDRAUDA

Sulaukus nariui 65 metus baigiasi jo trigubos apdraudos laikas arba terminas (Term). Tada nariui lieka viso amžiaus pagrindinė apdrauda, kuri jau laikoma apmokėta ir už ją narys į Apdraudos Fondą duoklių daugiau nemoka. Tačiau duoklės į Lėšų Fondą mokamos ir toliau, kas mėnuo po 17 centų.

Kiekvieno nario aplikacijoje, kuri buvo pasirašyta konversijos metu pereinant į V-4 skyrių, yra nurodyta trigubos apdraudos suma. Kitoje eilutėje yra nurodyta viso amžiaus apmokėtos apdraudos suma ir šalia jos priedas, duodamas prie apmokėtos apdraudos. Taip pat nurodyta kiek apdrauda padidėja, jei narys ir po 65 metų savo amžiaus nori mokėti visas arba pilnas duokles, kurias jis mokėjo iki sulaukė minėto amžiaus. Geresniam supratimui pažvelkime į tą patį pavyzdį: Sakysim, kokio nors nario trigubos apdraudos suma yra $300.00. Tada jo apmokėta viso amžiaus apdrauda po 65 metų yra $100.00 ir duodamas priedas — $22.00 arba iš viso $122.00 apmokėtos viso amžiaus apdraudos, už kurią, kaip minėjome, duoklių jau nemokama (mokama kas mėnuo tik po 17 centų į Lėšų Fondą narystės palaikymui). Kokio didumo šios rušies priedas duodamas narys gali pats sužinoti iš savo apdraudos paliudijimo, kuriame tas priedas yra įrašytas.

Bet jei narys ir po 65 metų amžiaus mokės pilnas duokles, tai jo viso amžiaus apdrauda dar padidėja. Šio pavyzdžio nario, kuriam su priedu po 65 metų amžiaus susidarė $122.00 viso amžiaus apdraudos, jei jis ir toliau mokės pilnas duokles, apdrauda padidėja $69.00 ir tuo budu jo apdraudos suma yra $191.00. Toks yra pavyzdys. Bet priedas, kuris pridedamas prie apdraudos, jei narys moka pilnas duokles po 65 metų amžiaus, kiekvienam nariui buvo atskirai apskaičiuotas, kada narys rašėsi į V-4 apdraudos skyrių. Darant apskaičiavimą buvo priimta dėmesin nario amžius, išbutas laikas Susivienijime, ir mokėtos duoklės. Todėl, galime suprasti, kad šis priedas, duodamas prie apdraudos, kiekvieno nario yra skirtingas. Kartu reikia pastebėti, kad šiomis teisėmis naudojasi tik tie nariai, kurie konversijos metu, prieš 10-12 metų, įgijo V-4 skyriaus apdraudą.

KAS YRA NAUDINGIAU?

Šio skyriaus apdrauda taip pas yra neprarastina ir tuo budu nariai turi teisę į savo poliso piniginę vertę. Atsiradus reikalui ir nariui pageidaujant, kiekvieno poliso piniginę vertę tenka atskirai apskaičiuoti. Bet tenka nepamiršti, kad visa apdraudos suma, kuri, kaip matome, viena yra iki 65 metų ir kitokia po 65 metų amžiaus, gali buti išmokėta tik pašalpgaviui po nario mirties.

Iš to kas pasakyta galima padaryti aiškią išvadą, kad nariams kurie konversijos metu perėjo į V-4 apdraudos skyrių ir dabar jau yra sulaukę 65 metų amžiaus, yra daug naudingiau ir toliau mokėti pilnas duokles, kokios buvo mokamos iki 65 metų. Mokėdami pilnas duokles, kurios yra gana mažos, jie padidina savo apdraudos sumą ir kartu poliso piniginę vertę.

Lietuvos Nepriklausomybės Paskelbimo Minėjimas New Yorke

Šį sekmadienį, vasario 17 dieną New Yorke, Webster Hall, 119 East 11-th Street, bus minima Lietuvos nepriklausomybės paskelbimo 39 metų sukaktis. Minėjimą ruošia New Yorko Amerikos Lietuvių Taryba. Svarbią kalbą pasakys kongresmanas Flood iš Wilkes Barre, Pa. Jis savo kalboje nušvies kas daroma ir kas yra darytina Lietuvos laisvinimo reikalu. Kiekvienam lietuviui bus įdomu paklausyti šio kongresmano kalbos.

Tėvynė

The Lithuanian Weekly
PUBLISHED EVERY FRIDAY
By the Lithuanian Alliance of America

M. LEO VASIL
Editor

DR. M. J. VINIKAS
Manager

YEARLY SUBSCRIPTION RATES
In the United States $3.00
To Foreign Countries $4.00

307 West 30th Street
New York 1, N. Y.
Tel. LAckawanna 4-5529

Susivienijimo kuopų skubūs pranešimai turi būti prisiųsti ne vėliau savaitės laiko prieš laikraščio išeidimą. Redakcija straipsnius ir korespondencijas taiso savo nuožiūra.

Keičiant adresus būtinai paduokite senąjį numerį.

MUSŲ REIKALAI

Susivienijimo centre tikras darbymetis

Praeitą ir šį mėnesį Susivienijimo sekretorius ir tarnautojai turi daug darbo prie paruošimo metinių raportų Valstijų Apdraudos Departamentams. Raportai turi būti paruošti ir pabaigoje vasario mėnesio išsiuntinėti visų tų Valstijų Apdraudos Departamentams, kuriose musų organizacija įregistruota. Tai didelis ir skubus darbas.

Bet nežiurint šio didelio ir skubaus darbo, tuo pat kartu atliekami ir kiti darbai, kaip tai susirašinėjimas su kuopų finansų sekretoriais, organizatoriais ir kitais kuopų pareigūnais. Jeigu kurios nors kuopos sekretorius į neskubius laiškus negautų greito atsakymo, tai bukite kantrūs ir palaukite, o raportus užbaigus bus visiems atsakyta.

Ruoškitės naujam Susivienijimo vajui

Dabar einančio vajaus metu organizatoriai ir kuopų pareigūnai verbuodami nepriklausančius lietuvius į musų brolišką organizaciją, kartu ruoškitės ir naujam vajui, kuris bus paskelbtas taip greitai, kai tik bus priruošta naujam vajui reikalinga informacinė literatura ir išsiuntinėta organizatoriams.

Iki naujas vajus prasidės, organizatoriai prašomi nuoširdžiai padirbėti šio vajaus metu ir kuodaugiausia savo brolių ir sesių įrašyti į Susivienijimą, ir vajų padaryti tikrai sekmingu.

Butų labai gražu ir girtina, kad Susivienijimo nariai savo giminių naujagimius kudikius įrašytų į Susivienijimą ir apmokėtų už juos mokesčius, kaip padarė musų organizacijos veteranas Juozas Ambrose savo sunaus naujagimiui suneliui, suteikdamas didelę ir vertingą dovaną — Susivienijimo apdraudą. Tą pat padarė ir Susivienijimo 285 kuopos organizatorius M. Klimas, apdovanodamas savo anukę Susivienijimo apdrauda.

Lietuvos sukakties minėjimai

Iš įvairių vietovių gautų pranešimų mes sužinome, kad šiais metais Lietuvos nepriklausomybės paskelbimo 39 metų sukaktis vasario 17 dieną bus paminėta daugelyje vietų. Tas parodo, kad lietuviai nepamiršta savo senosios Tėvynės Lietuvos reikšmingą sukaktį ir ruošia parengimus sukakčiai paminėti.

Taigi tų vietovių lietuviai, kur tik parengimai įvyks, dalyvaukite juose, pasiklausykite kalbėtojų kalbų ir meninių programų, prisiminkite savo senąją Tėvynę Lietuvą ir, pagal išgales, paaukokite keletą dolerių Lietuvos laisvinimo darbams.

SLA Reikalai ir Veikla

Grand Rapids, Mich.

FELICIJA EDKINS
(Eidukynienė)

Musų Susivienijimo 60 kuopa neteko Felicijos Edkins, daug metų buvusios kuopos pirmininkės ir energingos veikėjos. Nelaboji mirtis ją išskyrė iš gyvųjų tarpo ant visados. Velionė sveika budama sielojosi Susivienijimo reikalais ir nuoširdžiai dirbo kuopai ir visai organizacijai. Ji buvo prasilavinusi moteris, budama kuopos pirmininke mokėjo susirinkimus vesti ir palaikyti tvarką, už tai nariai ją mylėjo ir gerbė.

Velionė Felicija, budama nuoširdi savo organizacijos reikalų rėmėja, buvo išrinkta delegate į kelis seimus atstovauti kuopą, o iš seimų sugrįžusi pateikdavo susirinkimuose gražius raportus iš atliktųjų darbų seimuose, taipgi ji dalyvaudavo ir kitose lietuviškose organizacijose ir jose pareikšdavo savo nuomonę vienokiu ar kitokiu klausimu. Viename Susivienijimo seime ji buvo išrinkta į Labdarybės Komisiją, ir tas pareigas, kiek man žinoma, atliko labai pavyzdingai. Mat velionė Felicija buvo tos nuomenės, kad jeigu apsiimi kokį nors darbą, tai jį reikia atlikti gerai ir greitai, o jeigu nemanai tai padaryti, tai geriau neapsiimti.

Žinant velionės energingumą ir darbštumą, apie ją butų galima daug prirašyti, tačiau žinodamas, kad musų organizacijos organe nėra perdaug vietos, pasitenkinsiu tik trumpai paminėjęs jos darbus. Gal atsiras kas kitas, kuris parašys plačiau ir nušvies Felifijos visą gyvenimą ir atžymės praeityje atliktuosius darbus plačiau. Mano manymu, musų organizacijos narių veikla, jiems išsiskyrus iš gyvųjų tarpo, turėtų buti aprašyta plačiai, nes tik jų dėka Susivienijimas išaugo į didžiulę dabartinę organizaciją.

Mylimoji drauge, lai Tau buna lengva ilsėtis laisvoje ir šaltoje Dėdės Samo žemėje, o mes, lukusieji Susivienijimo 60 kuopos nariai, Tavo atliktuosius darbus ilgai nepamiršime ir dažnai Tave prisiminsime. Nuliudime likusiai šeimai reiškiu gilią užuojautą ir linkiu susiraminimo.

SLA 60 Kuopos Narys.

Middlebury, Conn.

Mirė Magdalena Bartkienė, SLA 11 Kuopos Narė

Po ilgesnės ir sunkios ligos š. m. sausio mėn. 22 dieną iš gyvųjų tarpo atsiskyrė ilgametė SLA 11-tos kuopos narė Magdalena Mockutė-Bartkienė, kilusi iš Lietuvos, Skaudvilės par. ir išgyvenusi 47 metus Waterbury ir 3 metus Middlebury, Conn.

Paliko dideliam nuliudime savo vyrą Augustiną Bartkų, tris sunus, 3 dukteris, 10 anukų ir seserį Lietuvoj.

Sausio mėn. 25 dieną po gedulingų pamaldų šv. Juozapo bažnyčioje, Waterbury, Conn., jos kunas, gausiai dalyvaujant giminėms ir draugams, buvo nulydėtas į amžiną poilsio vietą — Kalvarijos kapines. **Dypas.**

Wilkes Barre, Pa.

SLA 35 Kuopos Veikla

Susivienijimo 35 kuopos susirinkimas įvyko šių metų vasario 3 dieną. Pirmiausia peršauktas kuopos valdybos sąstatas, iš kurio pasirodė, kad susirinkime nesirado vice pirmininko J. Rusilo, tai į jo vietą išrinktas F. Lukas.

Iždo globėjai V. Kriščiunas ir D. Ruzgienė išdavė raportą iš kuopos stovio nariais ir finansiniai.

Finansų sekretorė perskaitė laišką iš SLA centro. Laiške raginama kuopa surengti paminėjimą Lietuvos nepriklausomybės paskelbimo 39 metų sukakčiai paminėti.

Iš kuopos pareigūnų raportų paaiškėjo, kad šiais metais gauti du nauji nariai į SLA 35 kuopą.

Ligonių nesirado. Kuopos visi nariai moka duokles tvarkingai.

Susirinkimas išrinko kuopos korespondentu J. V. Stanislovaitį, kad jis aprašinėtų kuopos veiklą ir lietuvių gyvenimo eigą

Lietuvių Piliečių Klubas rengia vakarienę su laimėjimu prie įžangos tikietų. Parengimas įvyks kovo mėn. 3 dieną, Lietuvių salėje, 206 Parrish Street. Pradžia 4 valandą po pietų. **Koresp.**

Miami, Florida

Žymiam Susivienijimo Veikėjui 80 Metų Amžiaus

Šių metų vasario 8 dieną žymiam Susivienijimo ir visuomenės veikėjui, nuolatiniam laikraščių bendradarbiui **C. B. Braze** sukako 80 metų amžiaus. Nors tai nemažas skaičius, ir daugelis to amžiaus sulaukę numoja ant visko ranka ir pasitraukia iš viešojo bei organizacijų veikimo, tačiau brolis C. K. Braze yra visai kitokio budo žmogus. Jis kaip jaunas budamas, taip ir dabar pilnas energijos, dalyvauja įvairiuose susirinkimuose, parengimuose ir seka spaudą, taipgi jai bendradarbiauja.

Tai veiklus ir neišsemiamos energijos žmogus. Prieš porą metų jis buvo pasitraukęs iš korespondento pareigų Susivienijimo 44 kuopoje. Pasilsėjęs tulą laiką, šiemet vėl sutiko buti ir kuopos išrinktas korespondentu ir sekretorium. Mat už šį kuklų ir darbštų ilgametį Susivienijimo veikėją-veteraną kuopa geresnio nesurado. Tai girtinas 44 kuopos narių elgesis, kad jie įvertina ilgamečius veikėjus, kokiu yra C. K. Braze, ir išrenka vienokioms ar kitokioms pareigoms, bile jie tik apsiima.

Neseniai man teko kalbėtis su gerbiamu sukaktuvininku C. K. Braze, tai jis man pareiškė, kad nors jau sulaukė 80 metų amžiaus, tačiau skaito ir rašo be akinių, nes jo akys jam gerai tarnauja ir senose dienose. Mažai tokių galima surasti, kad tokio aptžiaus žmonės nenaudotų akikių skaitant ar rašant.

Nors brolis C. K. Braze jau baigė aštuonis desėtkus metų, tačiau jis yra jaunas savo elgesy, pilnas energijos ir pasirįžimo dirbti, tartum 20 metų jaunuolis. Mes didžiuojamės turėdami savo tarpe tokį asmenį, kaip C. K. Braze.

Aš linkiu p. Braze dar daug metų gyventi, dirbti savo broliškai organizacijai, lietuviam ir sulaukti šimto metelių.

Geriausios laimės broli C. K. Braze! **Draugas.**

Indrelienė Dėkoja už Jos Darbų Įvertinimą

Susivienijimo 236 kuopai minint 22 metų gyvavimo sukaktį ir Susivienijimo prezidentui Povilui P. Dargiui dalyvaujant suruoštam poklyje sukakčiai atžymėti, ta proga p. Onai Indrelienei buvo įteikta Susivienijimo auksinė sagutė ir atitinkamas raštas už jos daugelio metų nuoširdų darbą 236 kuopoje. Dabar p. Ona Indrelienė Susivienijimo sekretoriui prisiuntė padėkos laišką šio turinio:

Didžiai Gerbiamas Tamsta:

Kai praeitų metų lapkričio mėn 17 dieną SLA prez. P. Dargis dalyvavo musų kuopos 22 metų sukakties minėjime, jis apdovanojo p. J. Yokubyną ir mane Pildomosios Tarybos pasirašytais padėkos pažymėjimais, neva už atliktus nuopelnus SLA.

Šio nelaukto, tačiau, malonaus siurprizo aš nesitikėjau, nes niekada nesijaučiau atlikusi pagarbos vertų darbų musų SLA, todėl šis įvykis mane jautriai palietė ir verčia daugiau susidomėti šia garbinga organizacija.

Besirengiant rašyti Pildomąjai Tarybai padėką už suteiktą man įvertinimą, visai nelauktai ir labai staigiai, ištiko, skaudžiausias smugis mano šeimoje, tai mirtis mano vyro Jono Indrelės, dėl ko nusitęsė visi mano pareigų reikalai.

Nors ir pavėluotai, labai prašau priimti mano širdingiausią padėką ir, prie progos, perduoti ją taipgi ir kitiems visiems Pild. Tarybos nariams.

Tiek, kiek mano sugebėjimai bus naudingi SLA, aš visada nuoširdžiai savo, kad ir kuklias jėgas jam pašvesiu.

Šia pačia proga Tamstai, SLA Centrui ir "Tėvynės" redaktoriui p. M. L. Vasil, už aprašymą vel. J. Indrelio mirties "Tėvynėje" ir už pareikštą mums užuojautą, savo ir šeimos vardu reiškiu giliausią padėką.

Nuoširdėiai dėkinga
Ona Indrelienė.

Gilberton, Pa.

Mirė Feliksas Stočkunas, SLA 39 Kuopos Sekretorius

Šių metų sausio 29 dieną Susivienijimo 39 kuopa neteko gabaus ir ilgamečio finansų sekretoriaus Felikso Stočkuno, kurį nelauktoji mirtis išskyrė iš gyvųjų tarpo ant visados. Velionis gimė Lietuvoje 1891 metais spalio mėn. 26 dieną.

Kaip daugelis kitų prieš kelis desėtkus metų atvyko į šį laisvės kraštą laimės ieškoti, taip ir Feliksas Stočkunas, jaunu budamas, atvyko į Dėdės Samo kraštą ieškoti geresnio kasdieninio gyvenimo, apsigyveno Pennsylvanijos valstijoje, pradėjo dirbti anglių kasyklose ir visą laiką čia gyveno.

Jis buvo draugiško budo žmogus, su visais gražiai sugyveno, už tai turėjo daug draugų, taipgi jis buvo nuoširdus Susivienijimo reikalų rėmėjas ir nuoširdžiai kuopai dirbo eidamas finansų sekretoriaus pareigas iki mirties.

Lai Tau, mylimas drauge, buna lengva ilsėtis laisvoje Amerikos žemėje, o mes, gyvi likusieji, ilgai tavęs nepamiršime. **Koresp.**

Aliquippa, Pa.

PRANEŠU

Susivienijimo Lietuvių Amerikoje 247 kuopos visiems nariams, kad kuopos sekantis susirinkimas įvyks vasario 24 dieną, 6:30 valandą vakare, pas draugus Einikius, 1501 Green St., Aliquippa, Pa.

Visi kuopos nariai prašomi pributi į susirinkimą, ypatingai tie, kurie užsilikę su mokestimis ir užsimokėti, kad nesusispenduotumėt patys save.

J. Plečkaitis,
Kuopos sekretorius.

Steubenville, Ohio

Mirė Vincas Pečkauckas, SLA 22 Kuopos Narys

Susivienijimo 22 kuopa neteko ilgamečio iždininko Vinco Pečkaucko, kuris išsiskyrė iš gyvųjų tarpo ant visados šių metų sausio 31 dieną sulaukęs apie 67 metus amžiaus. Jis buvo gimęs Lietuvoje 1889 metais sausio mėn. 4 dieną, Liubavo parapijoj, Suvalkijoje. Į Susivienijimo Lietuvių Amerikoje 22 kuopą įsirašė 1916 metais gruodžio 6 dieną, ir per visą laiką išbuvo geram stovy organizacijoje.

Dideliame nuliudime paliko savo mylimą žmoną Eizbietą, tris posunius, tris podukras, 13 proanukių ir 4 proanukius. Lietuvoje paliko vieną seserį.

Amerikoje velionis Vincas išgyveno 49 metus. Susivienijime priklausė apie 40 metų. Taipgi jis buvo geras Amerikos pilietis, priklausė prie Lietuvių Brolių Klubo.

Pašarvotas buvo graboriaus koplyčioje. Prie jo karsto buvo daug gyvų gėlių vainikų nuo giminių, draugų ir pažįstamų. Vasario 4 dieną ryte šv. Vardo katedrojoje buvo atlaikytos pamaldos už velionio vėlę, o iš katedkros nulydėtas į Mt. Kalvarijos kapines ir palaidotas amžinam poilsiui.

Lai Tau, Vincai, buna lengva ilsėtis laisvoje Dėdės Samo žemėje, o nuliudime likusiai žmonai Elzbietai ir visiems giminėms reiškiu gilią užuojautą.

John Vilčinskas.

LYGIOS DARBO PROGOS – AMERIKOS TIKSLAS

Musų kraštas, kuris vėl tapo demokratijos arsenalu, pradeda stiprią produkcijos programą apsaugai. Aišku, kad programos išvystymui reikės vartoti visas numatytas darbo jėgas ir tas gali vėl vesti prie skirstymo darbuose. Kad geriau išnaudoti musų visas darbo jėgas, negalime leisti skirstyti del rasės, tikybos arba tautinės kilmės sulaikyti gerus darbininkus nuo darbų. Išvengimui to reikalinga atitinkama akcija.

1956 m. "fair employment practice" projektai buvo siulomi Arizonos, Californijos, Colorados, Delaware, Illinois, Indiana, Iowa, Kansas, Michigan, Minnesota, Missouri, Montana, Utah, West Virginia ir Wisconsin valstijų legislaturoms. Dabartiniu metu Colorado valstija pravedė "Fair employment practice" įstatymą. Tas įstatymas draudžia kristymą viešuose darbuose ir sudarė komisiją pravesti vajų prieš skirstymą darbininkų privatiškuose darbuose. Septyniose valstijose—Arizona, Indiana, Kansas, Montana, Nebraska, Utah, West Virginia—legislaturoms pasiulyti "fair employment projektai buvo atmesti. Tokie įstatymai netik sustiprintų šios šalies ekonomiją, bet sustiprintų ir demokratijos pagrindą.

Tuo metu, kada atskirų valstijų legislaturos svarstė bilius užbaigti darbo skirstymą, Administracija Washingtone jau svarstė išleisti egzekiutyvį įsakymą sudaryti "fair employment practices" komitetą, panašų į tą, kuris buvo sudarytas Antrajame Pasauliniame Kare. Tas laikinas karo meto komitetas sudarytas užbaigti skirstymą federalėje valdžioje ir karo industrijose, kurios turėjo valdžios kontraktus. Daug organizacijų ir visuomenininkų ragina sudaryti panašų komitetą dabar, kaipo efektingą ginklą apsaugos programoje.

Federalė akcija užbaigti skirstymą darbuose liestų tik tas industrijas ir biznius, kurių išdirbiniai arba patarnavimai peržengia valstijų rubežius, t. y. išdirbiniai ir patarnavimai tarp valstijų komercijoj, kurią Kongresas turi teisę kontroliuoti. Ne lengva užbaigti skirstymą šioje srityje, kaip Kongreso rekordai parodo, ir nėra lengva užbaigti tą praktiką keliose valstijose. Bet kaip įvykinti šiuos pasiulymus, yra aišku. Pirmiausia, pagal "Fair Employment Practices" komitetą Antrojo Pasaulinio Karo. Nors tas komitetas veikė aprubežiuotai ir yra faktas, kad jis negalėjo pravesti pabaudą už prasižengimus, bet jis atliko daug gero darbo. Antra, 1945 metais New Yorko valstija buvo pirma, kuri išleido "fair employment practices" įstatymą pagal kurį skirstytotojai buvo baudžiami.

Ligi šiol New Yorko valstijos skirstymui kontroliuoti agentura vykdė "fair employment practices" įstatymą ir nerado reikalo išleisti įsakymą už prasižengimus. Bet faktas, kad komisija turi tokią jėgą, kuri duoda jai galimybės tvarkyti skundus pasikalbėjimais ir pasiulymais.

Kitos valstijos turėdamos "fair employment practice" įstatymus, kurie galėtų buti pravesti, irgi galėjo sutvarkyti skundus be teismų. Viename mieste, kuris pravedė "fair employment practice" įstatymą, pravedė metai vėliau.

Reikia atsiminti, kad įstatymai panakinti skirstymą darbuose neaprubežiuoja darbdavio teisę nustatyti kvalifikacijas atlikti užduotą darbą. Bet įstatymai reikalauja, kad tos pačios kvalifikacijos butų visiems pritaikytos. Tokie įstatymai Amerikos lygių progų visiems vienodi.

Visiems amerikiečiams svarbu, kad tas principas butų įsteigtas darbe ir visose Amerikos gyvenimo srityse. Žmonės, gyvenantieji valstijose, kurios turi "fair employment practices" įstatymus, turi apsipažinti su parupinimais ir siekimais šių įstatymų. Jeigu jie gyvena valstijose, kur "fair employment practices" biliai yra svarstomi arba valstijose, kur tokie biliai neseniai buvo atmesti, jie gali susisiekti su vietiniu komitetu, kuriame randasi darbo, apšvietos, miestų, tikybinių ir biznio grupių. Piliečiai, kurie supranta reikalą, darys ką tik jie gali, kad nepiliečiai nebutų skriaudžiami vien del rasės, tikybos arba tautinės kilmės.

Taip darydami, jie išpildys prižadus musų konstitucijos ir musų Teisių Biliaus. C.C.

Brangi tu Lietuva

Gėda prisiminti
Šių laikų gadynę,
Kad broliai lietuviai
Pomiršo tėvynę.

Jie gabūs ir drąsūs,
Pasaulis juos žino,
Visur pirmas vietas
Užimti mėgino.

Tai gerbė tėveliams,
Juos taip išauklėjo,
Davė brangų vardą
Ir mokslo pridėjo.

Netik tai tėvelius
Ir savo tėvynę
Turime pagerbti
Dažnai prisiminę.

Bet mes jau nenorim
Apie tai žinoti,
Tą prigimtą vardą
Ne paminavoti.

Kodėl mes taip darom?
Nei patys nežinom!
Airišiu ar žydu
Save pavadinom.

Mister Smith ar Richy
Vardai permainyti,
Makdavich ar kitaip
Net baisu klausyti.

Negeri tie vardai
Kokius tėvai davė,
Prancuzu ar naciu
Krikštinasi save.

Nemanyk taip greitai
Svetimtaučiu virsi,
Užgimei lietuviu
Tokiu pat ir mirsi.

Brangūs jūs lietuviai,
Esat išmintingi,
Stokite už tautą
Busite garbingi.

Pas visus bus džiaugsmas,
Tuomet stiprūs busim,
Vienybę turėsim
Niekad nepražusim.

Juozas Ratkus.

Susivienijimo Kuopų ir Apskričių PARENGIMAI

Brooklyn, N. Y. — Susivienijimo 38 kuopos ruošiamas blynų ir alaus balius su šokiais įvyks šeštadienį, kovo mėn. 2 dieną, 8 valandą vakare, Lietuvių Amerikos Piliečių svetainėje, 280 Union Avenue, Brooklyne. Kuopos pirmininkas Jonas Aymanas kviečia visus kuopos narius ir visus geros valios lietuvius ir lietuvaites dalyvauti baliuje ir linksmai praleisti laiką prieš užgavėnes.

—o—

South Boston, Mass. — Susivienijimo antrosios apskrities valdyba Bostone š. m. kovo 31 dieną rengia piknikąvakarienę Lietuvių Piliečių Draugijos patalpose, 368 Broadway, So. Bostone. Rengėjai kviečia Susivienijimo narius ir visus geros valios lietuvius dalyvauti vakarienėje ir linksmai laiką praleisti.

—o—

Ansonia, Conn. — Susivienijimo 66 kuopa rengia metinę tradicinę vakarienę-banketą, kuris įvyks gegužės mėnesio 5 dieną, lietuvių parapijos salėje. Rengėjai prašo visus kuopos narius ir visus geros valios lietuvius ir lietuvaites iš anksto įsigyti bilietus ir dalyvauti vakarienėje, kuri bus gerai suruošta ir dalyviai patenkinti.

Įvestuokite pinigus į Amerikos bondsus.

Susivienijimo 70 Metų Sukaktuvinio 49-to Seimo Atlikti Darbai

PROTOKOLAS

SUSIVIENIJIMO LIETUVIŲ AMERIKOJE 49-TO IR KARTU 70 METŲ SUKAKTUVINIO SEIMO

(Tąsa)

KUOPŲ ĮNEŠIMAI

79. SLA 142 kuopa įneša: Kad seneliams, kurie per ilgus metus yra sumokėję Susivienijimui daugiau, negu yra apsidraudę, butų jų mokestys sumažintos, arba visai paliuosuoti nuo mokesčių.

Įstatų Komisija sutinka, kad Seimas taip nutartų, jei apdraudos įstatymai tą leidžia.

Delegatas Dr. Montvidas įnešė, del. Bakanas parėmė 142 kuopos siulymą atmesti. Įnešimas priimtas vienbalsiai.

80. SLA 135 kuopa įneša: Tęsti SLA vajų iki kito Seimo, ieškant naujų narių. Įstatų Komisija rekomenduoja šį reikalą pavesti Pildomajai Tarybai. Nesvarstyta, nes taip jau yra daroma.

81. SLA 135 kuopa įneša: Kad Centro raštinėje dirbantieji darbininkai, sulaukę 65 metų amžiaus, turėtų buti paleisti į Social Security pensiją, tačiau norintieji ir galintieji toliau dirbti raštinėje gali pasilikti už mėnesinę algą $100, kaip SS nurodo. Tas sumažintų raštinės išlaidas.

Įstatų Komisija rekomenduoja šį reikalą pavesti Pildomąjai Tarybai.

Delegatas Budvitis įnešė, del. Audėnas parėmė šį sumanymą nesvarstyti. Įnešimas vienbalsiai priimtas.

82. SLA 135 kuopa įneša: Suprastinti (simplify) visas aplikacijas ir atspausdinti jas vien tik anglų kalboje, nes dabartiniais laikais visi organizatoriai supranta anglų kalbą.

Įstatų Komisija mano, kad čia yra administracijos reikálas ir jeigu ras galimybių, tai jei toks patvarkymas atitiks organizacijos reikalams, tai Įstatų Komisija mano, kad administracija čia minimas blankas suprastins.

Delegatas Dr. Montvidas įnešė, del. Virbickas parėmė Įstatų Komisijos rekomendaciją priimti. Įnešimas priimtas vienbalsiai.

83. SLA 135 kuopa įneša: Įvesti suaugusiems, jaunimui ir vaikams per 15 metų išmokamą pinigų taupymo (endowment) apdraudą. Įstatų Komisija šiam sumanymui pritaria.

Del. Dr. Montvidas įnešė, del. Virbickas parėmė įvesti Susivienijime trumpesnių terminų endowment apdraudas. Įnešimas vienbalsiai priimtas.

84. 135 kuopa įneša: Padidinti organizatoriams atlyginimą už naujų narių prirašymą. Įstatų Komisija rekomenduoja šį sumanymą pavesti Pildomajai Tarybai.

Delegatas Praškevičius įnešė, del. Virbickas parėmė Įstatų Komisijos rekomendaciją priimti. Priimta vienbalsiai.

85. SLA 135 kuopa įneša: Organą Tėvynę padidinti iki šešių puslapių, nariams mokėti po $1 ar $1.50 metams. Vieną Tėvynės puslapį butų galima vesti anglų kalba, sudominimui čia gimusių lietuvių, mažai mokančių savo tėvų kalbą.

Įstatų Komisija prašo Seimą šį klausimą svarstyti.

Delegatas Michelsonas įnešė, del. Bakanas parėmė, kad Įstatų Komisija organo padidinimo klausimu paruoštą rezoliuciją ir ją paskelbtų visų narių žiniai. Įnešimas priimtas vienbalsiai.

86. SLA 135 kuopa įneša: Kad organe Tėvynėje ir kitoje, SLA palankioje spaudoje, butų vedama nepaliaujama propaganda verbavimui į SLA naujai pribuvusių (naujakurių) lietuvių, nurodant jiems, kaip brangiai jie moka kitiems už tokią pat apdraudą, kokią duoda Susivienijimas, neturėdamas nei balso nei kitokių vertybių. Naudoti, kur galima, lietuvių vedamas radio valandas tai reklamai.

Kiek Įstatų Komisijai yra žinoma, tai ir dabar sulig išgalių, Pildomoji Taryba tatai daro, bet jei yra galimybių tą reikalą pagyvinti, tai komisija prašo Pildomosios Tarybos tą padaryti.

Komisijos rekomendacija vienbalsiai priimta.

87. SLA 115 kuopa įneša: Kad apskričiai turėtų teisę rinkti atstovus į SLA Seimus. Įstatų Komisija siulo Seimui 115 kuopos sumanymą priimti. Tačiau šis sumanymas savaime atpuola sulig šio Seimo 66 nutarimo penktoje sesijoje.

88. SLA 115 kuopa įneša: Kad vaikų skyriaus nariai, sulaukę 16 metų, butų automatiškai perkelti į suaugusių narių, kad jie turėtų teisę balsuoti, be pakėlimo jiems mokesčių.

Šiuo klausimu Įstatų Komisija pasisako šitaip: Kadangi čia liečiamas apdraudos klausimas ir kadangi apdraudos skyrių yra ir žemesnių ir augštesnių, tai reikia pilnai ištirti ir surasti, į kurį skyrių butų galima minėtus narius perkelti be mokesčių pakėlimo. Šį reikalą reikėtų pavesti Pildomajai Tarybai, kad ji pilnai ištirtų, gal net su aktuaro pagalba, nes jis liečia pačią organizacijos strukturą.

Delegatas Mačiukas įnešė, del. Bakanas parėmė Įstatų Komisijos rekomendaciją priimti. Įnešimas priimtas vienbalsiai.

89. 354 kuopa įneša: Pakeisti konstitucijos reikalavimą, kad ligonių blankas daktaras paliudytų kas 14 dienų; kuopa rekomenduoja kas 30 dienų, nes šiandien dauguma daktarų blankų nepildo nemokamai. Narys, apsidraudęs vienu doleriu pašalpos dienai, turėtų gauti $54, bet per 12 savaičių turi lankytis pas daktarą 6 kartus, už ką sumoka $30. Todėl mes netenkame narių.

Šiuo klausimu Įstatų Komisija pasisako taip: Čia administracijos reikalas, o mes taipgi žinome, kad be daktaro priežiuros pašalpą mokėti negalima. Todėl mes patariame, kad dalyką palikti taip kaip dabar yra, bet su pastaba, kad jeigu Pildomoji Taryba suras kokius palengvinimo budus, tai tą padarys.

Delegatas Audėnas įnešė, del. Verbalis parėmė Įstatų Komisijos rekomendacija priimti. Priimta vienbalsiai.

90. SLA 352 kuopos 12 įnešimų, paduotų Seimo Darbų Knygoje pusl. 354-356, Įstatų Komisija pataria nesvarstyti.

Delegatas Michelsonas įnešė, del. Verbalis parėmė Įstatų Komisijos patarimą priimti. Įnešimas vienbalsiai priimtas.

SLA 49-to Seimo septintąją sesiją Vice Prezidentas P. P. Dargis uždarė 1956 metais liepos 5 d., 10 val. vakaro, paskelbdamas, kad aštuntoji sesija prasidės 1956 metais liepos 6 d., 9 val. ryto, šio pat viešbučio Statler salėje.

AŠTUNTA SESIJA

SLA 49-to Seimo aštuntąją sesiją atidarė Vice Prezidentas P. P. Dargis 1956 metais liepos 6 d., 9 val. ryto, Hotel Statler salėje, Washington Boulevard ir Bagley Avenue, Detroit, Mich.

91. Sekretorius Dr. M. J. Vinikas skaito vardošaukį. Atsiliepė 112 delegatų ir 6 Pildomosios Tarybos nariai, viso 118 dalyvių. Vice Prezidentas P. P. Dargis paskelbė, kad šioje sesijoje yra kvorumas ir turi teisę spręsti visus darbotvarkėje pažymėtus reikalus.

92. Sveikinimo kalbą Seimui pasakė SLA veteranas P. W. Birštonas.

Tęsiamas SLA kuopų įnešimų skaitymas.

93. SLA 322 kuopa įneša: Kad kiekviena SLA kuopa, rinkdama delegatus į Seimą, tuo pačiu kartu rinktų tiek pat pavaduotojų (alternatų), turinčių visas reguliarių delegatų teises, kuomet reguliarųs delegatai ar delegatės nevyksta Seiman arba nedalyvauja jo sesijose.

Įstatų Komisija rekomenduoja Seimui šį sumanymą priimti.

Delegatas Rindokas įnešė, del. Budvitis parėmė Įstatų Komisijos rekomendaciją priimti. Priimta vienbalsiai.

94. Skaitomas SLA 23 kuopos įnešimas pataisyti konstitucijos Skyriaus V Poskyrius 3 ir 7, kurie kalba apie Pildomosios Tarybos galią.

Kadangi 23 kuopos siulomi pataisymai minėtų poskyrių turinio nepakeičia ir pačioje konstitucijoje jau išspręsti, įnešta, paremta ir vienbalsiai nutarta tų siulymų nesvarstyti.

95. SLA 217 kuopa įneša: Steigti seneliams ir invalidams poilsio namus, kuriais naudotųsi tik SLA nariai. Jiems statyti skubiausiai steigtinas tų namų fondas. Tų namų klausimams spręsti sudarytina speciali komisija. Tų namų statybos reikalams pradinį kapitalą galėtų sudaryti į šį fondą pervestos lėšos iš kitų panaikintinų fondų.

Įstatų Komisija pataria Seimui šį klausimą nuodugniai apsvarstyti.

Išsamiai klausimą apsvarsčius, delegatas Dr. Montvidas įnešė, del. Brazauskas parėmė išrinkti komisiją iš trijų asmenų, gyvenančių artimoje kaiminystėje, kuri veikdama kartu su Pildomaja Taryba, paruoštų galutinus planus žemos nuomos vyresnio amžiaus SLA nariams namus įsteigti.

Įnešimas vienbalsiai priimtas ir pavesta Komisijų Komisijai rekomenduoti Seimui komisiją tokių namų steigimo klausimui paruošti.

96. Svarstomi SLA 217 kuopos įnešimai No. 2, 3, 4, 5, 6, ir 7, paduoti Seimo Darbų Knygoje pusl. 358-359. Delegatas Verbalis įnešė, del. Pivaronas parėmė visus čia išvardintus 217 kuopos įnešimus palikti Pildomosios Tarybos dėmesiui. Įnešimas vienbalsiai priimtas.

97. Įstatų Komisijos vardu adv. Verbalis pasiulė, kad visi kuopų įnešimai, paduoti Seimo Darbų Knygoje pusl. 369, nebutų šiame Seime svarstomi. Įstatų Komisijos pasiulymą Seimas priėmė vienbalsiai.

98. SLA Sekretorius Dr. M. J. Vinikas siulo Seimui priimti tokią rezoliuciją:

"Įnešta, paremta ir vienbalsiai nutarta pilnąi įgalioti Pildomąją Tarybą atlikti visus reikalingus pataisymus šio Seimo priimtoje pertvarkytoje SLA konstitucijoje, kokie tik pasirodys reikalingi suderinimui su veikiančiais valstijų įstatymais ir draudimo departmentų patvarkymais, visus tokius pataisymus paskelbti oficialiame SLA organe visų narių žiniai ir įteikti busimam SLA 50-tam Seimui ratifikuoti."

Delegatas Visockis įnešė, del. Tumavičienė parėmė šią rezoliuciją priimti. Įnešimas priimtas vienbalsiai.

99. SLA Sekretorius M. J. Vinikas siulo Seimui priimti tokią rezoliuciją:

"Įnešta, paremta ir vienbalsiai nutarta, kad kuomet bus Pildomosios Tarybos paskelbta diena, kurioje įeis galion naujai pertvarkyta, šio Seimo priimta konstitucija, tai senoji konstitucija, su visais jos papildymais ir pataisymais, bus atšaukta ir neturės jokios galios."

Delegatas Verbalis įnešė, del. Budvitis parėmė šią rezoliuciją priimti. Įnešimas priimtas vienbalsiai.

100. SLA Sekretorius Dr. M. J. Vinikas siulo, kad "non-medical" (be sveikatos patikrinimo) apdrauda butų pakelta visiems apdraudos skyriams iki $2,000. Delegatas Verbalis įnešė, del. V. Bukšnaitis parėmė SLA Sekretoriaus siulymą priimti. Įnešimas priimtas vienbalsiai.

101. Delegatas Balčiunas įnešė, del. Kapočius parėmė, kad Pildomoji Taryba paruoštų galutinas mokesčių lenteles vaikų apdraudai pagal vadinamą "payor clause." Įnešimas vienbalsiai priimtas.

102. SLA Sekretorius Dr. M. J. Vinikas prašo Seimą leisti jam pataisyti savo raporte vieną paragrafą, išspausdintą Seimo Darbų Knygoje 110 pusl., kur kalbama apie SLA narių mirtingumą. Tas paragrafas turėtų buti toks: "Musų narių mirtingumas ir vidutinis mirtingumo amžius yra kiek padidėjęs. Šis padidėjimas ateityje, tikiuosi, sumažės.." Likusioji to pragrafo dalis, prasidedanti žodžiais "Komercinėse apdraudos bendrovėse" ir tt., pasilieka ta pati.

Delegatas Dr. Montvidas įnešė, del. Morey parėmė SLA Sekretoriaus prašymą patenkinti. Įnešimas priimtas vienbalsiai.

103. Delegatas Dr. Montvidas įnešė, del. Bakanas parėmė, kad pertvarkytoji SLA konstitucija, bendrai su šio Seimo priimtais pataisymais, butų priimta ištisai (in total). Įnešimas priimtas vienbalsiai.

(Bus daugiau)

Šešioliktoji Vasario

Nematomais siulais raudonojo voro
Supančiota musų tėvynė,
Naktis nusileido, juodoji naktis,
Gyvenam sunkiausią gadynę.

Aukščiausia už viską, mųs bendra motutė
Lietuva į dulkes nukrito,
Ir laisvės saulė, be jokios vilties,
Atrodo — nuo jos nusirito.

Bet ne! turėkim kantrybės,
Piktadarių žvaigždė jau blunka,
Teroro ir kraujo žiaurioji valdžia
Nuo sosto raudonojo smunka...

Ateis diena, molinis ginantas parvirs,
Ateis diena — klaidingos idėjos numirs.
Vėl piktai jėgai neprigulėsim,
Lietuvą tėvynę karštai mylėsim.

PILĖNAS.

Šešioliktai Dienai Vasario

Jau praėjo visa eilė metų, kaip mes apleidom savo tėvynę. Sunkus likimas pabėgėlio svetimoj žemėj! Paskendę svetimose dulkėse, mes, veido prakaite, uždirbam sau duoną, gyvendami nuolatiniuose rupesčiuose ir neturėdami širdies ramybės. Kaip baisus voras, Sovietų Sąjunga laiko musų kraštą savo voratinkly ir čiulpia kraują iš musų tautos kuno. Melaginga ir veidmainiška sovietų valdžia sunaikino visas žmoniškumo teises, pakeisdama jas teroru ir vergija. Nors raudonasis žvėris uždėjo savo leteną ir mes papuolėm į bedugnę baisybės, bet prismaugti ir pavergti mes vistiek nepasidavėm, ir mumyse neužgeso tautos dvasia ir sąžinė. Davesti iki paskutinio laipsnio skurdu ir žiaurumais, žmonės nekartą mėgino numesti svetimą jungą, lyg kad erškėčių vainiką, nuo savo galvos.

Ir taip kenčia ne tik musų, bet ir kitos pavergtos tautos. Paskutiniu laiku įvykiai, sukilimai Lenkijoj, Vengrijoj ir kitur, parodė, kad žmonija negali apsiprasti su tironija ir despotizmu, ir sutinka geriau paaukoti savo gyvybę, negu nustoti laisvės. Mes pamatėm, kad ne tik pavergtos tautos jaučia sovietams teisingą ir užtarnautą neapykantą, bet kad ir Sovietų Sąjungos piliečiai ją mirtinai nekenčia, nes buvo daug atsitikimų, kad sovietų kariai ne tik nešaudė į sukilėlius, bet atvirai ir su ginklais pereidavo jų pusėn.

To gana, kad pasakyt, jog sovietiškam organizme pasirodė juodosios gangrenos dėmės ir jas išgydyt jau nebegalima. Jos gilinsis toliau ir ateis diena, kuomet gigantas ant molinių kojų, pakirstas, grius, ir šėtono tarnai nukris nuo raudonojo sosto. Ir tam laikas ne už kalnų!... Tada ne tik mums, bet ir visam pavergtam pasauliui, nukris girnų akmuo nuo krutinės, tada džiaugsmingai ir iš gilumos širdies sušuksim:

Lai gyvuoja nepriklausoma Lietuva!...

Valio 16 diena vasario!...

Sofija Abrazevičienė.

Detroit, Michigan

Visi į Vasario 16-tosios Minėjimą Detroite!

Šiais metais Vasario 16-sios minėjimas Detroite įvyks vasario mėn. 17 dieną, sekmadienį, 3 valandą po pietų, Western High School auditorijoje, 1500 Scotten, prie Clark Parko. Ruošia Detroito Lietuvių Organizacijų Centras. Programa bus labai įvairi ir įdomi. Dalyvaus garsus amerikiečių ir lietuvių veikėjai. Bus proga išgirsti daug naujienų apie dabartinę Lietuvos padėtį, išsilaisvinimo galimybes ir bendą rytų Europos tautų kovą prieš okupantus. Kalbės kongresmanas Thaddeus M. Machrowich ir adv. J. Skorupskas. Po oficialiosios programos numatyta labai įdomi meninė programa susidedanti ne tik iš vietinių meninių pajėgų, bet ir iš kitur atvykusių solistų. Atvykite ir neapsivilsite! Prisidėję su pinigine auka atliksite savo pareigą Tėvynei. Visi pinigai yra skiriami Lietuvos išlaisvinimo reikalams ir bus įteikti Amerikos Lietuvių Tarybai. Paaukojusiems dešimtinę ar daugiau bus išduodami specialųs pažymėjimai. Visos Detroito lietuvių organizacijos, biznieriai ir profesionalai taip pat kviečiami atlikti lietuvio pareigą. Visų aukojusiųjų pavardės bus skelbiamos spaudoje, tad vargiai ar atsiras nepaaukojusių ir nepatekusių į sąrašą.

Po minėjimo įvyks kalbėtojų pagerbimo vakarienė. Organizacijos ar pavieniai asmenys norintieji vakarienėje dalyvauti prašomi informacijų reikalais skambinti Elzbietai Paurazienei, tel. UN 2-3298; Petrui Medoniui, telefonas VE 5-6509; arba Justinui Pilkai, tel. WE 4-5352. Vakarienė įvyks Shores Cafe, 13200 W. Warren, Dearborn, Mich.

Su Vasario 16-tosios šventė susiję pamaldos įvyks sekmadienį, vasario mėn. 17 dieną trijose lietuviškose Romos Kat. bažnyčiose: Dievo Apvaizdos bažnyčioje 10 val. iš ryto, Šv. Antano bažnyčioje 11 val. ir Šv. Petro bažnyčioje 10:30 val. iš ryto. Gedulingų pamaldų Šv. Antano bažnyčioje nebus.

Juozas Saplys.

Los Angeles, Calif.

Minėsime Vasario Šešioliktą

Musų mieste Vasario Šešioliktosios minėjimas rengiamas vasario mėn. 23 dieną, 7:45 valandą vakare, Patriotic salėje, 1816 South Figueroa St., Los Angeles, Calif. Kalifornijos gubernatorius ir Los Angeles burmistras jau yra paskelbę Lietuvos Dieną. Minėjime dalyvaus iš New Yorko Lietuvos Laisvės Komiteto pirm. Vaclovas Sidzikauskas. Be to, dalyvaus visa eilė žymių amerikiečių.

Visi vietos lietuviai kviečiami skaitlingai dalyvauti šiame minėjime. Taip pat visi prašomi savo aukomis paremti Lietuvos vadavimo darbą. Jei kurie susirinkime negalėtumėt dalyvauti, prašomi savo aukas pasiųsti skyriaus iždininkui šiuo adresu: M. Aftukas, 228 Mt. Washington Drive, Los Angeles 65, Calif.

Pranešėjas.

LIETUVIŲ RADIJO PROGRAMOS AMERIKOJE

Sekančios radijo stotys duoda naudingų žinių 70 m. SLA Sukaktuvinio Vajaus reikalais. Klausykite nurodytomis valandomis.

BOSTON, MASS. Laisvės Varpas, Vedėjas Petras Viščinis.
31 Bunker Ave., Brockton, Mass. Tel. BRockton 8-1159-R
WBMS — 1090 k. Sekmadieniais 12:30—1:00 val. p. p.

CHICAGO, ILL. Margutis. Vedėja L. Vanagaitienė.
6755 S. Western Ave., Chicago, Ill.
WHFC — 1450 k. Dabar turime kasdien radijo programą nuo 9:00 iki 9:45 val. vakaro. Ketvirtadieniais du kartu: nuo 7:00 iki 8:00 ir nuo 9:00 iki 9:45 (visos programos vakarais). O sekmadienį po pietų nuo 1:00 iki 2:15.

CHICAGO, ILL. Radijo Valanda. Vedėja Sophie Barcus.
7159 South Maplewood Ave., Chicago, Ill. HEmlock 4-2413.
WGES — 1390 kilocycles. Pirmadienį iki penktadienio nuo 8:45 iki 9:30 ryte. Šeštadieniais nuo 8:30 iki 9:30 ryto. Ir kas pirmadienį nuo 7:00 iki 8:00 valandos vakare. Sekmadienį 8:30—9:30 val. ryto iš stoties WOPA, 1490 kilocycles.

DETROIT, MICH. Lithuanian Melodies, Ved. Ralph Valatka.
15756 Lesure Ave., Detroit 27, Mich. BRoadway 3-2224
WPAG (Ann Arbor) 1050 k. Sekmadieniais 1:00-1:30 p. p.

LOS ANGELES, CAL. Lietuviškoji Radijo Programa, Vedėjas Bronius Gediminas. 4023 W. 60th St., Los Angeles 43, Cal.
Tel. AXminster 5-2260 KALI 1430 k. Šeštadieniais 12:30 — 1:00 val. po pietų.

NEW YORK — NEW JERSEY. Lietuvos Atsiminimai. Vedėjas Jack Stukas.
1264 White St., Hillside, N. J. Tel. WAverly 6-3325.
WEVD—1330 k. 97.9 meg. Šeštadieniais 4:00-5:00 v. p. p.

PITTSBURGH, PA. Vedėjai Povilas ir Gertruda Dargiai.
1518 McFarland Road, Pittsburgh 16, Pa.
WPIT — 730 k. Sekmadieniais 12:30—1:00 val. p. p.

PITTSTON, PA. Lithuanian Melody Hour. Vedėjai J. Maceina ir adv. Thomas E. Mack.
466 S. Main St., Pittston, Pa.
WPTS — 1540 k. Sekmadieniais 10:30—11:00 ryte.

WILKES BARRE, PA. Vedėjas Adv. J. Verbalis.
500 Bennet Bldg., Wilkes Barre, Pa.
WILK — 980 k. Sekmadieniais 12:05—12:30 val. p. p.

Amerikos Lietuvių Veikla

Lietuvos Nepriklausomybės Minėjimas New Yorke

Dainininkas ARNOLDAS VOKETAITIS, pirmą kartą dainuos New Yorke

New Yorko Lietuvių Tarybos rengiamas Lietuvos nepriklausomybės 39 metų sukakties minėjimas įvyks šį sekmadienį, vasario mėn. 17 dieną, didžiulėje Webster Hall, 11 Street ir 3-rd Avenue, New Yorke. Pradžia 4 valandą po pietų.

Bus kalbos ir turininga meninė programa, kurią išpildys Brooklyno Operetės choras, vadovaujamas muziko J. Stankuno, ir plačiai pagarsėjęs jaunas dainininkas ARNOLDAS VOKETAITIS, sunus Motiejaus ir Agotos Voketaičių, Susivienijimo žymių veikėjų iš New Haven, Conn. Arnoldas Voketaitis, budamas Amerikos karinėje tarnyboje, dažnai dainuodavo televizijoje Washingtone, New Yorke, Chicagoje ir kituose miestuose. Dabar šį pagarsėjusį jauną dainininką turės progą išgirsti dainuojant New Yorke ir apylinkėse gyvenanti lietuviai vasario 17 dieną Lietuvos nepriklausomybės paskelbimo 39 metų sukakčiai paminėti suruoštam parengime.

Lai šį sekmadienį, vasario 17 dieną, visi keliai ir visus patriotinguosius lietuvius ir lietuvaites veda į Webster didžiulę salę — paminėti Lietuvos reikšmingą sukaktį.

Ansonia, Conn.

Lietuvos Šventės Minėjimas

39 metų Lietuvos Nepriklausomybės paskelbimo susukaktį paminėti rengia Ansonijos Suvienytos Draugijos vasario 24 dieną, sekmadienį, Lietuvių Salėje, 197 N. Main gatvė, Ansonijoj.

Pokylis su kalbom ir pritaikyta programa prasidės penktą valandą, o susipažinimas septintą valandą. Kviečiami visi sesės ir broliai S. L. A. nariai ir kiti pavieniai asmenys dalyvauti šiame laisvės atgavimo minėjime. Dalyvauti vakarienėje $2.00 suaugusiems. **Pr.**

Baltimore, Md.

Minėsime Vasario Šešioliktąją

Artėjant Vasario Šešioliktąjai, Lietuvos nepriklausomybės paskelbimo 39 metų sukakčiai, rimtai ruošiamasi prie jos paminėjimo. Jos rengimu rupinasi L. B. valdyba, kuri jau yra paėmusi Lietuvių Salę vasario 17 dienai. Prasidės 7 valandą vakaro. Bus kalbų ir meninė programa, kurią išpildys vietinė tautinių šokių grupė, kuri yra plačiai pagarsėjus lietuvių tarpe.

Kiek man teko sužinoti, tai prie programos paįvairinimo pasižadėjo prisidėti šeštadieninės mokyklos mokiniai, kuriems vadovauja p. Bradunienė.

Kalbą pasakys visiems žinomas politikas Lietuvos Laisvės Komiteto pirmininkas V. Sidzikauskas iš New Yorko. Todėl vasario 17 dieną visi vietiniai ir apylinkėse gyvenanti lietuviai vykite į Lietuvių Salę — į savo senosios Tėvynės Lietuvos 39 metų sukakties minėjimą, ir parodykite svetimtaučiams, kad Jųs, nors ir gyvendami Amerikoje, neužmirštate ir savo gimtojo krašto.

Vietinis.

Brockton, Mass.

Minėsime Istorinę Lietuvos Sukaktį

Musų mieste ruošiamas Lietuvos nepriklausomybės paskelbimo 39 metų sukakties minėjimas vasario 16 dieną, šeštadienį, Winthrop mokyklos patalpose. Pradžia 4 valandą po pietų.

Programa susidės iš kalbų ir meninės dalies. Kalbą pasakys iš Chicagos atvykęs Amerikos Lietuvių Tarybos Vykdomojo Komiteto egzekiutyvis sekretorius ir dienraščio "Naujienų" vyriausias redaktorius dr. P. Grigaitis. Meninę dalį išpildys Bostono vyrų choras ir kt.

Visi lietuviai kviečiami dalyvauti minėjime.

Vietinis.

Wilkes Barre, Pa.

Minėsime Lietuvos Nepriklausomybės Sukaktį

Kaip kitose didesnėse kolonijose ruošiami Lietuvos nepriklausomybės minėjimai, taip ir mes Wyoming Klony gyvenanti lietuviai minėsime savo senosios Tėvynės Lietuvos nepriklausomybės paskelbimo 39 metų sukaktį. Minėjimas įvyks sekmadienį, vasario mėn. 17 dieną, šv. Trejybės parapijos salėje. Pradžia 3 valandą po pietų.

Programa susidės iš kalbų ir meninės dalies. Visų Wyoming Klonio lietuvių pareiga dalyvauti minėjime ir pareikšti protestą prieš dabartinius raudonuosius Lietuvos pavergėjus. Iki pasimatymo vasario 17 dieną reikšmingos sukakties minėjime.

Wilkesbarietis.

South Boston, Mass.

Minėsime Vasario 16 Dieną

Mes minėsime Lietuvos nepriklausomybės paskelbimo 39 metų sukaktį vasario 17 dieną, sekmadienį, Thomas Park mokyklos auditorijoje. Pradžia 2 valandą po pietų.

Programa susidės iš meninės dalies ir kalbų. Meninę dalį atliks vyrų choras ir ponios Ivaškienės vadovaujama tautinių šokių grupė. Principialiu kalbėtoju bus dr. P. Grigaitis, Amerikos Lietuvių Tarybos Vykdomojo Komiteto sekretorius ir dienraščio "Naujienų" redaktorius iš Chicagos. Taipgi yra pakviesti valstijos ir miesto aukštieji pareigunai, kurie irgi pasakys kalbas.

Rengėjai kviečia vietinius ir apylinkėse gyvenančius patriotinius lietuvius ir lietuvaites dalyvauti parengime ir paminėti Lietuvos reikšmingą musų tautai sukaktį.

Vienas Rengėjų.

New Haven, Conn.

Dalyvaukite Vasario Šešioliktosios Minėjime

Vietinis Amerikos Lietuvių Tarybos skyrius ruošia parengimą Lietuvos nepriklausomybės paskelbimo 39 metų sukakčiai paminėti šių metų vasario 17 dieną, šv. Kazimiero parapijos salėje, 335 Green Street. Pradžia 3 valandą po pietų. Įėjimas nemokamas.

Šiame parengime bus turininga ir įvairi programa, susidedanti iš kalbų ir meninės dalies, kurią išpildys choras ir bus imami paveikslai.

Kad dalyviams nereikėtų badauti, veiks turiningas bufetas su užkandžiais ir kitais skanumynais, tai atsilankiusieji galės linksmai praleisti laiką su savo seniai matytais draugais ir pažįstamais, su jais pasikalbėti apie pavergtą Lietuvą ir prisiminti tuos laikus, kada ten gyveno tarp savų brolių ir sesučių.

Taigi visi vietiniai ir apylinkėse gyvenanti lietuviai ir lietuvaitės, visi dalyvaukite savo senosios Tėvynės Lietuvos nepriklausomybės 39 metų sukakčiai paminėti parengime vasario 17 dieną ir paminėkite lietuvių tautai reikšmingą sukaktį.

Lai vasario 17 dieną visus ir visi keliai veda į lietuvių šv. Kazimiero parapijos salę — Lietuvos nepriklausomybės 39 metų sukakties minėjimą.

Kitos Iškilmės

Vasario 16 dienos vakare visi lietuviai kviečiami atvykti į miestą, ir atviram ore prie vakaro šviesos pasirodyti, kad mes esame tikri patriotai lietuviai, Lietuvos mylėtojai. Ten šale Amerikos vėliavos, bus iškelta Lietuvos vėliava. Todėl visų patriotingųjų lietuvių ir lietuvaičių butina pareiga dalyvauti miesto aikštėje. Kuo daugiau lietuvių susirinks, tuo bus didesnė garbė musų tautai.

M. Ausukaitienė.

Chicago, Illinois

Ruošiamas Lietuvos Nepriklausomybės Minėjimas

Vietinis Amerikos Lietuvių Tarybos skyrius ruošia Lietuvos nepriklausomybės 39 metų sukakties minėjimą vasario 17 dieną, Maria High School auditorijoje. Pradžia 1:30 valandą po pietų.

Visi lietuviai ir lietuvaitės kviečiami dalyvauti savo senosios Tėvynės Lietuvos reikšmingos sukakties minėjime ir parodyti kitataučiams, kad mes gyvendami laisvoje Amerikoje, nepamirštame ir savo gimtinės valstybės Lietuvos, minime jos laisvės atgavimo sukaktis ir kovojame už jos išlaisvinimą iš raudonojo imperializmo jungo.

Lai visi keliai ir visus vasario 17 dieną veda į Maria High School patalpas — Lietuvos 39 metų sukakties minėjimą. **Koresp.**

Gary Indiana

Lietuvos Nepriklausomybės Minėjimas

Gary miesto ir East Chicagos lietuviai rengia Lietuvos nepriklausomybės paskelbimo 39 metų sukakties minėjimą Šv. Kazimiero salėje po antrašu: 1390 West 15-th Avenue, vasario 17 dieną, 6 valandą vakaro. Dešimtą valandų ryto bus iškilmingos mišios su tam tikru pritaikintu pamokslu. Vakare bus vakarienė, kurios ruošimu rupinasi musų klebonas kun. J. Vichuras, taip pat Alto skyrius. Pakviesti abiejų miestų majorai ir daug kitų garbingų svečių. Pagrindiniu kalbėtoju bus Bronius Nainys.

Meninės programos dalį išpildys parapijos choras, pradžios mokyklos vaikučiai ir Šv. Pranciškaus parapijos mišrus oktetas, vadovaujamas muz. F. Strolio. Po vakanienės ir programos, galės visi linksmai pasišokti ir pasisvečiuoti.

SLA 284 kuopos nariai malonėkite skaitlingai atsilankyti. Lauksime.

M. Klimaitis,
Finansų sekretorius.

Paieškojimai

Lietuvos Generalinės Konsulato New Yorke paieškoti asmenys:

Gložeraitė-Mamkevičienė Magdalena, vyras Pranas, ir vaikai Pranas bei Emilija.

GrigalienėBanytė Monika ir Banys Jonas.

Jakštonienė Liza, gyvenusi Anglijoje, Silsden.

Kacevičius Jurgis.

Kalvaitienė-Gaižauskaitė Pranė.

Kasiulis Augustas, sunus Miko.

Katiliutė-Penkaitienė Magdė, ir jos duktė Izabelė Penkaitytė.

Giminės ar žinantieji apie tuos asmenis prašomi kreiptis į:

CONSULATE GENERAL
OF LITHUANIA,
41 WEST 82-nd STREET,
NEW YORK 24, N. Y.

SLA Pagalbos Ranka

Savaitinė atskaita išmokėtų pomirtinių ir ligoje pašalpų

Čekiai Išrašyti ir Pasiųsti Susivienijimo Lietuvių Amerikoje Prezidento ir Iždininko Pasirašymui Vasario 9 Dieną, 1957 Metų

Išmokėtos pomirtinės

MARĖ BANELIENĖ, 14 kp., Cleveland, Ohio, gimus gegužės 21, 1889 m., Ashley, Pa. Prie SLA prisirašė kovo 2, 1922 m., mirė sausio 9, 1957 m. Velionės vyrui, John Baneliui, pomirtinės išmokėta $300.00

JOSEPHINE MATTUS, 77 kp., Rockford, Ill., gimus rugsėjo 26, 1891 m., Lietuvoje. Prie SLA prisirašė spalio 3, 1948 m., mirė lapkričio 16, 1956 m. Velionės dukteriai, Helen Bacilek, pomirtinės išmokėta $432.52

ROŽĖ VAKSELEVIČIENĖ, 87 kp., Omaha, Nebr., gimus rugsėjo 10, 1887 m., Lietuvoje. Prie SLA prisirašė gruodžio 14, 1930 m., mirė gruodžio 21, 1956 m. Velionės dukterims: Marei Sabaitis-Wegrzyn ir Agotai Sabaitis-Kutai, pomirtinės išmokėta .. $1,000.00

JONAS JONAITIS, 87 kp., Omaha, Nebr., gimęs kovo 15, 1872 m., Lietuvoje. Prie SLA prisirašė gegužės 10, 1914 m., mirė sausio 14, 1957 m. Velionio sunui, Leonui Jonaičiui, pomirtinės išmokėta $300.00

MAGDELENA URBONIENĖ, 88 kp., E. St. Louis, Ill., gimus lapkričio 13, 1899 m., Prienuose, Lietuvoje. Prie SLA prisirašė birželio 2, 1940 m., mirė gruodžio 29, 1956 m. Velionės pusbroliui, Petrui Kemėžiui, pomirtinės išmokėta $500.00

JURGIS MATUKONIS, 114 kp., Wilkes Barre, Pa., gimęs liepos 20, 1893 m., Lietuvoje. Prie SLA prisirašė kovo 2, 1941 m., mirė sausio 28, 1957 m. Velionio brolio dukteriai, Nellie Stortz, pomirtinės išmokėta $500.00

POVILAS KATAIVA, 126 kp., New York, N. Y., gimęs vasario 28, 1888 m., Naciunų kaime, Gulbinų valsč., Lietuvoje. Prie SLA prisirašė sausio 9, 1916 m., mirė lapkričio 27, 1956 m. Velionio žmonai, Elizabeth Kataiva, pomirtinės išmokėta $500.00

JULIAN PILIPAVIČIUS, 126 kp., New York, N. Y., gimęs spalio 14, 1892 m., Lietuvoje. Prie SLA prisirašė rugsėjo 18, 1922 m., mirė gruodžio 22, 1956 m. Velionio žmonai, Lucy Pilipavičienei, pomirtinės išmokėta $1,000.00

ALEKSAS LUKŠA, 179 kp., Zeigler, Ill., gimęs spalio 26, 1877 m., Linkuvos miestelyje, Lietuvoje. Prie SLA prisirašė sausio 5, 1916 m., mirė sausio 24, 1957 m. Velionio anukei, Mildai Nemeiksiutei-Rosemond pomirtinės išmokėta $150.00

Viso $4,682.52
Nuo pradžios šių metų bendrai viso $19,986.52

Išmokėtos ligoje pašalpos

P. POVILAITIS, 29 kp., Westville, Ill. Sirgo 8 savaites	$36.00
F. DOBROVOLSKIS, 30 kp., Scranton, Pa. Sirgo 4 s.	12.00
M. PROLEIKA, 33 kp., Miners Mills, Pa. Sirgo 8 s.	72.00
M. ZALIONIENĖ, 34 kp., New Britain, Conn. Sirgo 6 s. ir 2 d.	31.00
M. MARTECKIENĖ, 34 kp., New Britain, Conn. Sirgo 8 s.	36.00
M. DABRIKAS, 37 kp., Sunderland, Mass. Sirgo 6 s. ir 1 d.	27.75
V. REKŠTIS, 38 kp., Brooklyn, N. Y. Sirgo 4 s.	24.00
J. GEDRAITIS, 126 kp., New York, N. Y. Sirgo 2 s. ir 2 d.	28.00
S. SALDAUSKAS, 136 kp., Cleveland, Ohio. Sirgo 4 s. ir 5 d.	53.00
A. URBANSKIS, 158 kp., Springfield, Ill. Sirgo 8 s.	54.00
O. VARKEVIČIENĖ, 211 kp., Mahanoy City, Pa. Sirgo 7 s. ir 2 d.	34.00
P. ROGLIENĖ, 293 kp., Wilsonville, Ill. Sirgo 5 s. ir 4 d.	35.00
J. NAVICKAS, 312 kp., Easthampton, Mass. Sirgo 1 s.	6.00
A. SISKOSKY, 352 kp., Detroit, Mich. Sirgo 4 s. ir 1 d.	12.50
J. GARIONAS, 354 kp., Akron, Ohio. Sirgo 9 s.	96.00
Viso	557.25
Nuo pradžios šių metų bendrai viso	$2,602.75

M. J. VINIKAS,
SLA Sekretorius

SHALINS
(Shalinskas)
FUNERAL HOME
84-02 Jamaica Ave.
(at Forest Parkway Station)
Woodhaven, N. Y.
Sutelkiam garbingas laidotuves. Koplyčias suteikiam nemokamai visose dalyse miesto.
Laidotuvių Direktoriai:
F. W. SHALINS IR
J. S. SHALINS
Tel. VIrginia 7-4499

Tel. STagg 2-5043
Matthew P. Ballas
(BIELIAUSKAS)
FUNERAL HOME
AL. BALTRUNAS-BALTON
Reikalų Vedėjas
660 Grand Street
Brooklyn, N. Y.
NOTARY PUBLIC

VADOVAS Į SVEIKATĄ
Geresniam sveikatos išlaikymui nauja knyga
BUKITE SVEIKI
kurią parašė ir išleido Dr. Steponas Biežis SLA Daktaras Kvotėjas. Šioje knygoje aprašoma suprantama lietuvių kalba svarbieji sveikatos išlaikymo dėsniai: kaip buti sveiku ir ilgai gyventi.
Ši svarbi knyga privalo rastis kiekvienoje lietuvių šeimoje Kaina tik 2 doleriai su prisiuntimu. Tuojaus užsisakykite. Antra laida, iliustruota daugeliu atvaizdų.
Užsakymus siuskite knygos autoriui:
DR S. BIEŽIS,
3148 W. 63rd St., Chicago 29, Ill.
Telefonas Republic 7-7868

JOHN NAGHTEN & CO.
ESTABLISHED 1863 INSURANCE
1903 Insurance Exchange, Chicago, Illinois

Kas nori skaityti su jokia partija nesuristą laikraštį ir išgirsti objektyvų lietuvišką žodį visais svarbiais klausimais, tas skaito 8-10 puslapių savaitraštį
NEPRIKLAUSOMĄ LIETUVĄ
"NEPRIKLAUSOMA LIETUVA" turi daug rimtų bendradarbių visuose kontinentuose ir duoda daug žinių iš lietuviškosios bendruomenės ir visos žmonijos gyvenimo srričių.
PRENUMERATA: metams visur 6 dol., visose Amerikose—5.50, Kanadoje—5 doleriai, Už laikraštį galima mokėti dalimis—pusmečiais, ketvirtimis ir nuo to kaina nekinta.
NAUJAI ATVYKĘ "NEPRIKLAUSOMĄ LIETUVĄ" gauna bargan ligi jie gauna darbą ir užsidirba.
ADRESAS: "NEPRIKLAUSOMA LIETUVA",
7722 George St., Ville Lasalle, Montreal, P. Q., Canada.

SĖJA
Tautinės demokratinės minties laikraštis.
SĖJA rašo visuomeniniais, kulturiniais, poštiniais, Lietuvos laisvinimo ir kitais aktualiais klausimais.
SĖJA daug rašo apie SLA veiklą: apie jos veikėjus, vajus ir t.t.
SĖJA taip pat rašo jaunimo bei studentų reikalais. Yra specialus skyrius "Vivat Academia".
SĖJA 12 puslapių mėnesinis laikraštis eina jau trečius metus.
SĖJA metams kainuoja tik $2.00. Pusei metų — $1.00.
Rašykite šiuo adresu:
ū SĖJA, c/o Mr. J. Urbelis,
107 N. 20th Ave., Melrose Park, Illinois.

LENGVAS BUDAS IŠMOKT ANGLIŠKAI
Naujas, pagerintas anglų kalbos vadovėlis, su trumpa gramatika, su visokių daiktų, užsiėmimų, gyvulių, paukščių, žuvų, vabzdžių, medžių ir gėlių pavadinimais. Be to, čia telpa visokie praktiški pasikalbėjimai ieškant darbo, vaziuojant gelžkelių, prie darbo, arba nuėjus pas siuvėją, pas kurpių, pas daktarą, lošiant kortomis, nuėjus krautuvėn ir tt.
Parodyta kaip kiekvienas žodis rašomas lietuviškai ir angliškai, ir kaip jis anglų tariamas. Yra lengvų pasiskaitymų ir viskas paaiškinta lietuviškai.
Kaina 75 Centai
Užsisakant adresuoti:
KELEIVIS
636 Broadway, So. Boston 27, Mass.

NAUJIENOS
Pirmas ir geriausias lietuvių dienraštis Amerikoj
NAUJIENOS turi savo korespondentus kiekvienoje didesnėje Amerikos lietuvių kolonijoje ir įvairiose Europos bei Pietų Amerikos valstybėse.
NAUJIENOS spausdina vėliausias, tikslingiausias ir įdomiausias žinias iš lietuvių ir kitų žmonių gyvenimo.
NAUJIENOS spausdina svarbesnius lietuvių gyvenimo reikalus liečiančius straipsnius ir "Kritikos bei polemikos" skyriuje leidžia visiems pareikšti savo nuomonę.
NAUJIENŲ prenumerata yra tokia: JAV ir Kanadoje — $9.00 metams, $5.00 — pusei metų. Kitose valstybėse—$11.00 metams, $5.50 — pusei metų. Chicagoje — $10.00 metams, $5.50 — pusei metų.
NAUJIENAS gausite, jei pasiųsite čekį arba Money Orderį tokiu adresu:
NAUJIENOS
1739 South Halsted Street, Chicago 8, Illinois