Tėvynė

SUSIVIENIJIMO LIETUVIŲ AMERIKOJE ORGANAS

No. 11 — Acceptance for Mailing at Special Rate of Postage provided for in Section 1103, Act of October 3, 1917, Authorized June 27, 1918 — New York 1 ,N. Y., Kovo-March 15, 1957 — Entered as Second Class Matter November 28, 1910, at the Post Office at New York, N. Y., under the Act of March 3, 1879 — Vol. XLVIII

TAUTŲ LAISVĖS ŠUKIAI SKAMBA PASAULYJE VIS GARSIAU

Europos tautos netekę laisvės, o Afrikos ir Azijos tautos atgauna nepriklausomybę. – Varžybos užpildyti politinę tuštumą. – Tautos laisvė esti pavojuje, jei tauta nepajėgia atsispirti svetimai įtakai. – Reikia tikėtis, kad Europos tautos nepasiliks žemesnėje padėtyje, kaip buvusių kolonijų gyventojai

Tuo tarpu, kai Europos kulturingos tautos, šimtmečiais ugdytomis valstybinėmis tradicijomis musų akyse pergyvena gilią tragediją netekdamos visiškai nepriklausomybės, arba bent patekdamos į svetimos valstybės griežtos prievartos įtaką, Afrikoje ir Azijoje matome priešingą reiškinį. - Šiuose kontinentuose tautos viena po kitos atsipalaiduoja nuo savo globėjų ir vietoje buti kurios nors didžiosios valstybės eiline kolonija, virsta savarankiomis valstybėmis.

Kai Europa nubiednėjo...

Tai šių dienų, istorijos bėgyje susiklostę, reiškiniai, kurių raidos nebesulaiko kolonialinių valstybių visos kietos pastangos.

Antrojo Pasaulinio karo pasekoje Europos vadinamos didžiosios valstybės, pirmoje eilėje Anglija ir Prancuzija, o taip pat Olandija, nusilpo, jų autoritetas kolonialinių tautų tarpe krito. O iš kitos pusės kolonialių tautų tautinis susipratimas sparčiai išaugo. Na, be ko kito atsirado ir neprašytų, bet laikinai, pagal kalbamų tautų politikų nuomonę, joms naudingų padėjėjų, kurie šias tautas kiršino sukilti ir atsipalaiduoti nuo svetimos įtakos.

Visos tautos turės atgauti laisvę

Po Azijos tautų savarankumo pastangų, visu griežtumu nepriklausomybės siekia ir Afrikos tautos. Ir galutinoje išvadoje tektų pasakyti, kad neišvengiamai ateis toks laikas, kad visos, dabar nuo svetimųjų priklausomos tautos taps laisvos. Nors Anglija ir Prancuzija tam priešinasi ir stengiasi savo kolonijose režimą kiek galima sušvelninti, nes šių teritorijų žemės turtai ir įvairios gėrybės juos nepaprastai vilioja. Labiausia šiais laikais didžiosios valstybės kimba ten, kur jaučiamas aliejaus kvapas.

Ghana — juodųjų nepriklausoma respublika

Štai neseniai pradėjo nepriklausomą gyvenimą antroji negrų valstybė Afrikoje, po Liberijos dabar atsirado Ghana. Šios valstybės iškilmes aplankė dvi didžiausios delegacijos. Tai rusų gausi delegacija su gražiomis dovanomis naujos valstybės pareigunams ir dar gražesniais pažadais ateičiai. O greta šios delegacijos buvo ir Amerikos Jungtinių Valstybių delegacija, kuriai vadovavo pats vice prezidentas R. Nixon.

Politinė tuštuma negali pasilikti

Ši aplinkybė visai suprantama. Kritus buvusių Afrikos plotų valdovų autoritetui, ten gyvenusios tautos pasidarė laisvos. Bet jų laisvė tam tikra prasme pasidarė problematiška, kadangi šios tautos, vis tik nebuvo pajėgios savarankiai, be svetimos paramos, tvarkytis. Pasidarė vadinamoji politiška tuštuma. Tad atsirado skubus klausimas: kas šią tuštumą pajėgs ir suskubs užpildyti?

Tokiais atsitikimais Sovietų Rusija pasidaro labai veikli ir veržli. Juk visoje kolonialinių tautų išsilaisvinimo istorijoje sovietai suvaidino tam tikrą vaidmenį. Jie skleidė propagandą, gausiai rėmė ginklais ir pinigais siekiančias nepriklausomybės tautas. Tad suprantamas dalykas, jog sovietai labai godųs šiomis savo pastangomis pasinaudoti kad naujoji negrų savaranki ir išsilaisvinančias tautas paimti į savo kietą globą. Pažadai jų gražųs. O toli nuo sovietų gyveną žmonės jų tikrųjų kėslų nepažįsta. Tad tautas neturinčias politinio patyrimo apgauti ir prisivilioti sovietams atrodė ne bus sunku.

Negalima sovietams užleisti naujų sričių

Tačiau dažnai minimos politiniame pasaulyje lygsvaros reikalas verčia kitas valstybes šiuo syk ypatingai sovietams pasipriešinti ir pastoti kelią į išsilaisvinusių tautų tarpą įkišti jų kruvinus pirštus. Tuo labiau, kad ir aliejaus ir kitų turtų šiuose kraštuose esama nemaža. Ne tiek, gal but svarbu tuos turtus arčiau savęs laikyti ir atėjus laikui jais pasinaudoti, bet kur kas svarbiau jų neužleisti priešui, kuris neabejotinai taikstosi tuos turtus panaudoti savo karinio patenciało sustiprinimui. Čia suprantamas ir prezidento Eisenhowerio Vidurinių Rytų doktrinos atsiradimas ir, pagaliau, vice prezidento šių dienų kelionė.

Štai kodėl demokratinio pasaulio spauda su nenuslepiamu pasitenkinimu pranešė, valstybė nusprendė dėtis su vakarais, bet ne su sovietais. Nors šios valstybėlės svoris ir nedidelis, tačiau šiuo tarpu nepaprastai svarbu, kad ji nepateko priešų įtakon.

Turime džiaugtis, kad tautos atgauna laisvę

Kiekvienas lietuvis, kaipo aiškiai skriaudžiamos tautos atstovas, visoms laisvę išsikovojusioms tautoms pritars ir džiaugsis jų laisvu ir nepriklausomu gyvenimu. O šios tautos, jei laikydamos šių laikų politikos įpročių, mokės pasinaudoti esama situacija, tai neabejotinai laimės sau nemaža, kadangi be jų prašymo ir be didelių pastangų, toms tautoms savanoriškai siuloma parama ir iš vienos ir iš kitos pusės.

Europos tautų išsilaisvinimas — artimiausia problema

Tiek to. Bet mums kur kas svarbiau pagrindinis principas. Butent: jeigu Azijos ir Afrikos tautos dar šiandien, kai militarinė galybė viską stengiasi nulemti, vis tik išsikovoja sau laisvę, tai nejaugi keleriopai kulturingesnės tutos, tokios tautos, kurios šimtmečiais ugdė savo valstybines tradicijas ir yra pilnai pasirengusios nepriklausomai gyventi ir tvarkytis, nejaugi šios tautos pasiliks naujojo raudonojo kolonializmo aukomis

Šitokios neteisybės ir tokio paradokso negali buti. Ne Afrika ir Azija, bet Europa gali kitoms tautoms tarnauti tinkamu pavyzdžiu. Jeigu šiandieninė situacija ir kai kam atrodytų nepalanki, tai netenka abejoti, kad ateityje Europos tautos nepasiliks žemesnėje padėtyje, negu naujai išsilaisvinusios tautos, kurioms mes visi, kiekvienas kulturingas ir humaniškas žmogus, turime linkėti laimės ir sekmės.

Vengrų Tautinė Šventė

Kovo 15 Vengrijos Laisvės Diena

Prieš šimtą aštuonis metus, 1848 metais kovo 15 dieną vengrų tauta, vadovaujama Kossut ir Yokai, su ginklu sukilo prieš svetimųjų priespaudą. Sukilimas buvo prie laimėjimo slenksčio, tik Rusijos caro Nikalojaus pirmojo pasiųstos divizijos vengrų tautos išlaisvinimo pastangas sugniuzdė. Tačiau kovo 15-toji vengrų tautai visiems laikams tapo tautinė šventė — Vengrijos laisvės diena.

Taigi šias 108-sias savo laisvės dienos metines vengrų tauta švenčia ypatingose sąlygose ta prasme, kad 1956 metais Vengrijos sukilimas prieš svetimųjų priespaudą ir to sukilimo užgniaužimas sovietinių divizijų jėga pakartojo 1848 metų padėtį. Todėl kovo 15-oji Vengrijai yra dvigubai šventesnė, nes prie senosios jos prasmės prisidėjo ir 1956 metų sukilimo kraujas.

Kadangi mes, lietuviai, esame bendro likimo dalininkai, Vengrijos byla yra sykiu Lietuvos ir visų sovietų pavergtųjų valstybių byla ir Vengrijos laisvės dienos sukaktis yra gera proga visiems pavergtiesiems kraštams parodyti savo solidarumą ir sykiu priminti laisvajam pasauliui, kad taika yra galima tik laisvėje.

Butų labai tikslinga tą dieną siųsti telegramas JAV vyriausybei, JT Generaliniam Sekretoriui, JAV atstovui JT, saviem senatoriam ir kongresmanam, kad jie verstų Sovietų Sąjungą vykdyti JT Generalinės Asamblėjos nutarimus, kad ji pasitrauktų iš užgrobtų kraštų. Taipgi atskiri asmens ir organizacijos kovo 15 dienos proga atitinkamo turinio telegramomis privalėtų priminti ir pačios Sovietų Sąjungos atstovybei Jungtinėse Tautose, ir visur greta Venglijos prisimenant ir kitus pavergtus kraštus.

Apie Pasikeitimus Lietuvoje

New York Times korespondentas, rašydamas apie pasikeitimus Lietuvoje, juos riša su ekonomine ir politine situacija Lietuvoje.

Praeitų metų derlius Lietuvoje buvęs blogas, dėl blogo oro. Kukurūzų derlius buvęs visai menkas. Kukurūzų auginimas, kaip visoje Sovietijoje, taip ir Lietuvoje, buvo varomas Chruščevo įsakymu. Lietuvos sovietizavimu, kaip sako korespondentas, Maskva nebuvo patenkinta. Nuo 1943 metų daug rusų buvo įvežta į Lietuvą, o lietuviai dideliais skaičiais tremiami.

Sovietų spaudoje paskutiniu metu pasireiškė daug užmetimų Lietuvai. Esą Lietuvoje tebeegzistavo "buržuazinis nacionalizmas", kuris siekė Lietuvos laisvinimo. Kolektyviniai ukiai vaikė silpnai. Kolektyvizacija pradėta tik prieš kelius metus, rusai užmetinėja, kad ten reiškiasi menka darbininkų disciplina. Jis dar nurodo, kad daugelis ukininkų gyvena savo senuose ukių trobėsiuose.

Romos katalikų bažnyčios nurodoma rusų spaudoje, turi didelės įtakos Lietuvos žmonėms, o taip pat jaunimui. Sovietų vadai katalikų bažnyčią laiko didžiausiu sovietų priešu. Esą buvo imtasi skaudžių priemonių išrauti bažnyčios įtaką tradiciniai katalikiškame krašte.

Besitesiantis Lietuvoje laisvės troškimas pasitvirtino kada neseniai Vilniaus Universiteto studentai slaptai išleido žurnalą, kurį pavadino "Fygos Lapas". Tokio laisvės pasireiškimo nebuvo girdėta niekur Sovietų Sąjungoje.

ĮVAIRIOS ŽINIOS IŠ VISUR

Chester, Pa. — Daugiau kai 1,200 Ford Motor Co. darbininkų įpareigojo unijos vadus paskelbti steiką. Balsuojant balsai pasidalino: už streiko paskelbimą balsavo 1,249, prieš — 26.

—:o:—

Northampton, Mass. — Buvusio prezidento vel. Coolidge žmona, Grace Coolidge, 78 metų amžiaus, buvo sunkiai susirgusi ir 11 dienų išgulėjo ligoninėje.

—:o:—

Belgija. — Dr. Charles Dupuis, 76 metų amžiaus, operuodamas kudikį sukniupo nuo širdies smugio ir prie operacijos stalo mirė.

—:o:—

Londonas. — Didžioji Britanija pasirašė sutartį su Eksporto ir Importo Banku Washingtone gavimui kredito už penkis šimtus milijonų dolerių.

—:o:—

Vokietija. — Vakarų Vokietijos kancleris Adenaueris išvyko Italijon praleisti tris savaites atostogų prie Como ežero.

—:o:—

Buenos Aires. — Jungtinių Valstybių penki laivai su jureiviais atplaukė į Argentinos prieplauką ir pradės menievrus su Argentijos jureiviais.

AMERIKOS LIETUVIŲ SENOSIOS KARTOS DARBAI

Tau, Lietuva Tėvynė Musų

Musų išeivija, kaip ir visų tautų žmonės, atvykę į šią šalį, pirmiausia kuria sau gyvenimą, rupinasi susirasti darbą, užsidirbti pragyvenimą ir įsigyti visa kas reikalinga gyvenimui.

Bet musų išeivija, tiek senoji, tiek naujoji, šalia savo asmeninių reikalų, niekada nepamiršo savo senosios tėvynės. Turėdami kiek laisvo laiko, skyrė jį lietuviškai veiklai, o atliekamą dolerį, kartais net save, ar savo šeimą nuskriausdami, aukojo Lietuvos reikalams. Labai didelė dauguma musų išeivijos atidavė šią kilnią auką, kuri skirta Tau Tėvynė Lietuva.

Jaunimo darbai — musų pasididžiavimui

Su dideliu džiaugsmu, praeitais metais sekemė žygius šios kartos jaunimo, kuris užsimojo surinkti 25,000 parašų ir įteikti juos JAV prezidentui kartu prašant prisiminti musų pavergtą tėvynę ir prašant rupintis, kad ji butų išlaisvinta.

Tai gražus, naudingas ir pasididžiavimo vertas darbas, kuris pareikalavo nemažai laiko ir ypatingo rupesnio iš musų jaunimo. Tai darbas, atliktas musų jaunimo, dėl pavergtos ir kenčiančios tėvynės. Tai darbas, kurį atliko jaunimas ne dėl kokių nors apskaičiavimų, bet meilės ir aukos jausmo vedamas.

Šį darbą atliko, veik vien, akademinis jaunimas. Jaunimas, kuris lavintas, kuris sugeba sekti kasdieninius pasaulio įvykius, kuris ruošiasi busimam gyvenimui vadovauti.

Praeitais metais Amerikos Lietuvių Tarybos suvažiavime vėl nutarta surinkti vienas milijonas parašų. Tas nutarimas primena mums senosios kartos lietuvių jau atliktą darbą.

Senosios kartos lietuvių darbai

Senesnioji musų išeivijos karta buvo mažiau raštinga. Ne taip greit susivokė naujame gyvenime ir naujose sąlygose. Bet meilė tėvynei, rupesnis dėl lietuvybės, darbo ir pasiaukojimo, auka tėvynei nė kiek nebuvo mažesnė už akademinio ir laisvoje Lietuvoje išauginto ir lavinto jaunimo auką.

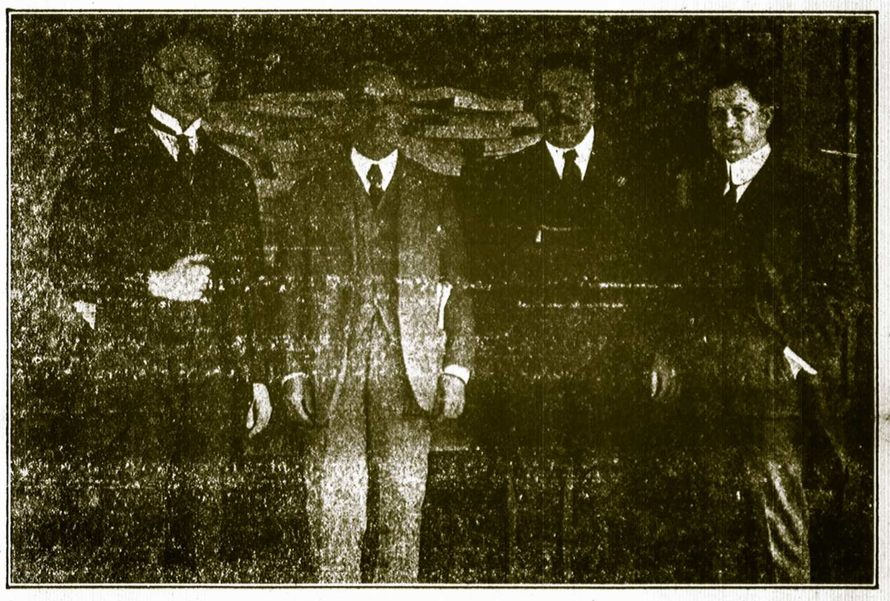

Lietuvos diplomatai prie užbaigtų tvarkyti ir jau apdarytų į knygas milijono Amerikos piliečių parašų. Iš kairės į dešinę: dr. J. Bielskis, adv. R. C. DeWolf, adv. J. Vileišis, dr. M. J. Vinikas.

Šis paveikslas, kuris yra praeities darbų istorinis dokumentas, parodo kad čia stovi knygos, kuriose yra milijonas Amerikos piliečių parašų, kurie prašo JAV vyriausybę pripažinti Lietuvą nepriklausoma valstybe. Taigi, kiek rupesnio ir pastangų reikėjo paaukoti, kad surinkti tiek parašų. Šis milžiniškas lietuvių darbas parodo, kad lietuviai seniau mokėjo dirbti vieningai ir su nepalaužiamu ryžtingumu.

Šiai parašų rinkimo kampanijai vadovavo dvi Amerikos Lietuvių Tarybos, Tautos Taryba ir Tautinė Taryba. Praeities dokumentai sako, kad senosios kartos lietuviai, kurie buvo ne tik pavergtos bet ir gana vargingos Lietuvos vaikai, galėjo atlikti tokį neįtikėtinai didelį darbą.

Milijono parašų reikšmė

Milijonas nėra mažas skaičius. Milijonas parašų suinteresavo JAV vyriausybės žmones, nes milijonas balsų, dviejų partijų demokratinėje susitvarkymo sistemoje, reiškia labai daug. Milijonas parašų imponavo visiems, kurie sekė politiką ir joje dalyvavo. Šis milijonas parašų ne tik palengvino Lietuvai gauti nepriklausomos valstybės pripažinimą, bet pakėlė visų lietuvių vardą. Lietuvių veikla, organizuotumas įgavo didelės reikšmės JAV valdžios ir visuomenės akyse.

Mes, kurie sekame praeities darbus, kurie semiamės iš praeities stiprybės, tikrai džiaugiamės ir didžiuojamės šiais darbais ir žinome, kad tuos darbus atliko, paprastoji išeivijos visuomenė, kurios vadovais buvo aukščiausi ir kilniausi vyrai, degdami meile ir auka savo tėvynei.

Užtarnauta padėka

Visos tautos turi savo didžiuosius vyrus. Kuomet tauta švenčia savo šventę, pirm negu reikšti džiaugsmą, lenkia pagarbai savo galvas žuvusiems už laisvę ir tiems, kurie nepailstamai dirbo savo tautai. Jaunesnioji karta, taip pat lenkiame savo galvas pagarboje tiems lietuviams, kurie sunkiausiu, kritiškiausiu metu, mokėjo dirbti, surinkti milijoną parašų ir buti, nors ir svetur gyvendami, pirmieji kovose už savo tautos laisvę.

Čia turėtume apsistoti prie šios milžiniškos akcijos vadovų tuometinių tarybų. Šiai parašų rinkimo akcijai vadovavo be kitų dr. M. J. Vinikas, kuris nuo pat jaunystės žinomas visiems lietuviams savo darbais. Jo nuopelnai lietuvių tautai iki šiol dar nėra įvertinti. Bet mums džiugu, kad jisai ir šiandien nėra nuleidęs rankų darbui ir drauge su visiems žinomu veikėju teismo tardytoju P. Dargiu, SLA prezidentu ir kitais SLA Tarybos nariais, kaip dr. Biežiu, Maceina, Mikužiute, Gugiene, adv. Briedžiu, vadovauja didžiausiai lietuvių organizacijai — Susivienijimui Lietuvių Amerikoje, kurios turtas prašoko jau 3 milijonus dolerių.

Nuo milijono parašų iki 3 milijonų dolerių

Renkant milijoną parašų, darbo naštą nešė SLA kuopos ir nariai visoj Amerikoj. Daugiau negu 360 kuopų, imant karišką santvarką, sudarytų gana didelę armiją. Taigi, tik organizuota armija galėjo atlikti tokį darbą. Atlikus šį darbą teko dairytis, ką vėl dirbti, ką sukurti, kad tas pasiliktų ilgam laikui, kas turėtų pastovų pagrindą ir sudarytų nykstančiai lietuvybei stiprybę. Lietuvybės stiprybei pagrindai jau buvo padėti, SLA jau buvo sukurtas. Didžiulė dauguma lietuvių buvo apjungta, bet paties SLA pamatai siubavo. Dr. M. J. Vinikas įsijungia į eiles SLA veikėjų ir kaip Pildomosios Tarybos sekretorius šiai įstaigai jau 20 metų vadovauja. Jam vadovaujant S. L. A. taip sustiprėjo, kad tapo pavyzdinga organizacija, ypač apdraudose su negirdėta aukšta atsakomybe už įgytas apdraudas. O įgytas SLA kapitalas, kuris yra visų lietuvių nuosavybė — trys milijonai dolerių, patys kalba už save.

Lietuvybės nepajudinami pamatai

Praeities istoriniai darbai

(Nukelta į 2 pusl.)

Tėvynė

The Lithuanian Weekly
PUBLISHED EVERY FRIDAY
By the Lithuanian Alliance of America

M. LEO VASIL
Editor

DR. M. J. VINIKAS
Manager

YEARLY SUBSCRIPTION RATES
In the United States $3.00
To Foreign Countries $4.00

307 West 30th Street
New York 1, N. Y.
Tel. LAckawanna 4-5529

Susivienijimo kuopų skubus pranešimai turi buti prisiųsti ne vėliau savaite laiko prieš laikraščio išeidimą. Redakcija straipsnius ir korespondencijas taiso savo nuožiūra.

Keičiant adresus butinai paduokite senąjį numerį.

PASIŽVALGIUS

Anglijos konservatoriai netenka pasitikėjimo

Anglijos konservatoriai, dabar stovinti prie valdžios vairo, netenka pasitikėjimo liaudije, ką aiškiai parodo trijuose distriktuose įvykę rinkimai atstovų į parlamentą. Prieš kelias savaites Wednesbury distrikte įvykusiuose rinkimuose laimėjo Darbo Partijos kandidatas. Londo priemiestį North Lewishaw distrikte irgi darbiečių kandidatas laimėjo. Carmarthen distrikte rinkimus laimėjo Darbo Partijos kandidatė Lady Megan Lloyd George, pirmojo karo metu buvusio ministerio pirmininko Lloyd George duktė, kuri neseniai prisidėjo prie Darbo Partijos.

Čia paminėti trijuose distriktuose darbiečių laimėjimai parodo, kad Darbo Partijos žmonių pasitikėjimas liaudyje didėja, o konservatorių smunko. Konservatoriai tokį savo smukimą nujaučia, todėl jie ir bijo paskelbti nacianalius rinkimus į parlamentą, kurių reikalauja Darbo Partijos vadai.

:O:

Naujas Aukščiausio Teismo teisėjas

Auščiausio Teismo teisėjui Reedui atsistatydinus iš teisėjo pareigų ir išėjus į pensiją, prezidentas D. Eisenhoweris Reedo vieton paskyrė republikoną Charles Wittakerį iš Kansas City, Missouri, teismo teisėją. Prezidendo paskirtą asmenį dar turės užtvirtinti Senetas, ir tada jis pradės eiti teisėjo pareigas Aukščiausiame Teisme.

:O:

Laukaitis, Baltimorės pašto viršininkas

Prieš porą savaičių Baltimorės miesto paštas susilaukė naują viršininką, kuriuomi yra W. F. Laukaitis, buvęs Susivienijimo prezidentas. Mes linkime broliui Laukaičiui geriausios sekmės naujose ir atsakomingose pareigose.

:O:

Prezidentą Eisenhowerį vargina "šaltis"

Inauguracijos dieną esant šaltam orui, prezidentas Eisenhoweris "pasigavo šaltį", kuris tęsiasi iki šiol ir kosylys nesiliauja varginęs. Prezidento asmeninis gydytojas mano, kad jis turėtų išvažiuoti į šiltesnį klimatą ilgesniam poilsiui, kas pagelbėtų Prezidentui nusikratyti įkirų kosulį.

:O:

Naujas Amerikos ambasadorius Britanijoj

Naujuoju Amerikos ambasadorium Didžiajai Britanijai paskistas J. H. Withney. Jis nuvykęs į Londoną savo kredencialus įteikė karalienei Elzbietai antrąjai.

SLA Reikalai ir Veikla

Vienų Metų Mirties Sukaktis

STASYS MOCKUS

Kovo 16 dieną sukanką vieneri metai kai mirė Stasys Mockus, Kontrolės Komisijos pirmininkas ir buvęs daug metų Susivienijimo centriniu iždo globėju. Be čia suminėtų pareigų, velionis Mockus buvo daug metų Susivienijimo 43 kuopos finansų sekretorius, organizatorius ir ėjęs kitas pareigas kuopoje. Tai buvo neišsemiamos energijos žmogus, beveik visą savo gyvenimą pasišventusiai dirbo savo mylimai broliškai organizacijai — Susivienijimui Lietuvių Amerikoje. Jis dalyvaudavo beveik kiekviename Susivienijimo seime ir atydžiai sekdavo seimo eigą ir, kaipo gerai susipažinęs su organizacijos reikalais, matydamas kokius nors netikslumus, padarydavo pastabas.

Jis buvo patriotingas lietuvis, sielodavosi dėl Lietuvos, jai buvo atsidavęs ir dėl jos dirbo ir pinigiškai paremdavo laisvinimo darbus. Tokių patriotingų ir apsiimtam darbui atsidavusių žmonių labai mažai yra, kokiu buvo velionis Stasys Mockus.

Todėl paminėdami Stasio Mockaus vienerių metų mirties sukaktį, mes liudime jo netekę, o jo žmonai Antaninai, sunui ir dukroms linkime stiprybės.

Easton, Pa.

Lietuvos Nepriklausomybės Paskelbimo 39 Metų Sukakties Minėjimą SLA 342 Kuopa Surengė Vasario 17 Dieną

Minėjimas pradėtas pamaldomis už Lietuvą. Po pietų parapijos salėje vyko pats minėjimas ir pietus. Oficialioji dalis pradėta vaikų priesaika vėliavoms ir Amerikos himnu. Po maldos visi sėdosi užkasti gardžių pietų. Kiek užkandus, komiteto pirmininkė ponia Celia McClay perskaitė, jos rupesčiu gautus iš Amerikos prezidento, valstybės sekretoriaus ir Phillipsburgo mėro sveikinimus, kurie buvo sutikti su didelėmis ovacijomis. Gražias tos dienos dvasioje kalbas pasakė: Eastono mėras O. H. Reeves, tarybos narys R. Shooley, dr. J. Reganis, Pennsylvanijos valstijos atstovas H. Ragot, kun. P. Bajerčius ir W. Žiogas.

Meninė Programa

Pavalgius pietus, prasidėjo visų laukiama meninė programos dalis. Čia pirmu kartu gražiai pasirodė mažosios balerinos M. Slopik ir K. Ząsytis. Toliau solo dainas padainavo jaun. B. Aponavičius ir C. McClay. Pirmu kartu klausytojai turėjo progos išgirsti C. McClay ir St. Juknos duetą, kuris visus stebino švelniu skambėsiu. Gražiai pasirodė moterų, vyrų ir ypač mišrus choras, kuris daug dainų turėjo kartoti. Čia tenka pastebėti, kad choras šį kartą pasirodė kaip tvirtas ir darnus vienetas. Meninę programą paruošė ir chorams vadovavo SLA narys Jonas Kulikauskas, pianu akompanavo P. Žiliutė ir J. Parkarsky. Po dainų St. Ząsytis padėkojo šventės rengėjams, organizacijoms, visiems atsilankiusiems ar parėmusiems aukomis ar darbu. Minėjimas baigtas Lietuvos himnu ir toliau sekė pasilinksminimas.

Į minėjimą atsilankė labai daug vietos ir iš apylinkės lietuvių ir svečių iš Wilkes Barre. Tik gaila, kad nei vienas iš raudonųjų simpatikų, kurių čia labai daug, į minėjimą neatėjo, matyt bijojo išgirsti teisybę apie naikinamus žmones ir tautas.

Minėjimo Komitetas

Minėjimo komitetą sudarė: pirm. C. McClay, vice pirm. St. Ząsytis, nariai J. Johnson, S. Lushis, P. Klova, B. Žiogas, H. Katrick ir Al. Kaziunas.

Šventę vykusiai pravedė C. McClay, o pietus tokius gardžius pagamino J. Johnson, kuopos moterims padedant. Prie baro irgi prakaitą liejo P. Kaulius, St. Slager ir K. Gedvila. Pajamų gauta virš 700 dol. Pelnas bus paskirtas ALT, BALF ir kitiems šalpos reikalams.

Mums didelė garbė turėti savo tarpe tokius veikėjus ir darbuotojus ir manau, kad šis Eastono kuopos surengtas minėjimas yra didelis įnašas į SLA veiklą, kartu dirbdami turėkime viltį, kad greitai Lietuva bus vėl laisva.

Narys.

Chicago, Illinois

Kenčiančios Lietuvos Žmonės

Darni ir Dvasiniai Galinga Šeima

SLA 322 kuopai minint, savo susirinkime, Lietuvos Nepriklausomybės paskelbimo sukaktį, kalbėjo kuopos pirm. dr. St. Biežis apie Lietuvos kovas, atstatant 1918 m. nepriklausomą Lietuvos valstybę, sugretindamas, kad ir šis kraštas už savo nepriklausomybę, prieš 180 metų, pernešė daug kietų kovų kaip ir lietuvių tauta, kurias šio krašto kovotojas ir pirmasis prezidentas Jurgis Washingtonas vainikavo laimėjimu. Ir kad, po trumpų Lietuvos laisvės metų, okupanto paglemžta Lietuvai laisvė, visų vieningu ryžtu vėl bus atkovota — Lietuva vėl bus laisva!

Toliau kalbėjo konsulas A. Kalvaitis, prisimindamas praeities ir šių dienų Lietuvos laisvinimo kilnų darbą ir S. L. A. centro, padalinių bei pavienių narių nemažus nuopelnus, prisidedant pozityviu darbu ar aukomis prie Lietuvos Nepriklausomybės atgavimo, jos kurimosi ir šiandien vėl ją laisvinant iš okupanto nagų.

Šių dienų gausius partinius įsitikinimus, Lietuvos laisvinimo atžvilgiu, vertino tolerantiškai, niekam nepriekaištaudamas, nes visvien, giliai tautiškume, visi įsitikinimai siekia vieno bendro tikslo — išlaisvinti kraštą.

Prisiminė, kaip pavyzdį, senuosius Amerikos lietuvius, kurie čia irgi niekad nebuvo vienos partijos ar įsitikinimo žmonės, tačiau netolimoje praeityje, pajutus tėvynei pavojų, tuojau jų visų mintys subėgo viena Lietuvos gelbėjimo kryptimi ir to rezultate, visų bendrom jėgom, buvo sukurta Lietuvai laisvinti ir lietuviams gelbėti dvi didelės organizacijos: Altas ir Balfas, kurios ligi šiol savo veiklos baruose daug nuveikė.

Arba žvilgtelėkime į kenčiančią ir kovojančią Lietuvą dabar — sako kons. A. Kalvaitis. Paklauskime savęs ar ten yra kriščionis demokratas, tautininkas, liaudininkas ar socialdemokratas?

Iš gaunamų pranešimų, jis sako, atrodo, kad ten gyvena vien lietuviai mirtino pavojaus ir žutbutinės kovos apjungti ir viena darni didelė bei dvasiniai galinga lietuvių šeima.

Baigiant minėjimą pagerbti žuvusieji nepriklausomybės kovose, Vokietijos koncentracijos stovyklose ir šiandien žuvę tėvynės laukuose ir tolimose Sibiro taigose.

Svarstant susirinkime kuopos einamuosius reikalus, nutarta artimiausiu laiku suruošti kuopos narių išvyką, kurią rupintis sutiko kuopos pirm. dr. St. Biežis.

Kuopos susirinkimų pajvairinimu sutiko rupintis kuopos narys konsulas A. Kalvaitis.

Narių vaišes paruošė p. O. Biežienė ir p. A. Kalvaitytė-Velbasienė.

Sekantis kuopos susirinkimas įvyks, balandžio mėn., pp. Biežių namuose. **Kor.**

Pittsburgh, Pa.

SLA 40 Kuopos Card Party

SLA 40-ta kuopa rengia Card Party — kortų lošimo vakarą sekmadienį, kovo 24 dieną, 6:30 valandą vakare, Lietuvių Mokslo Draugijos svetainėje, 142 Orr Street.

Per paskutinius kelis metus SLA 40-tą kuopą valdo moterys: O. Rumšienė, M. Zdankienė, V. Količienė, A. Genutis ir kitos. Taigi sumanyta surengti kortų lošimo vakarą gavėnios laiku, kur bus duodami geri pryzai (dovanos) ir bus užkandžių, kaip kugelio, kovutės ir senvičių, kad neišalkus perdaug. Todėl visi nariai bei narės yra širdingai kviečiami dalyvauti šiame parengime su visa savo šeima ir draugais, nes dovanų bus pakankamai, visi turės progą laimėti.

Kviečia SLA 40-tos kuopos komitetas.

J. Virbickas,
Korespondentas.

Aliquippa, Pa.

SLA 247 Kuopos Veikla

Pranešu SLA 247 kuopos nariams, kad gavau laišką iš centro sekretoriaus, kuriuomi praneša, kad musų 247 kuopos nariai yra gerame stovyje. Taigi man, kaip kuopos finansų sekretoriui, yra labai smagu ir malonu girdėti apie tokį pagyrimą musų kuopos narių. Apie 43 metai kai aš dirbu SLA kuopose, visuomet stengiausi ir toliau stengsiuos dirbti iki sveikata leis.

Musų mieste priskaitoma apie 60,000 gyventojų, o lietuvių tautos žmonių mažiausia. Iš Lietuvos pabėgusių pas mus neatvažiuoja. Bedarbių pas mus nesiranda, kas nori dirbti, gali gauti darbą Jones & Laughlin Co., kur dirba apie 13 tukstančių darbininkų.

Lietuvių čia randasi kelios šeimynos ir keli pavieniai. Dauguma čia gyvenančių lietuvių yra apyseni žmonės ir gyvena iš senatvės pašalpos, visi gražiai gyvena, turi savo namelius, kas parodo, kad Amerikos valdžia suteikia savo gyventojams pragyvenimą senose dienose.

J. Plečkaitis.

Cicero, Illinois

Bus Gražus SLA 301 Kuopos Metinis Parengimas

SLA 301 kuopa, gegužės mėn. 4 dieną, 1500 South 49 Avenue, Šeflerių svetainėje, ruošia metinį parengimą.

Visi Čikagos ir apylinkių SLA nariai maloniai kviečiami tą vakarą atvykti į Cicero gražiai, linksmai, savųjų tarpe, praleisti paskutinį, prieš vasaros išvažiavimus, vakarą.

Gražios ponios paruoš gerus ir nepaprastai skanius užkandžius, šokiams gros puikus orkestras, na o gėrimų ir visokių linksmybių, bus kokių kas norės.

Tad gegužės 4 dieną visi Čikagos SLA nariai vykstame į Cicero SLA 307 kuopos parengimą.

S. Paulauskas.

Brooklyn, N. Y.

Jauniausia Susivienijimo Kuopa Nori Buti Pavyzdingai Veikli

Praeito vajaus laimėjimas tarp kitko yra 368 kuopos įsteigimas. Ši kuopa dr. P. Dagio nuopelnas. Ji sutraukė nemažą skaičių apsišvietusių lietuvių, kurie labai entuziastingai imasi darbo.

Tai parodo ir paskutinis metinis šios kuopos susirinkimas, kuris įvyko praeitą savaitę. Kuopa iš karto atsistojo ant tvirtų kojų, kadangi jau šiandien turi arti aštuoniasdešimts narių. Ir dauguma tai nauji nariai, kurie labai karštai imasi darbo ir nori Susivienijime stipriau pasireikšti. Žinoma, mes linkėtume kuopai geriausios sekmės. Butų gražu, jeigu šie gražųs norai įsikunytų.

Kuopa, kuri trokšta savo iniciatyvą parodyti bendroje veikloje labai reikalinga. Gal but kai kam kyla klausimas, ar ji tikrai ištesės? Pradžioje parodykime jai pasitikėjimą ir palinkėkime jai sekmės.

Ypatingai brangu, kad šios kuopos sudėtyje yra tam tikras skaičius jaunimo ir tasai jaunimas nusistatęs išplėsti savo savarankią veiklą. 368 kuopos jaunuoliai, vadovaujami Griedrės Avižonytės, K. Vaitaičio, Birutės Antstolytės ir kitų jaunuolių nusprendė sukurti savo sekciją, o ateityje gal but ir atskirą jaunuolių kuopą. Pradžia jau padaryta, kadangi kuopa minėtus asmenis įgaliojo jaunuolius organizuoti ir skatinti jaunimo visuomeninę veiklą Susivienijimo apimtyje jaunimo tarpe. Tai yra tikrai gražus ir sektinas pavyzdys kitoms kuopoms ir visam lietuviškam jaunimui. Taip, kaip šiandien jaunimas supranta savo pareigą, galime tikėtis vaisingų rezultatų.

368 kuopa pertvarkė savo valdybą ir dabar ji yra tokioje sudėtyje: pirmininkė A. Avižonienė, dr. P. Avižonio žmona, vice pirmininkas L. Virbickas, iždininkas P. Gaurys, fin. sekretorius dr. P. Dagys, protokolų sekretorius J. Petrėnas, iždo globėjai inž. V. Aukštikalnis ir V. Modzeliauskienė. Jaunuolių komisija įpareigota orgnizuoti jaunimą: Giedrė Avižonytė, Birutė Antstolytė, V. Virbickas ir J. Maldutis. Organizatoriais paskirti: dr. P. Dagys, K. Vaitaitis, Giedrė Avižonytė, dr. J. Petkevičius ir J. Dagys.

Kuopa įpareigojo parengimų komisiją, kuriai vadovauja p. Virbickienė, artimiausiu laiku surengti platesnį kuopos pobuvį su menine programa. **Rep.**

ROMAS KEZYS

LIETUVIŲ SKAUTŲ VEIKLA

Vyr. skltn. Algis Alksninis, energingas New Yorko skautų vadovas, įkuręs ir ilgą laiką vadovavęs vilkiukų draugovei, kovo 3 dieną susituokė su Danute Stasiukynaite. Jungtuvių metu, kurios praėjo labai iškilmingoje atmosferoje, giedojo skautų vyčių oktetas. Gražiai paruoštoje puotoje dalyvavo apie 300 svečių. New Yorko skautai mielam Algiui ir jo gražiai žmonai Danutei linki daug saulėtų dienų jų šeimyniniame gyvenime.

New Yorko skautų vyčių okteto koncertas, įvykęs kovo 2 dieną, visais atžvilgiais buvo sekmingas. Koncerte dalyvavo apie 400 žmonių, daugiausia jaunimas. Koncertą trumpu žodžiu atidarė Tauro tunto tuntininkas ps. Romas Kezys. Toliau programą vedė akt. Vitalis Žukauskas, skaniu humoru užpildydamas okteto dainų pertraukas. Okteto antrasis bosas Leonas Ralys nuotaikingai padainavo kelias solo dainas. Iš okteto dainų publika šilčiausiai priėmė humoristines, lengvas dainas — "Vabalas", "Klumpės", tačiau ir kitos dainos, ypatingai "Šauksmas" susilaukė publikos ovacijų. Programai pasibaigus, Danutė Kezytė skaučių vietininkijos vardu kiekvienam okteto dalyviui įteikė po raudoną rožę. Atsilygindamas oktetas sudainavo svajingą rožių tango. Penkių metų sukakties proga oktetą sveikino ir dovanas skautų tėvų-rėmėjų k-tas per pirm. B. Svalboną ir Angelų Karalienės parapijos choras ir vargonininkas.

Šiomis dienomis iš Čikagos į New Yorką atvyks studentų skautų Korp! Vytis pirm. fil. inž. Romas Viskanta. New Yorke jis turės posėdžius su studentų skautų vadovais ir Korp! Vytis nariais.

Sktn. Rimvydas Šilbajoris, Columbijos universiteto doktorantas, buvęs Korp! Vytis New Yorko skyriaus pirm. ir aktyvus skautų vadovas, kovo 2 dieną išrinktas Baltų Studentų Federacijos pirmininku.

Kęstutis Kudžma, buvęs Liet. Stud. S-gos JAV-se pirmininkas ir veiklus skautų ir ateitininkų or-jų narys, vadovaus naujai sudarytam skautų vyčių-kandidatų bureliui New Yorke. K. Kudžma, Korėjos karo veteranas, šiuo metu ruošiasi magistro laipsniui Fordhamo universitete. N. Y. skautų vyčių dr-vei šiuo metu vadovauja Vyt. Gobužas. Birutė Šetikaitė kovo 1 d. draugų ir artimųjų ratelyje atšventė savo gimimo dieną. Birutė ir jos trys broliai — Vytautas, Algirdas ir Kęstutis — aktyviai reiškiasi skautiškoje veikloje, tautinių šokių grupėje, dainuoja Operetės chore, sportuoja ir dažnai talkininkauja kitiems lietuviškos veiklos darbuotojams. P. G. Šetikienė yra New Yorko skautų tėvų-rėmėjų k-to iždininkė, o p. A. Šetikas priklauso Brooklyno Piliečių Klubo valdybai. Prieš porą mėnesių Birutė ir Vytautas baigė Brooklyno šeštadieninę mokyklą ir gavo brandos atestatus.

South Boston, Mass.

Susivienijimo Lietuvių Amerikoje Antrosios Apskrities (Massachusetts) Kuopų Vadovybių Suvažiavimas.

konferencija, kviečiama 1957 metais kovo mėn. 31 dieną, sekmadienį, 11 valandą ryto punktualiai, 124 F Street, L. T. Sandaros klube, So. Bostone.

Konferencijoj dalyvauja: kuopų valdybų nariai, iždo globėjai, organizatoriai bei įgalioti asmenys.

Gali dalyvauti ir artimųjų SLA apskričių kuopų atstovai.

Konferencijoje dalyvaus ir organizaciniais reikalais pranešimus padarys SLA prezidentas P. Dargis ir sekretorius dr. M. J. Vinikas.

Dalyvių registracija vyks suvažiavimo vietoje nuo 10 valandos ryto.

Po konferencijos tą pat dieną vakare 6 val. įvyks S. L. A. 2-sios apskrities rengiamas balius Lietuvių Piliečių Dr-jos patalpose, 368 Broadway, So. Bostone, kuriame dalyvaus musų SLA Centro svečiai.

Kiekviena kuopos vadovybė bei paskiri jos nariai laiko sau už pareigą aktyviai dalyvauti šioje konferencijoje.

SLA 2-os Apskrities Tarybos:

Prezidentas **J. Arlauskas,**
Sekretorius **J. Vaičaitis.**

Tau, Lietuva Tėvynė Musų

(Atkelta iš 1 pusl.)

nusako atliktų darbų reikšmę ir tų darbų tinkamą ar netinkamą pasirinktą kryptį: Visi darbai liudija, kad SLA pasirinko tiksliausį pamatą ir tik todėl išaugo į tokį milžiną. Ir praeitų metų lietuvių jaunimo darbas parašų rinkime butų turėjęs kur kas didesnius rezultatus, jei nebutų apeitas SLA.

Gyvenime daug kas keičiasi, nes nieko nėra amžino. Lietuvių organizacijos kursis ir likviduosis, pagal laiką ir sąlygas. Anais metais kovojant už Lietuvos laisvę ir nepriklausomybos valstybės pripažinimą buvo bent dvi Tarybos Amerikoje. Jos atliko labai reikšmingą darbą. Praėjo laikas, jos likvidavosi ir net jų darbų dokumentus sunku besurasti. Bet SLA per 70 metų pasiliko toks pat, tik vis beaugantis ir stiprėjantis. Nė vienas nesame pranašas, bet žinome, kad laikas nusineš viską. Gal but kada nors sunyks ir visi lietuvių išeivijos darbai. Bet viena užtikriname, kad paskutinis sunyks Lietuvių Susivienijimas. Jei visoje Amerikoje dar bus lietuvių, kurie prisipažins esą lietuviais, jie bus SLA nariai, nes įgytas SLA turtas juos privers buti tokiais.

Taigi, stipriausias pamatas lietuvybei yra SLA. Prie SLA gali jungtis visi lietuviai, visokių pažiurų ir tikybų. Ypatingai SLA laukia jaunimo, nes jis bus ateities ir tų milijonų šeimininkas.

Kol mes esame gyvi savo darbais, tol mes busime gyvi kaip tauta. Norėkime ir mokėkime atnešti savo auką ir duoklę savo tautai kilniau, negu ją atnešė senosios kartos išeiviai. Su noru ir džiaugsmu junkimės į SLA eiles, nes buti SLA nariu reiškia pasididžiavimą. Visas veikimas, laiko eikvojimas yra auka. Nesigailėkime aukos lietuvybei, ypač Tau musų brangioji Tėvynė.

Susivienijimo 70 Metų Sukaktuvinio 49-to Seimo Atlikti Darbai

PROTOKOLAS

SUSIVIENIJIMO LIETUVIŲ AMERIKOJE 49-TO IR KARTU 70 METŲ SUKAKTUVINIO SEIMO

SLA 49-TO SEIMO PRIIMTA KONSTITUCIJA

(Tąsa)

2. Naujai įsteigtos kuopos nariai bus laikomi tik kandidatais ir jų pašalpgaviai neturės teisės į pašalpą, kol Susivienijimo Daktaras-Kvotėjas jų prašymą patvirtins, kaip čia nurodyta.

3. Nauja kuopa negali buti įsteigta veikiančios kuopos ribose, jei nėra gautas tokios kuopos tam sutikimas, tačiau Susivienijimo Pildomoji Taryba gali nustatyti tokios kuopos veikimo ploto ribas.

SKYRIUS XIII

SUSPENDAVIMAS, PRIĖMIMAS ATGAL, PASITRAUKIMAS, PERSIKĖLIMAS

Kuopų Suspendavimas

1. Kuopa, neužsimokėjusi Susivienijimui priklausančių apdraudos ar kitokių mokesčių per tris (3) mėnesius, suspenduojama, o jos visi nariai ir jų pašalpgaviai netenka teisių į bet kokias jų Paliudijimuose pažymėtas vertybes, išskiriant tuos atvejus, kurie čia pažymėti (Poskyris 5).

2. Susivienijimo Prezidentas arba Pildomoji Taryba gali suspenduoti kuopą už:

(a) Neįvykdymą nors vieno susirinkimo bėgyje 60 dienų.

(b) Stoką santaikos tarp narių, kuri trukdo kuopos darbą ir kenkia Susivienijimo gerovei ir garbei.

(c) Negerbimą Pildomosios Tarybos ir atsisakymą vykdyti jos įsakymus.

(d) Aiškų nusižengimą Susivienijimo įstatymams ir pakartotiną atsisakymą jų laikytis.

3. Apie kuopos suspendavimą dėl bet kurios anksčiau minėtos priežasties Susivienijimo Sekretorius praneša raštu tos kuopos pirmininkui, protokolų arba finansų sekretoriui, arba iždininkui.

4. Suspenduotoji kuopa gali buti atsteigta tik tokiomis sąlygomis, kokias Pildomoji Taryba nustatys.

5. Dėl bet kurių paminėtų priežasčių suspendavus kuopą, atskiri jos nariai, mokėję kuopos valdybai savo mokesčius ir išlaikę savo apdraudą gerame stovyje, pasilieka ir toliau apdrausti jų Paliudijimuose nurodytomis sąlygomis ir, kol tęsiasi jų kuopos suspendavimas, jie gali mokėti savo mokesčius tiesiai Susivienijimo Centrui.

Narių Suspendavimas

6. Visokiems mokesčiams ir asesmentams užsimokėti Susivienijimas duoda devyniasdešimties dienų lengvatą. Jei narys pilnai neužsimoka savo mokesčių per tris (3) mėnesius, tai kuopos finansų sekretorius mėnesiniame kuopos susirinkime paskelbia tokio nario vardą-pavardę ir praneša, kiek jis kuopai yra skolingas. Tokia skola įrašoma į susirinkimo protokolą.

(a) Ateinančiame kuopos susirinkime finansų sekretorius turi paruošti ir perskaityti tų skolingų narių sąrašą, kurie buvo paskelbti praeitame susirinkime. Tokie nariai gali atsiliepti ir sumokėti savo užvilktus lengvatos laikotarpyje mokesčius, bet jeigu jie neatsiliepia ir savo užvilktų mokesčių nesumoka, tai jie laikomi nesistengusiais užsimokėti savo mokesčius ir jų Paliudijimai po šio susirinkimo pabaigos netenka galios.

(b) Jei protokolų sekretorius kuopoje eitų ir finansų sekretoriaus pareigas, tai skolingųjų narių sąrašą skaito jis.

(c) Jei kuopa teisėtai uždėtų savo nariams nepaprastus mokesčius, tai jie turės tokią pat reikšmę kaip ir paprastieji mokesčiai ir, jei nebus sumokėti paskirtu laiku, jie sudarys tokią pačią narystės suspendavimo priežastį, kaip ir neužsimokėjimas paprastųjų mokesčių, išskyrus tuos atvejus, kurie kitoje vietoje paminėti.

7. Jeigu kuopa dėl bet kokios priežasties suspenduoja narį, tai kartu jis suspenduojamas ir Susivienijime Lietuvių Amerikoje, ir praranda visas teises, privilegijas ir pašalpas, jam priklausomas, ir nėra reikalo pranešti apie tai jo pašalpgaviams. Vienok toks suspendavimas nenuvertina ir nesumažina Paliudijimo piniginės vertės arba atsiėmimo vertybių, jei tokios butų įrašytos Paliudijime pirm suspendavimo.

Pašalinimas

8. Pašalinimo ar suspendavimo atveju, pagal Susivienijimo Įstatus ir taisykles, bet kuris pašalintas narys, išskyrus pašalinimą ar suspendavimą dėl neužsimokėjimo bet kurių mokesčių ar išbraukimą ar suspendavimą Paliudijimo ginčytinumo laikotarpyje dėl įrašymo apgaulingų parodymų aplikacijoje, narys turi privilegiją išlaikyti savo apdraudą galioje, mokėdamas savo Paliudijime nurodytus mokesčius ir kitokius mokesčius, reikalaujamus iš to paties apdraudos skyriaus narių.

Priėmimas Atgal

9. Pildomoji Taryba ir Daktaras-Kvotėjas sudaro komisiją nariams priimti atgal.

(a) Susivienijimo narys, suspenduotas už mokesčių, duoklių ar baudų nemokėjimą, norėdamas, kad butų priimtas atgal, turi raštu kreiptis į susirinkimą tos kuopos, iš kurios jis buvo pašalintas, užpildydamas kuopos sekretoriaus patiektą aplikaciją, adresuotą Susivienijimo Sekretoriui. Toji aplikacija turi buti priimta ar atmesta kuopos susirinkime ir, pridėjus prie jos kuopos nutarimą bei kuopos finansų sekretoriaus pažymėjimą, kad visos skolos tiek už mokesčius, tiek asesmentus ar baudas yra užmokėtos, siunčiama Susivienijimo Sekretoriui. Tokia aplikacija turi buti paduodama trijų (3) mėnesių laikotarpyje po narystės netekimo datos.

(b) Jei priėmimo atgal aplikacija paduodama vėliau negu trys (3) mėnesiai po narystės netekimo datos, prašytojas pridėtinai turi įteikti naują sveikatos patikrinimo liudijimą, kuris siunčiamas sykiu su aplikacija. Už sveikatos patikrinimą užsimoka pats narys.

(c) Apdraudos Paliudijimas, galiojęs iki nario suspendavimo, grįžta į galią tuo laiku, kuomet narys buvo priimtas atgal.

(d) Joks kuopos narys, suspenduotas už nemokėjimą mokesčių, duoklių, ar baudų, negali buti priimtas atgal jokiu kitokiu budu, kaip tik čia nurodytu, taip pat bet kurio suspenduoto nario pasiulymas užsimokėti kuopai priklausomus pinigus ar kokias kitokias sąskaitas negali turėti priėmimo atgal reikšmės, ir bet kokis priėmimas atgal suspenduoto nario, kuris įvykdytas kuopos ar jos pareiguno kitokiu budu, negu čia pasakyta, turi buti laikomas neveikiančiu ir negaliojančiu.

Persikėlimai

10. Bet kuris gerame stovyje narys, persikėlęs ar ketinąs persikelti iš miestelio ar miesto, kur yra jo kuopa, į kitą miestą, kuriame ar arti kurio yra kita Susivienijimo kuopa, raštu paprašęs kuopos, kuriai jis priklauso, turi gauti lakštą persikelti į kitą kuopą, kurios nariu jis nori buti.

(a) Toks liudijimas vadinamas "Persikėlimo Lakštas." Jame turi buti parašyta, kad asmuo, kuriam jis duodamas, yra kuopoje gerame narystės stovyje lakšto išdavimo dieną ir kad tas asmuo yra vertas kiekvienos Susivienijimo kuopos pasitikėjimo. Taip pat turi buti pažymėta iki kurio laiko persikeliančio nario mokesčiai yra užmokėti.

(b) Persikėlimo lakšte turi buti nurodyta kuopa, į kurią persikėlimo prašoma. Persikėlimo lakštas netenka galios, jei nebus įteiktas jame nurodytai kuopai bėgyje trisdešimties (30) dienų.

(c) Persikėlimo lakštas turi buti parašytas ant Susivienijimo blankos ir pasirašytas kuopos pirmininko bei finansų sekretoriaus ir turi buti patvirtintas kuopos antspaudu.

(d) Persikėlimo prašąs narys turi pats įteikti savo persikėlimo lakštą paprastame susirinkime tai kuopai, į kurią jis nori persikelti, kaip pasakyta minėtame lakšte. Tasai lakštas turi buti perskaitomas kuopos susirinkime ir nario priėmimas patvirtintas balsavimu. Nario priėmimas į kuopą, neprisilaikant šio Poskyrio, neturės jokios vertės.

(e) Persikėlimo lakštą kuopos finansų sekretorius turi pasiųsti Susivienijimo Sekretoriui ne vėliau dešimties dienų po nario priėmimo į kuopą. Jis tuo pat laiku turi pranešti persikėlimo lakštą davusiai kuopai, kad narys yra perkeltas. Kol tokio pranešimo nebus gauta, persikeliantis narys neturi buti iš ankstyvesnės kuopos išbrauktas, bet turi buti laikomas vis dar jos nariu ir mokėti jai visus teisėtus mokesčius. Jei dėl naujosios kuopos nepranešimo senajai kuopai apie padarytą persikėlimą narys turėtų mokėti dvigubus mokesčius, tai naujoji kuopa turi jam juos grąžinti.

(f) Apdraustasis narys, norėdamas atsisakyti nuo savo apdraudos ir tapti draugybos nariu, turi užsimokėti visus iš jo priklausančius mokesčius, grąžinti apdraudos Paliudijimą ir, gavęs iš Susivienijimo Sekretoriaus "Persikėlimo Lakštą" į draugybos narius, bus į juos perkeltas, bet toks lakštas neturi buti išduotas, jei nario persikėlimas sumažintų liekančių kuopoje narių skaičių mažiau penkiolikos (15).

(g) Pildomoji Taryba, pagal savo nuožiurą, Susivienijimo labui gali leisti nariams persikelti į naujai steigiamą kuopą ir tapti jos nariais steigėjais. Tokie nariai turi raštu paduoti prašymą per savo kuopą. Narių, kuriems leista persikelti į naują kuopą, stovis nesikeičia, jų apdrauda palieka tos pačios vertės, kaip kad buvo toje kuopoje, kurios nariais jie pirmiau buvo, bet apdraustasis narys, perkeltas į draugybos narius, pirmiausiai turi grąžinti savo apdraudos Paliudimą.

Pasitraukimai

(h) Jei dėl bet kurios priežasties narys nėra priimamas atgal, arba jeigu jis pats to nenori, ir jeigu vienintelė suspendavimo priežastis buvo tik duoklių bei mokesčių nesumokėjimas, tai suspenduotasis narys, užsimokėjęs visas duokles, mokesčius, pabaudas ir skolas, priklausančias Susivienijimui iki jo suspendavimo, gali bet kada bėgyje šešių mėnesių po suspendavimo ar nepriėmimo atgal dienos prašyti ir gauti galutinio pasitraukimo lakštą, arba gali buti priimtas į kuopą tik kaip draugybos narys.

SKYRIUS XIV

NUSIKALTIMAI

1. Susivienijimo narys gali buti kaltinamas, tyrinėjamas ir baudžiamas už šiuos veiksmus:

(a) Tyčiomis padarytą nusižengimą šiai Konstitucijai, Įstatams, taisyklėms, Pildomosios Tarybos ar Seimo nutarimams ir patvarkymams, ar jų nevykdymą.

(b) Apgavimą ar pasikėsinimą apgauti bet kurią Susivienijimo Lietuvių Amerikoje kuopą.

(c) Finansinių ar medžiaginių nuostolių padarymą Susivienijimui Lietuvių Amerikoje ar jį sudarančiom kuopom, jei dėl to bet koks Susivienijimo Lietuvių Amerikoje turtas buvo naudojamas neteisėtai ar lengvabudiškai praleistas.

(d) Puolimą, mušimą ar kuriuo kitu budu nario užgavimą vykstančiame Susivienijimo kuopos susirinkime.

(e) Tyčiomis padarytą nusižengimą apeiginėms pareigoms ir įvesdinimo nurodymams.

(f) Netvarkingą elgesį, girtumą ar užgauliojimą kuopos susirinkime.

(g) Nepagrįstą įskundimą nario ar komisijos pareiguno įtariant jį nusižengimu.

(h) Šmeižimą arba neteisingą kaltinimą bet kurio Susivienijimo Lietuvių Amerikoje pareiguno ar valdybos nario.

(i) Atsisakymą atvykti ir liudyti byloje bet kuriam Pildomosios Tarybos nariui pakvietus.

(j) Išdavimą aplikantui nario pavardės, kuris balsavo prieš jo paduotą aplikaciją ar kitu budu priešinosi jo priėmimui į Susivienijimą.

(k) Išdavimą kuopos, Pildomosios Tarybos ar Seimo paslapties.

(l) Bet kokį nusikalstamą veiksmą, kuriuo pažeidžiama Susivienijimo Lietuvių Amerikoje garbė.

(m) Netinkamą nariui pasielgimą.

2. Kuopa, jos viršininkai, Pildomoji Taryba ir Susivienijimo viršininkai ar bet kurie kiti Susivienijimo nariai gali buti kaltinami, teisiami ir baudžiami už anksčiau paminėtus nusižengimus.

SKYRIUS XV

BAUSMĖS

1. Narys, pripažintas kaltu už bet kurį anksčiau minėtą prasižengimą, gali buti baudžiamas šiom bausmėm:

(a) Piniginė bausme nemažesne $1.00 ir nedidesne $25.00. Jei narys pats nesumoka paskirtos bausmės, tai ji pridedama prie nario duoklių arba išskaitoma iš ligoje pašalpos ar gyvybės apdraudos.

(b) Išbraukimu ar suspendavimu nuo visos veiklos; išbraukimo atveju narys gali palaikyti savo Paliudijimą galioje kaip pavienis narys, mokėdamas mokesčius ir asesmentus betarpiai Susivienijimo Sekretoriui.

(c) Jei nusižengimas Susivienijimui sudaro kriminalinį nusikaltimą, baudžiamą tos valstijos įstatymais, kurioj Susivienijimas Lietuvių Amerikoje buvo inkorporuotas arba jam leista veikti, tai toks narys gali buti diskvalifikuojamas nuo visokių Susivienijimo Lietuvių Amerikoje pareigų.

SKYRIUS XVI

TYRINĖJIMŲ JURISDIKCIJA IR BUDAI, APELIACIJOS, ĮRODYMAI IR DALEIDŽIAMIEJI FAKTAI

Jurisdikcija

1. Kuopa, kurios narys yra skundžiamas, Pildomoji Taryba ir Seimas turi lygią pirminę jurisdikciją tyrinėti bylas, kilusias tarp narių.

2. Bylose tarp kuopų, ar narių ir kuopos, ar tarp Seimo narių ar Pildomosios Tarybos narių, Pildomoji Taryba ir Seimas turi lygią pirminę jurisdikciją tyrinėti ir svarstyti kaltinimus.

3. Išskyrus čia paminėtas išimtis, visose kitose bylose Pildomoji Taryba ir Seimas turi apeliacinę jurisdikciją.

Tyrinėjimų Praktika ir Teisena

1. Byla pradedama gavus skundą raštu, Susivienijimo Lietuvių Amerikoje nario ar pareiguno pasirašytą ir patiektą, su nuorašu, kuopos protokolų sekretoriui arba Susivienijimo Sekretoriui. Skunde turi buti nurodyta kuo kaltinimas remiamas. Gavęs skundą kuopos finansų sekretorius perskaito jį viešame kuopos susirinkime, o Susivienijimo Sekretorius—Pildomosios Tarybos posėdyje ar Seime, kam skundo sprendimas priklauso. Skundo nuorašas turi buti pasiųstas apskųstajam nariui.

2. Visose bylose, kurios liečia narių ginčus, abi šalys gali susitarti, kad jų ginčą svarstytų trečiųjų teismas iš trijų narių tos kuopos, kuriai priklauso apskųstasis. Skundėjas ir apskųstasis pasirenka po vieną teisėją, o šiedu pasirenka trečiąjį. Tokio teismo sprendimas yra galutinis, be teisės bet kuriai pusei apeliuoti.

3. Visose kitose bylose rašyti skundai turi buti įteikiami Susivienijimo Stovio, Skundų ir Apeliacijų Komisijai, kuri, juos ištyrusi, rekomenduoja spręsti bylą arba skundą panaikinti.

4. Kai Susivienijimo Stovio, Skundų ir Apeliacijų Komisija skundą rekomenduoja nutraukti, tuo visas klausimas laikomas baigtas ir be teisės apeliuoti.

5. Kai Susivienijimo Stovio, Skundų ir Apeliacijų Komisija rekomenduoja skundą tyrinėti, tai kuopa, Pildomoji Taryba ar Seimas, pagal reikalą, turi paskirti teismą sudarytą nemažiau kaip iš trijų narių, kurie turi išklausyti kaltinimus. Teismas paskiria tyrinėjimo datą ir apie tai praneša abiem šalim raštu, nurodydamas skundo tyrinėjimo vietą, dieną ir valandą. Teismas turi įvykti 90 dienų laikotarpyje nuo skundo padavimo dienos.

6. Jei apskųstasis neatvyksta į tyrinėjimą nepranešęs pateisinamos priežasties, tai teismas gali spręsti jo bylą jam nesant.

7. Visa bylos svarstymo eiga protokoluojama.

8. Apskųstasis narys turi teisę buti atstovaujamas gynėjo, kurį jis pats pasirenka.

9. Kvietimas skundžiamajam atvykti į teismą, siunčiamas paštu apdraustu laišku pagal paskiausiai jo žinomą adresą ir laikomas pakankamu pranešimu.

10. Byloje aiškintis arba kaltinimus patiekti formalumai nereikalingi, nebent Pildomoji Taryba juos nustatytų, išskyrus tuos atvejus, kada formalumai čia nurodyti.

11. Formalųs tyrinėjimo ir apeliacijos duomenys turi buti paruošti ir įteikti apskųstajam ne vėliau savaitės laiko prieš tyrinėjimo datą.

12. Kvietimą tardymui Pildomoji Taryba siunčia pareikalavus bet kuriam—kaltinamajam ar kaltintojui.

13. Apskųstasis apklausinėjamas garbingai ir bešališkai, besilaikant demokratinių Amerikos teisingumo principų.

14. Kaltinamojo gynėjui turi buti leista ginti bylą teisme, o po to, jei nori, gali gynybos argumentų santrauką įteikti raštu.

15. Pilnas bylos raportas ir jos eigos protokolas turi buti pristatyti Susivienijimo Sekretoriui.

16. Narys negali buti teisiamas du kartu už tą patį nusižengimą.

17. Išklausęs visus liudijimus ir visus įrodymus, teismas tarpseiminiame laikotarpyje savo nuomonę praneša Pildomajai Tarybai, kartu pasiulydamas bausmę; kitais atvejais pranešimą jis daro Seimui.

18. Pildomoji Taryba arba Seimas kiekvienoj byloj paskiria bausmę.

19. Kaltinamajam nariui turi buti praneštas teismo sprendimas ir rekomendacijos bei Pildomosios Tarybos ar Seimo paskirtoji bausmė.

20. Jei byla nebuvo sprendžiama sesijos metu Seimo paskirto teismo, tai nubaustasis turi teisę apeliuoti kitam dvimetiniam Seimui, kurio sprendimas esti galutinis.

21. Nubaustojo nario apeliacija turi buti paduota laike 60 dienų gavus sprendimą.

22. Laikoma, kad kiekvienas narys, kuopa, abi šalys ar bylos paliestas asmuo yra perskaitę arba buvo supažindinti su Susivienijimo Lietuvių Amerikoje Konstitucija, Įstatais, nutarimais ir patvarkymais tuo metu, kada jie įsirašė į Susivienijimą ir tuo budu jie ar kuopa žino Susivienijimo Lietuvių Amerikoje Konstituciją, Įstatus, taisykles, nutarimus ir patvarkymus, ir kad tie visi nuostatai jiems yra privalomi.

SKYRIUS XVII

FISKALINIAI METAI

1. Susivienijimo fiskaliniai (veikimo) metai prasideda kasmet nuo sausio pirmos dienos ir baigiasi gruodžio trisdešimts pirmą dieną tų pačių metų.

SKYRIUS XVIII

ĮSTATŲ PRITAIKYMAS

1. Susivienijimo Lietuvių Amerikoje Konstitucija ir Įstatai bei Seimų nutarimai, ir tie, kurie kuopoms valdytis skirti, kurie čia surašyti arba kurie vėliau gali buti surašyti, visame kame paliečia visus narius, dabar esančius ar vėliau busimus narius ir jų pašalpgavius.

(a) Joks Susivienijimo tarnautojas, veikėjas, žemesnysis viršininkas, ar narys, ar bet koks žemesnysis vienetas neturi galios nei teisės bet kokiu požiuriu pakeisti Susivienijimo Konstituciją, Įstatus ar sutarčių nuostatus, jei Konstitucijos ar Įstatų nuostatais tatai nėra aiškiai leidžiama.

SKYRIUS XIX

PAKEITIMAI

1. Kiekviena Susivienijimo kuopa, o taip pat atskiras narys, jei tik jie yra gerame stovyje, turi teisę pasiulyti Susivienijimo Konstitucijos, Įstatų ir nuostatų pataisymus, pakeitimus ar panaikinimus tų dalių, kurios, jų nuomone, taisytinos.

2. Toksai pakeitimų ar panaikinimų pasiulymas turi buti padarytas raštu Įstatų Komisijai ne vėliau kaip 90 dienų prieš Seimo susirinkimą. Įstatų Komisija tokius pataisymų ar panaikinimų pasiulymus privalo peržiurėti ir paskelbti oficialiame organe bent 30 dienų prieš Seimą, kad nariai galėtų juos apsvarsyti.

3. Visa, kas liečia Susivienijimo Konstituciją, kaip, pavyzdžiui, siulomi pataisymai, pakeitimai, panaikinimai ir tt., privalo buti įteikti Įstatų Komisijai. Tik Įstatų Komisija pati viena yra įpareigota minėtus pakeitimus ir panaikinimus peržiurėti.

4. Konstitucijos pakeitimui priimti reikia nemažiaus dviejų trečdalių Seime dalyvaujančių delegatų balsų. Jeigu Konstitucijos pakeitimas esti priimtas, tai jis įeina galion nuo sausio pirmos dienos ateinančių metų, nebent Seimas nutartų kitaip; tačiau negali buti daromas toks pakeitimas, kuris liečia kurį nors pagrindinį Susivienijimo principą ar kuris Susivienijimą nukreipia kurios nors sektos įtakon.

5. Visi Seimo padaryti Įstatų pakeitimai turi buti išspausdinti ir išdalinti visoms Susivienijimo kuopoms.

SKYRIUS XX

VAIKŲ SKYRIUS

Vaikų Skyriaus Taisyklės

1. Visi Susivienijimo Lietuvių Amerikoje Vaikų Skyriaus Įstatai, kurie iki šio laiko veikė, panaikinami ir pakeičiami šiais Įstatais, kurie įsigaliojo nuo 1953 metų sausio pirmos dienos.

2. Vaikų Skyriaus apdraudos laipsniai, kurie iki šio laiko veikė, butent, N1, N2 ir N3, o taip pat jų apdraudos Paliudijimai ir jų nuostatai nustoja veikti nuo 1953 metų sausio pirmos dienos.

3. Vaikų Skyrius turi tris naujus apdraudos laipsnius, butent:

Vaikų Skyriaus laipsnis V1, viso gyvenimo apdrauda, palaipsniui didėjanti iki 9 metų amžiaus, su neprarandamomis vertybėmis.

Vaikų Skyriaus laipsnis V2, viso gyvenimo apdrauda su 20 metų mokesčiais, palaipsniui didėjanti iki 9 metų amžiaus, su neprarandamomis vertybėmis.

Vaikų Skyriaus laipsnis V3, 5, 10, 15 ar 20 metų mokesčiai su pinigų taupymo apdrauda, palaipsniui didėjančia iki 9 metų amžiaus, su neprarandamomis vertybėmis.

Visų trijų Vaikų Skyriaus laipsnių mokesčiai ir rezervai yra pagrįsti American Men (5) Ultimate Table of Mortality ir Davis'o Papildymu su trijų nuošimčių numatomu uždarbiu per metus, sulig Commissioners' Reserve Valuation Method. Visų šių mokesčių 20% yra išskiriami ir naudojami administravimo išlaidoms padengti. Piniginė vertė nustatoma pasiremiant numatomais rezervais, pagal Standard Non-Forfeiture Laws.

4. Abiejų lyčių vaikai, daugiau vienų metų ir dar nesulaukę šešiolikos metų, gali buti apdrausti Susivienijime Lietuvių Amerikoje Vaikų Skyriuje, jų tėvams ar globėjams patiekus aplikaciją, jeigu jie yra Susivienijimo nariai arba tokiais negali buti tiktai todėl, kad nėra apdraustini.

5. Nauji nariai, vaikai nesenesni kaip 15 metų, taip pat bus priimami į Non-Medical Vaikų Skyriaus laipsnį V2, dvidešimts (20) metų mokėjimų viso amžiaus apdraudai ir laipsnį V3, penkių, dešimts, penkiolikos ar dvidešimts metų taupymo apdraudai, bet nedidesnei kaip $2,000, prisilaikant ribų, numatytų įstatymais tos valstijos, kurioje narystės Paliudijimas išduodamas; tokių vaikų tėvai ar globėjai privalo patiekti priimtiną apdraustinumo pareiškimą, vietoj gydytojo pažymėjimo. Šitaip priimamų naujų narių mokesčiai yra pagrįsti American Men (5) Ultimate Table of Mortality ir Davis'o Papildymu, su 3% metinio uždarbio, pagal Commissioners' Reserve Valuation Method. Tie mokesčiai apskaičiuoti atsižvelgiant į užsiėmimo bei sveikatos pavojus ir imant 20% administravimo išlaidoms padengti. Visos kitos sąlygos, kuriomis non-medical apdraudos Paliudijimai išduodami, yra tos pačios, kaip ir vaikų apdraudos laipsnių V2 ir V3 sąlygos. Tačiau, jei dviejų metų laikotarpyje nuo Paliudijimo išdavimo narys įvykdytų savižudybę, nežiurint ar toks veiksmas buvo atliktas nariui esant sveiko proto ar nesveiko, arba, jeigu minėtam laikotarpyje narys mirtų ir paaiškėtų, kad prieš įstojimą į Susivienijimą jis jau sirgo ta liga, kuri buvo jo mirties priežastimi, tai jo pomirtinė bus išmokama tik tokioje sumoje, kokia susidaro iš jo įmokėtų grynų pomirtinės mokesčių.

6. Kiekviena Susivienijimo kuopa gali įsteigti ir išlaikyti jaunuolių skyrių vaikams, bet vaikai neįrašomi į kuopą ir neįvesdinami jos nariais; be to, jie neturi jokio balso Susivienijimo ar kuopų reikaluose.

7. Apdraustas vaikas, kai jis sulaukia 16 metų amžiaus, turi persikelti į Susivienijimo Lietuvių Amerikoje suaugusių narių skyrių. Tada jis pasidaro savo apdraudos Paliudijimo savininkas, turi pilnas teises paskirti ir pakeisti savo pašalpgavį ar pašalpgavius ir ankstyvesnieji jo pašalpgaviai, vaikui sulaukus 16 metų, neturi jokios pirmenybės į jo pomirtinę.

8. Apdraustam vaikui persikėlus į suaugusių skyrių, jo mokėti mokesčiai ir jo pomirtinės suma Vaikų Skyriuje pasikeičia taip, kad į jo mokesčius butų įskaitoma 10% administravimo išlaidoms padengti; be to, jis turi mokėti nustatytus mokesčius Susivienijimo ir kuopos administravimo išlaidoms padengti bei atlikti kitas pareigas, kurios nustatytos suaugusiems Susivienijimo nariams, ir tuomi įsigyti visas privilegijas, kurias turi Susivienijimo nariai, priskaitant ir teisę balsuot Susivienijimo administravimo reikaluose.

9. Mirus jaunuolio Paliudijimo savininkui, kuriam prašant Paliudijimas buvo išduotas, bet kuris asmuo, teisėtai likęs vaiko globėju bei išlaikytoju ir mokąs tame Paliudijime numatytus mokesčius, bus laikomas Paliudijimo savininku ir turės teisę pakeisti pašalpgavį iki vaikas sulauks 16 metų amžiaus.

10. Vaikas gali buti apdraustas keliuose jaunuolių apdraudos skyriuose, tačiau bendroji apdraudos suma negali viršyti tą sumą, kokią leidžia įstatymai tos valstijos, kurioje Paliudijimas išduodamas.

Bendrieji Vaikų Apdraudos Nuostatai

11. Bendrieji vaikų apdraudos laipsnių V1, V2 ir V3, taip pat non-medical jaunuolių apdraudos laipsniai V2 ir V3 bus tvarkomi pagal šiuos bendrus ir esminius nuostatus.

Sutartis

(a) Paliudijimas su visais priedais ir teigimais, inkorporavimo paliudijimas, Susivienijimo Konstitucija ir Įstatai, kartu su narystės aplikacija, kurios nuorašas čia pridedamas, sudaro ištisą sutartį nuo nario įstojimo dienos tarp abiejų šalių. Bet kokie pakeitimai ar papildymai, atitinkantieji šiam inkorporavimo paliudijimui, Susivienijimo Konstitucijai ir Įstatams, padaryti ar įvesti po šio Paliudijimo išdavimo datos, yra privalomi abiem šalim ir galioja visais požiuriais.

Šiuo Paliudijimu apdraudžiamo nario, ar kito asmens, kurį šis Paliudijimas teisėtai liečia, teises ir pareigas nustato įstatymai tos valstijos, kurioje šis Paliudijimas išduodamas.

Laipsniuojamos Apdraudos Mokesčių Lentelė Jaunuolių Laipsniams V1, V2 ir V3

(b) Apdraustoji suma viso gyvenimo apdraudos plane, dvidešimts metų mokesčių viso gyvenimo apdraudos plane, ir penkių, dešimties, penkiolikos ir dvidešimts metų taupymo apdraudos plane, kurį vadiname Vaikų Skyriaus laipsniais V1, V2 ir V3, yra pagrįsta laipsniuojamos apdraudos $1,000 sumai, proporcingai kitoms sumoms, ir turi buti parodyta sutartyje numatytam metų skaičiui tokioj pat lentelėj Paliudijimo pirmame puslapyje.

Amžius išduodant	GALIOJIMO METAI 1 metai	2 metai	3 metai	4 metai	NUO PALIUDIJIMO IŠDAVIMO DIENOS 5 metai	6 metai	7 metai	8 metai	9 metai	PRADŽIOS Po 9 metų
	$200	$300	$400	$400	$400	$400	$400	$400	$400	$1,000
1					00	$400	$400	$400	$400	
2					500	400	400	400		
3						400	400	400		
4							400	400		
5								400		
6								400		
7								400		
8								400		
9								400		
10-15								1,000		

Kai pomirtinės suma pasiekia $1,000, ji pasilieka ta pati per visą Paliudijimo galiojimo laiką. Tos pačios sąlygos taikomos ir kitoms apdraudos sumoms.

Mokesčių Mokėjimas

(c) Mėnesiniai ir metiniai mokesčiai pagal šį Paliudijimą, kol apdraustasis sulauks šešiolikos metų, kada jis gali persikelti į Susivienijimo suaugusių narių skyrių, yra nurodyti pirmame Paliudijimo puslapyje. Po persikėlimo į suaugusių skyrių, mokesčiai, priklausomai nuo sumos ir laipsnio kuriame narys yra apsidraudęs, pakeičiami taip, kad į juos įskaitoma 10% administravimo išlaidoms padengti ir, be to, narys įpareigojamas mokėti Susivienijimo administravimo išlaidoms padengti, o taip pat kuopos, kurioje jis patampa suaugusiu nariu, išlaikymui. Šie mokesčiai mokami tol, kol šis Paliudijimas subręsta.

Šio Paliudijimo galioje palaikymo sąlyga yra ir ta, kad narys privalo mokėti visus papildomus mokesčius ir asesmentus, kokius gali uždėti Susivienijimo Pildomoji Taryba.

Neginčytinumas

(d) Paliudijimas pasidaro nenuginčytinas po to, kai jis išbuva galioje dvejus metus nuo jo išdavimo datos, išskiriant atvejus, kada nesumokami mokesčiai arba kada įvyksta savižudybė, nežiurint ar narys buvo sveiko proto ar nesveiko.

Savižudybė

(e) Jeigu, dviejų metų laikotarpyje nuo šio Paliudijimo išdavimo datos, narys įvykdytų savižudybę, nežiurint ar toks veiksmas įvyktų nariui esant sveiko ar nesveiko proto, jo pomirtinės suma bus išmokama tokia, kiek jis pagal šį Paliudijimą buvo įmokėjęs grynų pomirtinės mokesčių.

Lengvatos Laikotarpis

(f) Jeigu narys nustatytu laiku neužsimoka bet kurių savo mokesčių, jis laikomas atsilikusiu, tačiau jam duodama 90 dienų lengvatos laikotarpis užsimokėti užvilktuosius mokesčius ir šio laikotarpio bėgyje jo Paliudijimas laikomas galiojančiu.

Jeigu narys miršta lengvatos laikotarpyje, tai visi nesumokėti jo mokesčiai atskaitomi iš jam priklausomos pomirtinės, nurodytos Paliudijime.

Jeigu narys nesumoka savo mokesčių lengvatos laikotarpiu, jis lieka suspenduotas ir jo Paliudijimas netenka galios, išskyrus tuos atsitikimus, kurie nurodyti jo Paliudijime.

Priėmimas Atgal

(g) Jeigu nario Paliudijimas, mokesčius nesumokėjus, netenka galios, tai jis, bet kada bėgyje trijų metų nuo jo galiojimo netekimo dienos, gali buti atnaujintas, jeigu nariui nėra anksčiau išmokėta Paliudijime pažymėta piniginė vertė; atnaujinimo atveju reikia patiekti Susivienijimui patenkinamą apdraustinumo įrodymą, sumokėti visus užvilktus mokesčius ir kitas pagal Paliudijimą susidariusias skolas, jei tokių butų, kartu su ne daugiau kaip penkiais nuošimčiais metinių palukanų už tuos mokesčius ir tas skolas, arba po 10 centų už kiekvieno mėnesio užvilktus mokesčius, jei mėnesių skaičius nedidesnis kaip 12 dvylika.

Atnaujintas Paliudijimas pasidaro neginčytinas po dviejų metų nuo atnaujinimo datos ir galioja tomis pat sąlygomis, kaip ir originalis Paliudijimas.

(Bus daugiau)

Amerikos Lietuvių Veikla

New York, N. Y.

Susivienijimo Prezidentas Lankėsi Centre

Kovo 6 dieną Susivienijimo centre lankėsi organizacijos prezidentas **Povilas P. Dargis.** Jis atvyko centran businčio naujo vajaus reikalais pasikalbėti su vajaus komisijos nariu sekretorium dr. M. J. Viniku, kuris šiuo metu skubiai ruošia vajui reikalingą informacinę literaturą. Prezidento ir sekretoriaus vajaus reikalas buvo plačiai ir išsamiai diskutuotas, kad prie jo butų tinkamai prisiruošta ir kad jis kuogreičiausiai butų pradėtas, kol dar oras vėsus ir patogus darbui.

Nors prezidentas Dargis tik vieną dieną buvo centre, bet per tą trumpą laiką su sekretorium Viniku aptarė vajui prisiruošimo darbus ir kitus svarbius ir skubius reikalus. Tos pat dienos vakare gerbiamas Prezidentas išvyko į namus, kad rytojaus dieną galėtų buti savo kasdieninėse pareigose.

Tą pat dieną centre ir redakcijoje lankėsi **dr. prof. V. Čepas** iš Boston, Mass. ir dalyvavo pasitarime kartu su Prezidentu ir Sekretorium ir prisidėjo prie diskutijų svarstant vajaus reikalus, kad prie jo gerai prisirengus ir padarius tikrai sekmingu. Gerbiamas svečia pasižadėjo, kiek jam laikas leis, padirbėti naujojo vajaus metu ir paraginti kitus Massachusetts valstijoj gyvenančių kuopų organizatorius paraginti ryžtingai padirbėti vajui prasidėjus.

Prof. dr. V. Čepas pirmą kartą aplankė centrą ir redakciją, tai su juo maloniai pasikalbėta įvairiais šių dienų reikalais.

Kovo 11 dieną lankėsi Susivienijimo centre ir redakcijoje žymus SLA 236 kuopos veikėjas **St. Jokubaitis** iš Toronto, Canada. Jis atvyko į centrą pasikalbėti su sekretorium Viniku ir kitais organizacijos reikalais, kad galėtų tinkamai prisiruošti prie businčio vajaus. Mat brolis Jokubaitis pasirįžęs padirbėti businčio naujo vajaus metu, tai atvyko į centrą gauti pilnas informacijas apie naujų narių prirašymą, kad vajui prasidėjus galėtų verbuoti į Susivienijimą nepriklausančius lietuvius ir lietuvaites.

Pabuvęs porą dienų Yorke ir atlikęs reikalus centre, kovo 12 dienos vakare brolis Jokubaitis išvyko į namus.

Gandras Skraido ir Žiemos Metu

Praeitą savaitę gandras beskraidydamas Centras Brooklyno apylinkje, nusileido į Susivienijimo centro tarnautojo Juozos Stilsono namus ir jo dukrai Lillian ir žentui Šateikams paliko gražų sunelį. Todėl Juozas Stilsonas, buvęs redaktorius ir laikraščių bendradarbis, jau diedukas, o p. Stilsonienė močiutė.

Linkėtina naujagimiui sveikam augti ir buti geru lietuviu, kokiais yra diedukas ir močiutė.

Akron, Ohio

Rengiamas Lietuvos Nepriklausomybės Minėjimas

Amerikos Lietuvių Tarybos Akrono skyrius minės Lietuvos Nepriklausomybės paskelbimo 39 metų sukaktį. Iškilmės įvyks kovo mėn. 31 dieną, 3 valandą po pietų, šv. Petro parapijos patalpose, 1414 East Avenue, Akron, Ohio.

Programa susidės iš muzikos, dainų, šokių ir kalbų, tai yra programa bus įvairi ir įdomi, kurią išpildys artistai iš Clevelando

Parengimo komisija ir kun. K. Širvaitis, kuris jau per kelis metus daug prisidėjo pagelbėdamas komisijai suruošti gražų programą, nuoširdžiai visus Akrono ir apylinkės lietuvius kviečia dalyvauti šiame lietuvių tautai svarbiame minėjime.

Komisija.

Lietuviai Televizijos Programoje

New Yorko lietuviai vis dažniau atranda progų garsinti Lietuvos vardą per televizijos ekranus. Kovo 16 dieną vėl susidaro dėkinga proga pademonstruoti plačiai Amerikos visuomenei lietuvių tautinius šokius ir dainas.

WATV (13 kanalo) vadovybė su p. Žukauskiene, prašydama suorganizuoti reprezentacinį jaunimo burelį ir pademonstruoti lietuvių tautinius šokius ir dainas.

Šis lietuvių pasirodymas bus vienas tarp daugelio kitų tautybių pasirodymų. Pasirodymai bus pravesti varžybų pagrindu — tautybė, kurios pasirodymą žiurovai įvertins, atsiųsdami daugiausia laiškų, bus laikoma šių varžybų laimėtoja. Laiškus, išreiškiančius pasitenkinimą lietuvių pasirodymu, reikia siųsti tuo adresu, kuris bus nurodytas programos metu.

Šiam konkursui WATV stotis skiria po puslavandį kiekvieną šeštadienį iki liepos mėnesio. Viso jame dalyvaus apie 25 tautybės. Tad yra nepaprastai svarbu lietuviams šiame konkurse gerai pasirodyti.

Pasirodymo vertinimo budas lietuviams, žinoma, nėra palankus dėl to, kad musų tautiečių čia yra žymiai mažiau negu žydų, vokiečių, prancuzų ar kitų, tačiau, jei visi lietuviai — pavieniai asmenys, organizacijos, klubai, susivienijimai — rašys stočiai laiškus ir ragins kitus rašyti, mes galime nukonkuruoti ir tokias tautas, kurios už mus yra žymiai gausesnės. Tikiu, kad lietuvių visuomenė supras šio konkurso laimėjimo reikšmę, ir WATV stotį užvers laiškais, kuriuose butų išreikštas pasitenkinimas lietuvių grupės pasirodymu.

Pirmąją vietą laimėjusi tautinė grupė šalia savo tautos iškėlimo gaus ir piniginę premiją — 500 dol. Premijas taip pat gaus ir antrą, trečią ir ketvirtą vietą laimėjusios grupės.

Šiam pasirodymui jo organizatoriai stengiasi sukaupti geriausias jėgas. Visą lietuvišką dalį režisuoja akt. V. Žukauskas. Dainoms talkininkaus N. Y. skautų vyčių okteto ir Operetės choro dainininkai, tautinius šokius šoks jauni, bet šioj srity turi daug patirties mergaitės ir vyrai: Asta Endriukaitytė, Vida Gintautaitė, Alvita Ruokytė, Birutė Šetikaitė, Nijolė Vasikauskaitė, Kazys Remėža ir Vytautas Šetikas. Šokėjams ir dainininkams akordeonu pritars Romas Kezys.

Kovo 16 dieną, šeštadienį, lietuviai pasirodys toj pačioj programoj su prancuzais. Pradžia 9 val. vakare, tačiau valanda gali buti pakeista. Visuomenė prašoma sekti spaudą.

Romas Kezys.

Pittsburgh, Pa.

Advokatas Ed. A. Schultz

Vietinis lietuvis adv. Ed. A. Schultz, SLA 40-tos kuopos narys, daugelio draugijų, Lietuvių Kambario Komiteto pirmininkas, Lietuvių Dienos rengiamos kas metai pirmininkas ir daugelio kitų organizacijų rėmėjas ir veikėjas. Jis baigė teisių mokslą Pittsburgho universitete ir pasižymėjo sporte. Užbaigęs mokslą, atidarė savo kabinetą Pittsburghe, buvo distrikto advokato pagelbininkas per 4 metus. Dabar adv. Schultz nusitarė kandidatuoti teisėjo pareigoms. Nominacijos įvyks šių metų gegužės 21 dieną.

Todėl visų lietuvių pareiga balsavimo metu atiduoti savo balsus už savo tautietį adv. Schultz, kad mes, pittsburghiečiai lietuviai turėtumėm teisėją adv. Schultz.

Juozas Virbickas.

Detroit, Michigan

Moterų Auxiliary Parengimas

Lietuvių Veteranų Moterų Auxiliary vienų metų atžymėjimui ruošia jau antrą iš eilės parengimą, kuris įvyks sekmadienį, šių metų kovo 17 dieną, V. F. W. Hall, 1406 Lawndale, kampas Homer. Yra ruošiami šaunųs pietai, kurie prasidės nuo 4 valandos ir tęsis iki 6:30 valandos vakare.

Komisija deda pastangas, kad gerai surengti gardžius pietus ir kad jie praeitų draugiškoje dvasioje. Kaina pigi, tik $1.75 asmeniui. Detroitiečiai prašomi skaitlingai atsilankyti.

Detroito Susivienijimo 352 kuopos susirinkimai šiemet pradedami ne nuo pirmos valandos, kaip pirmiau budavo, bet nuo 12 valandą dieną. Vieta ta pati, tik laikas viena valanda anksčiau. Taipgi nariai pasižymėkit sekretorės adresą, kuris toks: Mrs. Z. Januškevičienė, 16534 Coyle Avenue, Detroit 35, Mich., kad reikalui esant nereikėtų ieškoti.

B. Keblaitienė.

Chicago, Illinois

Ruoškitės Sandaros Metiniam Banketui

Vietinis savaitraštis Sandara rengia tradicinį metinį banketą kovo mėn. 24 dieną, Viking Ballroom patalpose, 69 Street ir Emerald Avenue. Nors iki banketui dar yra likę apie dvi savaitės, bet jau dabar pradėkite prie jo ruoštis ir jame dalyvaukite.

Sandaros banketai, kaip iš praeities žinoma, visuomet buna gražiai suruošti ir dalyviai buna patenkinti. Taip bus ir šiame bankete, nes numatoma turėti turiningą meninę programą, kuri patenkintų atsilankiusius svečius ir viešnias. Tai bus tikrai lietuviškas susiėjimas ir liuoslaikio praleidimas lietuviškoje dvasioje.

Rengėjai kviečia ne tik vietinius, bet ir apylinkių patriotinguosius lietuvius dalyvauti šiame tradiciniame Sandaros bankete.

Sandaros Draugas.

SHALINS
(Shalinskas)
FUNERAL HOME
84-02 Jamaica Ave.
(at Forest Parkway Station)
Woodhaven, N. Y.
Suteikiam garbingas laidotuves. Koplyčias suteikiam nemokamai visose dalyse miesto.
Laidotuvių Direktoriai:
F. W. SHALINS IR
J. B. SHALINS
Tel. VIrginia 7-4499

Tel. STagg 2-5043
Matthew P. Ballas
(BIELIAUSKAS)
FUNERAL HOME
AL. BALTRUNAS-BALTON
Reikalų Vedėjas
660 Grand Street
Brooklyn, N. Y.
NOTARY PUBLIC

Paieškojimai

Lietuvos Generalinė Konsulato New Yorke paieškoti asmenys:

Noreika Zigmas, veter. gydytojas.

Pajeda Kazys.

Paliulionienė-Tamoševičienė Eleonora.

Patlaba Stasys, vedęs Juliją Lukšytę.

Paulauskas Juozas, gyvenęs Chicagoje, 3517 So. Lowe Avenue.

Petkunienė-Brinkaitė Marija.

Pilkauskas Albinas, iš Rokiškio apskr.

Rinkevičius Jonas ir Juozas ir sesuo Tamulynienė Ona, vaikai Prano, iš Vilkaviškio apskr., Parunkiškių kaimo.

Rupšys Adomas ir Stasys, kilę nuo Varnių.

Šetkus Juozas, iš Šaukėnų, Tauragės apskr.

Statkus Macys, sunus Vaclovo.

Striauka Jonas, seniau gyvenęs Riverton, Illinois.

Stundžia Kazys, sunus Anupro, iš Labanoro parap.

Tamoševičiutė-Paliulionienė Eleonora.

Uogintas Jonas, iš Kapčiunų k., Pušaloto vals., Biržų apskr.

Giminės ar žinantieji apie tuos asmenis prašomi kreiptis į:

CONSULATE GENERAL
OF LITHUANIA,
41 WEST 82-nd STREET,
NEW YORK 24, N. Y.

SIUVAMIEJI SIULAI
100 Špulių po 1 Centą

90 skirtingų spalvų, neskaitant juodų ir baltų! Stebėtinas pigumas — 100 špulių siulų visokiomis spalvomis, kokių tik kam reikia, — visos už $1.00. Vadinas, tik centas už špulę. Tinka pataisymams, adymams, siuvimams, lopymams ir kt. Lengva suderinti su medžiagos spalva. Reikalaukite dabar! Siųskite $1.00 su Jusų pavarde ir adresu. Pinigų grąžinimas garantuotas.

WECCO INDUSTRIES,
Dept. 25, P. O. Box 271
Southport, Conn.

SLA Pagalbos Ranka

Savaitinė atskaita išmokėtų pomirtinių ir ligoje pašalpų

Čekiai Išrašyti ir Pasiųsti Susivienijimo Lietuvių Amerikoje Prezidento ir Iždininko Pasirašymui Kovo 9 Dieną, 1957 Metų

Išmokėtos pomirtinės

AGOTA BUBNIENĖ, 18 kp., Westville, Ill., gimus gegužės 6, 1876 m., Lietuvoje. Prie SLA prisirašė rugsėjo 7, 1924 m., mirė vasario 13, 1957 m. Velionės sunui, John Lutchka, pomirtinės išmokėta -- $437.00

ROŽĖ GREBLIKIENĖ, 23 kp., Shenandoah, Pa., gimus gegužės 10, 1890 m., Lietuvoje. Prie SLA prisirašė kovo 4, 1928 m., mirė vasario 23, 1957 m. Velionės užlaikytojai, W. Harry Waters, Sr., pomirtinės išmokėta ---------- $1,000.00

JOHN F. SELESKY, 38 kp., Brooklyn, N. Y., gimęs birželio 1, 1909 m., Shenandoah, Pa. Prie SLA prisirašė birželio 6, 1946 m., mirė vasario 2, 1957 m. Velionio broliui, Joseph Selesky, pomirtinės išmokėta ---- $500.00

FELIKSAS BAGDZIS, 104 kp., Pittsburgh, Pa., gimęs birželio 9, 1884 m., Lietuvoje. Prie SLA prisirašė vasario 21, 1926 m., mirė sausio 12, 1957 m. Velionio seserėtei, Helen Hein, pomirtinės išmokėta -- $300.00

JOANA KABELIENĖ, 125 kp., Melrose Park, Ill., gimus gruodžio 29, 1889 m., Lietuvoje. Prie SLA prisirašė gruodžio 4, 1938 m., mirė vasario 13, 1957 m. Velionės sunui, Albertui Kabeliui, pomirtinės išmokėta ---------- $500.00

JOSEPHINE SLAKIS, 208 kp., Chicago, Ill., gimus gruodžio 3, 1901 m., London, Anglija. Prie SLA prisirašė rugpiučio 4, 1943 m., mirė vasario 9, 1957 m. Velionės seseriai, Matildai Hollman, pomirtinės išmokėta ---------- $1,000.00

JONAS INDRELIS, 236 kp., Toronto, Canada, gimęs vasario 20, 1888 m., Lietuvoje. Prie SLA prisirašė spalio 7, 1934 m., mirė gruodžio 16, 1956 m. Velionio žmonai, Onai Indrelienei, pomirtinės išmokėta $150.00

ELENA VALSKIENĖ, 246 kp., Plymouth, Pa., gimus sausio 1, 1874 m., Lietuvoje. Prie SLA prisirašė gegužės 6, 1923 m., mirė vasario 18, 1957 m. Velionės dukteriai, Leonai Boyson, pomirtinės išmokėta $436.00

JUZEFA SAULINSKIENĖ, 274 kp., Spring Valley, Ill., gimus vasario 16, 1892 m., Lietuvoje. Prie SLA prisirašė spalio 2, 1921 m., mirė lapkričio 23, 1956 m. Velionės vyrui, Jonui Saulinskui, pomirtinės išmokėta ---------- $1,000.00

VINCAS ARMONAS, 274 kp., Spring Valley, Ill., gimęs balandžio 3, 1893 m., Kaltinėnų valsč., Raseinių apskr., Lietuvoje. Prie SLA prisirašė rugsėjo 4, 1921 m., mirė rugsėjo 23, 1956 m. Velionio broliui, Jonui Armonui, pomirtinės išmokėta ---------- $150.00

Viso ---------- $5,473.00
Nuo pradžios šių metų bendrai viso ---- $33,707.20

Išmokėtos ligoje pašalpos

A. BUBNIENĖ, 18 kp., Westville, Ill. Sirgo 4 savaites ---------- $12.00
D. RAIŠIENĖ, 41 kp., Lawrence, Mass. Sirgo 1 s. ---------- 6.00
A. RUSAS, 43 kp., So. Boston, Mass. Sirgo 7 s. ---------- 31.50
S. C. BUDVITIS, 53 kp., Chelsea, Mass. Sirgo 8 s. ---------- 36.00
F. BAGDIS, 104 kp., Pittsburgh, Pa. Sirgo 8 s. ---------- 54.00
V. BAGDANSKIENĖ, 161 kp., Christopher, Ill. Sirgo 8 s. ---------- 36.00
J. ANDRIUNAS, 168 kp., Stamford, Conn. Sirgo 2 s. ir 5 d. ---- 17.00
J. PILKIS, 301 kp., Cicero, Ill. Sirgo 8 s. ---------- 48.00

Viso ---------- $240.50
Nuo pradžios šių metų bendrai viso ---------- $4,643.85

M. J. VINIKAS,
SLA Sekretorius

VADOVAS Į SVEIKATĄ
Geresniam sveikatos išlaikymui nauja knyga
BUKITE SVEIKI

kurią parašė ir išleido Dr. Steponas Biežis SLA Daktaras Kvotėjas. Šioje knygoje aprašoma suprantama lietuvių kalba svarbieji sveikatos išlaikymo dėsniai: kaip buti sveiku ir ilgai gyventi.

Ši svarbi knyga privalo rastis kiekvienoje lietuvių šeimoje Kaina tik 2 doleriai su prisiuntimu. Tuojaus užsisakykite. Antra laida, iliustruota daugeliu atvaizdų.

Užsakymus siuskite knygos autoriui:

DR S. BIEŽIS,
3148 W. 63rd St., Chicago 29, Ill.
Telefonas Republic 7-7868

JOHN NAGHTEN & CO.
ESTABLISHED 1863 INSURANCE
1903 Insurance Exchange, Chicago, Illinois

Kas Naujo Lietuviškame Pasaulyje?
Sužinosite skaitydami vienintelį lietuvių-anglų kalbomis moderniską iliustruotą magaziną

LIETUVIŲ
DIENOS

METINĖ PRENUMERATA TIK $5.00
(Su šia iškarpa $4.00)
ADRESAS:
9204 So. Broadway, Los Angeles 3, California

Kas nori skaityti su jokia partija nesuristą laikraštį ir išgirsti objektyvų lietuvišką žodį visais svarbiais klausimais, tas skaito 8-10 puslapių savaitraštį

NEPRIKLAUSOMĄ LIETUVĄ

"NEPRIKLAUSOMA LIETUVA" turi daug rimtų bendradarbių visuose kontinentuose ir duoda daug žinių iš lietuviškosios bendruomenės ir visos žmonijos gyvenimo sričių.

PRENUMERATA: metams visur 6 dol., visose Amerikose—5.50, Kanadoje—5 doleriai, Už laikraštį galima mokėti dalimis—pusmečiais, ketvirtimis ir nuo to kaina nekinta.

NAUJAI ATVYKĘ "NEPRIKLAUSOMĄ LIETUVĄ" gauna bargan ligi jie gauna darbą ir užsidirba.

ADRESAS: "NEPRIKLAUSOMA LIETUVA",
7722 George St., Ville Lasalle, Montreal, P. Q., Canada.

SĖJA

Tautinės demokratinės minties laikraštis.

SĖJA rašo visuomeniniais, kulturiniais, poštiniais, Lietuvos laisvinimo ir kitais aktualiais klausimais.
SĖJA daug rašo apie SLA veiklą: apie jos veikėjus, vajus ir t.
SĖJA taip pat rašo jaunimo bei studentų reikalais. Yra specialus skyrius "Vivat Academia".
SĖJA 12 puslapių mėnesinis laikraštis eina jau trečius metus.
SĖJA metams kainuoja tik $2.00. Pusei metų — $1.00.

Rašykite šiuo adresu:
ū SĖJA, c/o Mr. J. Urbelis,
107 N. 20th Ave., Melrose Park, Illinois.

LENGVAS BUDAS IŠMOKT ANGLIŠKAI

Naujas, pagerintas anglų kalbos vadovėlis, su trumpa gramatika, su visokių daiktų, užsiėmimų, gyvulių, paukščių, žuvų, vabzdžių, medžių ir gėlių pavadinimais. Be to, čia telpa visokie praktiški pasikalbėjimai ieškant darbo, vaziuojant gelžkelių, prie darbo, arba nuėjus pas siuvėją, pas kurpių, pas daktarą, lošiant kortomis, nuėjus krautuvėn ir tt.

Parodyta kaip kiekvienas žodis rašomas lietuviškai ir angliškai, ir kaip jis anglų tariamas. Yra lengvų pasiskaitymų ir viskas paaiškinta lietuviškai.

Kaina 75 Centai

Užsisakant adresuoti:
KELEIVIS
636 Broadway, So. Boston 27, Mass.

NAUJIENOS

Pirmas ir geriausias lietuvių dienraštis Amerikoj

NAUJIENOS turi savo korespondentus kiekvienoje didesnėje Amerikos lietuvių kolonijoje ir įvairiose Europos bei Pietų Amerikos valstybėse.

NAUJIENOS spausdina vėliausias, tiksliausias ir įdomiausias žinias iš lietuvių ir kitų tautų gyvenimo.

NAUJIENOS spausdina svarbesnius lietuvių gyvenimo reikalus liečiančius straipsnius ir "Kritikos bei polemikos" skyriuje leidžia visiems pareikšti savo nuomonę.

NAUJIENŲ prenumerata yra tokia: JAV ir Kanadoje — $9.00 metams, $5.00 — pusei metų. Kitose valstybėse—$11.00 metams, $5.50 — pusei metų. Chicagoje — $10.00 metams, $5.50 — pusei metų.

NAUJIENAS gausite, jei pasiųsite čekį arba Money Orderį tokiu adresu:

NAUJIENOS
1739 South Halsted Street, Chicago 8, Illinois